Núm. 1077
Any XXI
Preu: 1,60€

EL RIPOLLÈS

Dijous, 9
de gener
de 2025

EL RIPOLLÈS

[ME] Mercat P22a27

ELS MILLORS REIS, ELS D'ORIENT

Cavalcades màgiques i lluïdes a tota la comarca

[AR] Arreu P11

EL RIPOLLÈS

La Comi de Gombrèn fa un pas al costat per discrepàncies amb l'equip de govern

[AR] Arreu P16

EL RIPOLLÈS

La comarca es manté estable en habitants, amb només catorze habitants menys

[AR] Arreu P18

EL RIPOLLÈS

Un ripollès fabrica cadires de rodes a preus assequibles a Uganda

[ES] Esports P35

EL RIPOLLÈS

Arriba el derbi ripollès de Tercera Catalana entre la UE Campdevànol i la UE Camprodon

Un any normal... meteorològicament parlant

EL RIPOLLÈS

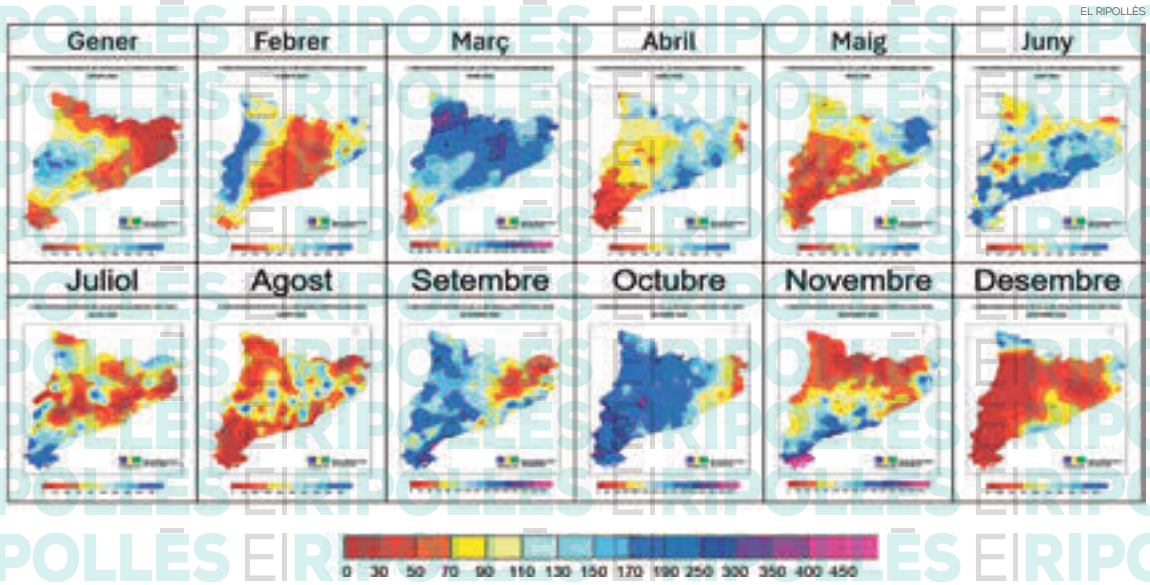

RIPOLLÈS | JUDITH ESPERT

El Ripollès ha tancat el 2024 amb unes condicions meteorològiques marcades per la recuperació de la pluviositat, trencant amb tres anys de sequera acusada a la comarca. Aquest any, considerat, en general, normal o plujós a Catalunya, ha deixat dades positives en zones d'alta muntanya del Pirineu oriental, tot i que les temperatures han continuat sent elevades, seguint la tendència global d'escalfament.

El 2024 ha estat el tercer any més càlid registrat a Catalunya des de 1950, només per darrere del 2022 i 2023. Al Ripollès, la temperatura mitjana ha registrat anomalies superiors a 1 grau positiu respecte a la mitjana climàtica del període 1991-2020, amb episodis puntuals d'intensa calor, com els viscuts durant l'hivern i l'estiu. Això reflecteix un patró climàtic cada cop més estès, amb hiverns més curts i estius prolongats i intensos.

Després d'anys amb dèficit de precipitació, el 2024 ha portat registres significatius de pluja a la comarca. Tot i que el desembre ha estat majoritàriament sec, altres mesos, com l'abril i la tardor, han vist episodis destacats de precipitació que han beneficiat les reserves hídriques i els ecosistemes locals. Zones d'alta muntanya han rebut més de 1.000 mm de precipitació acumulada, amb nevades destacades que han ajudat a estabilitzar els cabals dels rius i a reduir l'estrès hídric dels boscos de la comarca.

Tot i que el balanç de l'any 2024 és relativament positiu en termes de precipitació, el context general continua preocupant. L'escalfament global i la persistència d'anomalies càlides requereixen una acció decidida per part de les administracions i la societat per mitigar els efectes del canvi climàtic. Iniciatives locals, com la gestió forestal adaptativa i la millora dels sistemes de captació d'aigua, seran claus per preparar el Ripollès per a un futur climàticament incert.

Aquesta setmana no us oblideu de felicitar a:

SANTS DEL 9 AL 15 DE GENER

DIJOUS	9	Eulogi de Còrdova, Julià, Basilissa, Andreu Corsini, Marciana
DIVENDRES	10	Agató, Pere Ursèol, Miquel de Cuixà, Gregori
DISSABTE	11	Higini, Salvi, Hortènsia, Gonçal d'Amarante, Bernat Scammacca
DIUMENGE	12	Arcadi, Nazari, Tatiana, Martí de Lleó, Victorià, Antoni-Maria Pucci, Cesarina, Pere Francesc Jamet, Bernat de Corleone
DILLUNS	13	Hilari, Gumersind, Verònica de Benasco
DIMARTS	14	Joan de Ribera, Fèlix de Nola, Malaquies, Macrina, Pere Donders
DIMECRES	15	Pau, Maur o Maure o Mauri, Plàcid, Habacuc, Miquees, Efisi, Secundina, Francesc Fernández, Jaume de Villa

GALLS

EL RIPOLLÈS

Ni els reis se'n salven

Ja és tradició ripollesa gaudir de les vistes a les barreres del tren al passeig de Ragull, com si fossin l'horitzó més exòtic. Però enguany els Reis Mags s'hi van sumar sense voler: les barreres els van separar, amb la cartera a un costat i ells a l'altre. Potser el tren no surt a l'Orient, però almenys van tenir temps per reflexionar sobre els horaris... i la paciència dels ripollesos! Almenys, per sort (o màgia), el viatge de tornada a l'Orient el devien fer junts.

EL RIPOLLÈS

Reals o reials

El català és aquell idioma ple d'ets i uts: que si la e oberta o tancada, l'essa sonora o sorda, i trobar la paraula justa en el moment precís. Però sembla que les administracions públiques han decidit que això de cuidar l'idioma no és màgic. Ja sabem que els Reis són reals (o això diuen), però desvetllar-ho amb una "i" mal posada... De vegades, un detall petit pot esfumar la il·lusió més ràpid que un truc de màgia mal fet.

EL RIPOLLÈS

Sort perduda

La sort de la loteria ha fet escala a molts llocs, però al Ripollès sembla que ni GPS tenia. Serà que ja ens toca l'any que ve... com sempre!

EL RIPOLLÈS

Arribada matinera

El primer nadó del Ripollès del 2025, tan matiner que enguany ha guanyat per golejada als nascuts a mitjans gener d'altres anys!

EL RIPOLLÈS

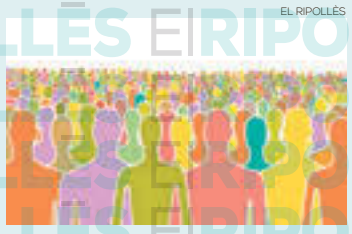

Ni creix ni decreix

Els habitants es mantenen fidels al recompte, sense grans pujades ni baixades. Sembla que els que marxen d'un poble només fan escala al municipi veí.

EL RIPOLLÈS

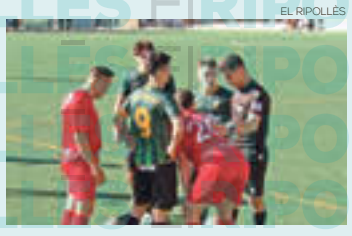

La rivalitat està servida

Prepareu-vos per al gran xoc de 3a Catalana aquest cap de setmana: Unió Esportiva Campdevànol contra Unió Esportiva Camprodon.

Les obres del pont del Carbur avancen a bon ritme

L'aturada per vacances de Nadal serveix per replantejar la construcció dels pilars

En paral·lel, també avança el projecte per la rotonda a l'entrada nord de Sant Pau de Segúries

SANT PAU DE SEGÚRIES | **GUIDO CENGIAROTTI**

LAURA SEGUR

Les obres només estan aturades per vacances nadalenques, però els terminis d'execució segueixen vigents

Passes endavant a les obres del Pont del Carbur a Sant Pau de Segúries, tot i que el Nadal ha suposat una aturada de 15 dies a les obres del també anomenat Pont de la Rovira per vacances dels obrers. Els treballs en aquesta infraestructura avancen al ritme previst i els terminis es mantenen. L'execució de tots els treballs era d'un any i la previsió es manté, així que s'esperaria que a finals de setembre d'aquest 2025 el nou pont ja sigui operatiu. El cert, però, és que a hores d'ara s'estan avaluant diverses opcions per la construcció més adequada dels pilars, ja que s'han trobat unes roques que no es preveien i cal trobar una solució constructiva correcta per a la infraestructura. La pausa nadalenca per descans dels obrers s'està aprofitant des d'Infraestructures de la Generalitat de Catalunya per trobar una opció adient.

«El cap d'obres ens va dir que al fer els pilars es van trobar una roca i es plantejaven fer una sabata per emmotllar el pilar», diu Albert Coma, alcalde de Sant Pau de Segúries. Afegeix que **«un cop estigui solucionat, tot continuarà igual. Esperem que no hi hagi cap impediment perquè ja sabem com són les obres».**

Tant des de la Generalitat com des del consistori s'insisteix que l'aturada nadalenca i aquests plantejaments sobre els pilars no són un entrebanc a les obres i que els terminis segueixen vigents.

Una infraestructura reivindicada històricament

Com menys temps queda per estrenar un regal, més lenta sembla que passi l'espera. És una mica el mateix que està passant ara amb el nou pont del Carbur. La construcció d'un nou pont feia anys i panys que estava sobre la taula i va trigar molt a agafar forma.

El cert és que finalment es va poder embastar un projecte que ara s'està convertint en realitat. El pressupost per a les obres és de 6,4 milions d'euros i el nou pont, que anirà de biaix respecte de l'actual, tindrà una amplada de 3 metres i mig per carril, a més dels vorals -el pont actual en fa 5 i mig en total-, així com una llargada de 135 metres.

El projecte de la rotonda a l'accés nord de Sant Pau avança més lentament

SANT PAU DE SEGÚRIES | **G.C.**

GUIDO CENGIAROTTI

L'entrada nord de Sant Pau

De forma paral·lela als treballs del pont del Carbur hi ha vinculat -si no sobre el paper, sobre la idea de poble que té l'equip de govern de Sant Pau- el projecte de la nova rotonda a l'entrada nord del municipi, una infraestructura que va vinculada al pont. **«La rotonda nord afectaria al polígon. Havíem de plantejar aquesta rotonda per frenar el trànsit, ens vam asseure amb Generalitat i Carreteres»**, explica l'alcalde de Sant Pau, Albert Coma. Quan la idea es va posar sobre la taula, es va seguir un procés de diàleg amb veïns per adaptar el projecte **«a les seves necessitats, millorant també els accessos al polígon».**

En aquest sentit, la rotonda anirà una mica més tard que no pas el pont, perquè el projecte i la idea va començar més tard, però sí que s'inclou dins d'una lògica.

L'equip de govern vol que la infraestructura sigui un regulador del trànsit, sobretot per quan el nou pont estigui ja operatiu. Malgrat que la velocitat al pont es limitarà a 70 km/h, es tem que els cotxes vagin més ràpid i la rotonda els farà reduir la velocitat.

Les Llosses aposta per l'escola i l'habitatge públic

La diagnosi d'habitatge mostra la dificultat de donar ús a les masies buides o enrunades

Apostar per l'escola municipal com a servei municipal, sobre la taula un altre cop

LES LLOSSES | REDACCIÓ

L'Ajuntament de Les Llosses ja disposa de la seva diagnosi d'habitatge que ha de servir per prendre decisions i disposar d'un catàleg de cases i pisos per tal de donar resposta a les necessitats d'habitatge a la comarca. Properament, convocaran una reunió amb els veïns per explicar-la. El problema que té el municipi, segons l'alcalde Jaume Cuní, és **«que el problema d'habitatge a Les Llosses és especial. Per exemple, no hi ha nucli urbà, està constituït per set veïnats diferents i és un territori molt ample, d'uns 100 km2»**. A aquests factors se li suma la despoblació que ha patit en l'últim segle. Abans hi havia 1.400 persones, quan avui dia són dos centenars que vivien en unes 350 cases de pagès de les quals més de la meitat són a terra. **«Tenim una normativa molt restrictiva a l'hora de reconstruir una cosa»,** es lamenta. De les que queden el 50% són d'ús de cap de setmana, la resta compten amb molta poca possibilitat de ser llogades o bé perquè estan en venda o els propietaris les estan reformant o no s'acaben de decidir sobre l'ús que li volen donar.

EL RIPOLLÈS

Les Llosses compta amb la singularitat de la dispersió arreu del seu territori

La Farga Bebiè

L'Ajuntament ha partit d'un catàleg de masies de l'any 2006 per tal de fer aquest estudi. Precisament, en aquest catàleg apareix el nucli de La Farga Bebiè, avui dia sense activitat, però que compta amb uns seixanta pisos buits. **«És una zona industrial abandonada, però que podria donar un bon servei no tan sols a Les Llosses sinó a tota la comarca»**, Cuní recorda que aquest espai compta amb una estació de tren a una parada de Ripoll i que a nivell d'habitatge podria donar una bona resposta a les necessitats d'habitatge comarcal, però caldria que hi hagués algun inversor interessat.
Pel que fa al catàleg, la intenció és actualitzar-lo.

Habitatges públics

A hores d'ara, compten amb 3 edificis públics. La Rovira, aquest 2025 començaran les obres de rehabilitació; Ca les Mestres a Palmerola, que ha estat rehabilitant-se en els anteriors mandats i ara se'n volen fer 2 habitatges, i el pis del mestre de l'ajuntament, ja rehabilitat i llogat.

L'escola és vida

També tenen com a objectiu apostar pels serveis a les persones. Reactivar el projecte d'escola municipal, per a Cuní seria un manera de donar resposta a una borsa de nens existent, els pares dels quals estarien disposats a fer-ne ús. Ara queda pendent convocar una reunió amb els veïns per continuar traient conclusions al respecte.

Aprovat un pressupost que dobla el del 2024

L'habitatge és un dels capítols que més ha influït en el pressupost de Les Llosses

L'actualització i millora de la xarxa d'aigua permetrà actualitzar una instal·lació de fa 25 anys

LES LLOSSES | REDACCIÓ

El pressupost aprovat per a aquest 2025 és d'uns 764.000 euros, el doble respecte el passat exercici, **«però podria ser més»**, alerta l'alcalde Jaume Cuní, **«si acabem disposant de més subvencions per als projectes que tenim en ment».** En concret el que pot ajudar a incrementar el pressupost és que enguany és any de convocatòria del Pla Únic d'Obres i Serveis: **«Encara no acabem de veure què aplicarem aquest any, però pot ser bastant**.
En qualsevol cas, el motiu principal d'haver multiplicat per dos el pressupost és el focus en l'habitatge.

EL RIPOLLÈS

Bona part del pressupost es destinarà a habitatge i a la xarxa d'aigua

Habitatge, obres i serveis

Conscients de la necessitat de disposar d'habitatge en condicions i de serveis, a partir d'aquest 2025 començaran inversions de gran abast per tal de poder comptar amb un catàleg d'habitatge. En aquest sentit hi ha previstes actuacions valorades en uns 200.000 euros **«com a mínim»** per invertir en habitatge.
L'altre capítol que s'endú una bona part del pessic és un dels serveis bàsics: en concret s'invertiran 258.000 euros que serviran per actualitzar la xarxa d'aigua (que data de principis de segle): digitalitzar els comptadors, arreglar trams en males condicions i sectoritzar **«per poder localitzar les fuites amb menys dificultat»**.

Educació

Un dels pals de paller d'alguns municipis amb pocs habitants és atraure o fer romandre famílies amb canalla amb edat escolar. Precisament, a Les Llosses un dels projectes que tenen mig embastat és la reobertura de l'escola, **«no sabem si serà al llarg d'aquest any o el 2026. Els tràmits són molt lents, aquesta és una zona no urbanitzable»**. En tot cas, és un projecte que estaria pressupostat en uns 150.000 euros.

Sant Pau de Segúries apuja les escombraries un 20%

Els pressupostos de 2025 són expansius i aposten per inversió i projectes vinculats a subvencions

Se celebraran per primer cop uns pressupostos participatius al municipi

SANT PAU DE SEGÚRIES | GUIDO CENGIAROTTI

Sant Pau de Segúries ha aprovat un pressupost 2025 lleugerament més alt que per a l'any passat. **«S'ha incrementat una mica respecte del 2024 i serà d'1.122.000 euros, aproximadament»**, explica l'alcalde de Sant Pau de Segúries, Albert Coma. Com és habitual, una gran part se l'emporta la partida de personal, amb els increments diversos que pateix aquest capítol.

Inversions per a nous projectes a la vista

El consistori també aposta per tirar endavant projectes i inversió al poble, amb l'intent d'aprofitar la convocatòria de diverses ajudes. **«Sortiran subvencions com el PUOSC, la llei de barris... I hem de poder fer projectes que hi vagin associats»**, argumenta Coma per explicar la partida d'inversions.

GUIDO CENGIAROTTI

Contenidors de deixalles a Sant Pau de Segúries

Primers pressupostos participatius

Per altra banda també destaca la partida per a uns pressupostos participatius que s'equival a un total de 15.000 euros i que se celebraran per primer cop al municipi, com ja fan altres indrets a la comarca.

«Farem inversió a Sant Pau perquè el ciutadà pugui participar en els projectes», indica l'alcalde. Afegeix que **«més endavant ja treballarem en quines opcions tenim i de quina manera pot participar la gent»**.

Pujaran les escombraries un 20%

A les ordenances fiscals destaca un augment del 20% de la taxa d'escombraries. **«Quan vam entrar a l'ajuntament vam veure que la puja que havíem de fer havia de ser del 40%, però vam decidir fer-ho progressiu en dos anys»**, apunta Coma.

Segons l'alcalde, aquest augment tan pronunciat té lloc a causa de la normativa europea basada en el pagament per generació. Això no obstant, també s'han augmentat les bonificacions per compensar la puja. **«Si vas tot l'any a la deixalleria, tens bonificació. També en tenen els restaurants o per bon comportament, n'hi haurà. I també les famílies nombroses i els jubilats que visquin sols»**, diu Coma.

Molló continua caminant cap a la comunitat energètica

S'aprova la segona fase per incrementar en 20 Kilowatts l'energia per a l'autoconsum

Encara estan a l'espera que la primera fase pugui connectar-se a la xarxa

MOLLÓ | LAURA SEGUR

Un cop estigui enllestida la segona fase d'instal·lació de plaques fotovoltaiques a Molló es podrà obrir el concurs per crear la nova comunitat energètica del municipi. Aquesta serà l'etapa final d'un projecte que continua fent passes. Aquests dies s'ha aprovat l'ampliació de la instal·lació al sostre de la pista poliesportiva, que servirà per incrementar en 20 Kilowatts l'energia per a l'autoconsum dels veïns i veïnes que s'apuntin a la nova comunitat. L'alcalde Josep Coma explica que **«permetrà duplicar pràcticament la potència instal·lada i que servirà per sufragar pràcticament la totalitat del consum de la comunitat energètica de Molló»**.

LAURA SEGUR

Imatge de la pista poliesportiva on es troba la instal·lació fotovoltaica

Aquesta segona fase té un cost total d'uns 35.000 euros, subvencionats al 95% per la Diputació de Girona.

Primera fase, pendent

Malauradament, la primera fase d'instal·lació, fa un any i mig, encara no ha pogut posar-se en funcionament. **«Hem tingut problemes amb la legalització i el vist-i-plau amb la distribuïdora elèctrica, encara no ha pogut produir»**, i afegeix que **«però sembla que ja estem a punt de poder-la connectar i produir energia»**.

Un cop estigui en funcionament aquesta primera fase podrà ajudar a sufragar el consum d'energia de fins a set equipaments municipals, com la Biblioteca o l'Ajuntament.

56 mil euros per als camins no rodats de la comarca

Una subvenció per accions realitzades durant l'últim any

La partida va destinada a la neteja, reparació i senyalització dels 950 km de camins

MOLLÓ | LAURA SEGUR

El Departament de Territori ha aportat 56 mil euros al Ripollès en concepte de subvenció per manteniment de camins no rodats. La xarxa d'aquests camins **«és molt àmplia»**, recorda el conseller comarcal d'infraestructures, Enric Pérez: **«A la comarca hi ha uns 950 km de camins que es mantenen gràcies a aquesta subvenció»**. Aquests espais compten amb uns costos de manteniment elevats. Aquestes subvencions són per accions realitzades durant l'últim any. Unes actuacions sobre aquests camins no rodats que s'han dut a terme des del setembre de l'any passat fins al d'aquest any. La subvenció de 56.000 euros del Departament de Territori entra dins de 240.000 euros que estan previstos a la comarca per actuar a una xarxa de 860 quilòmetres de llargada. **«Aquest és un atractiu turístic de primer nivell»**.

EI RIPOLLÈS

Els senders no rodats són un atractiu turístic de primer nivell a la comarca

Aquestes partides han d'anar destinades al desbrossament i a la bona senyalització, entre altres d'aquests espais, però també a la reposició de murs de pedra seca **«Hem aprofitat per repassar els senyals del GR, uns recorreguts que van més enllà de la comarca. Aquestes subvencions ens permeten disposar de la xarxa Itinerànnia»**, recorda Pérez.

Gràcies a aquests treballs s'han evitat duplicitats en el manteniment, destriant els àmbits en els què actua el Parc natural o els ajuntaments. Aquestes subvencions permeten alliberar alguns costos que tindrien els consistoris en les tasques d'aquests senders.

«Que la gent del Ripollès se senti orgullosa de l'Hospital»

A falta de ratificació, Núria Gomis i Sergi Subirachs seran els nous gerents del centre

Els dos nous gerents treballaran de forma conjunta «aquí sempre hi haurà una decisió»

CAMPDEVÀNOL | **PAULA SAYAGO**

Núria Gomis i Sergi Subirachs agafen el relleu de la gerència de l'Hospital de Campdevànol i ho faran en una nova fórmula de direcció compartida. Tot i que el seu nomenament està previst de ratificar de cara a les pròximes setmanes, Gomis i Subirachs ja s'han reunit per posar les primeres pedres de la direcció bicèfala que formaran. La nova gerència suposa l'adeu al doctor Joan Grané que ha ocupat el càrrec des del setembre del 2000. Gomis i Subirachs fan front a un gran repte personal i professional després del llegat que ha deixat Grané al centre. Tot i que tenen en compte els aspectes positius i que cal mantenir, també tenen molt clar com volen deixar la seva empremta al centre. A dies de la seva ratificació, ens van concedir la que és la seva primera entrevista com a gerents.

P.S.

Gomis i Subirachs seran els nous gerents de l'Hospital de Campdevànol

▪ Quin és el vostre vincle amb l'Hospital de Campdevànol?

Núria Gomis (N.G.): Soc adjunta a la direcció d'infermeria des de fa quinze anys i anteriorment havia ocupat diferents llocs d'infermera i a diferents torns. Conec bé l'hospital, hi estic vinculada des de fa aproximadament trenta anys. A falta de ratificació pel Patronat, a partir de l'1 de febrer ocuparé la direcció clínica del centre.

Sergi Subirachs (S.S.): Porto a l'hospital fa tres anys i he entrat com a director econòmic. Provenia de l'Hospital de Granollers, i la meva funció actualment, a l'espera de ratificació, entraré com a director de gestió.

▪ Com feu front al nou càrrec?

N.G.: D'entrada amb il·lusió. A partir d'aquí, doncs, hem d'intentar mantenir totes aquelles coses que funcionen i continuar amb les línies que venen marcades pel Pla Estratègic. També, aportar canvis a aquelles coses que creiem que hi ha oportunitat de millora.

S.S.: Com un repte, amb moltes ganes i il·lusió. Hem de substituir a una persona que fa molt de temps que és a l'entitat i ha deixat un nivell molt alt, ha transformat l'hospital. Per nosaltres, és tenir una continuïtat i evidentment, valorar tot el que s'ha fet bé, però implantarem el nostre segell propi.

▪ És la primera vegada que hi ha una codirecció a l'Hospital. Quins són els primers passos del guió que heu estructurat conjuntament?

S.S.: En principi les nostres funcions ara parteixen des de la separació dels dos àmbits que hi ha a l'hospital: la part clínica i la part de gestió. Aquí el que nosaltres aportem és un gran coneixement de cada àrea en la qual ens complementa a l'hora de prendre decisions. Som dos codirectors, i aquí sempre hi haurà una decisió. A partir d'aquí, ara farem una avaluació del pla estratègic que hi ha, i l'encaminarem segons les nostres necessitats.

> ***Que les persones puguin tenir una gran millora en aspectes de la salut. Tenim un compromís amb la comarca.***

▪ Substituireu a Joan Grané, qui ha deixat un llegat important al centre. Què suposa per vosaltres ser els seus successors?

N.G.: Ell fa molts anys que està vinculat a aquesta casa, ell a aquesta casa hi ha fet tot un camí. Ha fet que l'hospital creixes tant pel que fa a edifici, de nous serveis i ens hem digitalitzat. Ha fet tota una sèrie de modificacions que hi han sigut mentre ell ha sigut gerent. El nostre repte és gran, és continuar aportant coses a la institució, a acostar nous serveis. Ens trobem davant d'un canvi informàtic gran per aquest 2025-2026.

▪ Quins grans canvis teniu previstos?

S.S.: Hi ha molts canvis, aquí el que és important ara és que la població del Ripollès se senti orgullosa de l'hospital, que l'atenció que donem sigui la que necessita i a partir d'aquí, els canvis interns que hem de fer van en aquesta línia. És cert que tot el tema informàtic, a vegades sembla que no sigui la part important en un pacient, però amb les aliances que hem fet sí que el que intentem és millorar la qualitat de vida del pacient, sobretot els desplaçaments, sobretot la informació que avui en dia és bàsica per l'evolució i per prendre decisions.

▪ La situació demogràfica del Ripollès és un punt a tenir en compte a l'hora de prendre decisions?

N.G.: De fet, la comarca del Ripollès és la més envellida de tot Catalunya i nosaltres ja hem sigut pioners en algun tipus de programes d'atenció assistencial i social a fi que aquests pacients estiguin atesos no només a escala mèdica, sinó també a escala social.

S.S.: A part de ser una població envellida, també és una població amb molta dispersió de territori. Això fa que tota la part d'hospitalització a domicili sigui un dels reptes que hem d'enfocar. Bàsicament, fer que les persones puguin tenir una gran millora en aspectes de la salut, i social també, perquè tot ara va plegats. A partir d'aquí tant la Núria com jo tenim un compromís amb la comarca.

Ramon Coma

El Circ

Recordo que quan era petit (ja fa molts anys) venia a Ripoll un circ que es deia Circ Price. Muntaven una gran carpa a la plaça on ara és l'edifici del casino (l'Arquet i molt temps abans el Toril) i molts nens i nenes, acompanyats pels pares o avis, l'esperàvem amb il·lusió per poder gaudir dels equilibristes, dels domadors de feres, dels pallassos i de totes les actuacions que ens feien quedar bocabadats. Era un esdeveniment esperat, ja que en aquells anys poca gent tenia tele. Ara qualsevol canal de TV ofereix espais amb programes dedicats exclusivament per als petits.

Per als grans això ha canviat: el circ s'ha traslladat a tots els parlaments, congressos, etc. Femne un repàs ràpid:

La cimera de Bakú (Azerbaidjan) ni de lluny ha solucionat el problema del canvi climàtic ni el finançament adequat per països que per sobreviure han de continuar explotant els combustibles fòssils o minerals. És una inconsciència global.

Només són notícia les guerres de Gaza i Ucraïna amb milers de morts innocents i destrucció de pobles sencers. Són dues guerres dels 56 conflictes armats del món on passa el mateix. A més, planeja la possibilitat que algú utilitzi armes nuclears.

Al Parlament espanyol un tema actual és la batalla entre PP i PSOE amb acusacions mútues vers les responsabilitats del drama de València provocat per la Dana. Trist veure com es fa servir una desgràcia amb moltes víctimes i pèrdues de molts patrimonis per fer política. A més de trist és vergonyós. També és actual la presumpta corrupció de PSOE amb acusacions del partit més corrupte d'Espanya, el PP. És una tàctica per desprestigiar el contrari per tapar els errors propis, no és nou. Recordo els "hilillos de plastilina" d'en Rajoy i multitud de corrupcions.

A Catalunya, l'apropament del Govern del PSC a Espanya amb l'objectiu clar d'eliminar l'aspiració de ser un país independent. Era previsible que el PSC actués així i encara alguns li donen suport. On són els Partits independentistes?

La guerrilla que ha durat setmanes per decidir el nou president d'ERC. El poder és llaminer i per aconseguir-lo val tot, fins i tot desprestigiar els companys.

Continua creixent el nombre de dones mortes per violència de gènere i l'augment d'arribada de pasteres, sobretot a les Canàries.

El món s'ha convertit en un Circ on no cap la humanitat, la pau, la coherència ni el diàleg positiu i el més important, s'ha deixat de treballar per preservar la vida i el benestar de tots els habitants.

> *El món s'ha convertit en un Circ on no cap la humanitat, la pau, la coherència ni el diàleg positiu*

En aquest circ diabòlic també hi pot entrar Ripoll, però no en vull parlar, tindré temps de fer-ho més endavant, s'ha acabat el mes de Nadal i Cap d'Any i desitjo que tots els Ripollesos ho hagin passat amb bona salut i el millor possible i que els Reis hagin estat esplèndids.

Amb aquest convuls i egoista panorama mundial on predomina el poder a qualsevol preu enyoro aquella sana il·lusió que ens transmetia el circ Price.

EDITORIAL

Un nou any, un nou camí al Ripollès

Comença un nou any i, amb ell, s'alça la il·lusió per construir plegats un futur millor per al Ripollès. Aquestes primeres setmanes de gener són l'oportunitat perfecta per reflexionar sobre allò que hem viscut i posar la mirada en els reptes que ens esperen, tant a escala personal com col·lectiva.

El 2024 ens ha deixat moments d'esforç i perseverança, però també de complicitat i força comunitària. En un territori com el nostre, on l'entorn natural, la cultura i les persones són el veritable motor de la vida quotidiana, és essencial valorar el camí recorregut sense perdre de vista tot el que queda per fer.

Els reptes no són pocs: el despoblament i l'envelliment de la població continuen sent una preocupació constant. També ho són la necessitat d'enfortir els serveis públics, potenciar el comerç local i desenvolupar una economia sostenible que respecti el nostre entorn privilegiat. Això sense oblidar la preservació del patrimoni cultural i lingüístic, tan essencial per mantenir la nostra identitat com a comarca.

Però al Ripollès no ens falta capacitat d'adaptació ni empenta. Ho demostra l'esperit emprenedor de les nostres empreses, la creativitat de les entitats culturals i la solidaritat que es respira als nostres pobles, petits en mida però grans en coratge. La col·laboració entre institucions, associacions i ciutadania serà clau per fer realitat iniciatives que reforcin el benestar.

Aquest 2025 és un full en blanc per escriure noves històries. Que sigui un any d'oportunitats, en què sapiguem mantenir el caliu de què som i alhora apostar per innovar, créixer i enfortir la nostra comarca. Que cadascú, des del seu lloc, contribueixi a fer del Ripollès un territori on viure sigui un orgull i una esperança.

Comencem aquest any amb força, convençuts que junts podrem fer front a qualsevol repte.

CARTA AL DIRECTOR

Eduard Herranz

Carta al director

Comença un nou any, amb nous reptes per a tothom, nous propòsits i sobretot, amb feina per fer a Ripoll, tant en l'àmbit polític com institucional.

Un 2025 que espero que sigui més calmat i planer en l'àmbit polític que el 2024 del qual sortim, marcat per les constants tensions i desenteses entre el govern municipal i l'oposició.

Una cosa sí que puc assegurar, però, i perquè des de Som-hi, Ripoll!, el partit del qual formo part des del passat abril, hem treballat incessantment només i només que per a Ripoll i per servir a vosaltres ripollesos, mentre que d'altres havien d'estar amb una orella pendent d'interessos partidistes provinents d'esferes més altes.

Per posar alguns exemples, som un dels grups que més ha insistit (si no, el que més) en la priorització del projecte de l'ETAP Ripoll-Campdevànol perquè la comarca estigui millor preparada davant de futures noves sequeres.

Vàrem ser el primer grup al peu del canó quan començaren els encara concurrents problemes amb el pas a nivell de carretera Barcelona relacionats amb el taller de manteniment de l'estació de Ripoll.

Som també el grup que més insistentment ha protestat contra les duplicitats de càrrecs i els parlamentarismes als consistoris, ja que si ja no se'n fa prou amb 24 h al dia, 365 dies a l'any per portar un ajuntament, amb duplicitats de càrrecs és senzillament impossible.

Som i encara serem 100% municipalisme, servei real a la gent i política d'autèntic km. 0, sense servituds a esferes més altes ni duplicitats.

EIRIPOLLÈS

DIRECTORA: Judith Espert
REDACCIÓ: Judith Espert, Joan Manuel Robles, Guido Cengiarotti, Paula Sayago, Martí Palau, Xavier Vilella, Karolina Ríos i Laura Segur
FOTOGRAFIA: Eudald Teixidor i Jordi Amàrita
MAQUETACIÓ: Eudald Tutllo
PUBLICITAT: Manoli Santoro i Montse Solà
COORDINACIÓ PUBLICITAT: Joan Bautista Cruz
CAP D'ADMINISTRACIÓ: Zaida Picas
ADMINISTRACIÓ: Eva Carrasco i Montse Solà
DISTRIBUCIÓ: Joan Sala
IMPRESSIÓ: Impressions Intercomarcals
DIPÒSIT LEGAL: Gl.1611-2013

Membre de l'Associació Catalana de Premsa Comarcal (ACPC)
Difusió controlada per OJD
EDICIÓ: Corisa Media Grup
CONSELL EDITOR: Jordi Martí i Esther Martí

REDACCIÓ, ADMINISTRACIÓ I PUBLICITAT:
Corisa Media Grup
Colònia Santa Maria
Ctra. C-17 km 91,5
17500 Ripoll
T 972 70 21 12
informatius@corisa.cat
publicitat@corisa.cat

Amb la col·laboració de:
Generalitat de Catalunya
Departament de la Presidència

COMPROMÈS AMB LÈTICA PERIODÍSTICA
Consell de la Informació de Catalunya

En totes les cartes al director hi haurà de constar el nom i els cognoms del seu autor, l'adreça, el telèfon i el DNI. Les cartes han de tenir una extensió màxima de 1.500 caràcters. Es publicaran cartes al director signades amb pseudònim, sempre que vagin acompanyades de les dades anteriorment ressenyades. El Ripollès no es fa responsable de les opinions i/o afirmacions expressades a les cartes al director, que seran responsabilitat del seu autor. Envieu les vostres cartes a través de l'e-mail: **informatius@corisa.cat o a Corisa Media Grup, Colònia Santa Maria, Ctra. C-17, km 91,5, 17500 Ripoll**

El Ripollès té talent...

jugues la teva carta?

Lí Lí

Ara et toca a tu decidir els guanyadors

Tu tens la clau!

Fes sentir la teva veu i vota pels teus favorits en les categories

www.ripollesliders.cat

El teu vot compta!

PREMIS RIPOLLÈS LÍDERS
15a edició

Lí Lí

CORISA media grup
uier UNIÓ INTERSECTORIAL EMPRESARIAL DEL RIPOLLÈS
RÀDIO RIPOLL
Los 40 RIPOLLÈS GARROTXA 94.9FM
TVR Televisió del Ripollès
EIRIPOLLÈS
el Ripollès digital.cat

Patrocina:
AJUNTAMENT DE LA COMTAL VILA DE RIPOLL
Consell Comarcal del Ripollès
Generalitat de Catalunya
Diputació de Girona

Patrocina els premis:
Fes Fundació Eduard Soler
FGC Ferrocarrils de la Generalitat de Catalunya
Comforsa Des de 1652
fecoris Federació de Comerç del Ripollès
SODECA

Col·labora:
AJUNTAMENT DE LA BARONAL VILA DE SANT JOAN DE LES ABADESSES
AJUNTAMENT DE RIBES DE FRESER
AJUNTAMENT DE CAMPRODON
AJUNTAMENT DE CAMPDEVÀNOL
HOSPITAL DE CAMPDEVÀNOL Hospital Comarcal del Ripollès
FUNDACIÓ MAP
RdR
Bartrina consultors
ÀLTIMA

Jordi Castellet

Dolor, suïcidi i voluntat de viure

En el fons de la vida es troba l'instint, l'impuls, la voluntat de no res més sinó la de trobar satisfacció. Aquest és el punt de partida per Arthur Schopenhauer (+1860) en les seves meditacions filosòfiques ran d'una reedició del proppassat 2023, per a respondre a la qüestió sobre el sentit de l'existència humana, sota la influència d'un pujant budisme, que començava a instaurar-se a occident ja durant el segle XIX. Aquest autor llegeix el corrent espiritual vingut de l'orient de forma filosòfic i mira de presentar-lo a la gent del seu temps.

La proposta budista s'aboca al no-res. Què soc jo? No res! Tan sols un instant matèrica en la història de l'univers. La vida es revela com a sofriment, que tan sols puc mirar d'estalviar a mi mateix i als altres desintegrant-me, extingint-me en mi mateix, assolint la il·luminació del nirvana. Tan sols aleshores seré capaç de contribuir a l'apaivagament del sofriment, del qual en som sovint testimonis, a vegades partícips i d'altres víctimes. Cal extingir el desig del cor humà i fondre's en el no-res de la infinitud. No soc res, per tant, no haig de pretendre res i, per compassió, haig de mirar d'estalviar a tothom l'angoixa i la sofrença provocada per la meva pròpia voluntat de viure, pel meu voler ser més, tenir més, anar a més, viure més, semblar més. El tot s'ha d'entendre com un miratge, que ara hi és i demà se'n va.

Això no obstant, per tot arreu apareix un empeny constant d'una vitalitat originària, fosca, cega, informe, contradictòria, un constant néixer i desaparèixer, un viure, sofrir, morir i néixer de nou per tornar a començar, en un cercle infinit de mort i de renaixença, remarcant aquest cicle de voluntat, vida, sofriment, angoixa, insatisfacció, avorriment, ansietat i mort. La voluntat de viure, de la manera que cadascú l'experimenta en el propi cos, esdevé la clau de l'essència de totes les aparences del món.

La qüestió, doncs, raurà a afirmar si aquest món és alguna cosa que valgui la pena

El que aglutina internament l'àmbit de totes aquestes representacions no és l'esperit com absolut, ni tan sols Déu, sinó l'essència íntima de totes les aparences, que s'identifica amb la voluntat inconscient de viure com a pur impuls cec, irresistible de tot el que és i existeix. Serà aquest impuls bàsic, fonamental i vital que roman en el fons de l'ésser, de cada ésser existent i, sobretot, en el fons de l'actitud i comportament de l'ésser humà.

Rere d'aquest món absurd i sofrent no cal buscar-hi cap déu, dirà Schopenhauer, perquè tan sols hi ha la voluntat de viure, que comporta tota mena de desajustos i de sofrences, tal com tothom pot experimentar. Naixem, creixem, aprenem amb gran esforç múltiples lliçons, mirem de tirar endavant la vida, la família, el negoci, els diners i les inversions perquè al final tot s'acabi en l'ara i aquí. Resulta inútil voler donar sentit a quelcom que no en té. La vida humana es pot identificar a un negoci abocat a la més gran de les ruïnes, perquè a fi de compte tothom ho deixa tot en aquest món que passa. Res no val res, sinó tan sols poder donar sentit a una vida, que no és sinó aparença.

Oi més, dirà el filòsof de Frankfurt, la vida comuna en societat és un infern en el qual la gent són alhora els torturats i els torturadors, perquè tothom vol jugar a aquest joc, malgrat que tot s'encamina cap al caos més definitiu. No es pot ser més pessimista.

Malgrat això, Schopenhauer denigra la reacció suïcida i autodestructiva, perquè al cap i a la fi, són respostes nul·les a la qüestió del sofriment: no l'extreuen ni l'anul·len del món, sinó que el perpetuen i encara l'incrementen. Negar la pròpia vida, sigui a la curta o a la llarga, no serveix de res, sinó per afegir encara més sofrença al món que un deixa enrere.

La qüestió, doncs, raurà a afirmar si aquest món és alguna cosa que valgui la pena. Davant del pessimisme total d'autors com aquest, cal posicionar-se en favor del sentit, del bé, de la llum i de la pau. Primer són les idees i conviccions personals, després arriba la realitat. Si un creu que el món té sentit, que val la pena, viurà, treballà i s'esforçarà en la direcció que marquen aquestes conviccions per construir quelcom que valgui la pena, deixar el món una mica millor de com s'ha trobat, col·laborar per extreure el mal i el sofriment del món. Per contra, si un creu que el món s'enfonsa, que s'encamina al caos i que res no val la pena, perquè el món, ni la vida de les persones, ni l'amor no és res, aleshores s'encaminarà per sendes de tristesa, de depressió i de negació de si mateix. No hi haurà més redempció ni alliberament dels dolors sinó en la renúncia i l'ascetisme, començant fins per les relacions sexuals, perquè expressen la mateixa voluntat de viure.

El segle XXI s'aboca als principis de l'individualisme hedonista i l'egoisme solipsista. Tan sols es podrà salvar posant en pràctica que fa més feliç donar que rebre (Ac 20,35).

Santi Llagostera

El Pare Noel i el Ball Country

El Pare Nadal ha vingut com a convidat de luxe per les festes de Cap d'Any i Reis. Cada dia li agrada més de venir i això sembla que no trepitgi cap ull de poll, ja que sempre van bé uns quants dies de xerinola i il·lusió. Nosaltres, que som gent oberta, europea i moderna sempre hem estat trempats i eixerits, i no combreguem amb tancaments obtusos ni magarrufes estranyes. I, a més a més, els entesos ens certifiquen que som un país de pas, on tot és alegre i rellisca rostos avall.

Però, ves per on, hi ha vegades que arriba un mal dia de debò, i llavors la qüestió pica de ple i ens xoca als morros. I aleshores, l'acceptació sense gens de crítica de la modernitat ens atribola i es fa difícil d'empassar. I comencem a trobar-nos malament de tantes garrotades psíquiques que rebem. I arriba un moment que la gent quedem estarrufats panxa enlaire sense saber ni com ens diem.

El Ball Pagès Americà també fa estona que ronda per casa en una comunitat que s'ha acostumat a viure al revés, i que n'hi diu progrés. Un país que no té cap concepció rellevant sobre què vol dir gaudir i degustar l'antigor de les coses. Un país on els assumptes seriosos, de fonament, ja ho sabem tots, són només pels cabuts dels enginyers i per als tècnics que han d'afermar alguna cosa.

En un moment de claror celestial, endevinem que la coherència tranquil·la i el festeig amb el passat no és una entelèquia de tossuts nostrats

El Pare Nadal i el Ball del País Americà representen ben bé el futur pel doll gros, l'aculturació, i nosaltres, somiatruites de mena, ho abraçarem tot sense rondinar perquè si no ens faria l'efecte que quedaríem, és clar, fora de joc. I aquesta metzina diuen que no té aturador. I la societat adormida, que és la nostra, tant li farà si són naps com cols.

I només de tant en tant, en un moment de claror celestial, endevinem que la coherència tranquil·la i el festeig amb el passat no és una entelèquia de tossuts nostrats. I que la mida dels esdeveniments no només la marca la moda, que sempre apareixerà com una abstracció que ningú sap que és, i que ho belluga tot cap a no se sap on. Ah, i una altra estona, per enrabiar-nos encara més, parlarem del Halloween.

La Comissió de Festes de Gombrèn fa un pas al costat

Ho fan per desavinences amb la gestió de les festes per part de l'actual equip de govern

Els 23 joves supediten la seva tornada a un canvi de govern municipal

GOMBRÈN | GUIDO CENGIAROTTI

En un comunicat enviat aquest divendres als mitjans de comunicació, la comissió de Festes de Gombrèn, formada per 23 joves del municipi, ha explicat que decideix fer un pas al costat en la planificació, organització i dinamització d'activitats i festes del poble mentre hi hagi el govern municipal actual.

Des de la comissió s'explica que, arran de la dimissió dels regidors Pere Bruy i Martí Vidal, també membres de la comissió, alcaldia i la intervenció del consistori han demanat el retorn de tots els diners generats durant tres anys per a fis-

EL RIPOLLÈS

Una de les festes que organitzava la comissió era el Correfoc

calitzar-los. També es denuncia que l'alcalde ha canviat el pany del magatzem de la Comissió sense haver informat prèviament, deixant a dins tot el material que s'havia adquirit per realitzar la tasca. El comunicat rebla: **«Aquests fets ens donen desconfiança i ens fan pensar que les paraules de l'alcalde i els seus actes no són de fiar»**.

Al text també s'explica que mai no es va dir, en reunions amb l'alcalde, que calgués retre comptes de forma anual i, segons la comissió, se'ls va dir que eren diners per destinar al que volguessin.

El comunicat també diu: **«La gestió no ha estat senzilla ni agradable per la manera en què s'ha gestionat i comunicat des de l'ajuntament, de males maneres, amb exigències i a última hora»**.

A més, expressen el seu malestar: **«Pensem que des de l'alcaldia mai s'ha valorat prou la Comissió de Festes del municipi, més enllà de finançar una part de Festa Major des de la regidoria de festes»**.

Per tots aquests motius, diuen, els 23 membres de la comissió es mantindran al marge de l'organització i dinamització d'actes festius fins a un canvi de govern i han entregat les claus que es van fer arribar i els diners exigits des del consistori.

Acorden invertir de forma urgent 77 milions d'euros a Rodalies

BARCELONA | REDACCIÓ

El Govern i Renfe invertiran 77 milions d'euros en els pròxims dos anys per millorar Rodalies. L'executiu ha presentat aquest dijous un pla de mesures urgents a desplegar durant el 2025 i el 2026 i es fixa en la seguretat, l'estat de les estacions i els trens i la informació, que volen que arribi de manera ràpida i àgil als usuaris. Gran part del pressupost (43,79 milions) se l'endú la "posada al dia" dels combois i la infraestructura i preveu l'increment de la neteja i l'accessibilitat. El full de ruta també contempla més càmeres, vigilants i drons.

El pressupost del pla no està condicionat als pressupostos de l'Estat ni de la Generalitat. Així mateix, el seu desplegament és paral·lel al traspàs de Rodalies i respon a la desinversió que ha patit la xarxa en els últims anys.

Quatre eixos i 39 actuacions El pla, acordat entre la Generalitat, Renfe i Adif i els Mossos d'Esquadra, s'estructura en quatre eixos a millorar: la seguretat, les estacions i els trens, i la informació i atenció als usuaris. El quart eix contempla l'establiment d'una sèrie d'indicadors per avaluar l'impacte de les mesures implantades. Tot plegat es tradueix en 39 actuacions que afecten les 107 estacions que gestiona directament Renfe a Catalunya.

Pel que fa al calendari, fins a 41,6 milions s'invertiran durant el 2025 i 35,9 durant el 2026.

Millora de la imatge de trens i estacions

El capítol que preveu més mesures és el que es focalitza en la millora de la imatge i de la neteja de trens i estacions. Ressalta l'increment dels cicles de neteja i l'establiment de dos nous punts per a fer-ho en els combois, a Mataró i Ripoll. També es contempla un augment del personal que es dedica a la retirada de grafitis.

La cistella de la compra, la principal afectada pel 2025

L'IVA recupera els preus previs a la crisi inflacionària

Les quotes de les hipoteques de tipus variable baixaran previsiblement durant tot l'any

RIPOLLÈS | REDACCIÓ

Un cop tancat l'episodi de festes comencen els càlculs per mirar de superar la costa de gener. Per fer-ho és necessari saber que com cada any hi haurà variacions que les veurem ja a partir d'aquestes primeres setmanes de gener i que ens afectaran durant els 12 mesos que resten al davant.

L'any 2025 arrencarà amb l'augment de diversos impostos, que comportaran un lleuger augment dels preus. Aquest any els encariments s'expliquen, sobretot, pels impostos: aliments, aigua, residus i llum protagonitzaran les principals pujades del nou any perquè recuperaran en bona part l'IVA que tenien abans de la crisi de la inflació. En canvi, el transport públic pujarà de preu un 3%, mantenint, però, els descomptes del 50% en els abonaments de metro i bus. La gratuïtat de Rodalies es prorrogarà sis mesos pels viatgers habituals. En canvi, la baixada dels tipus d'interès comportarà una moderació de les hipoteques. Farem un repàs a algunes de les principals variacions que haurem de tenir en compte per quadrar ingressos i despeses sense imprevistos.

En aliments i l'oli: l'IVA recupera els tipus previs a la crisi inflacionària

D'aquesta manera, el cistell de consum recuperarà els nivells de tipus habituals que tenia el 2022, abans que el govern espanyol actives la rebaixa com a resposta a l'encariment generalitzat per l'impacte de la guerra d'Ucraïna.

Puja la factura elèctrica, el rebut de l'aigua i la taxa de residus

A partir del pròxim 1 de gener s'incrementarà l'IVA de la llum del 10 al 21%. Les llars també notaran un encariment de la factura de l'aigua. Els municipis de l'Àrea Metropolitana de Barcelona (AMB) tindran un encariment mitjà del 5,95%,

També augmentarà la taxa de residus, que a bona part dels municipis catalans s'apujarà per adaptar-la a la normativa mediambiental que estableix la llei 7/2022 (obliga que es cobreixi el 100% del cost de la seva recollida).

Les hipoteques seran més barates

L'any 2024 quedarà marcat per l'inici de la baixada dels tipus d'interès que provocarà una baixada de les hipoteques de tipus variable. De fet, al novembre l'Euríbor, l'índex al qual van referenciats la majoria dels préstecs d'interès variable, va tornar a caure fins a situar-se en el 2,51% i va continuar abaratint les quotes que paguen les llars. El pronòstic és que aquesta tendència es mantingui durant el nou any.

Ingressos

A l'espera d'apujar el sou mínim, la vicepresidenta segona del govern espanyol i ministra de Treball, Yolanda Díaz, va anunciar la intenció que s'apugi com a mínim el mateix que la inflació, de manera que se situaria al voltant dels 1.166 euros. Per ara, l'SMI és de 1.134 euros al mes en 14 pagues.

El que segur que s'apuja a partir del pròxim 1 de gener són les pensions, que es revaloraran un 2,8%. Els increments seran d'uns 600 euros a l'any de mitjana per una prestació de jubilació i de 500 euros la resta.

L'ENTREVISTA

«Demanem un mínim de formació i requisits per ser hostaler»

Fran Barroso, president de l'associació d'hostaleria del Ripollès creu essencial consolidar equips

RIPOLLÈS | LAURA SEGUR

Per al president de l'associació d'hostaleria del Ripollès, podem estar contents del balanç, malgrat la manca de neu.

· Satisfets amb el balanç de la campanya?

Primer, estem contents d'aquesta ocupació, entre el 80 i 95%, i segon, estem observant aquest perfil menys tècnic, més de gaudir de la natura, del paisatge, del trekking.

· Podríem dir que vista la tendència, el Ripollès s'hauria de desestacionalitzar?

Aquest és un dels objectius. Entra en dubte de si seríem capaços d'assolir els números d'aquests anys enrere. Però això no és un tema que ens preocupi. Ens hem de centrar a donar un servei de qualitat i sobretot hem de consolidar els nostres equips (que és el més complex ara per ara). El Ripollès es ven per ell mateix. Sí que es poden fer campanyes promocionant que vinguin i que seran benvinguts perquè no s'oblidin de nosaltres, però, a banda d'això, hem de continuar amb aquest camí.

> *Ens preocupa el tancament d'establiments aquests darrers mesos per la falta de relleu o la consolidació d'equips*

EL RIPOLLÈS

Fran Barroso és el president d'aquesta associació

· Quina és la següent campanya?

Setmana Santa, la qual és una molt bona època per a la comarca, depèn també de com quedi el calendari, en funció de la data és més atractiu anar a la platja. Com que climatològicament estem molt condicionats, això juga en el nostre favor.

· Què heu demanat als Reis?

Créixer com a associació i donar cobertura a com més establiments, millor. Som una quarantena de socis que es mou.

· Què us preocupa?

El tancament aquests darrers mesos d'establiments per falta de relleu o la consolidació d'equips. Per ser competitius hem de valorar molt més la nostra feina. No per tenir ple ho estem fent bé, és rendible. Ens hem de posar les piles i tocar de peus a terra. Ho hem dit des de la pandèmia: gestió, gestió i més gestió.

· S'entén que la formació és també clau?

És essencial, però a l'hora d'obrir un nou establiment s'hauria de poder demanar també un mínim de formació i requisits per ser hostaler.

Imparable increment en els preus de l'habitatge

EL RIPOLLÈS

El Ripollès experimentaria un increment de preus en els nous contractes de lloguer

RIPOLLÈS | REDACCIÓ

La tendència de la puja de preus en l'habitatge de lloguer que ja es va començar a experimentar el 2024, continuarà. Així ho preveu el gestor immobiliari de Ripoll, Josep Maria Moreno: **«Aquest 2025 pinta malament».** Els elements que apunten a una situació cap a l'encariment dels habitatges serien, per una banda que **«el Ministeri d'Habitatge marca uns preus, però aquí hi pots sumar en els contractes nous la comunitat, l'IBI, les escombraries, i això farà que el preu pugui ser més alt»**, però per l'altra, les limitacions i en el parc real de disponibilitat i la mateixa demanda. Cada cop hi ha més gent de l'àrea metropolitana que se sent atreta per la comarca, davant uns preus assumibles com a segona residència.

El problema de les valls

Trobar un lloguer disponible a La Vall de Ribes **«és una odissea»**, si a Ripoll ja costa, a les valls encara més. Hem de pensar que hi ha gent de fora que hi busca una segona residència perquè a nivell de butxaca els hi pot sortir més rendible: **«Els preus que es poden pagar aquí són 400 o 500 € i això fa que als d'aquí els hi costi més»** trobar on viure. Posa d'exemple una realitat que afecta directament la gent treballadora de la zona, que es veu obligada a fer desplaçaments, quan abans no era així: **«Conec gent que treballa a Núria que han de viure a Ripoll».** Per manca de disponibilitat, però també per motius econòmics, en part també per la manca de regulació. **«Tant Campdevànol com Ribes de Freser no estan dins la zona tensionada, els preus no estan regulats»,** com seria Ripoll, diu Moreno. No obstant, tot i ser aquest últim l'únic municipi regulat, la pròpia llei reguladora a la baixa fa que al Ripollès es reguli a l'alça. Això pel que fa als contractes nous, els ja existents, com que no es poden modificar, romandrien estables.

El Ripollès es beneficiarà del nou PUOSC

La subvenció a la vegueria de Girona gairebé es dobla, amb 95,9 milions d'euros per als pròxims cinc anys

RIPOLLÈS | JUDITH ESPERT

El Govern de Catalunya ha aprovat la nova convocatòria del Pla Únic d'Obres i Serveis de la Generalitat (PUOSC) 2025-2029, que destinarà 500 milions d'euros a la millora dels pobles i ciutats del país. Aquesta xifra representa el doble del pressupost de l'anterior convocatòria (2020-2024). En el cas de la vegueria de Girona, la partida creix significativament, passant de 51,6 milions d'euros a 95,9 milions, un increment del 85,6%

Aquesta nova dotació econòmica permetrà als municipis ripollesos, especialment aquells amb menys de 2.000 habitants, accedir a subvencions més flexibles i millor adaptades a les seves necessitats. La nova convocatòria elimina les càrregues administratives innecessàries i dota d'una autonomia més gran als ajuntaments per decidir els projectes subvencionables. Així, els municipis podran rebre fins al 95% de cofinançament per a obres i serveis, en funció del nombre d'habitants, amb un import mínim garantit de 400.000 euros per municipi.

Més suport per als municipis rurals del Ripollès

Els municipis petits del Ripollès, com Campelles, Pardines o Queralbs, es veuran beneficiats d'una línia específica d'ajudes per a municipis rurals. Aquesta línia garantirà un import fix de 110.000 euros per a cada municipi amb menys de 2.000 habitants, amb l'objectiu de revertir el despoblament rural i enfortir l'arrelament de les persones que viuen en aquestes zones.

A més, el PUOSC 2025-2029 permetrà que els romanents econòmics no utilitzats en un projecte es destinin a altres iniciatives municipals, oferint una flexibilitat inexistent en convocatòries anteriors. Aquesta mesura beneficiarà especialment els ajuntaments petits amb recursos limitats, ja que podran optimitzar al màxim els fons assignats.

ACN

La portaveu del Govern, Sílvia Paneque

Amb aquesta nova injecció econòmica, el PUOSC no només busca millorar els serveis bàsics i les infraestructures locals, sinó també contribuir a la dinamització econòmica del territori. El PUOSC és un dels instruments més eficaços de suport als municipis petits i mitjans perquè puguin tirar endavant diverses obres destinades a la dinamització econòmica i a la millora del territori.

La consellera i portaveu del Govern, Sílvia Paneque, ha destacat en roda de premsa que es compleix així un acord d'investidura que no només duplica la quantitat que reben els ajuntaments per millorar l'espai públic i els serveis, sinó que també **«dona més grau d'autonomia als ajuntaments per decidir els projectes».** També n'ha subratllat que **«se simplifica el procediment»** per optar a aquests fons, **«que era una de les principals demandes del món municipalista».**

AUTO RIPOLLÈS MOTOR S.L
TALLER ESPECIALITZAT
NISSAN
TOYOTA
Tel. 972 70 33 11
Ctra. N-152 - km. 108, Polígon Ind. Rocafiguera
17500 Ripoll (Girona)

Malestar pel «trasbals i maldecap» que genera la falta de secretaris i interventors

El Col·legi i la UdG preveuen tirar endavant un màster per «motivar» els alumnes de Dret a dedicar-s'hi

CAMPDEVÀNOL | REDACCIÓ / ACN

Malestar entre els alcaldes de pobles petits de les comarques gironines per les dificultats que tenen a l'hora de trobar secretaris i interventors pels seus ajuntaments. El problema és que les places en localitats aïllades i amb pocs habitants no són **«prou atractives»** pels professionals que prefereixen, habitualment, ciutats més grans. Tot plegat, genera **«trasbals i maldecap»** en qüestions del dia a dia dels ajuntaments com pagar les nòmines, tramitar expedients o donar permisos d'obra. El fet que hi hagi pocs secretaris i interventors a la demarcació agreuja el problema. Per això, des del Col·legi de Secretaris i Interventors i la Universitat de Girona (UdG) volen impulsar un màster per motivar els estudiants.

Fa poques setmanes el Govern reconeixia un dèficit de 181 professionals a la demarcació de Girona. En concret, de les 319 places que s'haurien de cobrir, només n'hi ha 138. Això suposa que hi ha molts consistoris amb un problema **«greu»** cada vegada que hi ha tràmits que s'han de fer.

La Diputació de Girona i els consells comarcals tenen un servei de secretaris que presten als consistoris, però a vegades no n'hi ha prou. De fet, una de les solucions és compartir un professional entre diverses localitats. La solució, en molts casos, és que sigui un funcionari públic de l'ajuntament qui s'encarregui de fer de secretari accidental. Això significa que no està habilitat, malgrat que té certs coneixements. Aquesta opció, però, no és la més adequada, tal com indica el president del Col·legi de Secretaris i Interventors de les comarques gironines i de Catalunya (CSITAL), Xavier Hernández.

Des de CSITAL assenyalen que si no hi ha prou professionals el que s'ha de fer és **«reforçar»** el servei de les diputacions i dels consells comarcals, però que s'asseguri que la plaça queda coberta per un secretari o una secretària habilitat per l'administració.

Promocionar la professió

Hernández reconeix que una de les necessitats del sector és fer **«més atractiva»** la professió de secretari interventor. En aquest sentit, el col·legi ha impulsat amb la Universitat de Girona (UdG) un nou màster centrat a preparar l'alumne per tal que aprovi les oposicions que surten des de l'Estat i alhora animar els estudiants de Dret a decantar-se per la branca de l'administratiu.

A la demarcació de Girona, de les 319 places que s'haurien de cobrir, només n'hi ha 138

«És una professió amb encant i amb molta responsabilitat. Volem promocionar-la per incrementar el nombre d'habilitats a la demarcació i creiem que explicant els avantatges pot ser una aposta de molts alumnes que ara estan a la universitat», remarca Hernández.

Més de vint en quaranta anys

Per l'Ajuntament de Campdevànol, hi han passat els últims quaranta anys més de vint secretaris-interventors. **«De mitjana, ens canvia cada dos anys»**, lamenta l'administrativa Montse Gil, que hi ha treballat tot aquest temps. Aquesta rotació, que es repeteix a molts municipis petits - com és el cas de Campdevànol, amb 3.200 habitants- afecta el funcionament de l'Ajuntament i la feina dels tècnics que hi treballen.

«Sempre que hi ha un canvi, hi ha un període entremig en què hem d'assumir la feina del secretari», detalla Gil, que afirma que això repercuteix desfavorablement en la gestió municipal, tant pel que fa als aspectes jurídics com als econòmics. Aquestes rotacions han retardat a Campdevànol tràmits a l'espera d'aprovar-ne els pressupostos o, fins i tot, endarrerit el pagament de les nòmines dels treballadors de l'Ajuntament a l'espera que algú les pogués autoritzar.

Secretari, interventor i tresorer

En el cas de Campdevànol, el professional que agafa el càrrec de secretari, ha de fer també les funcions d'interventor (que ja no és habitual en ajuntaments més grans) i les de tresorer. **«La normativa és exactament la mateixa als municipis petits que als grans, però amb menys volum de tràmits»**, comenta d'entrada la secretària-interventora i tresorera a l'Ajuntament de Campdevànol, Núria Charques, que ja havia treballat en aquest ajuntament anteriorment i hi ha tornat fa un any.

ACN
La secretària-interventora i tresorera de l'Ajuntament de Campdevànol, Núria Charques, al seu despatx

«Com més gran és l'Ajuntament, més fàcil és pel secretari interventor pel suport del personal»

«La gran diferència és que als ajuntaments petits hi ha menys gent treballant», especifica Charques, que diu que això dificulta la feina perquè **«s'ha d'assumir tot»**. A més, està convençuda que la feina es complica quan es porten diversos ajuntaments petits (com passa a moltes zones rurals), en comptes d'un de sol com el Campdevànol. En el seu cas, durant un temps va estar treballant com a secretària a diversos municipis de menys de mil habitants del Ripollès, on a més hi havia poc personal de suport treballant-hi.

En aquest sentit, reconeix que **«quan més gran és l'Ajuntament, més fàcil és pel secretari interventor pel suport del personal que està format i per la distància amb el polític i amb el ciutadà»**. Una distància que als municipis petits s'esvaeix i que la secretària de Campdevànol està convençuda que **«no ajuda que la gent vulgui treballar-hi»**. Tot i això, Charques destaca que en el cas específic del Ripollès, ha tingut **«la sort»** que **«la gent que treballa als ajuntaments hi és des de fa molts anys i estan molt ben formats»**. Això, diu, **«ajuda molt als secretaris que fluctuen»**.

Els casos de grip a Catalunya continuen en augment

RIPOLLÈS | REDACCIÓ

La grip a Catalunya es manté en 'marcat ascens' amb 294 casos per 100.000 habitants i supera el nivell de transmissió moderat, segons dades del Sistema d'Informació per a la Vigilància d'Infeccions a Catalunya (SIVIC). El Departament de Salut preveu que la transmissió de la grip continuï en ascens i que en 'set o deu dies' es registrin els nivells màxims de contagis de la temporada, tal com informa el subdirector general de SIVIC, Jacobo Mendioroz. **«La grip està circulant amb força intensitat. Menys que en temporades anteriors, però és un moment en què circula bastant»**, assenyala.

Una altra de les dades que recull el document són els diagnòstics de grip a l'atenció primària. Segons l'informe s'han diagnosticat als CAP 155 casos per 100.000 habitants - el llindar alt se situa en els 169 casos-, mentre que la setmana passada la taxa era de 93.

Com en anys anteriors, la campanya de vacunació d'aquesta temporada es fa conjunta amb la de la covid-19 i s'adreça especialment a les persones que tenen un risc alt de complicacions d'aquestes malalties, sobretot persones grans i dones embarassades. La vacunació també es recomana a altres grups de risc.

El primer nadó ripollès del 2025 és de Camprodon

CAMPRODON | REDACCIÓ

El Ripollès ha donat la benvinguda al primer nadó del 2025 i ho ha fet una mica abans que l'anterior- que va néixer el 10 de gener-. Enguany, el primer infant va néixer el 3 de gener passada la mitjanit, segons informen, va ser a les 5.47 h. Es tracta d'un nen i de Camprodon. L'infant ja ha escrit una pàgina al llibre de primers naixements del Ripollès, i de Camprodon.

El tortell de reis corona les festes

Obradors com Can Junyent, a Ripoll, han elaborat més de tres-cents tortells de Reis per aquestes dates

RIPOLL | PAULA SAYAGO

El Tortell de Reis és el dolç que simbolitza sobre la taula el final de les festes de Nadal. De massapà, de nata, de crema o de trufa, el tortell és una de les postres que es manté més arrelada a la tradició. De tots els elements propis d'aquesta festa, cap té el protagonisme del Tortell, i és que ningú vol quedar-se sense un coronant la taula de Reis. Segons Joaquim Junyent, pastisser de la dolceria Junyent de Ripoll: **«Abans eren els de nata segur, ara ja no t'ho sabria dir»**.

De varietats n'hi ha moltes, tot i que sempre excel·leix l'original: l'autèntica recepta. Els gustos són personals, i per això, els pastissers s'adapten a tots els paladars. L'objectiu és el mateix de cada any: garantir el millor final gastronòmic d'aquestes festes. **«Aquestes diades són complicades perquè fem sobre comanda, cada família encarrega el seu tortell i el vol de certa manera»**, afegeix Junyent. L'increment de costos d'ingredients com el cacau s'ha vist reflectit en productes nadalencs com els torrons. Des del gremi, asseguren que el preu del tortell s'ha mantingut força igualat respecte d'altres anys. **«Hi ha com cada any, una petita pujada, però no s'han vist marcats per això»**.

EL RIPOLLÈS

L'obrador de Can Junyent les jornades prèvies a la nit de reis

Can Junyent ha elaborat enguany més de 300 tortells de Reis. Tot i que els dies forts de fornades han sigut els més propers a les diades de Reis, l'obrador de Can Junyen va rebre comandes els primers dies de l'any, i és que ningú vol tancar les festes sense un tortell coronant la taula i amagant el gran misteri de les festes: a qui li tocarà el rei? I a qui, li tocarà la fava?

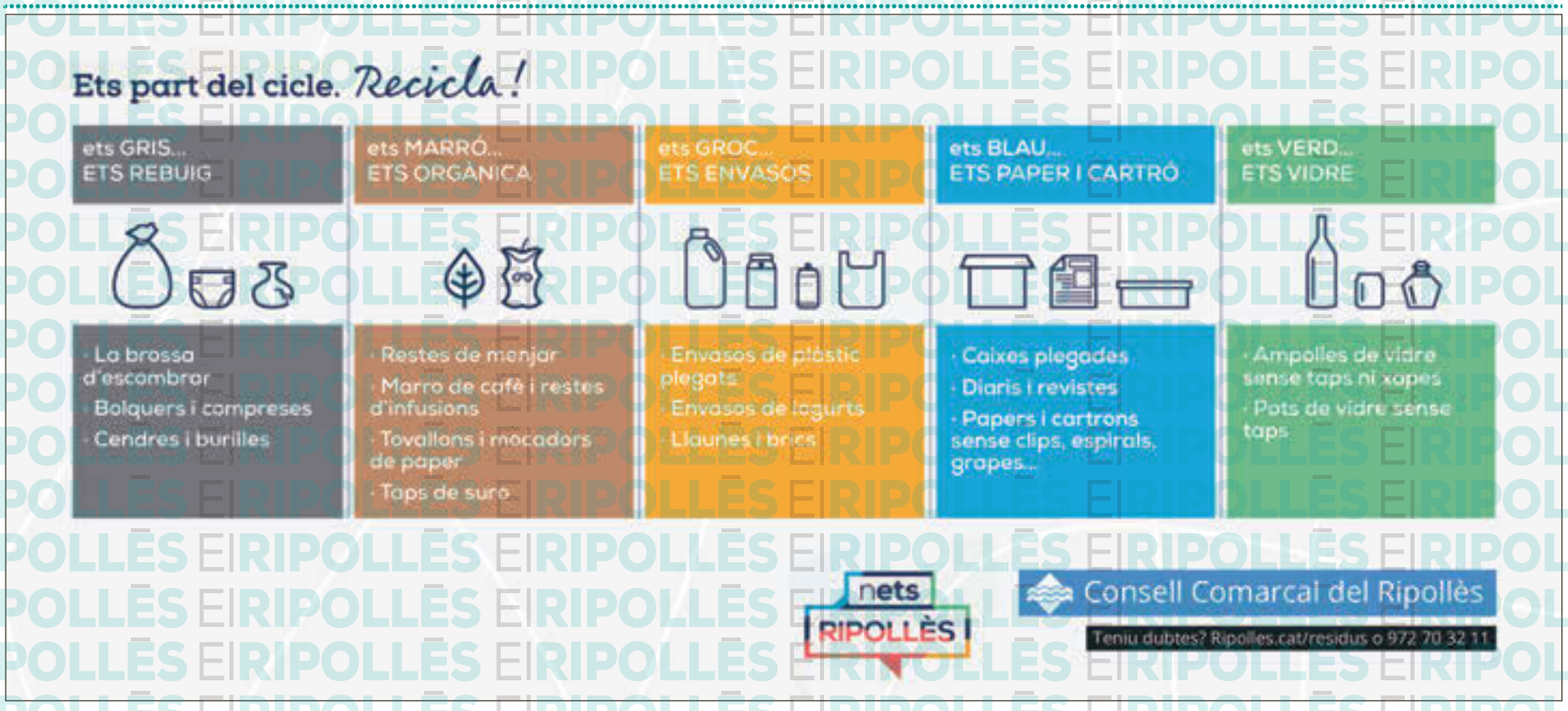

El Ripollès perd 14 habitants durant el 2024

En dades relatives Pardines és el municipi que més habitants perd i Queralbs el que més guanya

El total de la població del Ripollès és de 25766 persones, un 0,05% menys que el 2023

RIPOLLÈS | PAULA SAYAGO

Amb data 31 de desembre de 2024, el Ripollès tenia 25.766 habitants, segons les dades recollides per l'Idescat a partir del patró de l'Institut Nacional d'Estadística. Segons el mateix document, l'any anterior, la comarca en registrava 25.780, o cosa que és el mateix, l'any 2024 el Ripollès ha perdut 14 persones. En percentatges, la diferència és poc notòria, ja que només suposa un -0,05% de variació entre un any i un altre.

Si fem un repàs a la taula de població per municipis - en dades relatives- Pardines és el municipi que més habitants perd. El municipi de la Vall resta 8 censats en un any, una xifra que suposa un -4,7% respecte al 2023. En canvi, a l'altre extrem de la taula, hi ha Queralbs. El municipi de la Vall de Ribes és el que més habitants guanya en un any: la variació és de 9 persones, un 4,6% més que l'any anterior.

EL RIPOLLÈS

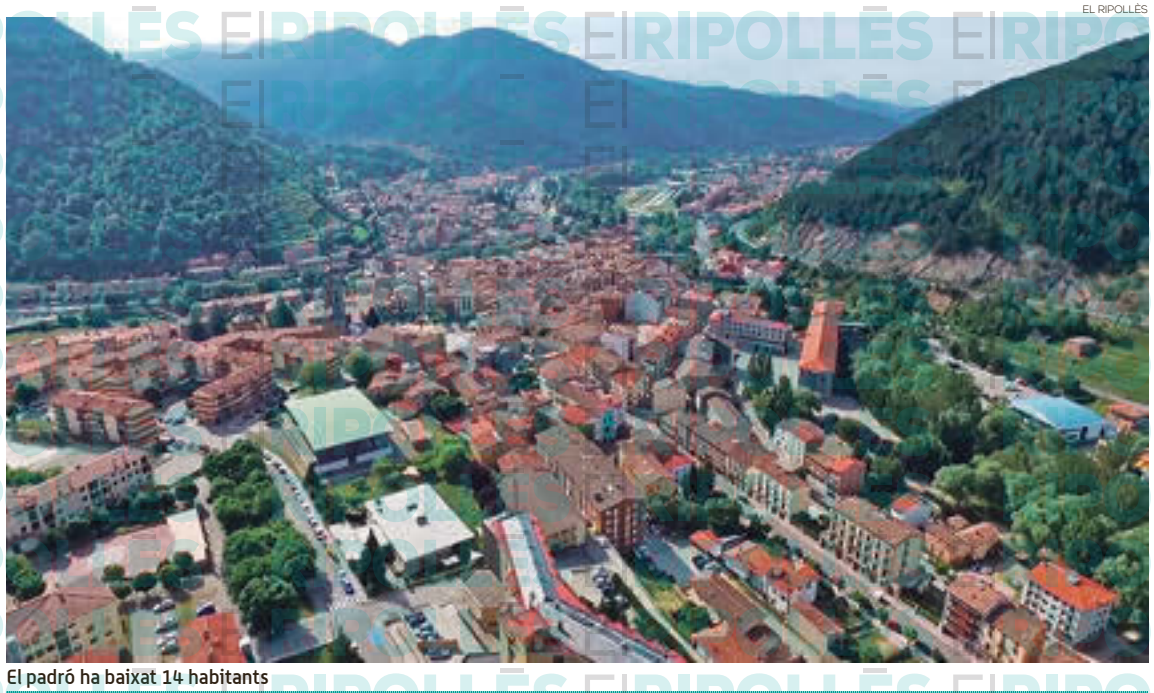

El padró ha baixat 14 habitants

La capital de comarca ocupa l'onzena posició de la taula, i és que Ripoll ha perdut 126 habitants al llarg del 2024. La vila comtal tenia censats l'últim dia de l'any 10.692 persones, una variació en negatiu de l'1,16% respecte del 2023. El segon municipi de la llista coincideix amb el segon municipi més poblat del Ripollès. Sant Joan de les Abadesses ha sumat 80 persones en el darrer any - la xifra representa un increment del 2,43% en comparativa el 2023-. El tercer municipi amb més veïns censats és Campdevànol, amb 3262 habitants en total, si mirem el document del 2023, la xifra del 2024 incrementa en 47 persones – una variació positiva de l'1,46%-. Camprodon es manté com el quart municipi amb més població, i Ribes de Freser trepitja els talons. Aquests dos indrets registren 2.527 i 1.847 habitants respectivament. Campelles i Vallfogona de Ripollès són els dos únics municipis de la comarca que mantenen les xifres respecte al 2023. El municipi de la vall de Ribes manté els 165 habitants i Vallfogona, aconsegueix consolidar un any més els 222 de fa dos exercicis.

La comarca tanca l'any amb menys habitants que el 2023, tot i que es tracta d'una diferència interanual que només ha variat un -0,05%.

El Ripollès fomenta l'envelliment actiu i saludable impulsant un programa social que combat la soledat de les persones grans

RIPOLLÈS | REDACCIÓ

El Ripollès és una de les comarques de Catalunya amb un índex més alt d'envelliment. Per això, el Consorci de Benestar Social (CBS) i el CAP han coordinat un nou programa social. La proposta consta d'uns tallers pràctics amb grups reduïts per fomentar l'envelliment actiu i saludable. Per ara, les primeres trobades han sigut tot un èxit. Arantxa Aguerri, una de les instructores dels tallers, explica que l'objectiu final és: **«prevenir la fragilitat associada amb l'edat treballant aspectes com l'alimentació»**.

Cada divendres, una desena de veïnes i veïnes de Camprodon i municipis annexes, es troben per assistir al taller. Cada dia, treballen qüestions diferents, que passen també per l'activitat física o com fer front a l'autonomia personal a mesura que van fent anys. En total són 12 sessions - una a la setmana- i ja estan a la fase final. Són persones de més de 65 anys, amb les seves afeccions, i algunes, també amb soledat no volguda.

ACN

Els assistents a un dels tallers

Passar pel taller els ha ajudat a socialitzar i fer noves amistats, destaca Aguerri. **«A part d'aprendre hàbits saludables també fan un vincle social; ha passat que s'ha acabat l'activitat, però segueixen fent cafès, van a caminar plegats i es fan amistats»**, assenyala Aguerri. Segons informa la instructora, al Ripollès hi ha moltes persones que ja es coneixen de tota la vida, però també n'hi ha que tenien una segona residència i han decidit traslladar-s'hi per tenir una vida tranquil·la.

Viure en indrets com els nostres, té molts avantatges, i aquest programa vol trencar amb la idea que **«per poder fer coses has d'anar a una gran ciutat o a una població mitjana»**, afirma Aguerri.

El programa va néixer fa tres anys a Ripoll com a prova pilot juntament amb altres punts de Catalunya. Des d'aleshores, els seus impulsors no han parat d'obrir grups a diferents punts del territori per la demanda que hi ha. **«Ens l'hem fet nostre i vam apostar per oferir-lo a altres poblacions del Ripollès»**, afirma la referent. Aguerri conclou assenyalant que, aquest és un dels programes **«estrella»** que ofereixen des del Consorci de Benestar Social del Ripollès.

El Ripollès, al centre de l'adaptació al canvi climàtic

Setcases, clau en la transició de les estacions d'esquí cap a models sostenibles

Contribuirà a l'adaptació climàtica a través d'una iniciativa que reuneix socis de tot el Pirineu

SETCASES | JUDITH ESPERT

El Ripollès tindrà un paper destacat en el projecte europeu LIFE Pyrenees4Clima, el qual busca desenvolupar estratègies pioneres per fer front al canvi climàtic en l'entorn pirinenc. Aquest projecte, que compta amb la participació de l'Oficina Catalana del Canvi Climàtic i altres entitats de Catalunya, inclou 33 casos pilot al llarg de la serralada pirinenca, 8 dels quals es duran a terme en territori català. Entre aquests, un és el projecte enfocat a Vallter, a Setcases.

El cas pilot de Vallter se centrarà a acompanyar els gestors de les estacions d'esquí en la definició d'alternatives adaptatives al canvi climàtic. Aquestes accions buscaran donar suport a la transició cap a estacions de muntanya sostenibles, reduint la seva dependència de la neu i fomentant activitats compatibles amb la realitat climàtica actual. Això resulta especialment rellevant per al Ripollès, on l'economia local depèn en gran part del turisme vinculat a l'hivern i a les activitats de muntanya.

VALLTER

L'estació de muntanya de Vallter

Un projecte transversal per protegir el territori pirinenc

Pyrenees4Clima pretén no només adaptar les activitats econòmiques de muntanya, com el turisme i la gestió forestal, sinó també protegir la població davant dels riscos climàtics i millorar el coneixement dels impactes del canvi climàtic en els ecosistemes. Tot això es fa dins del marc de l'Estratègia Pirinenca del Canvi Climàtic, la primera estratègia transfronterera d'Europa per a una bioregió de muntanya.

Aquest projecte europeu, que compta amb la implicació de 46 socis de set territoris d'Espanya, França i Andorra, destina un pressupost global de 19,8 milions d'euros, del qual el 25% correspon a les entitats catalanes participants. Amb aquesta iniciativa, el Ripollès reafirma el seu compromís amb la lluita contra el canvi climàtic, assumint un paper actiu en la construcció d'un futur més resilient i sostenible per a les comunitats de muntanya.

COMFORSA FORJA
VINCLES AMB EL RIPOLLÈS

En temps difícils com els que ens toca viure, des de Comforsa seguim treballant a les nostres fàbriques per fer créixer econòmicament la comarca i convertir el Ripollès en referència mundial de la forja.

Camí de la Creu, 1 – 17530 Campdevànol · T. (+34) 972.712.171

Comforsa
Des de 1652
www.comforsa.com

Un ripollès fabrica cadires de rodes de baix cost

Adrià Sallés ha engegat el projecte a Tororo (Uganda) on se n'han dissenyat una vintena

El professor vol impulsar la creació de cadires de rodes a països en vies de desenvolupament

RIPOLL | REDACCIÓ

L'Organització Mundial de la Salut (OMS) calcula que prop de 75 milions de persones al món necessiten una cadira de rodes. De totes aquestes persones, però, s'estima que només un 10% se la poden permetre. Amb aquesta fotografia sobre la taula, el ripollès Adrià Salés i un company de grau -quan cursaven Enginyeria de Disseny Industrial i Desenvolupament del Producte a la UPC- van decidir desenvolupar un disseny per contribuir a posar fi a aquest problema.

La cadira que ells plantegen es pot construir amb materials senzills i que es poden trobar a qualsevol ferreteria. Per l'estructura només calen tubs de PVC, que s'encolen entre si perquè la cadira sigui més ferma; dos plafons de fusta i tela per recobrir-los, i finalment, afegir-hi dues rodes de bicicleta i dues més de carretó. Aquestes, s'uneixen entre si amb dues vares metàl·liques, i diversos cargols i femelles per collar-les a l'estructura principal.

ACN
Adrià Salés fabricant una de les cadires de rodes fetes amb PVC

A més de les cadires de mida estàndard, també han creat unes plantilles que els permeten adaptar-les a cada persona. Segons explica Sallés, **«els demanem les mides de qui necessita la cadira i quan ens ho envien, els contestem amb les mides a les quals han de tallar els tubs»**.

Les cadires també poden adaptar-se al terreny per on circularan o a la capacitat motriu de cada persona. El preu de fabricació ronda els 70 euros per unitat, la meitat del cost que tenen les cadires de rodes més senzilles del mercat.

Més enllà d'Uganda

Un cop implantat a Uganda, el projecte vol expandir-se a més zones rurals. A més, els seus impulsors volen fer la cadira més accessible: **«estem treballant en una guia i una web perquè qualsevol persona del món pugui fer-se la cadira de rodes»**.

El ripollès, explica que fa poc han ajudat a fer cadires de rodes a distància a Nepal. També tenen previst fer arribar dues cadires de rodes desmuntades i guies de com construir-les, al Marroc.

La iniciativa va sorgir el 2016, ara, ha ajudat a construir una vintena de cadires a Tororo, i el projecte, es vol estendre a més zones rurals de països en vies de desenvolupament.

Més de 35.000 persones han trepitjat la neu aquestes festes

RIPOLLÈS | REDACCIÓ

Les sis estacions de muntanya de Ferrocarrils de la Generalitat (FGC) han rebut 160.000 visitants durant aquestes festes de Nadal. La xifra representa un 39% més que la temporada passada. Des de l'estació destaquen aquestes festes per l'estabilitat meteorològica que ha permès a les estacions anar ampliant els seus dominis esquiables durant aquestes setmanes. Des de Ferrocarrils també destaquen l'afluència a les activitats de natura alternatives a l'esquí i al surf de neu.

Balanç per estacions: Vall de Núria

Vall de Núria ha rebut un total de 20.383 visitants dels quals 5.579 han estat esquiadors durant les festes. En el cas del port de la Vall de Ribes, aquesta xifra implica un 13% més de visitants que l'any anterior. Amb 7 pistes obertes i 4,631 km esquiables, l'estació ha ofert una gran varietat d'activitats. Entre la programació en destaca la 3a edició del Nadal a Vall de Núria, la casa del Tió, itineraris de joc, Nit de Nadal, Revetlla de Cap d'Any, Nit de Reis, sortides amb màquines de neu i la Descoberta d'estels. El Parc Lúdic ha estat una de les propostes estrella, amb un augment del 30% de visitants respecte a l'any anterior.

VALL DE NÚRIA
Nadal a Vall de Núria

Balanç per estacions: Vallter

L'estació de la Vall de Camprodon ha acollit un total de 16.217 visitants durant aquestes festes. D'aquesta xifra, 12.974 han estat esquiadors -això suposa un 142% més que la passada temporada-. Amb 4 pistes obertes i 7 remuntadors en funcionament, Vallter ha ofert una gran varietat d'activitats com el Club Fajol o l'arribada del Patge Reial. El bon temps ha permès als visitants gaudir de la neu i de totes les propostes de la temporada com els passejos de tarda en màquina trepitjaneu per veure la posta de sol.

ERC denuncia les errades del padró municipal en la taxa d'escombraries

El grup de l'oposició denuncia la «manca de rigor i responsabilitat» de l'equip de govern de Sant Joan de les Abadesses a través d'un comunicat emès respecte a la taxa d'escombraries

SANT JOAN DE LES ABADESSES | REDACCIÓ

En un comunicat emès aquest dimarts, el grup d'Esquerra Republicana de Catalunya de Sant Joan de les Abadesses ha denunciat les errades localitzades al padró municipal amb relació a la taxa d'escombraries.

Segons explica l'oposició en el comunicat, aquestes errades haurien provocat que l'equip de govern demani el pagament de la taxa d'escombraries dels anys 2021 fins al 2024 a 130 titulars, que han d'abonar l'import en un termini de només deu dies hàbils. **«Demanem que s'ampliï el termini i es faciliti el pagament, ja que se'ls hi ha demanat sobtadament aquests últims dies coincidint amb les festes de Nadal»**, detalla Laia Capdevila, regidora d'ERC a l'Ajuntament de Sant Joan de les Abadesses.

En el comunicat, Esquerra Republicana també detalla que la revisió del padró municipal generarà un increment addicional de 92.953,69 € en la recaptació de les escombraries i reclama que els ingressos es destinin a reduir l'import de la taxa.

EL RIPOLLÈS

La taxa d'escombraries ha augmentat un 115% a Sant Joan de les Abadesses entre el 2017 i el 2025

El comunicat també posa de manifest el creixement desmesurat de la taxa d'escombraries -a parer dels republicans-, que ha augmentat un 115% entre el 2017 i el 2025, passant de 103,44 a 221,37 €. **«Considerem que l'ajuntament està fent una mala gestió econòmica i per aquest motiu estan incrementant els impostos»**, denuncia Capdevila.

Esquerra Republicana ha traslladat a l'equip de govern diverses peticions, com l'ampliació del termini de l'abonament de la taxa, que es permeti el pagament fraccionat o per fases i que els ingressos addicionals recaptats tinguin una repercussió positiva en el rebut de la taxa d'escombraries per als santjoanins i santjoanines.

Detingut a Ripoll un jove com a presumpte autor de dos robatoris amb violència

RIPOLL | REDACCIÓ

Dijous passat, agents de la Policia Local de Ripoll van localitzar i identificar un jove com a presumpte autor de dos robatoris amb violència, que hauria comès els dies 21 i 26 de desembre de l'any passat.

Ajuts per la retirada de cobertes d'amiant a Catalunya

MOLLÓ | REDACCIÓ

La Generalitat ha publicat els ajuts per la retirada de les cobertes d'amiant. La comercialització del mineral es va prohibir l'any 2002, després de demostrar que la inhalació de fibres podia provocar malalties greus, i ara s'està treballant per retirar els materials restants als municipis.

Els propietaris (persones físiques o jurídiques, públiques o privades, o comunitats de veïns) de béns immobles que continguin elements d'amiant podran sol·licitar els ajuts publicats. Aquests han de subvencionar les despeses de retirada, transport i tractament dels residus de materials d'aïllament i de la construcció que continguin amiant. L'import que no se subvencionarà serà l'obra i el material associat per substituir la funció que feia l'amiant retirat a l'immoble.

L'import de les subvencions es mesurarà en funció dels metres quadrats d'amiant. Fins a 49 m², s'abonaran 2.000 € d'ajuts; de 50 a 99 m², seran 40 € per m²; de 100 a 499 m², 30 € per m²; de 500 a 999 m², 25 €/m²; i, a partir de 1000 m², seran 20 €/m².

L'Ajuntament ha informat que els ajuts es podran demanar a partir de dimecres que ve, 15 de gener, i fins a l'exhaurimment de la disponibilitat de pressupost. En cas de no esgotar-se, l'últim dia per presentar la sol·licitud seria el 28 de novembre.

Aquestes ajudes són compatibles amb altres subvencions, com la rehabilitació integral d'immobles, sempre que no se superi el cost total de l'activitat subvencionada.

Bayés consultori
Centre mèdic Vic
Plaça de la Catedral 9 Vic
Tel. 93 889 22 29

TOTES LES ESPECIALITATS MÈDIQUES I QUIRÚRGIQUES

Cardiologia
Prof. Dr. Toni Bayés
Dr. Jaume Riba
Dr. Pau Codina
Dra. Meritxell Soler

Cardiologia pediàtrica
Dr. Ferran Rosés

Medicina interna
Dr. Joan Brugués
Dr. Òscar Mascaró

Neurologia
Dr. Adrià Arboix
Dra. Mª Àngels Bayés

Reumatologia
Dr. Raimon Sanmartí
Dr. José Ramon Rodríguez

Aparell digestiu
Dr. Ramon Barniol
Dr. Carlos Leal

Oncologia
Dr. Eduard Batiste-Alentorn

Endocrinologia
Dr. Ignasi Saigí

Endocrinologia pediàtrica
Dr. Eduard Mogas

Dermatologia
Dra. Laia Canal

Psiquiatria
Dr. Jordi del Río
Dra. Mercè Aubareda

Psiquiatria infantil i juvenil
Dr. Pere Tapias

Al·lèrgia
Dra. Anna López de Aguileta

Pediatria
Dr. Pere Domènech
Dra. Anna López de Aguileta

Urologia
Dr. Josep Fernández Zuazu

Ginecologia, obstetrícia i reproducció assistida
Dr. Raimon Rovira
Dr. Josep Grau
Dra. Eva Borralleras
Dr. Gerard Minovas
Dra. Núria Gil

Angiologia i cirurgia vascular
Dr. Oriol Parés
Dr. Marc Masana

Otorrinolaringologia
Dr. Miquel Molinero

Oftalmologia
Dr. Joan Tell
Dr. Joan Oliveras
Dra. Marta Garrido

Oftalmologia infantil
Dra. Gemma Romeu

Traumatologia
Dr. Llorenç Guillamet
Dr. Francesc Díaz

Pneumologia
Dra. Silvia Molina
Dr. Joan Serra

Cirurgia general
Dr. Joan Molinas

Cirurgia oral i maxil·lofacial
Dra. Lídia Darder

Clínica del dolor
Dra. Mercè Jiménez

Psicogeriatria
Dr. Francesc Escabia

Atenció integral a persones amb malalties avançades
Dra. Anna Albó
Dr. Xavier Gómez Batista

Teràpia neural
Dra. Anna Casanovas

Medicina del son
Dr. Robert Cilveti

Medicina familiar i comunitària
Dra. Anna Ramos
Dr. Vicenç Canal
Dr. Enric Solà
Dra. Anna Moreta

Anestesiologia
Dra. Mercè Jiménez
Dra. Teresa Planella
Dr. Julio Roza
Dra. Marta Lacambra
Dra. Anna Casanovas

Diagnòstic per la imatge
Dr. Joaquim Maideu
Dr. Marcos Yañez

Ecografia Doppler en color
Prof. Dr Agustí Comella
Dra. Olga Guri

Psicologia
Llic. Jordi Alcàsser

Psicologia infantil
Llic. Maria Trivió

Neuropsicologia
Dra. Anna Brugulat

Dietètica i nutrició
Llic. Laura Barniol

Podologia
Llic. Carme Sallent

Fisioteràpia
Sra. Carme Garolera
Sra. Maria Torra
Sra. Anna Soler
Sra. Mireia Parra

Òptica, optometria i teràpia visual
Sra. Anna Grifell

@bayes_salut
BAYESCONSULTORI.CAT

El concert de Megilat va recaptar més de 700 euros

Tots els diners recaptats serà destinat per millorar la residència d'avis Fundació Guifré

RIPOLL | REDACCIÓ

El 29 de desembre el Monestir de Santa Maria de Ripoll va acollir el concert Megilat Eichach 'Ceremony of the sky', una obra de Sergi Planas, amb la companyia de Josep Mateu, Laia Normen i Ot Oset. Una vetllada màgica que va aconseguir recaptar 752,50 euros, que es destinaran íntegrament a millorar la residència d'avis Fundació Guifré. Un concert en el qual va participar un centenar de persones que van poder gaudir d'una producció inèdita que vol representar la unió i la pau, i que va ser estrenada a la basílica de la Sagrada Família, l'11 d'octubre de 2024. Un musical que ens parla de la destrucció d'una ciutat a les mans d'un invasor, en una realitat molt semblant a com actuaven els nazis amb els barris jueus i amb les minories. Els veritables protagonistes d'aquest concert han estat l'amor, el dolor i l'esperança, en definitiva, una obra feta per gaudir de la música i per sentir els sons de la pau i de la humanitat. El concert es va dividir en dues peces, per a violí i teclat, un fet que ens va conduir a fer un viatge emocional, oníric i celestial. En definitiva, un resum de música i poemes que van estar acompanyats per peces instrumentals i que va emocionar a tots els assistents d'aquest concert.

EL RIPOLLÈS

Megilat Eichach a Ripoll

Sito Vinuesa visita Sant Pau

EL RIPOLLÈS

Monòleg a Sant Pau de Segúries

SANT PAU DE SEGÚRIES | REDACCIÓ

El Centre Cívic de Sant Pau de Segúries va acollir un monòleg de Sito Vinuesa, un personatge molt popular i conegut pel seu vessant de cantant, Dj i monologuista. A més, té una vocació educativa i social molt important. És per això, que en aquesta sessió va parlar sobre les coses típiques de Nadal i de la gent que troba a faltar l'estiu. **«És un monòleg de comèdia on vam recordar coses típiques de Nadal»**, explica Vinuesa.

En aquesta sessió es va parlar de diferents temes, però el tema central va ser aquesta intensió que tenim d'ensenyar als nens tradicions com la dels Reis d'Orient, el Tió i el Pare Noel als nens, quan al mateix temps viuen en un món tecnològic i amb intel·ligència artificial. A més, segons explica Sito Vinuesa, les noves tecnologies han fet que els mateixos artistes hagin d'evolucionar juntament amb elles. **«També hem parlat de la gent que troba a faltar l'estiu al setembre i també de les coses bones i les dolentes d'aquesta època»**, afegeix. De fet, aquesta sessió estava prevista per l'estiu, però a causa de la pluja no es va poder realitzar. Però és una activitat perfecta per connectar amb les persones i reflexionar sobre tot allò que envolta la nostra vida quotidiana i també de les nostres mateixes contradiccions.

Incendi a una masia de Campdevànol

CAMPDEVÀNOL | REDACCIÓ

Durant la matinada de Cap d'Any es va cremar la llar de foc d'una masia al terme municipal de Campdevànol. L'habitatge on van passar els fets té ús de turisme rural i estava ocupat per visitants en aquell moment. Els fets van tenir lloc ben entrada la nit i l'avís es va rebre quan faltava un minut per dos quarts de cinc. Es van activar 5 dotacions de Bombers, que, segons els propietaris de la casa, van acudir amb molta rapidesa.

Va cremar la llar de foc i el foc va afectar algunes bigues i la teulada, on s'ha registrat un forat d'aproximadament dos metres. A la casa hi havia, en el moment dels fets, un total de 7 persones, de les quals dues van haver de ser evacuades amb algunes ferides.

EL RIPOLLÈS

La llar de foc de la masia

Presentació del llibre 'Per Catalunya' a Ripoll

RIPOLL | REDACCIÓ

La Biblioteca Lambert Mata de Ripoll acollirà l'acte de presentació del llibre 'Per Catalunya. Portaveu del Front Nacional de Catalunya a la clandestinitat (1945-1947) i l'exili (1953-1959)' d'Agustí Barrera i Puigví i Robert Surroca i Tallaferro. Un llibre que recopila els exemplars que es van publicar de Per Catalunya, que va ser l'òrgan de premsa del Front Nacional de Catalunya, organització creada en el context de la immediata postguerra com a aglutinant de la lluita antifranquista i catalanista. L'acte de presentació tindrà lloc aquest dissabte 11 de gener a les onze del matí.

EL RIPOLLÈS

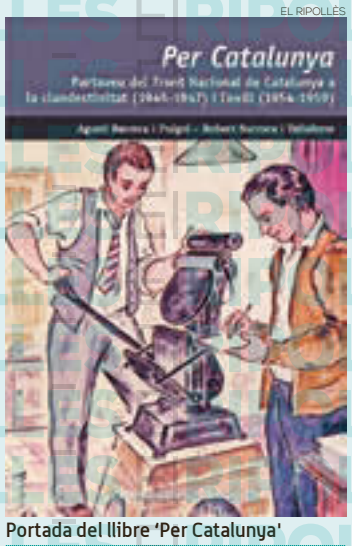

Portada del llibre 'Per Catalunya'

el mercat

DEL 9 AL 15 DE GENER DE 2025 | SUPLEMENT D'OCI I DE CULTURA

LA MOSSÈN TOR ESCRIU UNA PÀGINA A LA HISTÒRIA

Pàgines 22 a 26

ELS REIS VISITEN EL RIPOLLÈS

SES MAJESTATS HAN FET PARADA A TOTS ELS MUNICIPIS

Pàgina 27

ELS MILLORS PESSEBRISTES

ELS GUANYADORS DEL CONCURS DE PESSEBRES

Pàgina 29

ÚLTIMS AFORTUNATS

LES QUINES ENTREGUEN ELS DARRERS PREMIS

Pàgina 32

DE SANT JOAN, AL MÓN!

EL MUNICIPI OFEREIX TASTETS D'ARREU

EL RIPOLLÈS

CAMPDEVÀNOL P.SAYAGO

La Torre Mossèn Tor ha viscut un any que ja forma part de la història de la comarca. Les activitats -molt multitudinàries- que s'han celebrat per commemorar l'efemèride han escrit una pàgina del llibre de Campdevànol. Ara, toca encarar les últimes pàgines del centenari de la mossèn Tor, i per això, Campdevànol Cultura i Compromís ha preparat la traca final. Per mantenir el nivell i estar a l'altura de tot el que s'ha succeït a la Torre en els darrers mesos, la clausura aposta per ser la cirereta del pastís. L'espai tancarà les portes per traslladar-se fins a la Sala Diagonal de Campdevànol, un canvi de localització que té un objectiu: albergar a molts més veïns, però també visitants de tots els punts del territori. Com diu el president de l'entitat, Evelí Adam: **«ve un pilot de gent: de Girona, de Vic, Manlleu i Torelló»**, però també de la comarca com **«Ribes de Freser o Sant Joan de les Abadesses; la gent s'ha bolcat amb aquest concert»**. L'associació Cultura i Compromís, portarà fins al municipi el Cor de Cambra del Palau de la Música Catalana. Sota el títol 'Canto la lluita...i l'amor', la Torre Mossèn Tor posarà punt final al seu centenari, **«serà un concert que valdrà la pena»**. Adam recorda com va sorgir aquesta proposta tan especial per a ell i per als components del Cor de Cambra: **«em van venir a veure perquè, el centenari, els hi lliga amb l'obra que representen»**.

L'agenda festiva de gener per a l'espai campdevanolenc s'allargarà una mica més en el temps, i el concert serà el pròxim divendres dia 10 a la Sala Diagonal a partir de les 9 del vespre. La proposta clourà el centenari de la Torre Mossèn Tor, però també recordarà el llegat del poeta català Joan Salvat-Papasseit en el seu centenari. **«És un somni tancar amb el concert del Cor de Cambra del Palau de la Música Catalana»**, conclou Evelí Adam.

SUPLEMENT D'OCI I DE CULTURA
DEL 9 AL 15 DE GENER DE 2025 ME

UNA CAVALCADA DE MÀGIA I IL·LUSIÓ RECORRE RIPOLL

UN ITINERARI QUE VA TRANSCÓRRER PER LA VILA I ES VA CONCLOURE AL CLAUSTRE DEL MONESTIR ON ES VAN ACABAR DE RECOLLIR LES CARTES DELS MÉS MENUTS

JUDITH ESPERT

JUDITH ESPERT

RIPOLL **REDACCIÓ**

Els Reis d'Orient no han passat de llarg de la capital de la comarca. Melcior, Gaspar i Baltasar van recórrer el municipi acompanyats pel seu seguici amb patges, armats i carboners. Els fanalets il·luminaven el camí d'un recorregut d'una extensa cavalcada que va fer aturada al Monestir després de passar pels principals carrers de la població fins als parlaments de Ses Majestats a l'Ajuntament. Tot seguit, es van encaminar al Claustre per rebre les cartes que contenien els somnis i regals desitjats per la canalla.

JUDITH ESPERT

JUDITH ESPERT

JUDITH ESPERT

JUDITH ESPERT

JUDITH ESPERT

9 DE GENER DE 2025

EL suplement

4 LA FESTA DELS TONIS DE BANYOLES

5 LA GAROINADA DEE PALAFRUGELL

6 EL TRINXAT DE LA CERDANYA

8 PARCS RESIDENCIALS DE LE VEDRIGNANS I EL PASTURAL A LA CERDANYA FRANCESA

La Festa dels Tonis de Malleu

iTRAM COMUNICACIÓ

iTram Comunicació
Colònia Santa Maria
Ctra. C-17 km 91,5 · 17500 Ripoll
Tel. 972 70 21 12
info@itramcomunicacio.com

TONIS DE MANLLEU

Manlleu es prepara per a la Festa dels Tonis

MANLLEU • **REDACCIÓ**

TONIS DE MANLLEU

TONIS DE MANLLEU

Manlleu ja està a punt per celebrar la seva festa dels Tonis, que tindrà lloc des d'aquest divendres 10 fins al 25 de gener, una celebració que ha estat declarada Festa Tradicional d'Interès Nacional. La festa dels Tonis és una commemoració de caràcter religiós i popular que celebra el municipi de Manlleu, on des de fa més de cent anys, Sant Antoni Abat és invocat com a protector del bestiar. A més, si ens anem als seus inicis, aquesta festa la feien els traginers que festejaven el seu patró.

A més, és una de les poques celebracions que sobreviu al municipi osonenc i que continua mantenint el seu format amb la cercavila de vigília, l'ofici solemne i la benedicció de cavalleries, el passant dels Tres Trombs, les curses hípiques, el Ball del Ciri i els balls a locals socials. De fet, aquest ball manlleuenc té elements propis que el distingeixen d'altres que encara es mantenen en diverses poblacions.

El programa d'enguany estarà farcit d'activitats per tota la família, començant pel divendres 10 de gener, amb el Pregó de Tonis l'Auditori Fundació Antiga Caixa Manlleu, que anirà a càrrec de Pep Bosch, exvicepresident dels Tonis. Aquest mateix dia tindrà lloc un sopar popular de Tonis a la sala Les Dames. El dissabte donarà inici amb l'obra de teatre 'Un tal Quixot', al Teatre Municipal de Manlleu a dos quarts de deu de la nit.

La festa continua el divendres 17 de gener amb la missa en honor del Sant i dels Difunts del Gremi de Tonis, que tindrà lloc a les dotze del migdia, acompanyats per Veus del Ter i Cor Parroquial. A les vuit del vespre arribarà el moment de la cercavila 'Passant dels traginers', amb la banda Riverter. El dissabte de 10 a 13 de la tarda hi haurà Un tomb per la Fira, un espai infantil amb activitats molt variades pels més petits, com passejades en poni i en carro, tallers de manualitats i xocolatada a la plaça Fra Bernadí.

El diumenge començarà amb un esmorzar de traginers a Mas Roca i des-

TONIS DE MANLLEU

TONIS DE MANLLEU

TONIS DE MANLLEU

TONIS DE MANLLEU

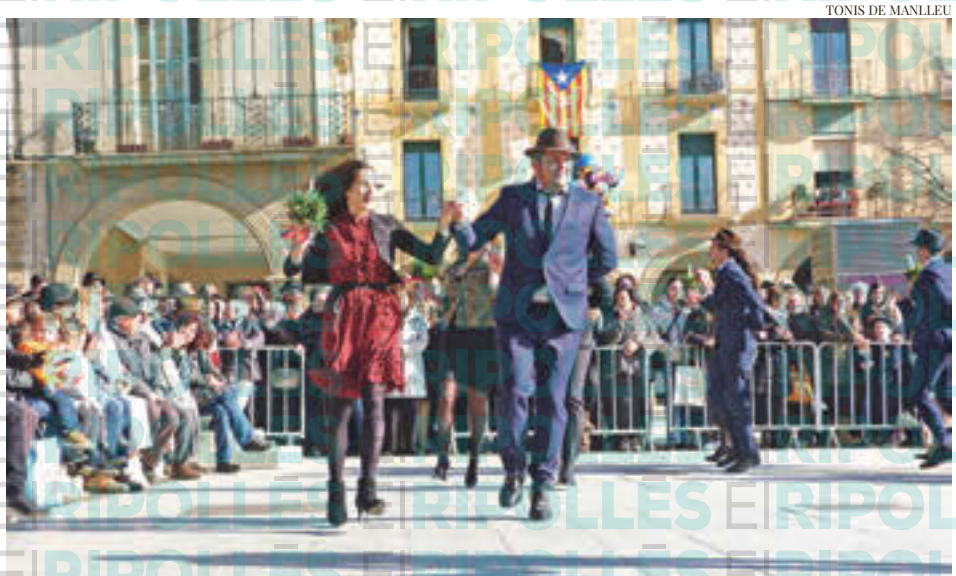

prés tindrà lloc una missa solemne a la parròquia de Santa Maria, cantada per la família Ramírez. A la sortida tindrà lloc la Benedicció de cavalleries i passant dels Tres Trombs, un dels actes centrals d'aquesta festa, acompanyats per la banda Riverter.

TONIS DE MANLLEU

Es tracta d'una cercavila que passa tres vegades per la plaça Bernadí, amb eles carruatges i els animals, i durant el trajecte s'aprofita per fer parades a les cases dels banderers, cordonistes, algun hostal, bar o cases antigues dels Tonis, on els participants són obsequiats amb un petit refrigeri amb cava, vi, embotits, pastissos, coques i plats variats. Seguidament, sardanes amb la cobla Lluïsos. El ball del Ciri, la dansa tradicional dels Tonis de Manlleu, tindrà lloc a la una de la tarda amb la cobla Lluïsos.

A més a més, a part de totes aquestes activitats, també hi ha un concurs de

TONIS DE MANLLEU

fotogràfic Tonis 2025, que tindrà lloc el dia 19 de gener durant el Passant i ball del Ciri. I un concurs fotogràfic a Instagram, del 10 al 19 de gener. L'exposició de les fotografies del concurs tindrà lloc del 9 de febrer al 9 de marc al Museu del Ter. El dissabte 25 de gener arribarà el moment d'acomiadar aquesta festa tan esperada amb el sopar de Tonis i fi de festa.

FESTA DELS TONIS DE MANLLEU 2025

Divendres, 10 de gener
PREGÓ DE TONIS
20.30 h. A càrrec de Pep Bosch, ex vicepresident dels Tonis. Lloc: Auditori Fundació Antiga Caixa Manlleu.
SOPAR INFORMAL DE TONIS
22.00 h. A la Sala Les Dames.

Dissabte, 11 de gener
UN TAL QUIXOT
21.30 h. Cascai Teatre. Al Teatre Municipal de Manlleu (c. del Pont, 9). Venda d'entrades a Sistemat (Av. Bellmunt, 39 - Tel. 938 506 228).

Divendres, 17 de gener
MISSA EN HONOR DEL SANT I DELS DIFUNTS DEL GREMI DE TONIS
De 12 h. Acompanyats per Veus del Ter i cor parroquial.
CERCAVILA "PASSANT DELS TRAGINERS"
20 h. Acompanyats per la banda Riverter. Sortida de la Plaça Fra Bernadí. Al final, Rom Cremat a Mas Roca.

Dissabte, 18 de gener
UN TOMB PER LA FIRA
10 h. Espai infantil amb activitats pels més petits: passejada en poni i en carro, tallers de manualitats i xocolatada. Lloc: Plaça Fra Bernadí.

Diumenge, 19 de gener
ESMORZAR DE TRAGINERS
8 h. A Mas Roca.
MISSA SOLEMNE
10 h. A la parròquia de Santa Maria cantada per la Família Ramírez. En sortint Benedicció de cavalleries i passant dels Tres Tombs acompanyats per la banda Riverter.
MISSA SOLEMNE
12 h. A la Plaça Fra Bernadí amb la cobla Lluïsos.
BALL DEL CIRI
13 h. La dansa tradicional de les festes dels Tonis de Manlleu acompanyats per la cobla Lluïsos. A la plaça Fra Bernadí.

XLIII concurs fotogràfic Tonis 2025
Dia 19, durant el Passant i ball del Ciri.

XI Concurs Fotogràfic Instagram
#TonisMN25. Del 10 al 19 de gener.

Exposició de fotografies del concurs
Del 9 de febrer al 9 de març al Museu del Ter.

PUBLICITAT

la botigueta
OUTLET OLOT

Segueix-nos
@labotiguetaolot

Roba, accessoris, sabates, "tares", roba nen-nena i més…!
Passatge Honorat Vilamanyà, 11 - (Polígon Industrial les Mates) - 17800 OLOT
HORARI de dilluns a diumenge: de 10:00 a 14:00 h i de 16:00 a 20:00 h - Diumenge 15 de desembre OBERT

La tradicional festa de Sant Antoni Abat a Banyoles

BANYOLES • **REDACCIÓ**

JOSEP GRABULEDA SITJÀ
Historiador i arxiver municipal de Banyoles

JOAN COMALAT I VILÀ / ARXIU COMARCAL DEL PLA DE L'ESTANY

A Banyoles, durant el mes de gener, es festeja la diada de Sant Antoni Abat. Probablement, al segle XVIII ja es feia i els traginers i carreters el tenien de patró com a protector dels animals de peu rodó. A la commemoració també s'hi afegien els pagesos i, més endavant, s'hi varen apuntar els transportistes, els "recaders" (missatgers) i els serveis de viatgers.

Al segle XX la festa ha tingut dos moments d'interrupció: el de la Guerra Civil (1936-1939) i el de 1959 a 1976. Finalment, però, el 1976, es va recobrar de la mà del Grup Hípic.

Tradicionalment, s'ha solemnitzat el 17 de gener, el dia del sant patró. Actualment, però, se celebra en diumenge (si no cau el dia 17 en diumenge es fa el diumenge següent).

L'actual festa és hereva del contingut tradicional. A la vigília, es feia una cavalcada i s'anava fins a la casa del pendonista per a lliurar-li el penó. Aquest, a canvi, obsequiava amb bunyols i vi bo. A la diada de Sant Antoni els participants se solien reunir a la plaça de les Rodes, per anar en comitiva a peu cap a l'església de Santa Maria dels Turers. Allí, s'hi feia l'ofici religiós. Després cada persona anava a buscar les seves cavalcadures i, més tard, es concentraven tots davant de la casa del pendonista. La comitiva l'obria el pendonista amb dos acompanyants, amb el pendó de la confraria i amb els pabordes, i anaven precedits per l'orquestra i, a la plaça Major (o davant de l'església de Santa Maria dels Turers), un mossèn beneïa els animals.

Després de la benedicció, una corrua de cavalls, matxos, mules, ases i carruatges passaven per diferents carrers i s'anava a resar un parenostre a la capella de sant Antoni, al capdavall del carrer de Girona. Durant molts anys, hi va haver el costum que, un cop acabat el parenostre, tenia lloc una cursa d'animals de treball, matxos i cavalls pesats.

Immediatament es retornava a la plaça Major. Allí, els pabordes tenien el privilegi de dansar la sardana curta "Bon dia, Lianor". Aquesta sardana va ser recuperada el 1946, tal com es ballava a principis del segle XX. El pendonista, amb els dos cordonistes, es col·locava a un cantó de la plaça, prop del carrer de l'Abeurador. La resta de genets se situaven, deixant un espai al mig, davant del pendonista. L'orquestra estava a un costat i, en el buit deixat, els pabordes (de quatre a sis homes sols) ballaven la sardana.

El matí acabava amb un dinar de germanor. A la tarda es tocaven sardanes i, de nit, hi havia un ball o una representació teatral.

Les dates de celebració d'aquest any són els dies 25 i 26 de gener

Oficina de Turisme de Banyoles
Passeig Darder, Pesquera nº 10
17820 Banyoles
Tel. 972 58 34 70 / 972 58 40 73
turisme@ajbanyoles.org
www.banyoles.cat
turisme.banyoles.cat
@TurismeBanyoles

MIQUEL RUSTULLET I NOGUER / ARXIU COMARCAL DEL PLA DE L'ESTANY

Participants, amb carros i cavalls, a la festa de Sant Antoni Abat, davant la Clínica Salus Infirmorum (Passeig de la Indústria). 22 de gener de 2005.

JOAN COMALAT I VILÀ / ARXIU COMARCAL DEL PLA DE L'ESTANY

Cercavila de la Festa de Sant Antoni Abat. 21 de gener de 2012.

ACCIÓ EMPRESA

El turisme familiar i de neu marca la campanya de Nadal

La neu i les activitats als ports de muntanya han contribuït a les vendes d'aquestes festes

Els comerços de les dues valls han sortit més beneficiats que els municipis del Baix Ripollès

RIPOLLÈS | PAULA SAYAGO

El comerç local del Ripollès celebra una bona campanya de Nadal. Les dues setmanes i escaig de festa, i els dies en què s'han escaigut les dates marcades han contribuït a les vendes dels comerços locals, sobretot a les dues Valls de la comarca. Mentre que al Baix Ripollès les xifres són menors, els establiments de complements i serveis han sortit victoriosos a tots els indrets. Segons el tècnic de dinamització comercial de la UIER, Jordi Tarré: **«han sigut uns dies especials, amb tres ponts»** fet que ha afavorit als botiguers, **«ha vingut molta més gent, i han comprat més»**.

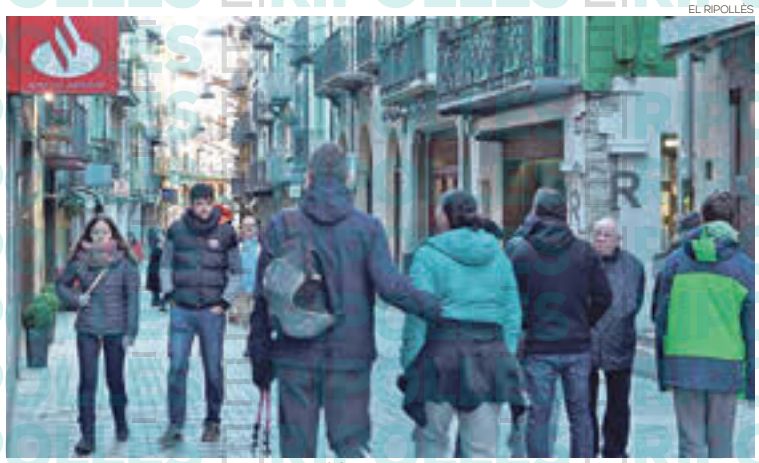

EL RIPOLLÈS

La campanya de Nadal ha resultat positiva per a la Vall de Camprodon

La neu i el conseqüent turisme familiar han aportat aquest canvi positiu. **«A l'haver-hi neu, moltes famílies han vingut amb els seus fills»**, per tant, **«hi ha hagut un turisme familiar que ha pogut afavorir al comerç»**, afirma el dinamitzador.

Els botiguers han registrat un increment de vendes respecte del mateix període de l'any anterior. Tarré assegura que la valoració **«és positiva»** i detalla el **«canvi a positiu des de l'any anterior pel que fa a dates Nadalenques i a les compres al comerç»**.

Després de Reis, arriben les rebaixes

Com mana la tradició, després de Reis, toquen rebaixes. Els comerciants afronten aquest període amb esperances i mirant les previsions, perquè la neu tornarà a ser un factor a tenir en compte: **«vist l'evolució de compres, vist que tot i que no hi ha la neu que volem, fa que pensem que hagi de venir més gent a la comarca»**. Tarré assegura que dipositen la confiança en aquesta campanya: **«hi ha una esperança que vagi millor que l'any passat»**.

Les rebaixes van començar amb la tornada a Orient de Ses Majestats, és a dir, el passat dimarts. La campanya ha començat amb descomptes d'entre el 20 i el 30% a molts establiments en aquesta primera fase.

Les rebaixes s'allargaran fins al març i els descomptes seran progressius arribant fins al 70% a finals de campanya.

L'atur al Ripollès creix lleugerament al desembre: 22 persones més sense feina

RIPOLLÈS | JUDITH ESPERT

El Ripollès ha registrat un increment de 22 persones desocupades durant el mes de desembre de 2024, arribant a un total de 809 persones inscrites al Servei d'Ocupació de Catalunya, amb una taxa d'atur del 6,58%. Tot i aquest repunt mensual, les dades interanuals mostren una millora global: el desembre de 2023 hi havia 852 persones en atur, amb una taxa del 7,15%, la qual cosa suposa una reducció de 43 persones aturades i una disminució del percentatge en un any.

JUDITH ESPERT

L'oficina del Servei d'Ocupació de Catalunya a Ripoll

Pel que fa als municipis, Ripoll és el que presenta el nombre més alt d'aturats, amb 389 persones, tot i haver experimentat una reducció notable respecte al 2023, quan n'hi havia 431 (-42). La taxa d'atur també ha disminuït del 8,72% al 7,71%.

Sant Joan de les Abadesses segueix la mateixa tendència positiva, amb una reducció de 100 a 88 persones en atur (-12), i una taxa que ha passat del 6,76% al 5,68%.

Ribes de Freser, per contra, ha experimentat un lleuger augment, passant de 53 a 57 persones desocupades (+4), mantenint una taxa del 6,70%.

En altres localitats com Campdevànol, s'ha produït un increment significatiu tant en termes absoluts com percentuals: de 97 persones en atur el desembre de 2023 a 114 el 2024 (+17), amb una taxa que ha crescut del 6,08% al 6,64%. A Planoles, tot i reduir una persona aturada, la taxa d'atur continua elevada, passant del 9,72% al 8,45%. Gombrèn i Setcases mantenen xifres estables, amb Setcases destacant com el municipi amb la taxa més baixa d'atur de la comarca, amb un 1,04%.

En general, l'evolució laboral al Ripollès al llarg del 2024 és positiva, amb un descens global de l'atur respecte a l'any anterior.

Ribas Àlvarez, la tranquil·litat d'un assessorament acurat

Ha estat distingit pel Col·legi d'Economistes de Catalunya com a millor despatx professional del 2024

OLOT | REDACCIÓ

L'assessoria Ribas Àlvarez permet respirar amb tranquil·litat els clients dels delicats assumptes de l'assessorament i la gestoria en qüestions empresarials. La consultoria empresarial i els serveis professionals són la seva distinció, i qualsevol servei que demani una empresa pot ser adequadament resolt pels professionals qualificats que formen part de Ribas Àlvarez.

La seva activitat de gestió a les comarques de Girona li permet actuar al territori per reforçar amb el seu assessorament les empreses d'arreu. A la Garrotxa hi porta una trajectòria de més de 30 anys i al Ripollès te un bagatge més de 10 anys servint a empreses i particulars.

Amb la consultoria acurada que ofereixen i un tracte proper i professional alhora, Ribas Àlvarez pot resoldre qualsevol qüestió, com l'anàlisi dels comptes al detall, la gestió de pressupostos, marges comercials que permeten millorar la rendibilitat de l'empresa o bé ajudar en la redacció d'un pla de negoci davant d'una empresa de futura creació.

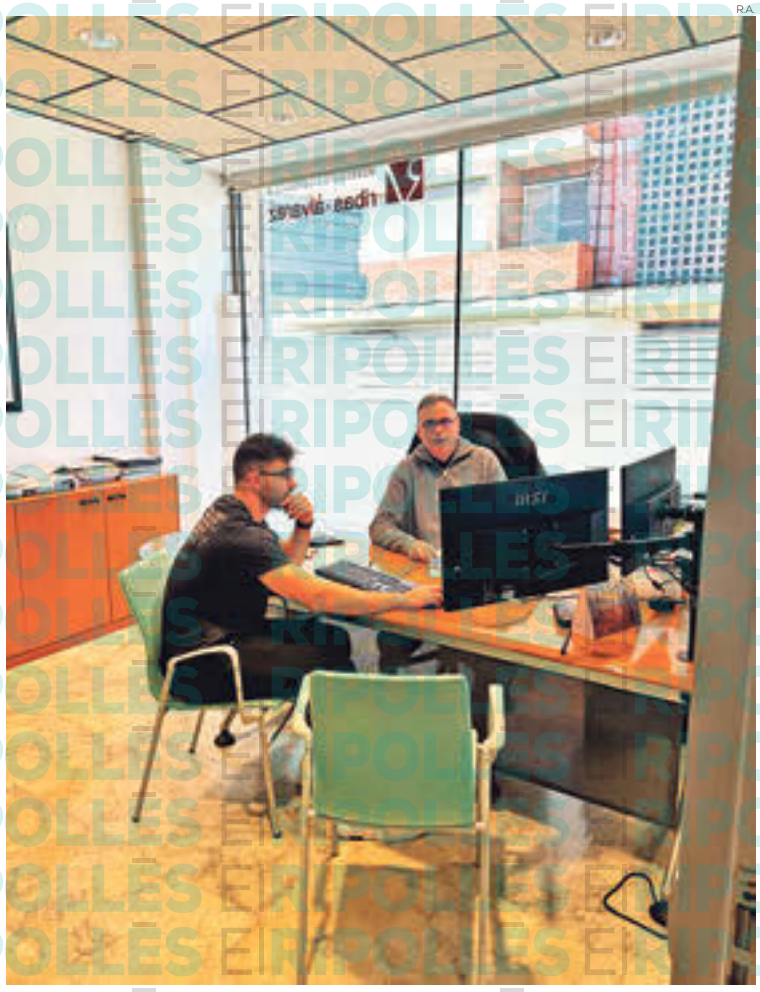
R.A.

R.A.

R.A.

R.A.

També aborden, lògicament, tots els aspectes possibles de l'assessorament empresarial: les declaracions a les administracions, un assessorament fiscal acurat per a empreses i societats, i el compliment amb les obligacions tributàries.

Ribas Àlvarez també és curosa amb les tasques relacionades amb l'àmbit laboral i els riscos: la formalització de contractes, els expedients de crisi i d'extinció de contractes o la prevenció de riscos són punts clau a tractar pels empresaris, i Ribas Àlvarez ofereix una solució eficaç i acurada, adaptada a cada cas.

Els permisos d'obres, les llicències d'obertura, legalitzacions, plusvàlues... són també un dels molts àmbits en què Ribas Àlvarez ofereix un servei de proximitat, de qualitat i, sobretot, acurat.

Ribas Àlvarez
Pou del Glaç, 20
17800 Olot
Tel.: 972 27 64 01
Fax: 972 27 13 47
infolot@ribasalvarez.cat
www.ribasalvarez.cat

Soler & Palau: Una estratègia global - Una filosofía local

Soler & Palau va néixer a Ripoll (Girona) el 1951 de la mà dels enginyers Eduard Soler i Josep Palau.
Des de bon començament, es va tenir molt clar que el futur depenia de l'expansió als mercats exteriors, inicialment cap a Europa, i més endavant cap a la resta de mercats de tot el món.

Soler & Palau al món

A dia d'avui, Soler & Palau és una empresa fortament arrelada i reconeguda a tot el món, amb filials pròpies a Alemanya, Austràlia, Austria, Bèlgica, Brasil, Canadà, Xile, Colòmbia, Eslovàquia, Estats Units, França, Holanda, Irlanda, Itàlia, Letònia, Lituània, Mèxic, Noruega, Portugal, Regne Unit, República Txeca, Rumania, Turquia i Suïssa, amb distribuïdors exclusius a la major part de països de la resta del món.

Factoria principal de Ripoll

25	6	34	63
Factories	Centres I+D+I	Filials	Distribuïdors

Del concepte al producte: Soler & Palau domina totes les fases del procés de fabricació de ventiladors

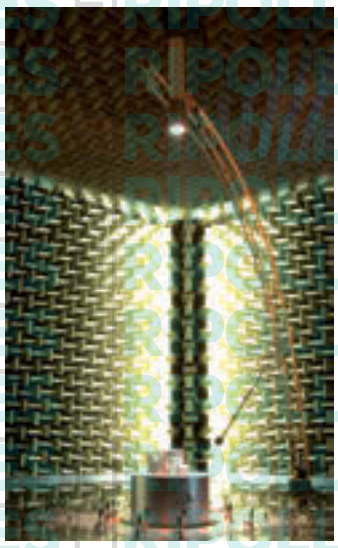
Càmera anecòica

Departament I+D+I

Túnels aerodinàmics

Càmera biclimàtica

Càmera de fugues

Soler & Palau al Servei al Client

- Xarxa comercial amb un alt nivell de formació i capacitació tècnica.
- Servei Integral d'Atenció al Client (SIAC) per atendre totes les consultes de tipus comercial.
- Servei d'Assessoria Tècnica (SAT) que soluciona, anualment, més de 20.000 problemes relacionats amb projectes de ventilació.
- Web altament desenvolupada, amb tot el catàleg de producte i totes aquelles eines i elements fruit de l'experiència de més de 70 anys en el mercat de la ventilació.
- EasyVent, software dissenyat per Soler & Palau, incorporat a l'web, que ajuda a l'elecció del producte més idoni a cada aplicació.

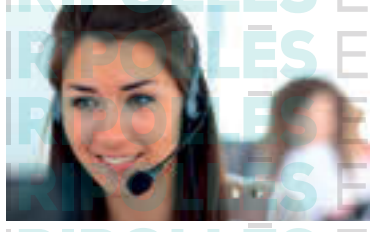

La gestió forestal ordenada i responsable, amb Arico Forest

GARROTXA | REDACCIÓ

La vegetació és un bé preuat a preservar, però pot comportar riscos si no es gestiona adequadament. L'abandonament dels entorns rurals ha deixat els paisatges catalans orfes d'una gestió acurada en molts casos. En aquests moments, és més necessari que mai comptar amb un servei fiable i rigorós que mantingui la riquesa forestal a ratlla per tal que no esdevingui un perill fàcilment evitable. L'empresa garrotxina Arico Forest porta 24 anys dedicada als serveis forestals i a la conservació i el manteniment de camins i carreteres, sempre de la mà de la sostenibilitat, el respecte a la natura i el medi. En aquestes més de dues dècades, s'ha guanyat la confiança d'empreses i institucions públiques i privades d'arreu de Catalunya, de les més properes a les més generals, per tenir cura dels boscos i de les persones que es troben al seu entorn. Les actuacions d'Arico Forest es poden agrupar en tres grans àrees.

Conservació de carreteres i camins

L'empresa garrotxina realitza operacions de conservació d'obra civil als trams de carretera de la Vall de Bianya i al Ripollès gestiona el contracte del servei de vialitat hivernal de Vallter. Realitza treballs de manteniment i conservació per a la Diputació de Girona –a les comarques de la Garrotxa, el Ripollès, la Cerdanya i l'Alt Empordà- i la Diputació de Barcelona -en les carreteres de Manresa i el seu entorn-. Alhora, es responsabilitza d'actuacions de conservació de vies de comunicació interurbanes per a la Generalitat de Catalunya –concretament, els parcs de la Vall de Bianya, Girona i Solsona-, a més d'Innovia o Cedinsa per a la sega i podes a la C-17, la C-25 o la C-35. També participa en unions temporals d'empreses per a projectes de conservació de l'entorn de Badalona i altres vies catalanes de titularitat del Ministeri de Foment.

Treballs forestals

Arico Forest porta a terme les actuacions d'obertura de franges de protecció perimetral contra incendis del Consell Comarcal de la Garrotxa, així com el manteniment de l'arbrat i el desbrossament de marges camins i senders dels nuclis de Ribes de Freser, Ventolà, Ribes Altes, Bruguera o Batet, per posar alguns exemples de tasques que l'empresa està executant a la Garrotxa i al Ripollès.

Jardineria

Arico Forest fa treballs de construcció de jardins públics i privats i es responsabilitza de serveis de manteniment per a un gran nombre d'ajuntaments i empreses. A la Garrotxa, per exemple, realitza el manteniment de zones verdes, arbrat, marges, espais singulars i també la recollida de restes vegetals per a ajuntaments com el de les Preses o Sant Joan les Fonts.

Compromesos amb la sostenibilitat

L'empresa garrotxina dedicada a la gestió forestal introdueix sistemàticament millores en els seus projectes per minimitzar la contaminació. Utilitza materials biodegradables i respectuosos amb el medi en els treballs en què requereix material nou. Aposta per les energies renovables, i des del 2007 instal·la panells fotovoltaics a la coberta de la seu central, ubicada a les Preses. Actualment, tenen la instal·lació individual fotovoltaica Sonnen més gran del món. El 2020 van incorporar una flota de deu vehicles elèctrics.

arico forest
FEM CAMÍ CAP A LA SOSTENIBILITAT

ARICO FOREST
Ctra. la Parcel·laria, 28 (P.I. Les Preses)
17178 Les Preses
Tel. 972 69 36 20
info@aricoforest.cat
www.aricoforest.com

La Garoinada

Un gran atractiu per gaudir de Palafrugell
Del 17 de gener al 31 de març

PALAFRUGELL • **REDACCIÓ**

La Garoinada és una de les primeres campanyes gastronòmiques de les comarques gironines i una de les més conegudes. Va néixer l'any 1992 i pren com a producte principal les garoines, també conegudes com a eriçons de mar o garotes.

La Garoinada se celebra en ple hivern durant les minves de gener quan el mar està tranquil i la garoina està en el seu millor moment. En aquesta campanya hi prenen part diferents restaurants de Palafrugell que ofereixen un menú que inclou un entrant de garoines, un segon plat (diferent per a cada edició) i unes postres típiques de la cuina palafrugellenca.

AJ. PALAFRUGELL

REGALA GAROINADA!

El fet de gaudir de la Garoinada permet gaudir de Palafrugell plenament combinant la degustació dels diferents plats dels restaurats i l'estada a hotels per fer una descoberta en un dels municipis més atractius de la Costa Brava durant l'hivern. Aquesta possibilitat es pot fer fins i tot com un regal durant aquets dies que dura la campanya gastronòmica.

LA GAROINA, UN BON ALIMENT

Les garoines viuen a la costa rocosa mediterrània i tot l'any se'n poden trobar, però durant l'hivern i fins a principi de la primavera és l'època de reproducció i, com que la part comestible són les cinc gònades, en aquest període es troben en el punt de creixement màxim. La seva carn té una textura suau i tova, es desfà a la boca, té un gust marí molt marcat i deixa una sensació sucosa i refrescant.

La garoina té moltes propietats nutricionals; per exemple, és molt rica en proteïnes, vitamines (A i B12), ferro, fòsfor, sodi o zinc. És un producte de proximitat i de temporada, ja que es menja crua i s'ha de consumir al cap de poques hores d'haver estat capturada.

Oficina de Turisme de Palafrugell
Avinguda Generalitat, 33
17200 Palafrugell
Tel. 972 30 02 28
turisme@palafrugell.cat
visitpalafrugell.cat

AJ. PALAFRUGELL

AJ. PALAFRUGELL

El Trinxat de la Cerdanya, un referent de la cuina de muntanya

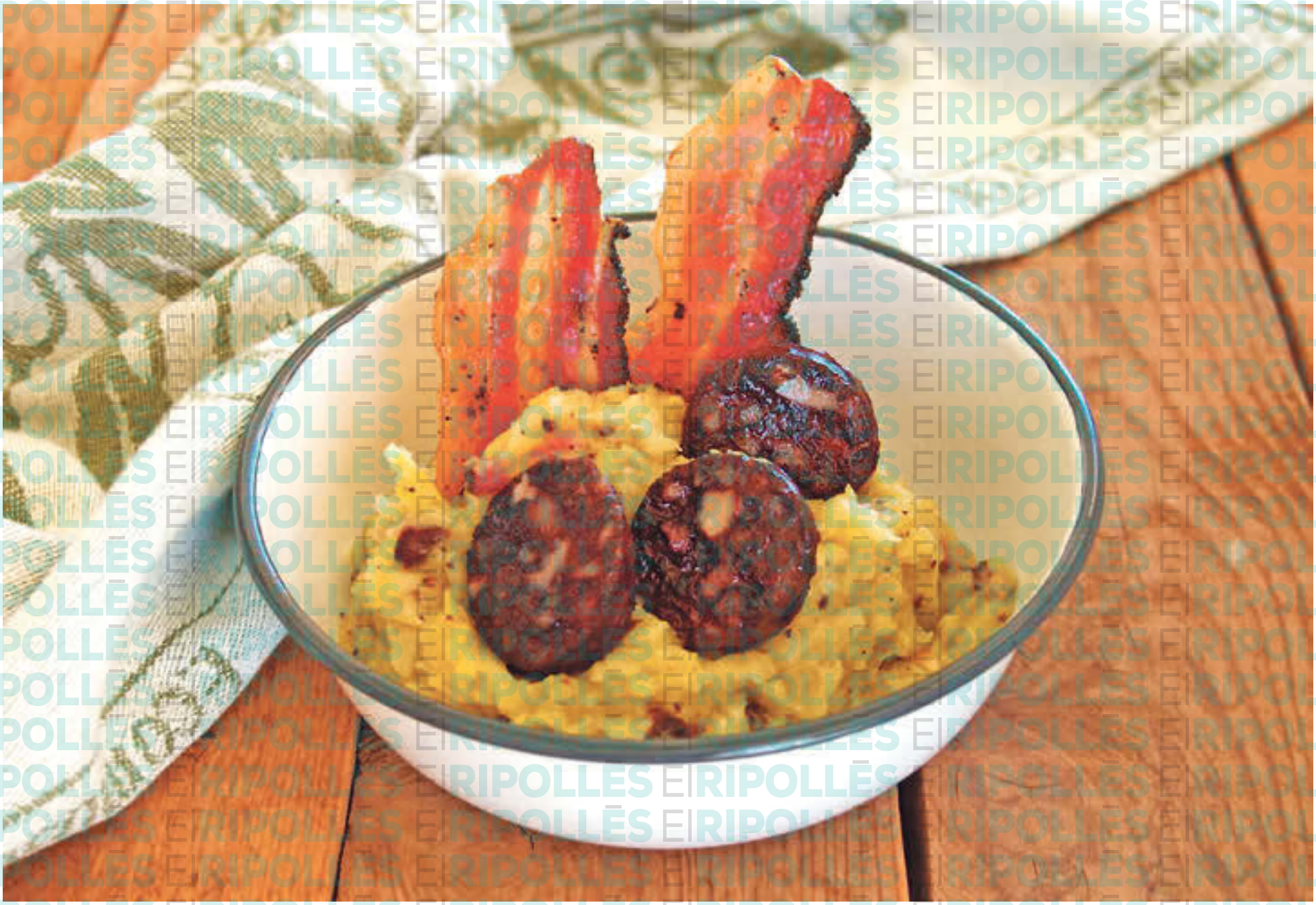

PUIGCERDÀ • **REDACCIÓ**

El trinxat de col i patates, conegut popularment com a Trinxat de la Cerdanya, és probablement la recepta més coneguda d'aquesta comarca. És cada cop més un plat molt demanat -i gaudit- durant els mesos d'hivern.

La recepta tradicional, entre els ingredients hi ha la cansalada i si es vol... la botifarra negra perquè donen al trinxat un sabor molt apreciat.

La recepta se centra en un plat per a la gent de muntanya que necessitava una alimentació contundent per suportar les baixes temperatures.

Els plats densos ajuden a fer passar el fred: rostits, estofats, escudelles, etc.

Als Pirineus la col és dels pocs conreus de verdura integrants en el seu conreu. Curiosament, però, la col i la patata aguanten molt bé el fred i es poden cultivar.

Aquest plat no és sols comú a la Cerdanya sinó també a l'Alt Urgell i a Andorra. Tot i que Puigcerdà s'ha convertit en la capital d'aquest plat que s'ha convertit com un dels atractius de l'hivern per gaudir en els diferents establiments d'hostaleria de la comarca.

INGREDIENTS DEL TRINXAT DE LA CERDANYA

- ½ col d'hivern
- 2 patates de mida mitjana
- 2 o 3 rodanxes de botifarra negra per persona
- 4 talls de cansalada
- 2 o 3 grans d'all
- 1 bitxo, si t'agrada el picant
- 1 got de vi ranci
- Sal
- Pebre

El Trinxat de Puigcerdà

La festa gastronòmica de la Cerdanya

PUIGCERDÀ • **REDACCIÓ**

El pavelló del Club Poliesportiu de Puigcerdà s'engalanarà el proper dia 22 de febrer per donar cabuda a prop d'un miler de comensals provinents de tots els racons de la comarca i del país, així com d'Andorra i França, amb motiu de la celebració de la 28a edició de la Festa del Trinxat.

La festa tindrà lloc el 22 de febrer

La Festa del Trinxat és la principal mostra gastronòmica de la comarca i una cita obligada pels amants de la cuina cerdana, alhora que ha esdevingut una trobada multitudinària al cor de l'hivern, amb un sopar de gala que serveix d'aparador de la gastronomia local. Tot això amb el seu plat més reconegut -el trinxat- com a principal protagonista.

El trinxat de Cerdanya és un plat a base de trumfes (patata cerdana) i col d'hivern, tot acompanyat de la imprescindible rosta de cansalada. És un menjar amb molta personalitat, ja que la col ha de ser d'una varietat molt concreta i, a més, tocada pel gel que fa a les nits cerdanes. Tot lligat amb el suc de la rosta fregida d'un porc també de la terra.

El sopar compta, a banda del trinxat cuinat pels restaurants col·laboradors de la Festa del Trinxat, amb una degustació d'embotits i formatges del Pirineu, un entrant i un plat típic del territori.

Des de finals del mes de gener i fins el mes de març els diferents restaurants de la Cerdanya ofereixen el trinxat com a plat protagonista de les seves cartes amb receptes tradicionals i creatives totes elles de gran interès gastronòmic.

Consulteu al web: www.puigcerda.cat/trinxat.

Oficina de turisme de Puigcerdà
Pl. de Santa Maria, s/n
17520 Puigcerdà
972 88 05 42
www.puigcerdaturisme.cat

PUBLICITAT

Carlit

Colònia Salvador, s/n · 17520 Puigcerdà · carlit@artesaniescarlit.com · 972 881 150 · **www.carlit.cat**

A 10 km de puigcerdà i a 5 km de Llívia
Cerdanya Francesa a 1.300 m d'alçada

2 Parcs Residencials

LE VEDRIGNANS **** EL PASTURAL ****

9 Route de Vedrignans. 66800 Saillagouse

36 Route de Puigmal. 66800 Err

UNA DESTINACIÓ PRIVILEGIADA PERQUÈ PASSEU UNES

BONES VACANCES TOT L'ANY

OBERT I VIGILAT TOT L'ANY

EN LLOGUER O EN VENDA

Situat al centre de la Cerdanya francesa i del parc regional dels Pirineus catalans. Prop de Puigcerdà, Font Romeu, Puigmal, Eina, Porté Puymorens, Les Angles, La Molina, Masella. Destinació privilegiada on passar les vostres vacances durant tot l'any.

La tranquil·litat inspira el respecte pel medi ambient. Propera als banys d'aigua calenta de Llo i el parc aquàtic d'Err, us hi esperen extraordinàries passejades per la Vall del Segre i del Puigmal.

Podeu llogar o comprar xalets equipats per a 4, 6 i 8 persones.

La qualitat dels serveis i el respecte pel medi ambient són els nostres imperatius. A 300 metres de les botigues.

LLOGUER DE XALETS EQUIPATS - TARIFES 2024-2025

PREUS DE LLOGUER DE XALETS (sense despesa elèctrica)

Tarifes vàlides del 23/11/2024 al 22/11/2025 Vacances escolars només per setmanes. Per menys dies consultar. Temporada baixa -10% per 3 setmanes *WE: Cap de setmana.	Temporada alta 28/12/24 al 04/01/25 15/02/25 al 01/03/25 12/07/25 al 23/08/25			Temporada Mitjana 23/11/24 al 28/12/24 04/01/25 al 15/02/25 01/03/25 al 26/04/25 14/06/25 al 12/07/25 23/08/25 al 06/09/25			Temporada Baixa 26/04/25 al 14/06/25 06/09/25 al 22/11/25		
	Setmana	Preus per nit 2 nits mínim: WE* Preu per nit	Preus per nit 2 nits mínim: Excepte WE* preu per nit	Setmana	Preus per nit 2 nits mínim: WE* Preu per nit	Preus per nit 2 nits mínim: Excepte WE* preu per nit	Setmana	Preus per nit 2 nits mínim: WE* Preu per nit	Preus per nit 2 nits mínim: Excepte WE* preu per nit
Xalets proposats al parc residencial LE VEDRIGNANS a Saillagouse									
Genêt 2 adults + 1 nen	610€	140€	95€	460€	110€	70€	390€	80€	60€
Lupin 2 adults + 2 nens	730€	145€	110€	560€	120€	80€	470€	90€	65€
Lupin superior 4 adults + 2 nens	865€	185€	130€	745€	165€	120€	590€	120€	90€
Xalets proposats al parc residencial LE VEDRIGNANS a Saillagouse i EL PASTURAL a Err									
Gentiane 6 adults + 2 nens	1.020€	225€	160€	950€	200€	150€	735€	160€	110€
Edelweiss 8 adults	1.090€	240€	180€	1.030€	230€	155€	820€	175€	120€
Xalets proposats al parc residencial EL PASTURAL a Err									
Jasmin 2 adults + 3 nens	770€	160€	120€	590€	125€	90€	505€	120€	75€
Angélique 4 adults + 3 nens	975€	210€	155€	815€	180€	120€	700€	150€	105€

EQUIPAMENTS: cuina equipada, 1 o 2 banys amb dutxa, mantes, TV, terrassa, jardí i **wifi gratuït**.

APARCAMENT: al xalet per a 1 o 2 cotxes.

PAGAMENT: targeta de crèdit o efectiu.

SUPLEMENTS: electricitat 0,28€ el kw.

ANIMALS: 5€ / nit vacunats, acceptats 1 gos gros o dos de petits.

TAXA TURÍSTICA: + de 18 anys 0,65€ / dia (2024).

SERVEIS:
- Neteja 50€ / 60€.
  Genêt, Lupin i Jasmin: 50€.
  Lupin Superior, Gentiane, Edelweiss i Angélique: 60€.
- Fitxa rentadora: 5€.
- Fitxa assecadora: 5€.
- Lloguer llençols / llits: 10€.
- Lloguer tovallola: 5€.

Snack a Le Vedrignans, restaurant a 300m.

FIANÇA: 200€ per targeta de crèdit.

VENDA I LLOGUER DE XALETS DE FUSTA
Parcel·les de 240 a 330m²
2, 3 i 4 habitacions
Totalment equipades
De 55.000€ a 175.000€
IVA inclòs, sense despeses de notari

PER A RESERVES I INFORMACIÓ (Saillagouse i Err)
PRL LE VEDRIGNANS - Route de Védrignans 66800 Saillagouse
Tel. (00 33) 468 04 04 79 - Fax: (00 33) 468 04 06 89
contact@levedrignans.com - www.levedrignans.com

JOAN MANUEL ROBLES

JOAN MANUEL ROBLES

NOVES CARROSSES PER A SES MAJESTATS

CAN ROIG, INICI I FINAL D'UN RECORREGUT MULTITUDINARI AMB LES CARROSSES NOVES DELS REIS D'ORIENT COM A PROTAGONISTES

JOAN MANUEL ROBLES

CAMPRODON **REDACCIÓ**

Can Roig es va convertir en un pol d'atracció i en un campament reial aquest diumenge durant la cavalcada de Reis. Punt de partida d'una majestuosa ruta on Ses Majestats van atraure les mirades de centenars de persones. El seguici màgic va comptar enguany amb elements que la van fer encara més especial: els cavalls i les noves carrosses. Un compendi de novetats que van il·luminar encara més les cares dels assistents en un recorregut que va aconseguir convocar bona part dels assistents en un carrer València més concorregut que mai.

La plaça de l'Ajuntament va ser un altre dels punts clau on les autoritats van poder oferir el discurs sota l'atenta mirada d'aquells que ben aviat hauri-en d'anar a dormir. Abans, però acabarien el recorregut novament a Can Roig.

JOAN MANUEL ROBLES

JOAN MANUEL ROBLES

JOAN MANUEL ROBLES

JOAN MANUEL ROBLES

L'ESTRELLA PORTA SES MAJESTAT A RIBES DE FRESER

DESPRÉS DE SORTIR DE L'OFICINA DE TURISME, LA CAVALCADA VA TRANSCÓRRER PELS PRINCIPALS CARRERS PER ACABAR UN COP MÉS SOTA L'AJUNTAMENT ON VA TENIR LLOC LA RECEPCIÓ OFICIAL

PAULA SAYAGO

PAULA SAYAGO

RIBES DE FRESER **REDACCIÓ**

L'oficina de turisme de Ribes de Freser marcava el punt de partida del recorregut que portaria Ses Majestats pel municipi a ser rebuts per la mainada al llarg de l'itinerari. L'estrella guiava les carrosses pel passeig Àngel Guimerà fins a l'hotel Els Caçadors, on la xocolatada ajudaria a agafar forces a seguidors i comitiva reial. Un cop més l'Ajuntament va ser el punt final del recorregut, amb la clàssica recepció oficial. Allà les famílies van poder fer entrega de les missives amb els desitjos i anhels dels petits de la casa.

PAULA SAYAGO

PAULA SAYAGO

PAULA SAYAGO

PAULA SAYAGO

PAULA SAYAGO

EL PASSEIG COMTE GUIFRÉ PUNT DE RECEPCIÓ REIAL

SES MAJESTATS AMB LES NOVES CARROSSES VAN ACABAR EN EL REURBANITZAT PASSEIG LA CAVALCADA ON VAN ATENDRE ELS DESITJOS DELS SANTJOANINS I SANTJOANINES MÉS PETITS

X.VILELLA

X.VILELLA

X.VILELLA

X.VILELLA

SANT JOAN DE LES ABADESSES **REDACCIÓ**

El Pont Nou de Sant Joan de les Abadesses va tornar a donar la benvinguda amb ple de colors i farcit de llum als tres Reis d'Orient que enguany anaven ben calçats: noves carrosses que van lluir al llarg de l'itinerari. La llum i el color van acompanyar en tot moment un seguici sota la mirada atenta de petits i grans. Després que la comitiva amb Melcior, Gaspar i Baltasar fessin la ruta per la carretera de Camprodon, tot entrant pel Mestre Andreu, va arribar el moment de veure de més a prop en el recentment reurbanitzat passeig del comte Guifré, Ses Majestats. Els seus trons van ser lloc de pelegrinatge per als petits que els hi portaven les seves cartes tot rebent il·lusió per a l'endemà. Una cavalcada amb novetats on l'alegria i la màgia no van faltar en cap moment.

X.VILELLA

X.VILELLA

J.B. CRUZ/L. SEGUR

J.B. CRUZ/L. SEGUR

LES ESCALES I LA PLAÇA DE L'ESGLÉSIA, PUNT CABDAL

L'ESGLÉSIA DE SANT CRISTÒFOL DE CAMPDEVÀNOL ÉS UN DELS PUNTS DE TROBADA D'UNA CAVALCADA QUE HA COMPTAT AMB UN BON SEGUICI, AMB PATGES I FOLLETS, PER REGALAR IL·LUSIÓ

CAMPDEVÀNOL **REDACCIÓ**

Tradició i tot un poble entregat a la cavalcada de Reis de Campdevànol. Ses Majestats van recórrer en tot moment acompanyats per fanalets i famílies que oferien el seu escalf als Reis i la comitiva. Des de l'heliport i fins al centre del poble no va faltar cap racó amb un somriure d'algun menut desitjant que fos ja l'endemà. El barri de l'Estació va convertir-se un punt de refrigeri amb coca i xocolata per aquells que no podien esperar a la sala Diagonal a entregar la seva carta de desitjos. Els follets van oferir un ball, preludi del discurs a les escales de l'església on va tenir lloc la tradicional ofrena al nen Jesús. Tot plegat va acabar de culminar a la Sala Diagonal amb els reis i patges esperant rebre la canalla i les seves cartes.

J.B. CRUZ/L. SEGUR

J.B. CRUZ/L. SEGUR

J.B. CRUZ/L. SEGUR

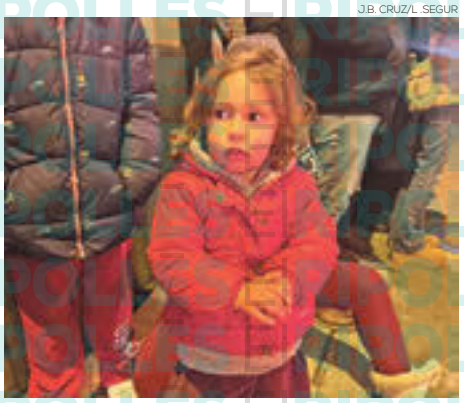

J.B. CRUZ/L. SEGUR

J.B. CRUZ/L. SEGUR

J.B. CRUZ/L. SEGUR

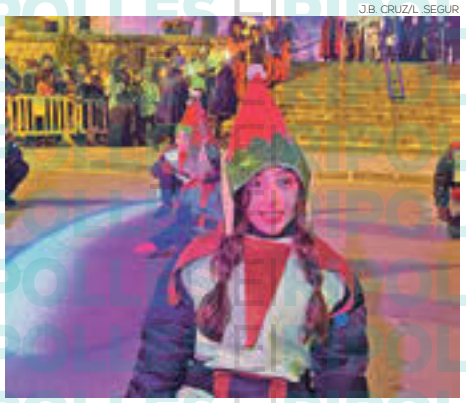

CAVALCADES MÀGIQUES ADAPTADES A CADA POBLE

AMB CAMELLS, SOBRE TRACTORS, LLISCANT PER LA NEU, MELCIOR, GASPAR I BALTASAR HAN POGUT ARRIBAR FINALMENT A LA RESTA DEL RIPOLLÈS

RIPOLLÈS **REDACCIÓ**

Els tres Reis han fet la feina i han arribat a arreu de la comarca. A cada municipi han adaptat les seves cavalcades en funció de cada casuística. Acompanyats de camells, sobre tractors de totes les mides i amb carrosses guarnides per l'ocasió, fins i tot lliscant per la neu, amb aquests elements s'han pogut desplaçar per atendre els requeriments d'una nit màgica on tot és possible.

Campelles

Gombrèn

Llanars

Molló

Ogassa

Planoles

Queralbs

Setcases

Sant Pau de Segúries

Vallfogona de Ripollès

Vilallonga de Ter

EMOCIÓ I TRADICIÓ AL CONCERT DE CAP D'ANY DE RIBES

EL PÚBLIC VA VIBRAR AMB LES VERSIONS MUSICALS DE LA CORAL DE LA VALL

JORDI AMARITA

Concert d'any nou a Ribes de Freser

RIBES DE FRESER **MARC ROURA**

El Teatre Municipal de Ribes de Freser es va omplir de gom a gom dissabte per presenciar el tradicional Concert Cap d'Any i Reis, que està a càrrec de la Coral de Vall de Ribes. En aquest concert van cantar una desena de temes relacionats amb les festes de Nadal, amb especial èmfasi en les nadales tradicionals catalanes, com 'El desembre congelat' i 'El dimoni escuat'. Com a curiositat, durant la nadala 'Fum, fum, fum' es va fer partícip al públic, que va acompanyar a la coral durant els cors. El concert va omplir de música i emoció un teatre ple a vessar, amb un públic eufòric i que va vibrar amb les interpretacions musicals. Amb aquest concert, la Coral complia el primer any amb el nou director, Bruno Nájera, i encetava les activitats previstes per aquest 2025.

MOLLÓ S'OMPLE PER LA QUINA SOLIDÀRIA

MOLLÓ **KAROLINA RÍOS**

KAROLINA RÍOS

Quina solidària a Molló

Molló va acollir una quina solidària en benefici de l'Oncolliga de les comarques de Girona i Càritas de la Vall de Camprodon, on va participar un centenar de persones que volien gaudir d'una tarda de jocs amb família i amics, però sobretot per participar en una bona causa. **«Fem una quina solidària perquè tenim la gran sort que moltíssima gent ens fa donatius, tant de lots com econòmics d'establiments del municipi i de la resta de la comarca»**, explica Elena Llongarriu, delegada d'Oncolliga a Molló. Aquesta no és la primera vegada que Molló acull aquest tipus de quina, perquè ja fa molts anys que dona suport a l'Oncolliga i a Càritas. A més, el municipi aprofita aquests dies perquè són dies de festa i perquè la majoria de la gent està al poble, per tant, és una bona oportunitat per celebrar aquesta quina, que també té lloc després de la vista del Carter Reial. **«La sala està plena de gom a gom, hi ha una molt bona participació i predisposició»**, afegeix Llongarriu. Una quina solidària que, any rere any, té molt bona acollida i rep tot el suport del municipi i d'altra gent dels municipis de la Vall de Camprodon. Gent que no només participa en la quina, sinó que també ajuden amb donatius econòmics i de productes, però sense dubte, l'objectiu és clar, donar suport a aquestes dues causes.

FANALETS PER REBRE ALS REIS D'ORIENT

K.R.

Els infants van gaudir confeccionat els seus fanalets

LLANARS **K.R.**

Un dia abans de la cavalcada de Reis, tots els nens del municipi de Llanars es van posar al dia en un taller per fer els seus fanalets i rebre als Reis d'Orient amb tota mena de luxe. **«És per donar la benvinguda als Reis i dirigirlos amb la llum encesa que tenen els fanalets»**, explica Amadeu Rosell, alcalde de Llanars. Una activitat que il·lusiona als més petits de la casa, però també als pares i l'avís que han d'ajudar als nens. En aquest taller de fanalets, cadascú dels participants pot crear el seu propi fanalet per donar la benvinguda als Reis d'orient, una nit màgica i molt esperada per tots els nens. **«Fa molts anys que fem aquesta activitat, per tant, els nens ja tenen el costum de venir i fer el seu propi fanalet»**, afegeix Rosell. A més, aquest tipus d'activitat és perfecta per desenvolupar la creativitat i augmentar la seva il·lusió. Aquest taller va tenir lloc a la pista coberta de Llanars, que estava totalment plena de nens que volien crear el seu propi fanalet. Una tradició que cada any compta amb una bona acollida per part de la mainada, però també d'altres persones que volien gaudir d'una estona en família, ja que també estava oberta la pista de gel.

LA MAINADA VA FER TALLERS PER REBRE ALS REIS

CAMPDEVÀNOL **PAULA SAYAGO**

P. SAYAGO

Taller de maquillatge

Els nens i les nenes de Campdevànol van omplir de gom a gom el Centre Cívic la Confiança per rebre la visita del Patge Reial i els seus ajudants. Carregats d'il·lusió, la mainada estava emocionada per entregar les seves cartes amb tots els desitjos d'aquest any pels Reis d'Orient. **«La novetat d'enguany és que els follets faran el seu ball, que no van poder fer l'edició passada per la pluja»**, explica Xavier Capdevila, regidor de Festes a l'Ajuntament de Campdevànol. A més, aquest dia també va tenir lloc un taller de maquillatge i un altre de corones, que van donar un toc més màgic a la primera tarda reial. La visita del Patge Reial va ser la primera d'una setmana que els nens i nenes esperaven amb molta il·lusió i fantasia.

CAMPDEVÀNOL TANCA LA PRIMERA EDICIÓ DEL CONCURS DE PESSEBRES

LA MOSTRA VA COMPTAR AMB MÉS DE CENT PESSEBRES EXPOSATS A LA TORRE MOSSÈN TOR DE CAMPDEVÀNOL

CAMPDEVÀNOL **REDACCIÓ**

EL RIPOLLÈS

Fragment de pessebre de la Torre Mossèn Tor

Campdevànol acomiada la primera edició del concurs de pessebres, després de dècades sense celebrar-se. Aquesta iniciativa, integrada dins la mostra de més de 100 pessebres exposats a la Torre Mossèn Tor, neix amb l'objectiu de fomentar aquesta tradició nadalenca i motivar a les noves generacions a continuar-la. Segons explica Evelí Adam, president de l'Associació, el concurs ha estat un èxit rotund. **«Estic content de totes les persones que han participat i animo que moltes més participin l'any vinent, La resposta ha estat increïble, especialment per ser el primer any».**

El jurat d'aquest concurs va estar format per destacats pessebristes, com Àngel Vilanova, Josep Juan Mercè i Josep Tarré. Els guanyadors d'aquest primer concurs han estat en Guillem Flores, en la categoria de Pessebre Infantil; Germàn Guerrero i Capdevila en la categoria de pessebre popular i Albert Bartés en la categoria de diorames.

Des de Campdevànol, Cultura i Compromís volen involucrar la comarca i el territori en el pessebrisme com ja es fa cada Nadal. **«Hi ha més d'un centenar de pessebres i cent cinquanta caganers de Ripoll»**, afegeix Adam. Els premiats del concurs van rebre el seu premi aquest dissabte en una cerimònia al jardí de la Torre Mossèn Tor. Aquest concurs busca promoure la tradició del pessebrisme sobretot en les noves generacions i s'emmarca en una quarta mostra al municipi que inclou més de 100 pessebres d'arreu del país. **«Aquests pessebres tenen una feina de sis setmanes, sis setmanes en què la gent es va desplaçar d'arreu del territori fins a Campdevànol»** conclou el president, Adam.

RIPOLL COMENÇA LA CELEBRACIÓ DELS VUITANTA ANYS DELS GEGANTS

RIPOLL **REDACCIÓ**

Ripoll dona inici l'any commemoratiu dels 80 anys de l'arribada d'en Guifré i na Guinedell, els gegants de Ripoll. Durant tot l'any tindran lloc diferents activitats al voltant d'aquesta efemèride, una d'aquestes celebracions serà la tercera edició de la Trobada Gegantera Comarcal, una decisió que va tenir lloc en una taula rodona al mes d'octubre. De moment, només s'ha presentat el logotip d'aquesta commemoració, una obra de Clara Anglada, en la qual es representen als dos protagonistes bufant les espelmes del pastís al costat del Monestir de Santa Maria de Ripoll, un dels símbols més importants de la vila. Les activitats previstes seran molt diverses i per tots els públics. La proposta de construir els gegants va ser gràcies a Maria Font, qui va parlar amb l'alcalde de Ripoll d'aquell moment, Eusebi Pujol. Finalment, la proposta es va aprovar l'any 1945 i van ser presentats en societat el 5 de gener d'aquest mateix any, durant les festes de Santa Maria. Els primers portadors dels gegants van ser Miquel Prat, Joan Descamps i Joan Marcer, que van rebre 800 pessetes per portar aquestes figures. Aquest dia també van estrenar unes peces musicals, una marxa i un ballet, obra de Pere Puig i Parés, composta per a flabiol i tamborí.

EL RIPOLLÈS

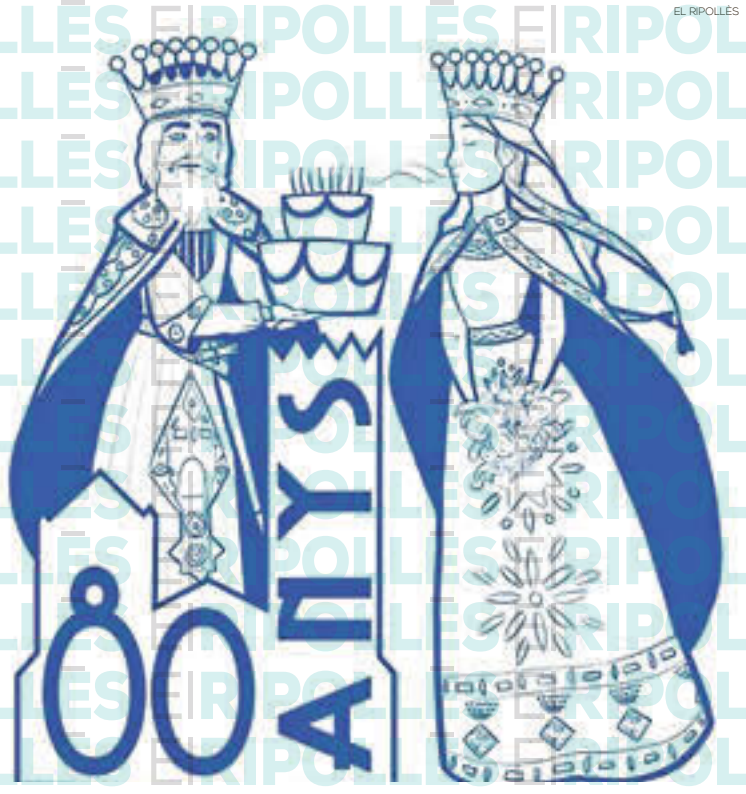

Logotip dels 80 anys dels gegants

DUES SESSIONS MÉS DE 'LA LIRA; POLS I ESPECTRES'

EL MOTIU D'AQUESTA DECISIÓ ÉS PERQUÈ MOLTA GENT NO VA PODER ANAR A LES PRIMERES SESSIONS, JA QUE L'AFORAMENT ÉS LIMITAT

RIPOLL **KAROLINA RÍOS**

Per totes aquelles persones que no van poder anar a la reinauguració de l'espai Marià Font amb l'obra 'La Lira; Pols i espectres', ara tenen l'oportunitat de gaudir d'aquest espectacle perquè la companyia teatral ha decidit obrir dues sessions més aquest nou espai cultural per a Ripoll amb aquesta proposta. **«Hi ha hagut molt interès i esperem que amb aquestes dues sessions més pugui venir tothom»**, explica Ramon Prat, director de l'obra.

J.E.

Reinauguració de l'espai Maria Font Aliguer

J.E.

'La Lira; Pols i espectres' a la Sala Maria Font

Aquest espai acumula molts anys d'història i aquesta obra no només representa tornar a casa perquè també significa un nou capítol en la història d'aquesta agrupació i d'un espai que està en la memòria de molts ripollesos. 'La Lira; Pols i espectres' ha fet un viatge als records més arrelats del món teatral de Ripoll, però també ha fet un viatge per la història de la vila. Aquestes dues sessions només són l'exemple perfecte de què aquesta obra i la tornada de l'agrupació ha tingut una molt bona acollida per part dels vilatans: **«La gent que havia viscut aquesta història es va emocionar i els que no sabien de què anava, doncs, van conèixer una mica sobre la història, perquè aquesta obra només és una petita pinzellada»**, afegeix Prat. Un petit que record i un espectacle teatral que només té sentit i vida en aquest espai. Per això, Prat també comenta que a causa de l'expectativa existeix la possibilitat de tornar a fer més sessions d'aquesta obra, però la idea principal és acabar aquestes dues sessions i continuar fent altres projectes per arrelar, de nou, l'agrupació i el teatre de quilòmetre 0 a Ripoll.

CAFÉ NACIONAL A CAMPRODON

EL RIPOLLÈS

CAMPRODON **REDACCIÓ**

L'Espai Cultural Cal Marquès de Camprodon acollirà l'obra de teatre 'Café Nacional', a càrrec del grup de Teatre Fòrum. Aquest dia també tindrà lloc la presentació del llibre d'aquesta obra, una actualització d'aquesta obra que va escriure en Pere Baltà. A més, durant aquesta presentació hi haurà l'actuació de la Coral de Camprodon, dirigida per Bruno Nájera, que ha preparat el seu repertori amb cançons com 'Cant de la Romeria de la Sarsuela', 'Ball de Rams', un fragment del cant i la Senyera i cuplets i peces de Lluís Llach.

'EL MORT I QUI EL VETLLA 'A VILALLONGA

VILALLONGA DE TER **REDACCIÓ**

Els veïns de Vilallonga de ter tindran l'oportunitat de gaudir de l'obra de teatre 'El mort i qui el vetlla, del grup teatral Teatrus Rotundus. Una adaptació d'una comèdia que està dividida en dos actes i un epíleg de Dean Craig. Aquesta presentació tindrà lloc aquest dissabte 11 de gener a les nou del vespre, a la sala de la Cooperativa del poble.

HORA DEL CONTE A RIPOLL

RIPOLL **REDACCIÓ**

La Biblioteca Lambert Mata de Ripoll ha preparat l'activitat l'Hora de Conte: "En bum i el secret de l'amistat", que anirà a càrrec de la companyia Homenots. Un espectacle per tota la família, però sobretot pels més petits, que ve amb un nou conte amb molt de ritme. En aquest conte, el Bum s'assabenta de la tendra història del vell tauró decideix trobar-lo i compartir amb ell el tresor del secret de l'amistat. Una aventura molt divertida que gira al voltant de l'estima i la solidaritat, però al mateix temps és una bona manera de presentar als infants un instrument tan fascinant com la bateria. Aquesta activitat tindrà lloc aquest dijous 16 de gener a dos quarts de sis de la tarda.

EL RIPOLLÈS

Cartell de l'activitat

LA JOSEP PICOLA DE SANT JOAN PRESENTA ELS NOUS TALLERS DE ROBÒTICA

AQUESTA EDICIÓ HI HA TRES NOVES PROPOSTES DIFERENTS, PERÒ ADAPTADES PER UN AMPLI VENTALL D'EDATS

SANT JOAN DE LES ABADESSES **REDACCIÓ**

La Biblioteca Josep Picola de Sant Joan de les Abadesses presenta les noves dates de tallers de robòtica Bibliomakers de l'any 2025. Aquesta edició ve amb tres propostes molt diferents, però que estan adaptades a un ampli ventall d'edats, des de 1r de primària fins a 4t d'ESO. Una oportunitat única per aprendre i introduir-vos al món de la robòtica i la creació digital. Aquests tallers són una iniciativa de la Diputació de Girona, que ofereixen aquests tallers per les biblioteques públiques de la demarcació. Aquesta és la tercera edició que Sant Joan de les Abadesses acull aquests tallers, que justament van començar quan van fer el canvi l'edifici de l'antiga escola Abadessa Emma, on hi ha més espai per fer més activitats, que abans no podien fer.

EL RIPOLLÈS

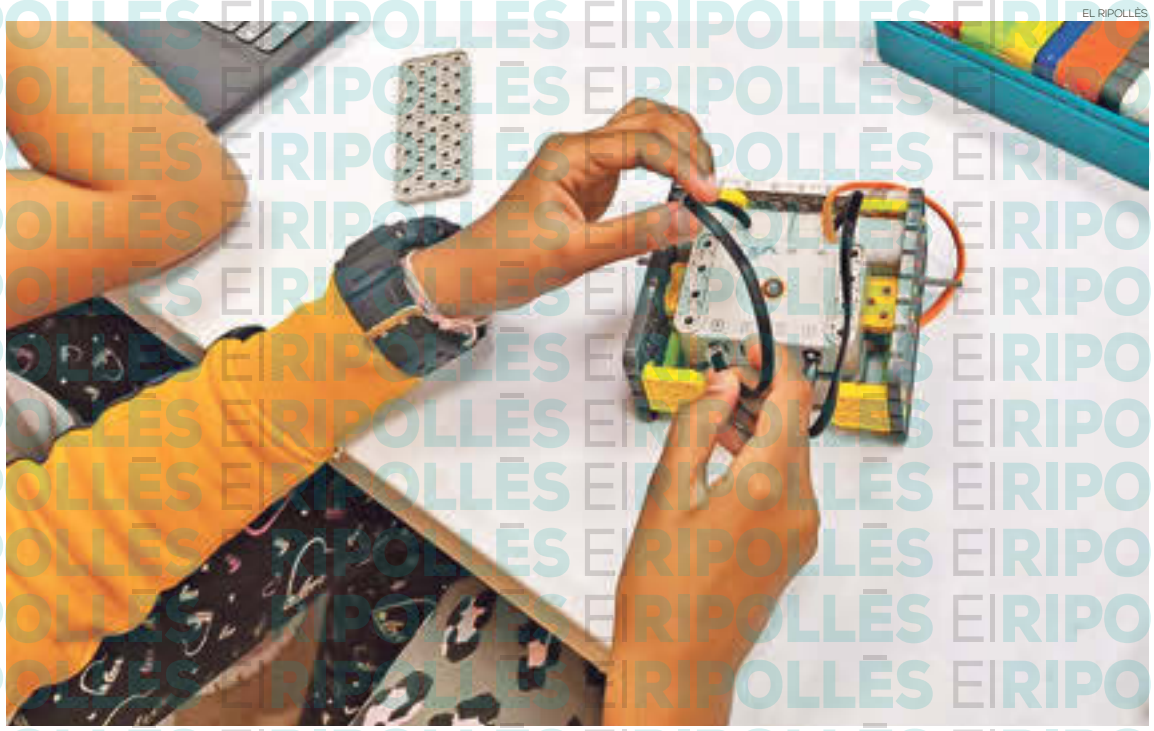

Tallers de robòtica a Sant Joan de les Abadesses

TALLERS DISPONIBLES

En primer lloc, tindrà lloc un taller de Missió robòtica: Rescat d'animals, que està dirigit a nens i nenes de 1r a 4t de Primària, els dies 13, 30 i 27 de gener a les cinc de la tarda. L'objectiu d'aquest taller és construir i entendre que és un robot i aprendre a programar-lo. En segon lloc, hi haurà un taller de creació digital: Pixel Art i Voxel, adreçat a estudiants d'ESO, els dies 3, 10 i 17 de febrer a les cinc de la tarda. En aquest taller, la mainada aprendrà que és un píxel art i descobriran a diferents artistes. En últim lloc, faran un taller de disseny i creació d'un mapping a la biblioteca, pels alumnes de 5è de Primària fins a 2n d'Eso, els dies 6, 13 i 20 de febrer, a les cinc de la tarda. Aquí els nens aprendran a través d'alguns exemples i activitats pràctiques amb eines tècniques. Cal saber que tots aquests tallers són totalment gratuïts i cal inscripció prèvia per participar i les places s'atorguen per ordre de la sol·licitud. A més, segons explica Anna Avilés, de la Biblioteca Josep Picola, hi ha molts nens que repeteixen aquestes activitats perquè els agrada molt.

EXPOSICIÓ DE PARELLES ARTÍSTIQUES A CAMPRODON

CAMPRODON **REDACCIÓ**

L'Espai Cultural Cal Marquès de Camprodon acollirà l'exposició de Parelles Artístiques de la Fundació MAP, del 10 de gener al 16 de febrer de 2025. La inauguració tindrà lloc el mateix 10 de gener a les sis de la tarda. Una oportunitat per gaudir de les obres realitzades al taller creatiu, que organitza el Club Social Epicentre de la Fundació MAP i el servei de Rehabilitació Comunitària del Ripollès. Una proposta on participen artistes professionals, amateurs i que va néixer en el marc del Dia Internacional de la Salut Mental i que té com a objectiu crear una obra amb quatre mans, però

EL RIPOLLÈS

també millorar la qualitat de vida de les persones i lluitar contra els estigmes de la salut mental.

AUDICIÓ DE SARDANES A SANT JOAN

EL RIPOLLÈS

SANT JOAN DE LES ABADESSES **REDACCIÓ**

Sant Joan de les Abadesses acollirà una jornada d'audició de sardanes amb la cobla Ciutat de Girona. Una presentació dirigida per tota la família, que organitza l'Associació sardanista de Sant Joan de les Abadesses. Aquesta actuació tindrà lloc al Pavelló Municipal d'Esports, aquest diumenge 12 de gener, a les cinc de la tarda.

UNA CITA AMB LA GASTRONOMIA I LA LITERATURA DE VENEÇUELA

CONTINUA EL CICLE 'SANT JOAN CUINA', EL QUAL UNEIX LITERATURA I GASTRONOMIA D'ARREU DEL MÓN

EL RIPOLLÈS

La primera cita del cicle va tenir com a protagonista la cuina i la literatura del Marroc

SANT JOAN DE LES ABADESSES **REDACCIÓ**

La Biblioteca Josep Picola de Sant Joan de les Abadesses continuarà acollint el cicle de cuina i literatura, el qual ha tingut bona acollida en totes les sessions programades des de l'estrena. Es tracta d'una barreja de literatura i cuina, on l'eix central és compartir i conèixer tot el que pot oferir aquesta varietat de nacionalitats que conviuen en un mateix poble. El pròxim tast anirà a càrrec de la cuina i la literatura de Veneçuela, un país amb molta riquesa culinària. L'acte tindrà lloc aquest divendres a les set de la tarda.

Tot i que estava previst posar fi al cicle amb aquest tast, s'ha decidit fer-ne dos més, els quals tindran lloc el 14 de febrer amb el tast d'Itàlia i el 14 de març amb el tast d'Ucraïna.

La idea d'aquest cicle va sorgir amb l'objectiu de fer comunitat i trencar els estigmes. El motiu és que a Sant Joan de les Abadesses hi ha més de 33 nacionalitats diferents i l'objectiu central és que totes les persones del poble es puguin conèixer en aquests esdeveniments.

CAMPRODON BUSCA FIGURANTS

A.J. CAMPRODON

Camprodon busca figurants per una pel·licula

CAMPRODON **REDACCIÓ**

Camprodon està buscant figurants per una pel·lícula ambientada al desembre de l'any 2000, que es rodarà a la vila i a les rodalies al mes de febrer. S'està buscant a homes i dones de 16 a 70 anys de la zona de Camprodon, nens i nenes de 8 a 12 anys que també siguin de la zona; i homes i dones que estiguin interessats de qualsevol altra municipi. A més, és important saber que aquest projecte és remunerat, es fa contracte i és dona d'alta a la seguretat social, per tant, és imprescindible tenir la documentació en vigor. Aquest càsting tindrà lloc aquest dilluns 13 de gener de 10 del matí a les dues de la tarda i de tres de la tarda a dos quarts de set de la tarda, a la sala polivalent la Cooperativa.

LA SJA CELEBRA LA CULTURA I LA MEMÒRIA DE SANT JOAN

SANT JOAN DE LES ABADESSES **REDACCIÓ**

El nou número de la revista SJA ofereix un recorregut per la vida cultural, social i històrica de Sant Joan de les Abadesses. Aquesta publicació, elaborada amb per un consell de redacció de voluntaris, s'ha consolidat com un referent per mantenir viva la memòria de la vila, combinant reflexió, actualitat i tradició.

Un dels articles més destacats d'aquest número ret homenatge a Joan Guillamet, considerat un dels grans cronistes gràfics de la vila. Amb el títol "Un somriure i una càmera", es repassa la seva vida i la seva trajectòria com a videògraf aficionat, que durant més de dues dècades va capturar amb la seva càmera els moments més significatius de Sant Joan. Guillamet va deixar un llegat visual que avui és part essencial de la memòria col·lectiva del poble.

La publicació també celebra el 125è aniversari del SAT Teatre Centre amb un article que explora el vestuari teatral com a peça clau del llegat escènic d'aquest grup cultural. Un altre dels articles connecta el lector amb la tradició popular a través de la figura del saurí Josep Salvans. La revista la publica l'Ajuntament de Sant Joan de les Abadesses.

AJ. SANT JOAN DE LES ABADESSES

Un dels articles publicats

VALLTER PREPARA JOCS TRADICIONALS

VALLTER **REDACCIÓ**

Vallter es prepara per una jornada de jocs de cucanya tradicionals per aquest dissabte 11 de gener. Una activitat que es dirigeix a tota la família, però sobretot pels més petits, que són els que més ho gaudeixen. Una activitat que permet potenciar als jocs de tota la vida, a més és un lloc perfecte per crear comunitat i un espai segur pels més petits, alguns d'aquests jocs són: cursa de pedres, cursa amb culleres i ous, cursa d'anelles i llançament de ferradures, entre altres.

EL RIPOLLÈS

Jornada de jocs de cucanya

CINEMA

Casal Camprodoní

LA GRAN ESCAPADA

Regne Unit. 2023 (96 min)

De: Oliver Parker. Amb: Michael Caine i Glenda Jackson.

★★★

L'estiu de 2024, Bernard Jordan, un veterà de la Segona Guerra Mundial de 89 anys, s'escapa de la seva residència on viu juntament amb la seva dona Rene, per reunir-se amb els seus companys de guerra en una platja de Normandia.

Drama.

Dissabte i diumenge a les 18 h i les 22 h.

Cinema Comtal

VAIANA 2

Estats Units. 2024 (99 min)

De: David G. Derrick, Jason Hand i Dana Ledoux. .

★★★★

Després de rebre la inesperada trucada dels seus avantpassats, Vaiana ha de viatjar als mars d'Oceania i endinsar-se en les perilloses aigües perdudes per viure una aventura sense precedents.

Animació. Disney.

Dissabte a les 18 h. Diumenge a les 17 h.

CÓNCLAVE

Regne Unit. 2024 (115 min)

De: Edward Berger. Amb: Ralph Fiennes i Stanley Tucci.

★★★★

Després de la inesperada mort del Summe Pontífex, el cardenal Laurence és designat com a responsable per liderar un dels rituals més antics i secrets del món: l'elecció del nou Papa. Quan els líders més poderosos de l'Església catòlica es reuneixen a les sales del Vaticà, Laurence es veu atrapat en una complexa conspiració.

Drama.

Dissabte a les 20.15 h. Diumenge a les 19.15 h.

Dilluns a les 20.30 h.

Cinema Catalunya

ESKAWATA KAYAWAI

Brasil. 2023 (78 min)

De: Patrick Dequech Belem i Lara Jacoski.

★★★½

Un viatge al cor de la selva amazònica brasilera, on els autoproclamats Huni Kuin estan experimentant un renaixement cultural notable. En suportar dècades d'esclavitud i opressió, una vegada se'ls va prohibir viure la seva veritable identitat.

Documental.

Dissabte a les 19 h.

★★★★★ Obra mestra ★★★★ Molt bona ★★★ Bona ★★ Passable • Dolenta - Sense qualificar

TV RIPOLLÈS

Programació del 9 al 15 de gener de 2025

'[RE]POBLEM', UNA SÈRIE DOCUMENTAL QUE EXPLICA HISTÒRIES DE VIDA I TERRITORI

LA XARXA

Un viatge que ens transporta cap al passat, present i futur

Recorrem Catalunya per conèixer les històries de vida que amaguen els pobles en procés de repoblament de les diferents comarques catalanes. '[Re]poblem' és l'altaveu d'una setantena de persones que han apostat per quedar-se al territori i que impulsen iniciatives socials i dinamitzadores econòmiques per garantir un present i futur a les persones que viuen a cada indret de Catalunya.

Diumenge a les 22.30 h.

Dijous 9

05.30 Música.cat
06.00 Torna-la a tocar, Sam
06.30 Comarca Informatiu
06.55 El temps
07.00 Nex Matí
09.00 Efecte Mosaic
10.30 Aventurístic
11.00 El Magazín (R)
11.45 Música.cat
12.00 Avanç Informatiu
12.15 Ben Sonat!
12.45 Aventurístic
13.15 La Tertúlia
14.00 Comarca Informatiu
14.25 El temps
14.30 Al Dia Comarques de Girona
15.00 La Porteria
16.00 Més Xarxa, Més Solidaritat
16.30 Efecte Mosaic
18.00 Impuls
18.30 Avanç Informatiu
18.45 La Tertúlia del Magazín
19.30 180º
20.00 Comarca Informatiu
20.25 El temps
20.30 El Magazín
21.15 Sota Zero
21.30 Caminant per Catalunya
22.00 Comarca Informatiu
22.25 El temps
22.30 Al Dia Comarques de Girona
23.00 Ben Sonat!
23.30 Impuls
00.00 La Porteria
01.00 Comarca Informatiu
01.25 El Temps
01.30 El Magazín
01.30 La Tertúlia

Divendres 10

05.30 Música.cat
06.00 Teló de fons
06.30 Comarca Informatiu
07.00 Nex Matí
09.00 Efecte Mosaic
10.30 Aventurístic
11.00 El Magazín (R)
11.45 Música.cat
12.00 Avanç Informatiu
12.15 Caminant per Catalunya
12.45 Només Esport: L'Entrevista
13.10 Sota Zero
13.15 La Tertúlia
14.00 Comarca Informatiu
14.25 El temps
14.30 Al Dia Comarques de Girona
15.00 La Porteria
15.30 Torna-la a tocar, Sam
16.00 Efecte Mosaic
18.00 Anem de Cap
18.30 Avanç Informatiu
18.45 La Tertúlia del Magazín
19.30 180º
20.00 Comarca Informatiu
20.25 El temps
20.30 El Magazín
21.00 Aventurístic
21.30 Només Esport: L'Entrevista
21.50 Sota Zero
22.00 Comarca Informatiu
22.25 El Temps
22.30 Al Dia Comarques de Girona
23.00 L'Orsai
00.00 La Porteria
01.00 Comarca Informatiu
01.25 El Temps
01.30 El Magazín
01.30 La Tertúlia

Dissabte 11

05.45 Caminant per Catalunya
06.15 Torna-la a tocar, Sam
07.00 Qui cuina avui?
07.15 El Magazín: Resum Setmanal
07.45 Més Xarxa Més Solidaritat
08.15 Sota Zero
08.30 Comarca Informatiu: Resum Setmanal
09.00 Aventurístic
09.30 Impuls
10.00 Quina Animalada!
10.30 Anem de Festa
11.00 El Magazín
11.45 Música.cat
12.00 L'Orsai
13.00 Només Esport: L'Entrevista
13.30 De Vall a Vall
14.00 Comarca Informatiu
14.30 Caminant per Catalunya
15.00 Torna-la a tocar, Sam
15.30 Ben Sonat!
16.00 En Joc dissabte
20.30 Nex Cap de Setmana
21.00 Comarca Informatiu
21.30 Al Dia Comarques de Girona
22.00 Gala Final OP FEST
01.45 El Magazín: Resum Setmanal
02.15 Hospital de Proximitat
02.45 Més Xarxa, Més Solidaritat

ACTUAL ESPORTS
El programa té per objectiu posar en relleu l'esport de proximitat de totes les comarques de la demarcació de Girona.
Dimarts a les 16 h.

SOTA ZERO
Oferix a informació més actualitzada per gaudir de l'oferta d'esquí alpí i nòrdic català.
Dijous a les 21.15 h.

Diumenge 12

05.45 Aventurístic
06.15 Més Xarxa Més Solidaritat
07.00 Caminant per Catalunya
07.15 El Magazín: Resum Setmanal
08.15 Gaudeix la festa
08.30 Comarca Informatiu
09.00 Hospital de proximitat
09.30 Torna-la a tocar, Sam
10.00 Ben Sonat!
10.30 Caminant per Catalunya
11.00 Missa de Montserrat
12.25 En Joc - Futbol
14.45 Del paisatge a la taula
15.00 Comarca Informatiu: Resum Setmanal
15.30 Spi TV
16.00 En Joc: Diumenge
20.30 Nex Cap de Setmana
21.00 Comarca Informatiu: Resum Setmanal
21.30 Connecti.cat
22.30 (Re)poblem
23.00 Al Dia Comarques de Girona
23.30 El Magazín: Resum Setmanal
00.00 Aventurístic
00.30 Torna-la a tocar, Sam
01.00 Teló de Fons
01.30 Anem de Festa

Dilluns 13

05.30 Música.cat
06.00 Ben Sonat!
06.30 Comarca Informatiu
06.55 El temps
07.00 Nex Matí
09.00 Efecte Mosaic
10.30 (Re)poblem
11.00 Caminant per Catalunya
11.30 Va passar aquí
12.00 Avanç Informatiu
12.15 Aventurístic
12.45 Impuls
13.30 La Tertúlia
14.00 Comarca Informatiu
14.25 El Temps
14.30 Al Dia Comarques Girona
15.00 La Porteria
16.00 Teló de fons
16.30 Efecte Mosaic
18.00 Quina animalada!
18.30 Avanç Informatiu
18.45 La Tertúlia del Magazín
19.30 180º
20.00 Comarca Informatiu
20.25 El Temps
20.30 El Magazín
21.30 Només Esport: Els resultats
22.00 Comarca Informatiu
22.15 El Temps
22.30 Al Dia Comarques de Girona
23.00 Tot rodó
00.00 La Porteria
01.00 Comarca Informatiu
01.25 El Temps
01.30 El Magazín

Dimarts 14

05.30 Música.cat
06.00 Quina Animalada!
06.30 Nex Matí
09.00 Efecte Mosaic
10.30 Només Esport: Els resultats
11.00 El Magazín
12.00 Avanç Informatiu
12.15 Gastromòbil
12.45 De Vall a Vall
13.15 La Tertúlia
14.00 Comarca Informatiu
14.25 El Temps
14.30 Al Dia Comarques Girona
15.00 La Porteria
16.00 Actual Esports
16.30 Efecte Mosaic
18.00 Qui cuina avui?
18.30 Avanç Informatiu
18.45 La Tertúlia del Magazín
19.30 180º
20.00 Comarca Informatiu
20.25 El Temps
20.30 El Magazín
21.30 Anem de Festa
22.00 Comarca Informatiu
22.15 El Temps
22.30 Al Dia Comarques de Girona
23.00 De Vall a Vall
23.30 Actual Esports
00.00 La Porteria
01.00 Comarca Informatiu
01.25 El Temps
01.30 El Magazín

Dimecres 15

05.30 Música.cat
06.00 Impuls
06.30 Comarca Informatiu
07.00 Nex Matí
09.00 Efecte Mosaic
10.30 Quina Animalada
11.00 El Magazín
11.45 Música.cat
12.00 Avanç Informatiu
12.15 Anem de Festa
12.45 Qui cuina avui?
13.15 La Tertúlia
14.00 Comarca Informatiu
14.25 El Temps
14.30 Al Dia Comarques Girona
15.00 La Porteria
16.00 La ciutat dels llibres
16.30 Efecte Mosaic
18.00 Més Xarxa Més Proximitat
18.30 Avanç Informatiu
18.45 La Tertúlia del Magazín
19.30 180º
20.00 Comarca Informatiu
20.25 El Temps
20.30 El Magazín
21.30 Ben Sonat!
22.00 Comarca Informatiu
22.15 El Temps
22.30 37ena Edició dels Premis de Comunicació Local
00.30 Al Dia Comarques de Girona
01.00 Comarca Informatiu
01.25 El Temps
01.30 El Magazín

ES P36ESPORTS
El Club Esportiu Abadessenc estrena el 2025 visitant el camp del líder

ES P37ESPORTS
El CF Ripoll i la Ribetana CF busquen continuar en bona dinàmica

ES P38ESPORTS
Els equips de bàsquet i hoquei tornen a escena amb objectius diferents

ES P39ESPORTS
L'Escola Futbol Sala Ripoll juga la semifinal de la Copa Girona a l'Avellaneda

ES P40ESPORTS
Albert Rudé fitxa pel Kolding danès i firma un contracte fins a l'any 2028

ESPORTS

El derbi ripollès ja és aquí

La UE Campdevànol arriba al derbi en una dinàmica ascendent, després d'aconseguir dos triomfs seguits

La UE Camprodon es troba dos punts per sobre, però encadena dos partits sense conèixer la victòria

EL RIPOLLÈS

L'últim derbi disputat a Campdevànol va acabar amb victòria local per 3-2

CAMPDEVÀNOL | XAVIER VILELLA ANTONELL

L'any nou arriba amb un dels plats forts en l'àmbit esportiu a la comarca del Ripollès. El primer partit del 2025 al grup 3 de Tercera Catalana no és un enfrontament qualsevol, es veuran les cares els dos equips ripollesos que comparteixen categoria, la Unió Esportiva Campdevànol i la Unió Esportiva Camprodon.

Arriba el derbi ripollès amb els dos equips separats per només dos punts a la classificació, un fet que denota la màxima igualtat a la categoria.

La UE Campdevànol vol la tercera victòria consecutiva

L'equip que actuarà com a local, la UE Campdevànol, afronta el matx amb la voluntat d'aconseguir la tercera victòria consecutiva després de sumar els tres punts al camp del líder, l'Amer (0-1) i de superar el CF Serinyà, també a domicili (1-2). A més, en cas de victòria els campdevanolencs superarien el seu rival a la classificació.

El conjunt d'Èric Palomo s'ha pogut refer d'un inici de lliga dubitatiu, i arriba a l'equador de la temporada amb opcions intactes d'entrar al play-off.

La UE Camprodon busca tornar al camí del triomf

La dinàmica no és tan positiva per a la UE Camprodon, que espera girar full dels dos últims compromisos, que van acabar amb marcadors desfavorables per a l'equip de Manel Puigvert. Aquesta temporada els camprodonins no han encadenat més de dos partits seguits sense guanyar, i buscaran assaltar el Municipal de Campdevànol per recuperar punts als primers classificats i trencar la mala ratxa dels dos últims derbis a Campdevànol, que van acabar amb derrota.

ELS PRECEDENTS

PRIMERA VOLTA		SEGONA VOLTA	
TEMPORADA 2023-2024			
UE Camprodon	2	UE Campdevànol	3
UE Campdevànol	1	UE Camprodon	2
TEMPORADA 2022-2023			
UE Camprodon	2	UE Campdevànol	5
UE Campdevànol	2	UE Camprodon	1
TEMPORADA 2016-2017			
UE Campdevànol	0	UE Camprodon	2
UE Camprodon	2	UE Campdevànol	1

Un derbi ripollès amb més que tres punts en joc

Els entrenadors dels dos conjunts coincideixen en la importància del duel, però treuen pressió als jugadors

És un partit important. A casa no hem fet el que s'esperava de nosaltres. Hem d'apretar una mica més i aprofitar el suport de l'afició

Èric Palomo
Entrenador UE Campdevànol

EL RIPOLLÈS

Els entrenadors dels dos equips van passar pel programa Només Esport, que s'emetrà aquest divendres a Televisió del Ripollès

Sabem el que volem, nosaltres anirem a buscar els tres punts. Evidentment els derbis sempre generen més nervis i més intensitat

Manel Puigvert
Entrenador UE Camprodon

RIPOLL | XAVIER VILELLA

Els dos entrenadors, Èric Palomo i Manel Puigvert, van repassar l'actualitat de tots dos equips abans d'enfrontar-se aquest dissabte al Municipal de Campdevànol. Per una banda, el tècnic de la Unió Esportiva Campdevànol, Èric Palomo, va posar en valor el fet que el seu equip s'ha sobreposat a un inici amb molts dubtes. Tot i assegurar que el partit **«no és una final»**, Palomo reconeix que el resultat pot marcar un punt d'inflexió. Per la seva banda, Manel Puigvert manifestava que la seva plantilla té present l'objectiu, que és estar a la part alta de la classificació i lluitar per pujar. Malgrat això, l'entrenador del conjunt camprodoní es mostra prudent i treu pressió als jugadors, i fer que tinguin sentit de pertinença **«tenim molts jugadors de casa, i això afegeix competitivitat en aquests partits»**. Tots dos entrenadors van coincidir que el partit arriba en un moment important pels dos equips, a dos partits de l'equador de la temporada. També van assegurar que serà un derbi igualat, que omplirà el camp i que, en definitiva, serà una festa del futbol del Ripollès.

El CE Abadessenc visita el líder per començar l'any

El conjunt santjoaní s'enfrontarà al CF Sant Jaume Olot amb l'objectiu de seguir a la part alta de la taula

SANT JOAN DE LES ABADESSES | MARC ROURA

L'any futbolístic comença amb molta força al Ripollès. Un dels plats principals del menú del retorn a la competició vindrà de la mà del Club Esportiu Abadessenc.

Encara amb la nostàlgia d'un 2024 molt positiu, amb la consecució del campionat de Tercera Catalana i el consegüent ascens a Segona Catalana, el conjunt de Sant Joan de les Abadesses intentarà encetar el nou any amb una victòria.

Per fer-ho, els blanc-i-negres hauran d'assaltar el camp del líder de la categoria, el CF Sant Jaume Olot, un partit que es disputarà aquest pròxim dissabte 11 de gener.

El CE Abadessenc arriba al duel de la jornada 14 amb 22 punts i un balanç de set victòries, un empat i cinc derrotes. A falta de dos partits per acabar la primera volta, els resultats aconseguits situen els santjoanins en una meritòria cinquena posició, una plaça que permetria al club lluitar per la promoció d'ascens a Primera Catalana.

L'objectiu: la salvació; el desig: la promoció

Els homes d'Àlex Farrés volen tornar al camí de la victòria, després de la desfeta davant la UE Porqueres (2-3) en l'últim partit abans de l'aturada nadalenca. I té al·licients motivadors a favor seu. En cas d'aconseguir els tres punts, els de Sant Joan empatarien a punts amb els garrotxins i se situarien colíders de la categoria, a l'espera de disputar-se els altres partits de la jornada. Una injecció de moral que ajudaria a seguir amb la consolidació del projecte a Segona Catalana.

Per la seva banda, el CF Sant Jaume Olot, amb 25 punts, encapçala la classificació, tot i tenir un partit menys que la resta de competidors. El filial garrotxí arriba al duel immers en una dinàmica gairebé excellent, amb quatre victòries dels últims cinc partits i amb el 'títol' de conjunt més golejador de la categoria amb 28 dianes.

Tot i la transcendència del duel, l'Abadessenc gaudeix d'un marge de punts força valuós per poder aconseguir la seva primera meta, que no és altra que la permanència un any més a Segona Catalana. La segona volta dictarà sentència.

CE ABADESSENC

El CE Abadessenc inicia l'any davant el líder de la categoria

El CF Ripoll vol continuar amb la dinàmica positiva de finals d'any

RIPOLL | MARC ROURA

El Club de Futbol Ripoll vol començar l'any igual que va acabar-lo: sumant de tres en tres i amb bones sensacions.
La temporada 2024-2025 no va iniciar-se de la millor manera per l'equip de la capital comarcal. Arribats al mes de desembre, el CF Ripoll només havia sumat sis punts de trenta-tres possibles, i es trobava a la part més baixa del grup 3 de Quarta Catalana. Una posició que no corresponia amb les expectatives dels ripollesos.

EL RIPOLLÈS

El CF Ripoll en un partit com a local

Moment de canvis

La dita 'entrenador nou, victòria assegurada' va funcionar amb els ripollesos. El relleu a la banqueta va venir acompanyat de bons resultats, i el Ripoll va acomiadar el 2024 amb dues victòries seguides i mostrant una cara renovada.
Els ripollesos comencen el nou any amb un desig clar: seguir amb la dinàmica positiva. La primera prova després de l'aturada nadalenca serà contra el CE Maià, penúltim classificat de la categoria amb nou punts, però amb dos partits menys que els de Ripoll. De fet, l'últim partit del conjunt de l'Alta Garrotxa va ser al mes de novembre.
La falta de rodatge competitiu pot ser un avantatge pels ripollesos, que ja miren amunt i volen escalar posicions a la categoria. El Ripoll visitarà Maià de Montcal aquest dissabte a les 17 hores. El partit serà l'encarregat de tancar la jornada de dissabte.

La Ribetana CF fixa la mirada en la promoció

EL RIPOLLÈS

La Ribetana CF en un partit disputat al Municipal Enric Requena

RIBES DE FRESER | M.R.

La Ribetana és la gran revelació d'aquest inici de temporada al Ripollès. Per a sorpresa de gran part dels aficionats, els de Ribes de Freser estan lluitant per entrar en posicions de promoció d'ascens.
En tretze partits, el conjunt de ribetà ha aconseguit sumar 22 punts, dos més dels que va aconseguir en tota la temporada passada. Uns números que porten a l'equip dirigit per Adan Morillas a mirar cap amunt, ja que ara com ara es troben a la sisena posició de la taula.
Després d'un inici trasbalsat, començant la pretemporada tard i amb dubtes, la Ribetana ha revertit la dinàmica, sumant tretze dels quinze últims punts possibles i fixant la mirada en la promoció d'ascens a Tercera. Per continuar escalant posicions, la Ribetana començarà l'any visitant la UE Seva B, onzè classificat amb quinze punts. El partit es disputarà aquest dissabte 11 de gener a les 16 hores, a la mateixa hora que el matx del Rupit, equip que actualment ocupa l'última plaça disponible per a la promoció, a dos punts dels ribetans.

L'Atlètic Ripoll visita un rival directe, i la FEC vol sumar els primers punts

EL RIPOLLÈS

Atlètic Ripoll i FEC Vall del Ter es van enfrontar en un derbi molt disputat

RIPOLLÈS | M.R

L'esport ripollès torna aquest cap de setmana a la competició després de l'aturada nadalenca, i en l'apartat del futbol femení els dos equips de la comarca tenen compromisos força importants per les seves respectives aspiracions. Per una banda, l'Atlètic Ripoll afronta un duel directe al camp de la UE Cabanes, un rival directe a la zona mitjana de la taula. Les jugadores d'Irene Moreno volen mantenir la bona dinàmica de finals d'any, amb 7 punts dels últims 9 en joc.
La FEC Vall del Ter, per la seva banda, buscarà sumar els primers punts de la temporada després d'una primera volta molt complicada, tot i mostrar una bona evolució en el seu joc amb el pas de les jornades. El repte és majúscul, donat que han de visitar el camp del tercer classificat, la Penya Esportiva Montagut.

L'Escola Futbol Sala Ripoll, a un pas de la final de la Copa Girona

RIPOLL | M.R.

Ripoll es vesteix avui de gala per rebre la Copa Girona de Futbol Sala. Sense fer massa soroll, l'Escola Futbol Sala Ripoll s'ha plantat a la final a quatre de la competició, i disputarà la semifinal amb el suport de l'afició ripollesa.
Per arribar a la final, els de Ripoll hauran de superar un últim escull, i possiblement el més complicat fins ara.
Davant seu tindran un equip de dues categories superiors: la ACE Riudellots, que milita a la Divisió d'Honor Catalana, la categoria més alta del futbol sala a Catalunya.

EL RIPOLLÈS

El Pavelló Municipal de l'Avellaneda serà la seu de la primera semifinal de la Copa Girona

Trepitjant fort

El camí dels ripollesos per arribar a la final a quatre no ha estat gens fàcil. Els de la vila comtal han hagut de vèncer a dos equips d'una categoria superior en les fases prèvies: l'Inter Malgrat, a la primera fase, i el Guíxols Futsal, a quarts de final. El partit de semifinals es jugarà aquest dijous a les 8 del vespre a l'Avellaneda.
El bon paper del Ripoll també s'ha traslladat a la lliga, on ocupen la tercera posició del grup 7 de 2a Catalana amb 19 punts, els mateixos que el segon classificat, que té accés a la promoció d'ascens. Diumenge tenen una bona oportunitat per apropar-s'hi, ja que visiten la pista del cuer, el Futsal Tordera B.
L'equip femení de l'EFS Ripoll també torna a la competició, en el seu cas visitant el Montsant Sala, segon classificat i només dos punts per sobre de les ripolleses, que són quartes.

La UE Ripoll busca trobar la tecla

La visita del CB Sant Narcís a l'Avellaneda ha de servir per tornar a recuperar l'esperit guanyador del curs passat

RIPOLL | MARC ROURA

La Unió Esportiva Ripoll afronta l'últim partit de la primera volta amb la necessitat d'alliberar-se i capgirar la dinàmica actual.
Després de la renúncia a la plaça de Segona Catalana, els de la vila comtal arribaven com un dels aspirants a competir per estar a la part més alta de la classificació.
Tot i això, les baixes i la mala sort no han ajudat als homes de Josep M. Perarnau, que durant la fase prèvia no van aconseguir encadenar una bona dinàmica, acabant l'any en la dotzena posició, amb un balanç de dues victòries en dotze partits i havent guanyat només un dels últims cinc duels. Uns resultats lluny de les expectatives inicials.
El canvi d'any, però, pot ser una bona oportunitat pels ripollesos de girar la truita. I la primera prova té tots els al·licients per retrobar-se amb les bones sensacions. Els ripollesos jugaran a casa, al Pavelló de l'Avellaneda, davant de la seva afició rebent la visita del CB Sant Narcís. Els gironins són desens, però només es troben un punt per sobre de l'equip del ripollès.
En cas d'aconseguir la victòria, els de Ripoll empatarien a punts i traurien el cap a la zona tranquil·la de la taula. El partit, que servirà per posar punt final a la primera volta de la competició, es disputarà aquest dissabte a les 17.45 h.

EL RIPOLLÈS

Josep M. Perarnau donant indicacions als seus jugadors

El CB Campdevànol vol continuar millorant el seu joc

EL RIPOLLÈS

Partit del CB Campdevànol al Pavelló Mercè Guix

CAMPDEVÀNOL | REDACCIÓ

El CB Campdevànol tornarà a la competició aquest cap de setmana i ho farà per partida doble. D'una banda, dissabte disputarà el partit ajornat corresponent a la jornada 2 de la primera fase. Els de Campdevànol jugaran contra el CB Palau Sacosta Salt, que encara no ha debutat en aquesta fase. No serà la primera vegada que els dos conjunts es vegin les cares aquesta temporada. Durant la fase prèvia, ja van enfrontar-se en dues ocasions amb un balanç repartit: una victòria per cada equip. El tercer assalt tindrà lloc aquest dissabte a les 16.30 h al pavelló Mercè Guix.
D'altra banda, l'endemà el CB Campdevànol es desplaçarà fins a l'Escala per disputar el partit de la jornada actual. Els del Baix Empordà són els líders provisionals de la categoria.
Així doncs, menys de 24 hores separen els dos enfrontaments, en els quals el CB Campdevànol intentarà capgirar la dinàmica negativa que ha tingut durant la fase prèvia del campionat. Un retorn dur que pot esdevenir molt gratificant si el joc i els resultats acompanyen.

El Femení visita el CB Vilobí

Per la seva banda, l'equip femení del CB Campdevànol estrenarà el 2025 visitant la pista del CB Vilobí amb l'objectiu d'aconseguir el primer triomf a la primera fase.

L'HC Ripoll tanca la primera volta a casa, rebent la visita davant de l'HC Sant Just

RIPOLLÈS | M.R.

L'Hoquei Club Ripoll començarà l'any amb un partit clau, i a més ho farà davant la seva fidel afició. El Pavelló Municipal de Ripoll serà l'encarregat d'acollir el primer partit del 2025, que enfrontarà els ripollesos amb el Senergy Renovables Sant Just.
L'equip de Francesc Carmona vol continuar amb la dinàmica positiva que va assolir durant el mes de desembre, amb deu punts de dotze possibles i sense conèixer la derrota en tot el mes. Davant seu, es trobarà el Sant Just, equip que ocupa l'avant-penúltima posició de la categoria.
Una de les claus dels ripollesos per endur-se els tres punts i seguir mirant cap a la part alta de la classificació de Nacional Catalana serà l'eficàcia davant de la porteria rival. El Ripoll és el segon equip menys golejador de la categoria (28), només per davant del Sant Celoni (27).
El partit, que es disputarà dissabte a les 19.45 h, posarà punt final a una primera volta.

EL RIPOLLÈS

Partit de l'HC Ripoll al pavelló municipal

Oportunitat d'or pel CP Ribes

EL RIPOLLÈS

El 2024 va tornar l'hoquei a Ribes

RIBES DE FRESER | REDACCIÓ

Més d'una dècada després, Ribes de Freser va poder tornar a gaudir d'hoquei al municipi. El retorn, però, no està sent el més desitjat per al Club Patí Ribes, amb un balanç de tres victòries i vuit derrotes. Els ribetans, però, afronten la segona part de la temporada amb la mirada posada a recuperar sensacions. Aquest dissabte, l'equip iniciarà l'any davant la seva afició, rebent el cuer de la classificació, el CP Blanes Atlètic. Una oportunitat única per sumar tres punts vitals que últim classificat. El partit, que permetrien als ribetans allunyar-se de la zona baixa.

Francesc Moret fitxa com a nou pilot de FB Factory Racing

El pilot de Molló afronta nous reptes amb una nova moto, una KTM de l'equip alemany FB Factory

El seu principal objectiu és el Campionat del Món, tot i que no renuncia a participar en el d'Espanya

MOLLÓ | XAVIER VILELLA

La temporada de motor es comença a posar en marxa i el pilot mollonenc Francesc Moret ja ha mogut fitxa. S'incorpora a l'equip FB Factory Racing, que el proveirà de motos per donar estabilitat al pilot del Ripollès i garantir que pugui ser present al màxim de proves possibles, tant del Campionat del Món com del nacional. Ho farà amb una moto diferent, amb una KTM, una decisió que ja tenia presa. **«Sabia que no volia continuar amb la marca en la qual estava, amb Sherco, perquè les meves idees eren unes i les seves eren altres»**, explica Francesc Moret.

El pilot de Molló afronta una nova temporada sobre la moto amb il·lusions renovades, ja que estrena nou equip i nova moto per competir aquest 2025 al mundial de Hard Enduro. La marca FB Factory Racing serà l'encarregada de proveir Moret de les eines necessàries per lluitar i estar a posicions capdavanteres del mundial, que començarà a disputar-se el mes vinent. **«Va sortir l'opció d'aquest equip alemany, que em posaven ells les motos KTM, d'una bona marca, i al final també interessava poder disputar el mundial, que és on hi ha més nivell i visibilitat»**, remarca el pilot de Molló.

F. MORET
Francesc Moret amb la seva nova moto

Francesc Moret va deixar la disciplina del Trial l'any 2021 per centrar-se plenament en la competició de Hard Enduro, categoria en la qual va debutar com a pilot oficial de Rieju, equip amb el qual va aconseguir la primera victòria a finals del 2021 en la tercera ronda de la Copa d'Espanya de Hard Enduro a Guadalajara.

A més, el mollonenc també ha competit en esdeveniments internacionals com l'Extreme XL Lagares 2022, any en què va assolir el títol de Campió d'Espanya de Hard Enduro, consolidant-se com un dels pilots més destacats en l'escena nacional. **«En l'àmbit nacional, la idea és fer-lo, però necessito ajudes. És un campionat molt costós i no és fàcil, ja que totes les proves són fora de Catalunya i això eleva molt el pressupost»**, declara Moret.

D'ençà d'aquell triomf, Moret no ha baixat del podi en els dos campionats posteriors, pel fet que l'any 2023 va acabar en tercera posició i l'any passat va assolir el subcampionat.

Puigmal continua amb bones sensacions al seu primer Dakar

L. PUIGMAL
Lourdes Puigmal i els seus companys d'equip

ARÀBIA SAUDITA | X.V.

Lourdes Puigmal afronta la seva primera aventura al ral·li més dur del món, el Dakar. Tot i ser la seva primera experiència a les dunes de l'Aràbia Saudita, la camprodonina està vivint el seu somni millor que mai.

Després de les primeres quatre etapes, l'equip format per Dorian Bardeau, Lourdes Puigmal i Franck Puchouau es troba en 34a posició a la general de camions. A falta de vuit etapes, l'aventura de Lourdes Puigmal està complint totes les expectatives.

Els amics que remen durant 24 hores seguides

SANT JOAN DE LES ABADESSES | X.V.

La nit de Cap d'Any és un dels moments en què més gent coincideix en les seves accions, posar-se davant del televisor i menjar els dotze grans de raïm abans de donar per començat el nou any.

Al Ripollès, però, hi ha qui va decidir donar la benvinguda a l'any 2025 d'una manera ben diferent, afrontant un repte de Rogue Fitness: The Standard Challenge.

Quatre companys de gimnàs coneguts com a Burpees al Fallo, es van enfrontar a The Standard Challenge, que significa estar 24 hores continuades remant en equip per aconseguir el màxim de metres possibles. **«El nostre entrenador ens va proposar afrontar aquest repte»**, declara en Moha, un dels participants.

BURPEES AL FALLO
Els quatre participants al repte

La perseverança i la força de voluntat van ser un element fonamental per poder assolir aquest objectiu, un dia sencer on hi van tenir cabuda tota mena d'emocions. **«Durant tot el dia hi va haver gent que es va acostar a animar-nos, estam molt agraïts. És una experiència que vam gaudir moltíssim»**, assegura l'Arnau, un altre dels companys.

Tot i estar centrats a complir l'objectiu, no van passar per alt les campanades, que de ben segur no oblidaran mai.

Albert Rudé fitxa pel Kolding danès fins a l'any 2028

El nou club del tècnic ripollès milita a la primera divisió danesa, la segona màxima categoria de Dinamarca

RIPOLL | XAVIER VILELLA

KOLDING IF

Albert Rudé ja llueix la bufanda del seu nou club

L'entrenador de futbol de Ripoll, Albert Rudé, acaba d'assumir un dels reptes més importants de la seva carrera a les banquetes. El tècnic ripollès és, des d'aquest dilluns, nou entrenador del Kolding IF, club que competeix a la primera divisió danesa, segona màxima categoria de futbol a Dinamarca. **«Després de sortir del Wisla Cracòvia, on vam aconseguir guanyar la Copa de Polònia, amb el meu assistent vam buscar un projecte a llarg termini. Feia bastants anys que estàvem anant d'un projecte a l'altre i necessitàvem un canvi»**, explica Rudé, que fins aquest mes es trobava sense equip.

El projecte a llarg termini que buscava Rudé li ha arribat procedent del futbol danès. L'entrenador ripollès ha signat un contracte que el vincula amb el Kolding IF per a les pròximes tres temporades i mitja, un període necessari per implementar el seu model **«De totes les propostes que teníem sobre la taula, la del Kolding IF és la que ens oferia més garanties de procés»**, recalca l'entrenador de Ripoll.

La seva arribada al conjunt danès s'ha produït durant l'aturada hivernal de la competició, que no es reprendrà fins al 22 de febrer.

La idea del club és assolir, de la mà d'Albert Rudé, l'ascens a la màxima categoria, però fent-ho amb unes bases sòlides i per un període sostingut en el temps. **«Han volgut fer un canvi de perspectiva en el club, per això han anat a buscar un entrenador que tingués experiència en l'àmbit d'organització i gestió esportiva. L'etapa a l'Inter de Miami va ser molt important, perquè van poder veure el que els podíem oferir»**, assegura Rudé, que assumeix un repte engrescador al futbol internacional amb un full de ruta il·lusionant i ben marcat.

Servei de notes de condol
ALTIMA
97 270 27 21

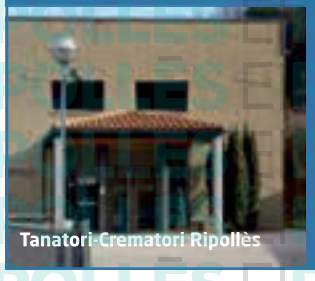

mivoluntad
Contracti, en vida, el seu propi servei funerari.

Tanatori-Crematori Ripollès
900 230 238
www.altima-sfi.com
ALTIMA

SALUT

ESPECIALISTA EN TRACTAMENT DEL DOLOR
Dr. J.M. de Ferrer
PRIVATS I MÚTUES
Aliança, Adeslas, Mútua General de Catalunya, Caser, Wintherthur...
Clínica Sant Josep · Vic
carrer Sant Segimon, 3
Tel. 669 406 411 | 629 082 101

bayes_salut

Angiologia i cirurgia vascular
Varius durant l'embaràs
Si apareixen, consulta amb els nostres especialistes:
Dr. Oriol Parés Dr Marc Masana Dr Noe Benabarre
Bayés Clínica o Bayés Consultori
93 881 65 00 / 93 889 22 29
Bayésdona
Ginecologia, obstetrícia i fertilitat

DR. JOAN TELL
OFTALMÒLEG
NOVA CONSULTA
C. del Prat, 2 baixos de Ripoll
NOU HORARI
Visites dimarts i dissabte de 10 h a 12 h.
Només els dies de visita
972 440 450
C. Prat, 2 baixos · Ripoll
667 665 800

ANUNCIA'T
A LA GUIA DE SERVEIS
972 70 21 12
publicitat@corisa.cat

Clínica Dental
Dr. F. LLAGOSTERA
IMPLANTS
ORTODÒNCIA
PRÒTESIS
Tel. 972 70 33 91
C. Progrés, 41 · 17500 Ripoll

SERVEIS

ANUNCIA'T
A LA GUIA DE SERVEIS
972 70 21 12
publicitat@corisa.cat

assessoria d'empreses
ribas · àlvarez
assessoria
C. Pou del Glaç, 20 · 17800 Olot · ribasalvarez.cat
T. 972 276 401 · infolot@ribasalvarez.cat

Joan Ortiz Ávila
CORREDOR D'ASSEGURANCES
DGPFA F-172GC
Col·legiat núm. 72866
C. Berenguer, 11, bxs · Ripoll
T/F: 972 70 02 31· joan@ortizcorredor.com

CAPARRÓS
assessors
AUTÒNOMS
EMPRESES
particulars PIMES
FISCAL COMUNITATS
laboral DE PROPIETARIS
ASSESSORIA
LOPD EMPRENEDORS
HERÈNCIES comptable
testaments INTERMEDIACIÓ AMB
SERVEIS LES ADMINISTRACIONS
JURÍDICS impostos
ECONOMIA DOMÈSTICA
ASSEGURANCES
T. 972 73 00 18
ascaparros@ascaparros.com

ANUNCIA'T
A LA GUIA DE MEDICINA
972 70 21 12
publicitat@corisa.cat

mudances i muntatges
empreses i particulars
938 123 218
679 896 213
ecomuda.com
ecomuda

Serralleria manlleu s.l.
50 anys d'experiència al teu servei!
TANCAMENTS D'ALUMINI
PORTES DE GARATGE
AUTOMATISMES
TANQUES DE JARDÍ
C. Antoni Baixeras, 2 · Manlleu · 93 850 75 21 · info@serralleriamanlleu.com
www.serralleriamanlleu.com

ANUNCIA'T
A LA GUIA DE SERVEIS
972 70 21 12
publicitat@corisa.cat

NEIDA
Tel. 630 96 42 84
93 857 03 74
contacte@neida.cat
DESEMBUSSOS, NETEGES I TRANSPORT D'AIGUA
TOT CARAVANES RIPOLLÈS S.L.
· Presa de llum
· Pàrquing cobert
· Punt de buidatge d'aigües grises
Contacte:
606 852 599
contacte@totcaravanesripolles.cat
www.totcaravanesripolles.cat

ANUNCIA'T
A LA GUIA DE MEDICINA
972 70 21 12
publicitat@corisa.cat

Bròcoli saltat amb mongeta i espàrrecs

RIPOLLÈS | REDACCIÓ

Posem mil litre d'aigua a bullir. Quan arrenqui el bull hi escaldem durant 3 minuts els tirabecs, els espàrrecs i la pastanaga. Immediatament els refredem amb aigua, gel i sal per tallar-ne la cocció.
A la mateixa aigua bullint hi escaldem durant 5 minuts el bròcoli i la mongeta tendra. Ho traiem i ho refredem amb l'aigua i el gel.
En una paella, hi escalfem un raig d'oli, hi posem un all aixafat, la fulla de romaní i un cop sigui calent hi tirem les verduretes en aquest ordre: el tomàquet i el rave tallat pel mig fins que s'enrosseixen. Després hi posem el bròcoli, la mongeta tendra i la pastanaga. Quan comencin a ser rossos hi afegim els tirabec i els espàrrecs.
Servim amb l'alfàbrega picada per sobre, una mica de sal Maldon, un polsim de pebre i un raig d'oli d'oliva verge extra.
Bon profit

INGREDIENTS

- 1 bròcoli
- 250 g de mongeta tendra
- Un manat d'espàrrecs de marge
- 2 pastanagues
- Un manat de raves
- 200 g de tirabecs
- 2 grans d'all
- Una cullerada de mantega
- Una branca de romaní
- Un manat d'alfàbrega
- Un grapat de cirerols de pera
- Pebre negre
- Sal
- Sal Maldon
- Oli d'oliva verge extra

AQUESTA SETMANA RECOMANEM...

Bar del Pavelló de Ripoll
Piscina Municipal
Obert de dimarts a diumenge
C/ Concepció Ducloux, s/n
pavellobar_ripoll
*Entrepans calents
*Tapes casolanes
*Gelats artesans

AQUESTA SETMANA RECOMANEM...

Mític
RESTAURANT · BAR · LOUNGE

La Taverneta
Pl. Sant Eudald, 4 - 17500 RIPOLL
Tel. 972 70 32 80
lataverneta@gmail.com

TESTAMATTA
- PIZZERIA TRATTORIA -
Nova direcció
VINE A GAUDIR DE LA MILLOR CUINA ITALIANA AL CENTRE DE RIPOLL
MENÚ MIGDIA DE DIMARTS A DISSABTE
PIZZES PER EMPORTAR
T. 972 70 20 30 | info@testamatta.cat
Plaça Anselm Clavé, 11 – 17500 Ripoll
www.testamatta.cat

CAN SART
Restaurant · Braseria
Cuina tradicional catalana
972 72 75 65
restaurantcansart@gmail.com
Ctra. de Puigcerdà, 14
Ribes de Freser
restaurantcansart.com

EASY RIDER
Participem a la RUTA DE LA TAPA RIPOLL
BAR - RESTAURANT DE TAPES
Menjar per a emportar
C/ Berenguer El Vell, 3 · Ripoll
692 815 371 · @easy_rider_ruta_66

Forn de Pa Can Miki
Pa artesà
C/ Beat Miró, 1
T. 972 720 371 · 646 843 598
Sant Joan de les Abadesses

Bar EL PUNT
tapes variades
entrepans • plats combinats
Vine a tastar els nostres menús diaris i festius, entrepans, tapes i les nostres hamburgueses casolanes
Davant del Monestir
Pl. Cívica, 10 • 17500 Ripoll
Tel. 972 70 29 84

CAN PARLET
Carns a la brasa
Esmorzars de forquilla
Entrepans i molt més
972 195 856
C/ de la Canal, 9,
17869 Vilallonga de Ter

SNACK RAMON
Els teus amics de sempre des de 1969
ESMORZARS DE FORQUILLA
MENÚ DIARI 12€
LES NOSTRES TAPES DE SEMPRE
Pl. Tomàs Raguer, 3 - Bisbe Morgades, s/n
Tel. 972 70 00 19 - Ripoll

ANUNCIA'T A L'ESPAI GASTRONÒMIC D'ELRIPOLLÈS
la guia gastronòmica més gustosa
tel. 972 70 21 12

Cuina Fusió Astur-Catalana
Terrafoc RESTAURANT
Sant Quirze de Besora
Restaurant Terrafoc
(Antiga Cugulera)
938 52 90 80 Rbla. Concepció, 5

La Piscina
Centre Cívic · Bar - Restaurant
649 662 776
Zona Poliesportiva
Vallfogona de Ripollès
lapiscinavallfogona@gmail.com
@piscina_vallfogona_de_ripolles

CASA FUNDADA AL 1878
Junyent RIPOLL
St. Pere, 14 · 972 70 07 66
Rocafiguera, 1 · 972 70 19 50
Ctra. Barcelona, 66 · 972 70 01 25
DOLCERIA JUNYENT, S.L.
dolceriajunyent@elripolles.com
Ripoll

CAMPDEVÀNOL | JOAN MANUEL ROBLES

Josep Tarré
Aficionat al pessebrisme

«He sentit alegria muntant de nou el pessebre del pare»

Josep Tarré s'ha passat tota una vida ajudant el seu pare, Jaume Tarré, a muntar el pessebre de casa. Des dels tres anys, quan van començar retallant figures de paper, fins a vora els 65, quan el pare va morir. En aquest periple de més 60 anys, aquell pessebre va convertir-se en un de tradicional amb figures mòbils, d'aquells tan espectaculars que fins i tot són visitats. Aquestes festes, el president de Campdevànol Cultura i Compromís, Evelí Adam, els l'ha demanat per a la Mostra de Pessebres del centenari de la Torre Mossèn Tor, i Josep Tarré i la família no han dubtat a tornar-lo a exposar.

· Ha estat un repte, desendreçar el pessebre del pare? Li ha fet respecte, fins i tot?
Una mica sí, però com que m'agrada, a més a més hi he sentit alegria. El meu pare el tenia muntat al costat de la paret, fent com una ela. Nosaltres l'hem muntat tot al llarg, i és clar, hem hagut de fer-lo una mica diferent. Ara la gent hi passa per les quatre bandes, i s'ha de poder veure bé per tots els cantons.

· Quant de temps hi heu esmerçat? Perquè hi ha col·laborat tota la família.
Tots hi hem treballat, la meva dona, la Maria, i el meu fill, en Jordi. Com que l'hem estat fent a estones, hi hem estat uns tres mesos. El meu pare hi treballava tot l'any, en el seu «talleret». Ara, com que feia vuit anys que el pessebre era a les golfes, s'ha hagut de repassar tot. Hi havia elements que havien estat parats molt de temps i no funcionaven ben bé.

· Tot allò que era mòbil.
Sí, hi ha una fusteria on es veu gent treballant, llavors un forn de pa, una senyora que renta la roba i la va picant amb aquella fusta d'abans, les figures que van a adorar, amb els Reis i tot plegat... Tot allò mecànic era fet del meu pare. El meu fill també en sap, perquè ho ha estat fent amb l'avi des de petit.

ACN

Josep Tarré davant el pessebre del seu pare

· Vostè també va començar de ben petit.
Sí, des dels tres anys. Al TBO [una publicació infantil de l'època] hi sortien unes figures que havíem de retallar, i vam començar el pessebre d'aquesta manera.

· I més tard, en què l'ajudava?
A posar-hi la tosca i la molsa.

· La tosca?
Sí, es forma allà on surt aigua. L'ajudava en el que podia. A mi també m'agradava molt fer-lo.

· Era una manera de passar estones amb el pare.
Sí, i una tradició. Cada any vam anar fent una cosa nova.

· El pare era manyà, devia ser un manetes.
Ell aprofitava els bastons de les màquines de rentar, els motors dels joguets i també els playmobil per arreglar algunes coses. Ell ho guardava tot i tot ho aprofitava. El pessebre no el va treure mai de casa, però hi venien les escoles i tothom a veure'l, i ell sempre els obria la porta. Fos l'hora que fos, fins i tot la nit de Nadal, s'aixecava de la taula i l'ensenyava a tot el qui venia.

· Vostè a què s'ha dedicat professionalment?
Jo feia de torner.

· Això devia ajudar-lo amb el pessebre.
Hi surt l'església del poble, jo amb el torn vaig fer la punta de la teulada del campanar.

· Diuen que per ser pessebrista s'ha de ser un artista total. Ho subscriu?
Sí, s'ha de tenir molta imaginació, i molta paciència també.

· Què és el més difícil d'un pessebre, per a vostè?
Tot el tema elèctric i la mecànica. Al ser gran, moltes coses m'han marxat del cap. Jo em dedico més a muntar l'exterior del pessebre amb la dona, la part de fora: les muntanyes, la molsa o la pedra tosca...

· El va ajudar fins a l'últim moment?
I tant. Com que el pessebre el teníem a les golfes, l'ajudava a baixar els mòduls i les taules. Hi havia feina a pujar-ho i a tornar-ho a baixar cada any, però hi havia il·lusió.

· Ara li feu un homenatge.
Vam tornar a muntar el pessebre i exposar-lo al públic després de la seva mort, ara fa vuit anys. Aquest any, va venir l'Evelí i ens ho va demanar pel centenari de la Torre Mossèn Tor. Ens va convèncer i ho hem fet.

· Quins comentaris heu rebut?
Molt positius. No és per res, allà hi ha molts pessebres, porten molta feina i tots són molt macos, però no són tradicionals, el clàssic és el nostre. A molta gent que l'havia vist a casa li ha fet molta gràcia tornar-lo a veure allà. Han estat dies de molts records i nostàlgia. Ens ha fet molta il·lusió.

· Hi haurà possibilitats de veure'l un altre any?
Ja ho veurem, però ja ens ho han demanat per a l'any que ve.

Vols rebre EL RIPOLLÈS *cada dijous a casa teva?*

MITJÀ DE PAGAMENT
65,02 € anuals: ❑ Domiciliació bancària

DADES BANCÀRIES
Titular del compte .....
C.C. Núm. .....
Banc ..... Agència núm. .....
Adreça .....
Població .....
..... de ..... de 20 .....

Signatura

DADES PERSONALS
Cognoms i nom .....
Adreça .....
Població ..... CP .....
DNI ..... Telèfon .....

MITJÀ D'ENVIAMENT
A domicili .....
Al quiosc / llibreria .....
Per correu .....

Si desitges ser subscriptor d'**EL RIPOLLÈS**, omple i envia per correu aquest cupó, també ho pots fer mitjançant el formulari Que trobaràs al web www.ripollesdigital.cat /subscripcio o bé trucant al telèfon 972 70 21 12.

CORISA MEDIA GRUP
Colònia Santa Maria
Ctra. C-17 km 91,5
Ripoll
T. 972 70 21 12
F. 972 71 41 60

CORISA media grup