

AR Arreu **P6**



Envoltats de cotxes

Més d'un milió de turismes han passat pel carrer Progrés en cinc mesos

AR Arreu **P14i15**



Entrevista a Xavi Guitart

Un any i mig al càrrec de Delegat del Govern de la Generalitat a Girona

ME Mercat **P28**



25 anys del JAS

L'entitat santjoanina celebra un quart de segle amb una calçotada



Arrasats pel vent

Vents pràcticament huracanats malmeten molts punts de municipis com Molló o Campelles

AR Arreu **P3**

Cau una pluja de milions



La Generalitat es compromet a invertir cinc milions d'euros en habitatge per al mon rural

AR Arreu **P4**

AR Arreu **P20**



Un ple en entredit

El grup comarcal de Junts estudia impugnar el ple de març del Consell Comarcal

ME Mercat **P26**



Contra el feixisme

Campdevàrol recorda el capità Bori, que va lluitar a la Segona Guerra Mundial

ES Esports **P47**



Memorial Jordi Peix

L'excel·lent estat de la neu permet gaudir d'una gran jornada

TORNAR A SENTIR-HI BÉ ÉS POSSIBLE

Vine a Audioson Centre Auditiu a Ripoll:

- 1a REVISIÓ AUDITIVA COMPLETA GRATUÏTA
- PROVA ELS TEUS AUDIÒFONS GRATIS
- DESCOMpte PER A JUBILATS

Demana hora a

AUDIOSON

Plaçà Gran, 9. Ripoll ☎ 872 22 12 12

ELS TEUS ESPECIALISTES EN AUDICIÓ



Audioson
CENTRE AUDITIU

www.audioson.cat

Algú ha perdut un audiòfon?



GALLS



L'audiòfon trobat i custodiat a la comissaria de la Policia Local de Ripoll

RIPOLL | GUIDO CENGIAROTTI

Ho preguntem per escrit perquè imaginem que si no ho diem en veu alta o cridant, l'affectat no ho sentirà. Un audiòfon, però, no és l'únic objecte curiós o estrany que es troba a la comissaria de la Policia Local de Ripoll, que és l'organisme encarregat de gestionar els objectes perduts -o trobats, segons com es miri- del municipi. «**Hem arribat a trobar cadires de rodes i et preguntes si el propietari ha marxat caminant**», diu, sarcàstica, la sergent de la Policia

Local de Ripoll, Elena Bernal. També hi ha l'esmentat audiòfon, tisores de podar, tendes de campanya, cascots de bicicleta o, el més habitual, telèfons mòbils, carteres i claus. A excepció d'aquestes últimes -perquè n'arriben moltes i són difícils d'identificar-, tots els objectes es registren i surten publicats al Butlletí Oficial de la Província i al web de l'ajuntament. A partir de la data de publicació, els propietaris tenen sis mesos per anar a buscar els objectes perduts a la comissaria i recuperar-los. «**Molta gent no pensa que els**

seus objectes puguin ser aquí. Si podem localitzar els propietaris a través d'un DNI, ho fem», diu Bernal. I especifica que «**quan el propietari és de Ripoll li demanem que vingui i, si no, ho enviem a la comissaria de policia local del lloc corresponent**». Des de la Policia Local de Ripoll s'insta a la població a què, si perd algun objecte, passi per comissaria, ja que és probable que sigui allà. L'any passat es van localitzar fins a 94 objectes -exceptuant claus-, dels quals 25 van ser retornats als seus propietaris.



L'efecte papallona

El dièsel a les benzineres ja ha arribat al preu dels dos euros per litre. Unes setmanes després dels atacs dels Estats Units i Donald Trump a l'Iran, els preus dels carburants toquen sostre i no sembla que això tingui aturador. Afecta molts altres productes, en una clara evidència del nostre món completament globalitzat. És la prova de l'efecte papallona. Ens encantaria dir que a problemes globals, solucions locals, però en aquest cas no en té gaire pinta...



Escales difícils de pujar

Haviem d'anar a la seu del Parc Natural de les Capçaleres del Ter i del Freser a fer una entrevista i vam deixar el cotxe a baix. Feia temps que no havíem pujat i baixats unes escales amb tantes complicacions. Molts panots arrencats i una via d'accés bastant complicada. No sabem si és de titularitat privada o municipal, però estaria bé poder moure's per aquesta cinquantena d'escales d'una forma una mica més segura.



Maleïdes ventades

Si la primera ventada, fa un mes, ja ens va deixar imatges espectaculars, la segona ha acabat de fer estralls i ha deixat la comarca desolada.



Adeu, avet

Molts santjoanins es fan fotos a l'arbre del costat del monestir que el vent va tombar. Se'n va un símbol de moltes generacions del poble.



Un conte, quatre projectes

Felicitem els alumnes de l'Escola Joan Maragall de Ripoll, que des de l'escriptura d'un conte han materialitzat quatre nous projectes.



Farts

Quan no és un all és una ceba i al final tot són excuses. Ara és la Vall de Camprodon qui acumula diversos episodis de falta de cobertura i internet.

Aquesta setmana no us oblideu de felicitar a:
SANTS DEL 19 AL 25 DE MARÇ

DIJOUS	19	Josep, Amanç, Amanci
DIVENDRES	20	Ambrós de Siena, Martí de Dumio, Fotina, Eufèmia, Alexandra
DISSABTE	21	Filèmon, Filemó, Fabiola
DIUMENGE	22	Zacaries, Octavià, Deogràcies, Benvingut, Lea
DILLUNS	23	Josep Oriol, Toribi de Mogrovejo
DIMARTS	24	Agapit, Simó, Caterina de Suècia, Santa Brígida
DIMECRES	25	Solemnitat, Gabriel, Maria de Natzaret, Encarnació, Ireneu, Humbert, Dula

Campelles, devastat per ratxes superiors als 230 km/h

L'abastament d'aigua haurà de ser per via aèria de cara el cap de setmana

Molló ha quedat sense subministrament elèctric durant hores i continuen els problemes de cobertura

RIPOLLÈS | LAURA SEGUR

Campelles va registrar ratxes de vent de fins a 230 km/h diumenge passat. Les conseqüències han estat de devastació total, sobretot **«des de Montagut fins al Baell, no ha quedat res»**. Així ho valorava, amb el cor encogit, l'alcalde de Campelles, Judit Cornella, l'endemà de l'episodi de fortes ventades que va deixar aïllat aquest municipi per carretera durant hores per la destrossa d'arbres i encara més temps al veïnat del Baell, sense poder fer-hi arribar cap generador fins dimarts. Pel que fa als serveis bàsics, a banda del de l'electricitat, que estaria cobert amb generadors, el servei d'abastament d'aigua s'ha de fer de manera superficial: **«De cara aquest cap de setmana la intenció és que tots els veïns tinguin aigua per via aèria»**. Pel que fa a l'enllumenat públic, la recuperació va per llarg **«no ha quedat cap farola»**. Cornella avança que el restabliment no serà aquest mes i que també **«va per llarg la recuperació del servei de telefonia, que va i bé, i d'internet»**. Sobre el balanç dels desper-

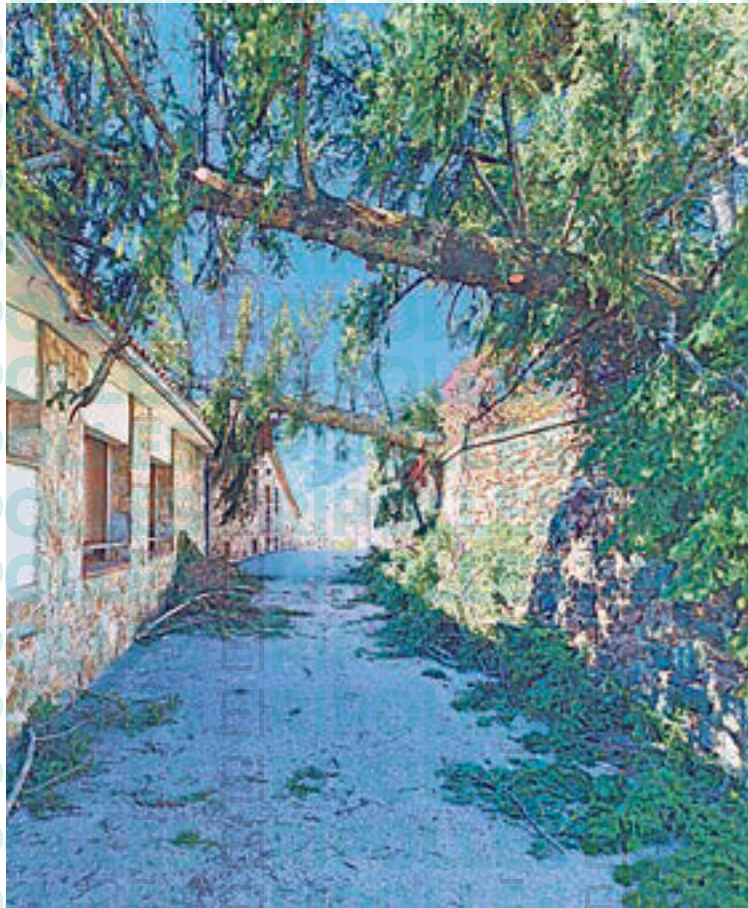

Campelles, un dels pobles més devastat arran de la ventada de diumenge

fectes, al llarg d'aquesta setmana començaran a avaluar els danys i demanar ajuts,

però avança que aquesta no serà una tasca fàcil, pel fet que encara no saben a què

s'enfronten i tampoc si es pot demanar que es declari zona catastròfica, **«a partir de les ratxes de més de 120 km/h les destrosses són causa de força major»**.

Molló sense 112

El cas de Campelles s'equipara al de Molló, on les fortes ratxes de vent també han causat desperfectes arquitectònics i en el mobiliari urbà del municipi. Per exemple, a la coberta de la pista poliesportiva, que ha quedat greument malmesa, i d'on també han sortit volant les plaques solars d'aquest equipament, però no ha estat tan sols això. Construccions particulars, com granges, també han patit desperfectes i el fort vent ha deixat també incomunicats els veïns durant hores pel que fa a telefonia. Dilluns, al voltant de les set de la tarda, es restablí el subministrament elèctric a Molló, tot i que a nivell de cobertura de telefonia de Movistar o Vera encara no podien operar amb normalitat.

«Estem fatal», així conclouia Josep Coma, l'endemà de la catàstrofe, qui a més alertava que al terme no podien ni fer ús del 112, el telèfon d'emergències.

L'APUNT

Deixats de la mà de Déu

L'alcalde de Ribes de Freixer, Mònica Sanjaume, ha exposat que ara s'estan rebent les conseqüències de no tenir en condicions l'entorn de les infraestructures de carretera. Si bé posa en valor el fet d'haver estat avisats amb l'ES-Alert, lamenta que no és suficient. **«Demaneu que netegin els vorals de les lleres dels rius i el lateral de muntanya. Diumenge vam quedar incomunicats. Tot no podem fer-ho les administracions locals, no estem acostumats a tenir talls de llum de més de 48 hores»**, subratlla. Una opinió que comparteix l'alcalde de Molló, Josep Coma, qui reclama, en aquest sentit, un finançament específic per poder actuar en zones més rurals. En concret, en els camins, i evitar l'arbrat en infraestructures. **«Hem estat dos dies a nuclis fora de Molló sense electricitat»**. A Planols, David Verge lamenta la manca de resposta: a causa del fort vent va caure un pal de telefonia sobre una casa, quan feia **«4 anys que demanàvem que el retessin»**.

L'avet centenari sucumbeix al vent d'aquest cap de setmana

RIPOLLÈS | REDACCIÓ

A Sant Joan de les Abadesses, l'avet centenari del Monestir també va patir les conseqüències del temporal, que el va arrencar de soca-rel. L'Ajuntament està a l'espera de rebre l'informe tècnic per procedir de la millor manera a l'hora d'actuar sobre l'avet. **«Per a tothom aquest era un arbre emblemàtic i que formava part del nostre municipi, un d'aquells arbrats que són peces úniques»**, deia l'alcalde, Ramon Roqué. Aquesta ha estat, però, tan

sols una de les conseqüències col·laterals de les ventades, que també han provocat en alguns moments talls de circulació a causa dels arbres caiguts i desperfectes a la zona del cementeri. El passeig Maristany de Camprodon també ha quedat afectat per la caiguda d'arbres de grans dimensions. Novament, la zona boscosa de Viallonga de Ter ha tingut greus afectacions que se sumen als danys de les ventades de fa un mes. La caiguda d'arbres ha provocat que uns 2.900 ripollesos



L'avet de Sant Joan de les Abadesses

s'hagin quedat sense llum. Els Bombers han informat que al llarg de diumenge van rebre

125 avisos, sobretot per la caiguda d'arbres, cablejats i elements estructurals.

Fet que provocava que el mateix alcalde s'hagués de desplaçar fins a Camprodon a la recerca de cobertura per poder alertar de la situació les companyies respectives. La majoria dels alcaldes coincideixen que encara és massa d'hora per conèixer l'abast de l'afectació d'unes ventades que han provocat també la cancel·lació d'activitats i una important reducció de la mobilitat al Ripollès durant tota la jornada de diumenge.

5.000.000 € per rehabilitar habitatges al món rural

Planoles ha acollit la presentació del Programa de Rehabilitació per al món rural 2026

15 dels 19 municipis ripollesos es podran beneficiar de la convocatòria de Territori

PLANOLES | MARC ROURA

«Algú definia Catalunya com un capgròs: una gran àrea metropolitana i una part de baix petita i que s'hauria d'eixamplar». Aquestes eren les paraules de la consellera de Territori, Habitatge i Transició Ecològica, Sílvia Paneque, en el marc de la presentació del Programa de Rehabilitació per al món rural 2026, gestionat per l'Agència de l'Habitatge de Catalunya. La convocatòria es va presentar divendres passat a Planoles. L'objectiu de la nova mesura, tal com assenyalava Paneque, és «**mobilitzar habitatges existents buits**». Entrant més al detall, la consellera ha exposat que «**volem recuperar i posar en valor aquest parc d'habitatge existent, a través de la rehabilitació d'habitatges que hagin estat desocupats almenys els últims dos anys, i també allotjaments dotacionals**». En total, la mesura es dirigeix a «**590 municipis rurals de tot Catalunya**».



La consellera Sílvia Paneque, amb l'alcalde David Verge i la secretària d'Habitatge, Lídia Guillén, durant la presentació a Planoles

Beneficis per a 15 dels 19 municipis ripollesos

Un dels habitatges que es podrà beneficiar d'aquest programa serà el que està ubicat a l'escola de Planoles. El seu alcalde, David Verge, ha afirmat que «**ens presentarem a la**

convocatòria amb un projecte per a l'antiga casa del mestre del poble» i ha afegit que «**segurament, amb la subvenció el traurem per famílies amb fills a l'escola rural**». D'altra banda, Verge ha expressat que el nou programa

Volem recuperar i posar en valor aquest parc d'habitatge existent a través de la rehabilitació

Sílvia Paneque
Consellera de Territori, Habitatge
i Transició Ecològica

és un primer pas per retornar la vida al món rural: «**Amb més habitatge, més gent per a les escoles rurals i bressols, més negoci entre setmana per als municipis, més arrelament de la gent jove i més demanda de gent que vol venir a viure al món rural**».

En total, 15 dels 19 municipis del Ripollès es podran beneficiar d'aquestes subvencions per rehabilitar habitatges. El president del Consell Comarcal, Amadeu Rosell, ha celebrat la mesura i creu que ajudarà a fer front a les dificultats que té la comarca: «**Ens costa**

trobar habitatge per gent que vol venir a treballar o instal·lar-se a la comarca. Necessitem gent per guarnir el territori i assegurar la continuïtat de les escoles dels nostres pobles. Qualsevol cosa que sigui en favor d'això, és molt benvingut i hi donarem tant suport com puguem».

Els micropobles: majoria i minoria a Catalunya

A Catalunya, la majoria dels municipis són micropobles. Ara bé, aquests representen un percentatge molt minoritari de la població. «**Som el 51% dels municipis i el 2,4% de la població. Un percentatge que ha anat baixant durant els darrers anys**», diu el president de l'Associació de Micropobles, Joan Solà, qui també defensa que «**s'han de prendre mesures contundents i pensades per aquest món rural, també en l'àmbit de l'habitatge. La línia de subvencions ajudarà a revertir aquesta situació**». En aquest sentit, la consellera Paneque també va anunciar que «**hi ha el compromís d'obrir convocatòries iguals els pròxims anys fins a mobilitzar 20 milions d'euros d'ajuts**», una mesura molt celebrada des de l'Associació de Micropobles.

A l'acte de presentació hi han assistit la majoria d'alcaldes i alcaldesses de la Vall de Ribes, així com algun batlle dels altres municipis beneficiats.

Consulta prèvia

Durant la presentació del Programa, la consellera Paneque també ha anunciat l'obertura del procés de consulta prèvia per a la redacció del Pla d'Habitatge de les Àrees Rurals (PHAR). «**Ha de ser la planificació estratègica de les polítiques d'habitatge de la generalitat als municipis rurals, més enllà d'aquesta convocatòria**», ha dit la consellera, qui ha afirmat que «**la voluntat és aprovar el pla durant aquest mateix 2026 amb la participació de tothom**».

En què consisteix el Programa de Rehabilitació per al món rural 2026?

CATALUNYA | M.R.

La convocatòria de Territori s'estructura en tres programes diferenciats, que varien depenent del destí final dels habitatges rehabilitats.

Ús propi o familiar

Està adreçat a persones propietàries que rehabilitin habitatges buits per destinar-los a residència habitual seva o de familiars de segon grau. Han de mantenir aquest ús durant un mínim de 10 anys i rebran un ajut d'entre el 10 i el 40% de la inversió, amb un topall màxim de 20.000 € per habitatge.

Lloguer assequible

Inclou habitatges de propietat privada que s'incorporin a les borses d'habitatge per al lloguer assequible (mínim 10 anys). «**Lloguer assequible és que no s'hagi de destinar més del 30% dels ingressos per mantenir-lo**», ha dit Paneque. També hi poden participar cooperatives d'habitatge sense ànim de lucre. Les ajudes són d'entre el 50 i el 80%, amb un topall de 40.000 €.

Programes d'arrelament

Destinat a administracions locals o entitats públiques que rehabilitin habitatges buits o immobles cedits per un perío-

de mínim de 50 anys. Els habitatges resultants s'hauran de qualificar d'habitatges de protecció oficial amb caràcter permanent. «**Hem après la lliçó tots plegats. Mai més destinar recursos públics a habitatges que després perden la seva qualificació**», ha advertit la consellera. El programa permet subvencionar fins a 10 habitatges per sol·licitant, amb un ajut d'entre el 50 i el 80% de la inversió i amb un topall de 70.000 € per habitatge. La convocatòria té criteris de discriminació positiva per ajudar als municipis rurals d'especial atenció.



PLA AMIC

Perquè els bons amics, són difícils de trobar,
però sorprenentment **fàcils de referenciar**

50 € PER A TU
I 50 € PER AL
TEU AMIC

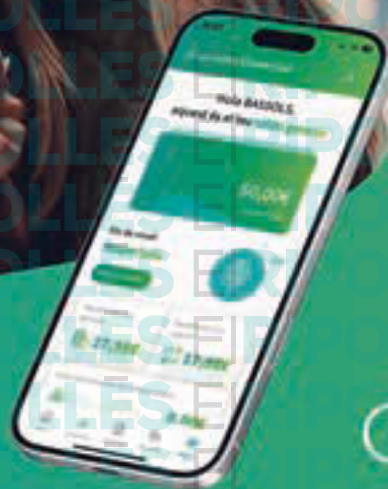

Guardiola
universal

És una manera senzilla de fer créixer
una comunitat d'energia propera, sostenible i de confiança.

Més d'un milió de cotxes pel carrer Progrés en cinc mesos

L'Ajuntament de Ripoll disposa ja de les dades d'un estudi de circulació de cotxes per aquesta via

Demaranan que el departament de Territori participi en les actuacions d'asfaltatge

RIPOLL | LAURA SEGUR

L'Ajuntament de Ripoll ha fet públiques algunes de les dades de l'estudi del volum de circulació pel carrer Progrés de Ripoll amb l'objectiu de demanar que la Generalitat participi en les despeses de manteniment del ferm. L'alcaldeessa, Sílvia Orriols, explica que s'hi van instal·lar uns aforadors perquè ja «sospitaven» que hi havia molta aflluència que no es corresponia amb la dels vilatans i que desgastava l'asfalt. Les dades, tal com remarca, són «concloents».

Segons exposa Orriols, «des de la data de l'1 de novembre del 2025 fins ara s'ha comptabilitzat el pas d'un milió cent mil turismes, sense comptar furgonetes, autocars o motos, ni la resta de vehicles». L'alcaldeessa es refereix a aquest com a un «pas impressionant de cotxes, sobretot de fora de Ripoll que fan servir aquest accés per dirigir-se a altres poblacions».



El carrer Progrés de Ripoll

Des de l'Ajuntament consideren que el desgast d'aquesta via no l'han d'assumir els ripollesos «sinó que hi han de participar activament administracions superiors». Afirmar que ara la voluntat és exposar-li la situació a la consellera de Territori i Mo-

bilitat, Sílvia Paneque: «Li farem arribar aquestes dades així com d'altres del nostre departament tècnic. Contactarem amb ella i mirarem de fer-li entendre que ha de participar d'aquesta despesa». Una inversió en la reparació d'una part de l'as-

faltatge que Orriols recorda que ja es va assumir anteriorment per part del departament: «Se suposa que ja entenen que no som els ripollesos els que hem d'abonar tota la factura».

El recull de dades posa en evidència un trànsit constant

de cotxes per aquest carrer, que és un dels eixos de mobilitat de Ripoll. Si bé és cert que sobretot els divendres a la tarda i el cap de setmana són els moments en què destaca més trànsit, a diferència del que es pugui pensar la resta de la setmana també registra un elevat volum de vehicles. «Un fet que ja ens n'havien alertat els veïns i que amb aquests aforadors queda demostrat i acreditat la justificació de la demanda de subvencions a administracions superiors, que han de servir per estalviar al contribuent ripollès al màxim de diners».

Orriols és conscient que, en qualsevol cas, aquesta actuació no serà imminent i avançarà que faran una actuació provisional a l'espera que la Generalitat «faci l'actuació que li pertoca» i recalca textualment: «De fet, hi ha de passar properament el 'Tour' i ho ha de fer per aquesta zona i tampoc podria passar-s'hi amb la situació en què es troba».

Camprodon està realitzant un estudi sobre la capacitat d'aparcament

CAMPRONDON | L.S.

L'Ajuntament de Camprodon està promovent un estudi intern sobre la capacitat real dels diferents punts d'aparcament amb què compta el municipi. A partir d'aquí, la voluntat és incorporar nova senyalització a l'entrada del terme per informar els visitants de les diferents opcions d'estacionament de què disposen. Un estudi que s'està realitzant conjuntament amb la Guàrdia Municipal, però que, en tot cas, no estarà finalitzat com a mínim, fins després de Setmana Santa, precisament l'època en què es concentra més gent al municipi, recorda l'alcalde

de Camprodon Xavier Guitart. En concret els dies més forts de l'any, acostumen a ser «Dijous i Divendres Sant, per no dir tota la setmana». No obstant això, des de l'Ajuntament afirmen, que malgrat tot, són dues dates que tenen «molt per la mà». De cara a aquest any es comptarà amb el reforç de «fins a una vintena de membres de Protecció Civil vinguts d'arreu de Catalunya» i amb la col·laboració de la Guàrdia Municipal. Per Setmana Santa fomentaran que s'aparqui a la zona del camp de Futbol.

En aquests moments, el punt del Camp de la Vila és el que està portant més retard en el



Aparcaments a Camprodon

projecte de la nova senyalització d'aparcaments. L'alcalde avançarà que serà una senyalització definitiva a l'entrada. Una zona, la del Camp de la Vila, però que costa molt de comptabilitzar els més de 300 vehicles que hi caben «sobretot com encaixar-los i poder saber quin és el màxim de cotxes qui hi poden aparcar».

Camprodon compta amb altres localitzacions que permeten deixar-hi el vehicle i arribar a peu al nucli urbà, com per exemple l'aparcament del camp de futbol, a l'entrada mateix del municipi, a la Forcarà, a Mas Ventós o al carrer Monestir.

Tallat un tram de la Via Verda entre Ripoll i Sant Joan



Mapa del traçat afectat pel tall

EL RIPOLLÈS | 1ST JOAN DE LES ABADESSES | REDACCIÓ

L'excés d'aigua al sòl i les ventades no només han afectat les carreteres i equipaments municipals de diversos termes de la comarca. A causa de dues esclavissades també s'ha hagut de tallar, de forma preventiva, un tram de la Via Verda del Ferro i del Carbó.

Des del web de Vies Verdes s'explica que el tall és «per risc

d'esllavissades i de caiguda d'arbres. S'està avaluant l'afectació i el pas està restringit fins a nou avís per garantir la seguretat dels usuaris». El tram afectat està fora de la zona d'actuació de Vies Verdes i pertany a l'Ajuntament de Ripoll, que seria qui ha de fer els treballs de reparació i manteniment oportuns per reobrir aquest punt.



L'inici de la Via Verda a Ripoll

Continua l'oposició al projecte de pedrera

S'han recollit 1.732 signatures en contra d'aquesta explotació i es vol impulsar una moció institucional al ple de Ripoll

EL RIPOLLÈS | G.C.

Fa cosa de mig any va sortir a la llum que Àrids Manlleu S.L. volia impulsar una pedrera per l'extracció de sorra i minerals a la zona de les planes del Montorro, al terme municipal de Ripoll, prop de Sant Bernabé de les Tenes. El projecte va causar indignació entre els veïns, que van impulsar una recollida de signatures en contra d'un projecte que, sostenien, suposaria el pas de 3.000 camions anuals carregats de sorra pel carrer Progrés i un gran impacte en una zona i un entorn natural.

Els veïns han aconseguit recollir 1.732 signatures, en una recollida que qualifiquen d'«èxit rotund», però no es volen quedar aturats en aquest pas. De fet, han enviat les signatures a tots els grups polítics municipals amb representació a l'Ajuntament de Ripoll per donar-los coneixement d'aquest malestar, amb la voluntat que s'impulsi una moció institucional a votar al Ple, diuen, perquè «s'expressi la voluntat popular en l'òrgan de màxima representació ciutadana».

Cap informe vinculant

Sempre segons la versió dels veïns, l'Ajuntament els ha informat que no s'ha rebut cap



imatge de les Planes del Montorro, al límit entre Ripoll i Vallfogona

informe vinculant i tampoc no s'ha rebut cap resposta a les més de vint alegacions i instàncies que es van presentar ara fa uns mesos.

L'alcaldesa de Ripoll, Sílvia Orriols, va comentar en un ple municipal que «l'empresa ens ha demanat una rebaixa de la taxa corresponent a l'explotació» i, així mateix, comentava com la voluntat del seu equip de govern era aplicar la taxa en la totalitat.

Els veïns demanen en la carta

als partits que es posicionin per la «protecció dels espais afectats i, particularment, en la defensa de les activitats coexistents», com les agràries, ramaderes, turístiques i culturals, que resultarien «greument alterades».

Lamenten també el trànsit del material fins a la seu de l'empresa, a les Masies de Voltregà, en un trànsit de camions que sobrecarregaria punts ja molt congestionats del centre de Ripoll.

**COMFORSA
FORJA
VINGLES AMB
EL RIPOLLÈS**



Comforsa

Des de 1652

www.comforsa.com

Camí de la Creu, 1 - 17530 Campdevànol - T. (+34) 972.712.171

Hi ha reconeixements que no només honoren una persona, sinó que també ens interpel·len com a comunitat. L'anunci que la Universitat Politècnica de Catalunya investirà doctor honoris causa Joan Manuel del Pozo és, sens dubte, un d'aquests moments. Parlem d'un filòsof, d'un professor, d'un servidor públic. Però, sobretot, parlem d'un mestre. I ho dic amb plena consciència del pes d'aquesta paraula.

Joan Manuel del Pozo ha dedicat la seva vida a pensar i, encara més important, a ensenyar a pensar. En un temps en què sovint es confon informació amb coneixement, la seva trajectòria és un exemple persistent de defensa del pensament crític, de la reflexió pausada i de la responsabilitat cívica. La seva obra ha incidit en l'educació, en l'ètica i en els valors democràtics. Per a molts de nosaltres, però, en Joan Manuel del Pozo no és només una figura intel·lectual de primer nivell. És també una presència propera. Ripoll forma part de la seva vida. Hi va créixer, hi va ensenyar i,



Montsina Llimós

Un MESTRE ripollès: JOAN MANUEL DEL POZO

La seva trajectòria és un exemple persistent de defensa del pensament crític, de la reflexió pausada i de la responsabilitat cívica

molt sovint, torna a casa. L'hem relacionat amb els seus germans i hem copsat la seva integritat i mirada noble en cada trobada. Per mi, sempre és un plaer escoltar-lo. Exemple de generositat intel·lectual, de capacitat d'escolta i de coherència. Qualitats que no sempre es troben reunides en una mateixa persona, i encara menys en figu es públiques amb una trajectòria tan dilatada.

El reconeixement de la UPC és, per tant, just i merescut. Ho és per la seva contribució a la filosofia a l'educació i al pensament ètic. Ho és també pel seu compromís amb la societat i amb la universitat com a espai de formació integral de persones lliures i responsables. Aquest reconeixement extern també ens ha de fer molt feliços a Ripoll, a casa nostra. Per això crec sincerament que Joan Manuel del Pozo és mereixedor de la distinció Guifré. No només per la seva trajectòria, sinó pel vincle permanent amb el nostre municipi, per la seva aportació al pensament i per haver estat, i conti-

nuar essent, un exemple de ciutadania compromesa. En un moment en què el soroll sovint s'imposa al debat, figu es com la seva ens recorden que pensar és un acte de responsabilitat. I que

educar en el pensament crític és, probablement, una de les formes més profundes de servei al país. Celebrem, de tot cor, que una universitat reconegui un mestre ripollès. Enhorabona Joan Manuel.

EDITORIAL

Ja hi tornem a ser

Ha passat poc més d'un mes després del primer episodi de ventades fortes al Ripollès i l'escenari s'ha tornat a repetir. El primer cop va deixar comunicats diversos pobles, i aquest diumenge s'ha repetit el mateix patró. Les conseqüències visibles i tangibles s'han patit arreu de la comarca, però especialment les dues valls han viscut un diumenge negre, que s'ha allargat durant bona part de la setmana.

Caigudes d'arbres, carreteres tallades, pobles sencers sense subministrament elèctric i molts municipis comunicats en l'àmbit de les telecomunicacions. Pobles devastats no només en l'àmbit material, sinó també en l'àmbit emocional. Les ventades han fet mal, molt mal, però el rastre i les conseqüències que han perdut en el temps encara n'han fet més. Cert és que no es pot preveure quina metrologia farà. No som Sant Pere ni tenim les claus del cel, i de si farà vent o pluja. Però el que sí que és cert és que l'experiència és un grau i dels errors n'hauríem d'aprendre. Sembla, però, que ni el temps ni la distància ens ha permès aprendre com gestionar aquests efectes meteorològics adversos.

Si es pot avisar a la ciutadania, per mitjà d'un ES-Alert, com pot ser que no es pugui preveure una resposta ràpida per part de companyies i institucions quan un poble es queda sense llum? No es poden tenir a punt generadors? No pot ser que pobles perdin la connexió durant hores, no pot ser que s'hagi de buscar cobertura a quinze quilòmetres.

Alguns alcaldes ja han aixecat la veu que malgrat que el vent no es pot aturar, sí que es pot fer una gestió dels boscos. Perquè molts dels problemes ocasionats són a conseqüència de la caiguda d'arbres. En els darrers anys s'ha tingut poc en compte la gestió forestal. El sotabosc està atapeït i els arbres es poden comptar a centenars. La desaparició progressiva de la ramaderia n'és una explicació. Progressivament, s'han abandonat els aprofitaments fusters i el pasturatge de sotabosc ha quedat en l'oblit. Això té conseqüència en la vulnerabilitat d'aquestes zones forestals. Per això, no ha anat acompanyat de polítiques per millorar la gestió dels boscos, sinó que s'ha instaurat una mena de mantra que no calia tocar ni una branca.

Això també ho podríem traslladar als vorals de riu, sovint convertits en autèntics murs vegetals sense manteniment. Quan arriben episodis de vent o de pluja intensa, la natura respon amb tota la seva força. I aleshores ens tornem a preguntar què ha fallat.

Potser la resposta és més simple del que sembla: es necessita gestió, previsió i responsabilitat. Perquè el vent no el podem aturar, però les conseqüències del que deixa enrere sí que es poden reduir. I el Ripollès no es pot permetre tornar a viure un altre diumenge negre.

Què entenem realment per saber? Aquesta és una pregunta aparentment senzilla, però profundament incòmoda. Contemporàniament —i encara més que en altres èpoques— el coneixement s'ha construït, legitimat i transmès principalment des de les universitats i institucions acadèmiques. Aquest fet, que sovint acceptem sense qüestionar, ha establert una jerarquia invisible: no tothom ha estat reconegut com a generador de coneixement.

Aquesta exclusió no és casual. Al llarg del temps, el saber acadèmic ha funcionat com un fil i que valida certes veus i en silenci d'altres. Coneixements arrelats en la tradició, en l'experiència quotidiana o en la cultura popular han estat sistemàticament relegats a un segon pla, considerats inferiors o poc fiables. I així, sense adonar-nos-en, hem contribuït a perpetuar una idea esbiaixada del que significa saber".

Per què continuem reproduint el discurs que associa el que és acadèmic amb allò veritable, objectiu i universal? És realment més vàlid un coneixement perquè ha estat produït dins d'una institució? O és, potser, una construcció social que respon a relacions de poder, sovint travessades per qüestions de classe, gènere i origen?



Jordi Coch

Epistemologies tradicionals i validacions normatives

Coneixements arrelats en la tradició, en l'experiència quotidiana o en la cultura popular han estat sistemàticament relegats a un segon pla

Vivim en una societat tecnològica, globalitzada i accelerada que, paradoxalment, sembla haver decidit desconnectar-se de la seva pròpia herència històrica. En la recerca constant de novetat i innovació, sovint menyspreem els sabers que ens han sostingut durant generacions. Oblidem que allò que som avui no s'entén sense allò que vam ser.

Així doncs, torno a preguntar: què és el saber?

El saber no pot ser únicament allò que es produeix en espais acadèmics, ni un

conjunt de teories abstractes desvinculades de la realitat. El saber també és pràctica, és experiència, és transmissió oral. És el saber fer dels nostres avis i àvies, la manera com es cultiva la terra, com es cuina, com es cuida, com es viu en comunitat. És un coneixement sovint invisible, però profundament arrelat i essencial.

Reivindicar aquests sabers no implica rebutjar la universitat ni el coneixement científic, sinó ampliar la mirada. Es tracta de reconèixer que hi ha múltiples formes de saber, i que totes poden aportar valor. Només així podrem construir una societat més justa, més conscient i més connectada amb la seva pròpia diversitat. Potser, al final, el veritable saber no és aquell que s'imposa, sinó aquell que escolta.

EIRIPOLLÈS

DIRECTORA: Judith Espert
 REDACCIÓ: Judith Espert, Guido Cengiarotti, Paula Sayago, Karolina Rios, Laura Segur, Marc Roura, Martí Palau i Adrià Rodríguez
 FOTOGRAFIA: Eudald Teixidor
 MAQUETACIÓ: Eudald Tutllo
 PUBLICITAT: Manoli Santoro, Montse Solà, Montse Freixa i Abde Akrich
 COORDINACIÓ PUBLICITAT: Joan Carballar
 GERÈNCIA: Zaida Picas
 ADMINISTRACIÓ: Júlia López i Eva Carrasco
 DISTRIBUCIÓ: Joan Cruz
 IMPRESSIÓ: Impressions Intercomarcals
 DIPÒSIT LEGAL: DL GI 1611-2013
 ISSN: 2488-3166
 Difusió controlada per OJD

Membre de l'Associació Catalana de Premsa Comarcal (ACPC)
 EDICIÓ: Corisa Media Grup
 CEO: Esther Martí
 CONSELL EDITOR: Jordi Martí i Esther Martí
 REDACCIÓ, ADMINISTRACIÓ I PUBLICITAT:
 Corisa Media Grup
 Colònia Santa Maria
 Ctra. C-17 km 91,5
 17500 Ripoll
 T 972 70 21 12
 informatius@corisa.cat
 publicitat@corisa.cat
 www.corisa.cat

Amb la col·laboració de:
Generalitat de Catalunya

COMPROMÉS AMB ÈTICA PERIODÍSTICA
 Consell de l'Informació de Catalunya

Les estacions deixen la porta oberta a allargar la temporada

Vall de Núria i Vallter tenien previst el tancament per Setmana Santa, tot i que això pot canviar

Les dues estacions del Ripollès asseguren que la temporada d'enguany ha estat històrica

EL RIPOLLÈS | P. SAVAGO

Les estacions d'esquí ballen els que podrien ser els últims compassos de la temporada de neu. Les dues de la comarca, Vall de Núria i Vallter, gaudeixen de la recta final de temporada i ho fan amb les mateixes bones sensacions que al principi. Ambdós ports han viscut un hivern amb gruixos i condicions òptimes que han permès l'obertura de tot el domini i el gaudi de centenars d'esquiadors. Tot i que encara no hi ha disponibles les xifres globals d'esquiadors, la responsable de relacions públiques de Vall de Núria, Ruth Bober, assegura que **«podem dir que hem fet aquestes xifres històriques gràcies a aquestes grans nevades»**. L'estació queralbina ha viscut un hivern **«de molta precipitació i molta quantitat de neu»**, una realitat que **«feia molts anys que no es veia»**. Davant d'aquesta situació i encara sense donar per finalitzada la temporada,



Vall de Núria

Bober comenta que **«estem molt contents»**. A Vallter comparteixen sensacions: **«Estem molt feliços i contents»**, expressa la responsable comercial, Carol Torres. Des de la Vall de Camprodon celebren per partida doble aquesta temporada, ja que ha coincidit amb els cinquanta anys de l'estació, **«els recordarem per aquesta temporada tan bona, per tanta neu i per l'afluència que ens està portant de gent, molt més**

gran que d'altres anys», remarca Torres. Les estacions preveuen el final de temporada per a Setmana Santa, tot i que hi ha sobre la taula l'opció d'allargar-la. De moment, caldrà veure com avancen les condicions meteorològiques. **«Pel que fa a neu podem mantenir l'estació oberta com l'hem tingut, al 100%»**, tot i que la proposta d'allargar encara no està confirmada pot ser una opció per a Núria: **«Els dies s'allarguen**

i si surt el sol la neu es fon ràpid», diu Bober. Des de la vall de Ribes el que sí tenen comprovat és que per Setmana Santa es produeix un canvi en la tipologia de visitants: **«No són esquiadors com més aviat gent que ve a gaudir de les activitats a l'aire lliure»**, perquè al final, **«el que vol la neu és fred»**. De moment, a Núria es mantenen **«optimistes»** i celebrant **«aquest any històric»**. **«Esperem tenir aquest final de temporada amb molta ac-**

tivitat, molta neu i molta gent», a Vallter l'opció d'allargar la temporada **«està a l'aire»** tot i que caldrà esperar també com es comporta la meteorologia: **«Depèn de les temperatures la neu es fon molt ràpid»**, remarca també Torres. En aquest sentit, **«s'haurà d'acabar de valorar»** quina és la data final de la temporada de neu. Vallter i Vall de Núria es preparen per cloure una temporada, que, encara sense data, ja asseguren que ha estat històrica.



Vallter, a inicis de la temporada

La primavera començarà amb pocs canvis meteorològics

EL RIPOLLÈS | P.S.

Aquest divendres comença la primavera. Després d'un hivern marcat pels episodis de pluja, els tous de neu a les muntanyes i les fortes ventades arreu de la comarca, arriba la nova estació. **«La primavera sembla que continuarà en aquesta línia»**, avança el meteoròleg Luismi Pérez. Això vol dir que **«els patrons atmosfèrics continuaran sent els mateixos»** o, cosa que és el mateix, que les depressions i els anticiclons es col·locaran en els mateixos punts que fins ara. **«Molt probablement, i com a mínim el que ens queda de mes de març, i també el mes d'abril, continuaran sent de**

pas de perturbacions amb episodis de pluges importants, nevades destacables i de vent, com el de les últimes jornades», explica l'expert. Segons les primeres informacions de com pot ser la primavera, Pérez comenta que els fenòmens de vent intens **«es poden tornar a produir»** i, per tant, **«alerta les setmanes vinents»**. Donant resposta a la possibilitat que les estacions d'esquí allarguin la temporada, el meteoròleg considera que les condicions seran favorables per a la neu perquè enguany **«no en faltarà»**. Tenint en compte la proximitat de Setmana Santa, **«en aquestes dues setmanes molt probablement hi haurà algun epi-**



Els episodis de vent seran habituals fins al mes d'abril

sodi de neu que acabarà de farcir les muntanyes del Ripollès». En aquest sentit, i pel que fa a les condicions meteorològiques la temporada **«es podrà allargar»**, assegura Pérez. Tot i que aquí hi intervinen els interessos dels ports, no serà per falta de neu el possible tancament: **«Estem parlant d'una de les millors temporades d'esquí que es recorden sobretot per quantitat de neu»**. El meteoròleg també adverteix dels possibles episodis de torb, que fan que les estacions es mantinguin tancades durant unes jornades. Tot i que es tracta d'episodis puntuals, la predicció es que la temporada es pugui allargar fins al mes de maig.

Viure al Ripollès s'està convertint en una experiència gairebé filosòfica. No pas perquè s'hi hagi instaurat cap escola hel·lenística de pensament entre els turmentats boscos de pi roig, salzes, castanyers, roures i alzines, sinó perquè cada dia ens veiem obligats a exercir la paciència estoica amb una disciplina que faria desesperar Sèneca.

Comencem per la telefonia. Al Ripollès tenim una relació molt peculiar amb la tecnologia del segle XXI, car la fem servir quan funciona, i quan no funciona —que és massa sovint— ens veiem abocats a recordar amb nostàlgia aquells temps no tan llunyans en què els telèfons tenien un puto cable i almenys sabíem a qui culpar. Ara la cobertura mòbil i la connectivitat de dades desapareixen amb una regularitat astral, com si seguissin algun cicle orbital desconegut. Potser algun astrofísic —o algun astròleg d'aquells de tarot i túnica de pa sucat amb oli— ens podria explicar algun dia que els satèl·lits de telecomunicacions pateixen turbulències gravitatòries quan passen sobre Serra Cavallera. Ho apuntem. Després hi ha el llum. Ja sabem que l'electricitat és una cosa delicada, màgia negra per a la majoria dels mortals. Però al Ripollès, quan cauen quatre gotes, quan bufa una mica de vent —o quan no passa absolutament res, circumstància



Jordi Caballeria

Crònica d'una comarca resilient (o resignada per collons)

El Ripollès és un lloc magnífic... però que cada vegada és més difícil de fer-lo funcionar

especialment inquietant—, la xarxa elèctrica decideix que potser és bon moment per fer una pausa. Un breu recordatori que la civilització és fràgil i que els nostres rúters, ordinadors, congeladors i cafeteres depenen d'un fil més prim que l'ànima d'un comptable.

Però la joia de la corona de les nostres petites desgràcies és l'N-260 al seu Malpàs per Ribamala, entre Ripoll i Sant Joan de les Abadesses. Allà, l'erosió sobre la geologia de l'eocè —sobre els sediments detrítics i turbidítics (gresos, lutites i margues) d'entre 34 i 56 milions d'anys, període relativament recent si ho comparem amb els 4.500 milions d'anys del planeta o l'existència dels països catalans... és broma— s'entesta a recordar-nos que les muntanyes tenen el mal costum de desfer-se. Les pedres cauen amb una puntualitat admirable, els talussos es desplacen amb elegància tectònica i la carretera es converteix periòdicament en un experiment de física gravitacional aplicada a la mala gestió. Fa pocs dies, una nova esclavissada —que va provocar un ferit, afortunadament recuperat— va obligar a desviar el trànsit per Vallfogona de Ripollès. El trajecte habitual de set minuts entre Ripoll i Sant Joan es va transformar en una excursió alpina de cinquanta minuts i mil tres revolts, una mena de rali improvi-

sat per carreteres secundàries que ni Google Maps ja no recordava que existien. El tall va durar dies, i ara gaudim d'un pas alternatiu que funciona amb un semàfor malparit i amb aquella elegància burocràtica que consisteix a fer esperar tot-hom sense explicar mai fins quan Mentre, els savis de la capital ens asseguren que tot està sota control i que hi ha projectes per fer un pont nou i una variant a l'altra banda del riu. Projectes, estudis, expropiacions, memòries tècniques... tota aquella literatura administrativa que té la meravellosa propietat de durar dècades sense que mai passi res de res. Una forma d'art, al cap i a la fi

Per si tot això fos poc, fa pocs dies vam patir dues agressions a dones que han posat en qüestió aquell relat tan amable segons el qual tota immigració és automàticament idíl·lica i integrada. La realitat, com sempre, és una mica més complexa que els eslògans. Però la complexitat no agrada als polítics, perquè obliga a pensar, i pensar cansa —i és electoralment perillós. I per acabar de completar la postal bucòlica, aquest cap de setmana una ventada monumental ha arrencat arbres i teules amb una energia que feia anys que no veiem. La tramuntana, sempre imprevisible, ha decidit recordar-nos que la meteorologia no en sap res de decrets ni de programes electorals. Una irresponsable. Tot això passa mentre els nostres governants prefereixen invertir fortunes —es veu que les paga

aquella Europa desunida per segons què— en carrils bici tant buits com elegants, abans que dedicar els diners al manteniment de carreteres, línies elèctriques o infraestructures bàsiques. No fos cas que algú pensés que la política hauria de servir per mantenir el país en funcionament, ves per on.

Així doncs, viure al Ripollès s'ha convertit en un extenuant exercici de convicció profunda, en una mena de prova existencial que només entenem els qui hi vivim cada dia: aquells que, malgrat tot, continuem estimant aquestes muntanyes, aquests rius i aquestes carreteres impossibles.

Mentre, els urbanites de segona residència continuaran venint en alegre corrua els caps de setmana buscant silenci idíl·lic i natura obedient, molestos pel cant dels galls o pel repic de les campanes, convençuts que el paisatge és un decorat dissenyat per al seu descans. En marxar, ens abandonaran alegres a la nostra (dis)sort, i s'enduran a casa —dins dels seus mòbils d'última generació, tan útils com llambordes al 3G del Ripollès— fotos dels aborígens que hi habitem, deixats de la mà de déu i dels Abraxas barcelonins, enquistats en el seu món de ciment i acer tan pulcre, net i irreal com un programa electoral.

Nosaltres, els que hi vivim sempre, sabem la veritat: el Ripollès és un lloc magnífic... però que cada vegada és més difícil de fer-lo funcionar. Rock me, mama.

Aquesta setmana he tingut l'oportunitat d'assistir al Fòrum Vives de Política Lingüística Universitària, una trobada que ha servit per reflexionar sobre el moment delicat que viu el català en el context universitari. El català reula i ho fa també el seu ús en la recerca que es porta a terme tant en l'àmbit de les humanitats com en el de les ciències.

Me n'emporto moltes reflexions. Un dels debats més interessats és el de la llengua de publicació científica. Fer carrera acadèmica avui en dia està molt condicionat per indicadors d'impacte, rànquings i criteris d'avaluació que prioritzen la publicació en anglès. Si no es publica en anglès, en molts casos,



Núria Camps

Escriure en català en temps de globalització

simplement no s'existeix en el sistema. Evidentment, l'anglès s'ha convertit en llengua de comunicació científica global, però es tracta d'una lògica que s'aplica de manera indiscriminada. Quin sentit té analitzar qüestions arrelades al nostre context en una llengua que no és la de la comunitat a qui s'adrecen els resultats? Moltes vegades he sentit que fer recerca sobre llengua i literatura en català era fer recerca de segona i no pel tema sinó pel fet que, estant escrita en català,

el sistema no dona importància a aquesta recerca com a tal. És una situació enormement injusta. Les persones que escrivim en català, a vegades, no només hem de justificar la tria de la llen-

gua, sinó que sovint veiem penalitzada la nostra trajectòria. En canvi, publicar en anglès, encara que sigui sobre realitats locals, es percep com una opció desitjable en contextos acadèmics. L'anglès és imprescindible per a la projecció internacional, però el català és imprescindible per a la transferència de coneixement arrelat al territori. No només cal fer recerca per tenir una bona posició acadèmica sinó, al capdavant, cal fer una recerca que serveixi per entendre i transformar la realitat que tenim més a prop.

Els investigadors acaben triant temes i enfocaments teòrics que

La recerca que serveixi per entendre i transformar la realitat més propera també ha de poder tenir el seu espai

encaixin millor en circuits —internacionals, deixant de banda qüestions locals que poden ser menys atractives per a revistes indexades però molt més rellevants per a l'entorn proper. Així, per desgràcia, no només canvia la llengua de la recerca, sinó també el contingut. En definit va, la recerca que serveixi per entendre i transformar la realitat més propera també ha de poder tenir el seu espai.

El fòrum va apuntar altres dimensions del problema: la necessitat de revisar les estratègies lingüístiques de les universitats, d'actuar sobre les actituds i usos de la llengua i de reforçar la responsabilitat institucional. En poques paraules, el sistema que emfatitza la importància de la diversitat lingüística alhora la penalitza. Hi ha molta feina per fer.

Esquerra porta al Parlament els talls elèctrics i de telefonia

EL RIPOLLÈS | REDACCIÓ

Els diputats gironins d'Esquerra Republicana al Parlament, Laia Cañigüeral i Jordi Viñas, han registrat una bateria de preguntes al Govern per aclarir si s'està supervisant correctament el manteniment de les línies elèctriques i de telecomunicacions al Ripollès, després dels diversos episodis que han deixat municipis de la comarca sense serveis bàsics. Les preguntes arriben arran de les fortes ventades registrades els dies 12 de febrer i diumenge passat, que van provocar la caiguda d'arbres i branques sobre les línies elèctriques i de telefonia. Aquestes incidències van ocasionar talls de llum, Internet i telefonia fixa i mòbil en diferents punts del Ripollès. Diversos ajuntaments han apuntat que una possible causa dels problemes podria ser la manca de manteniment de la vegetació al voltant de les línies aèries. Segons recorda

ERC, la normativa vigent obliga les empreses titulars de les infraestructures a mantenir corredors lliures de vegetació sota les línies i a disposar d'un pla triennal de manteniment. Els republicans alerten que aquests talls de subministrament tenen conseqüències més enllà de l'impacte econòmic en empreses i comerços. També poden afectar serveis essencials, especialment en el cas de persones grans que viuen soles o que depenen de sistemes de teleassistència. Per aquest motiu, els diputats han demanat al Govern si al Ripollès existeix el pla triennal de manteniment previst per la normativa, quan es va aprovar i si està actualitzat. També han preguntat si l'executiu ha detectat incompliments per part de les companyies responsables i quants expedients o incidències s'han obert.

Una mesura temporal per facilitar els desplaçaments a joves

BARCELONA | REDACCIÓ

L'ATM de Girona impulsa ha aprovat i ja està en vigor una mesura transitòria per facilitar els desplaçaments als infants i joves titulars de la targeta T-16 dins el Ripollès. «Facilitarà els desplaçaments escolars i dona resposta a una necessitat», ha assegurat la consellera de Territori, Sílvia Paneque. La mesura s'ha posat en marxa mentre s'avança en la «plena interoperabilitat entre els sistemes tarifaris», diu Paneque. Alhora, vol fomentar l'ús del transport públic, sobretot entre els més joves. La targeta T-16 és un títol de transport personal i intransferible adreçat a infants i joves de 4 a 16 anys (ambdós inclosos), que permet utilitzar de manera il·limitada els serveis de transport públic integrats dins la zona tarifària del muni-

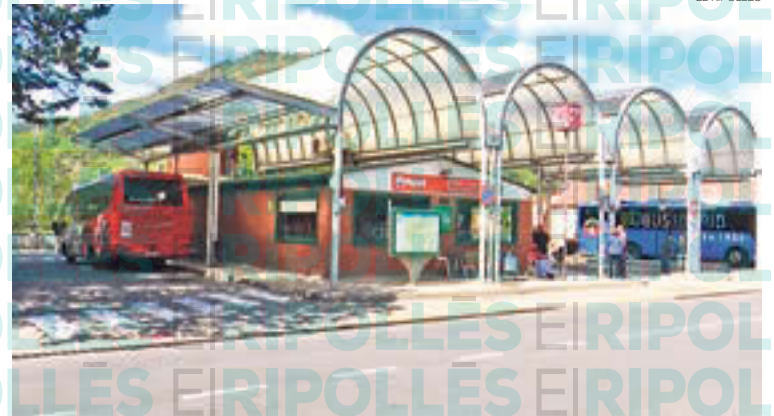

EL RIPOLLÈS

cipi de residència del titular. En el cas del Ripollès, la configuració tarifària vigent a l'àmbit de l'ATM de Barcelona estableix dues zones internes, que amb aquest acord es tractaran temporalment com una de sola. Amb l'objectiu de facilitar els desplaçaments habituals entre municipis, l'ATM de Girona i de Barcelona han acordat aplicar aquest tractament unificat

per al títol T-16 fins que les noves validadores multifunció estiguin plenament desplegades i operatives, fet que permetrà la interoperabilitat completa entre els dos sistemes tarifaris. Aquesta mesura s'aplica exclusivament a aquest títol i no afecta la resta de títols ni condicions tarifàries del sistema. Es tracta d'una mesura temporal i excepcional.



Millorar, innovar i avançar

1976 **50!** 2026

Cinquanta anys del Patronat de Turisme Costa Brava Girona

Ja fa cinquanta anys que la Diputació de Girona, a través del Patronat de Turisme Costa Brava Girona, treballa per a la promoció i la difusió exterior dels recursos naturals, socials i culturals de les comarques gironines.

I ara, més que mai, vetlla per un turisme basat en l'autenticitat, en la mobilitat sostenible i en els recursos de proximitat, que respecti el medi ambient i que beneficiï tant els residents com els visitants.



Costa Brava Pirineu de Girona
Diputació de Girona



Diputació de Girona



Creades tretze noves empreses al Ripollès el 2025

L'Agència de Desenvolupament del Ripollès va tancar l'any amb un balanç molt positiu

A més, es van incorporar quatre nous negocis al Viver d'Empreses, demostrant la seva consolidació

RIPOLL | PAULA S.

El balanç de la feina feta l'any 2025 per l'Agència de Desenvolupament del Ripollès destaca que s'han creat 13 noves empreses tot i que es van atendre gairebé una norantena d'emprenedors. Entre els indicadors anuals també destaca l'assessorament personalitzat a 72 empreses i persones emprenedores. Un aspecte que destaquen els tècnics és la diversificació de les empreses que s'han incorporat al mercat. El tècnic d'empresa de l'agència, Joan Pere Sellarés, fa una mirada al passat per confirmar aquesta tendència: **«Durant molts anys, la majoria dels negocis que es dona-**



El Viver d'Empreses de l'Agència es consolida amb quatre noves incorporacions

ven d'alta eren sobretot d'hostaleria o serveis relacionats amb el turisme». Amb la incorporació de les empreses de 2025 s'ha evidenciat un canvi i **«ara també parlem de gimnasos, de mecànics i ferreteries»**, exemplifica el tècnic. Tot i que continuen sorgint negocis relacionats amb l'hostaleria, principalment

«bars i alguna pastisseria», s'ha incrementat l'oferta empresarial al Ripollès i ara **«hi ha una varietat molt gran d'empreses que s'han constituït i que donen serveis».**

L'agència disposa d'un viver d'empreses i naus industrials amb espais adaptats i servei de suport perquè els nous emprenedors puguin començar o consolidar el negoci. Enguany aquest viver ha acollit 11 empreses, amb 4 noves incorporacions també variades i de sectors diversos. **«Lògicament, com que les naus estan plenes, hi ha un llistat d'espera. A mesura que marxen els emprenedors quan ja ha passat el seu temps, entren noves empreses dins aquestes**

naus», explica Sellarés. L'accés a aquest viver d'empreses és una oportunitat per als projectes que tenen bona projecció de futur: **«Són projectes que ja s'han aprovat, que són viables i funcionen. Per tant, estem parlant de casos d'èxit que han començat a la nau i que han necessitat molt més espai posteriorment».**

Des de l'agència també remarquen les formacions que ofereixen per fer créixer el talent. El 2025 van ser 87 els participants. Des de l'agència s'adapten d'acord amb la demanda que hi pot haver i s'orienten a totes les modalitats d'empreses que hi pugui haver. Després d'analitzar les mancances que podia haver-hi a la comar-

ca, des de l'agència van decidir enfocar els cursos pensant en aspectes com ara **«millorar les vendes a través de WhatsApp o formacions basades en la intel·ligència artificial»** i com aprofitar aquests mecanismes per aplicar-los a les empreses.

Entre les xifres més destacades hi ha com les empreses de la comarca van obtenir més de 244.000 euros gràcies a l'acompanyament de professionals pel que fa a la tramitació de subvencions i ajuts.

Amb aquests números en mà, Sellarés fa una bona valoració de 2025: **«Es continua confirmant el que diem: som una comarca emprenedora, això es demostra amb les dades».**

La Diputació de Girona obre una línia de subvencions per als ajuntaments

GIRONA | REDACCIÓ

La Diputació de Girona ha obert una nova línia de subvencions valorada en 15 milions d'euros i destinada a inversions, enfocades principalment als pobles més petits. La partida preveu que tots els municipis que ho sol·licitin rebin un mínim de 38.000 euros, amb un topall màxim de 400.000. Tots els municipis de

la demarcació rebran un percentatge concret del que demanin finançar i es tindran en compte criteris, principalment, de població. Per exemple, els que tinguin entre 501 i 2.000 habitants poden rebre fins al 95% del que sol·licitin, i els de més de 2.000 podran arribar a percebre el 90%. Els que tinguin menys de 500 veïns poden rebre el 100%, però cal que tinguin en compte el

topall marcat de 400.000 euros que tenen garantit Girona, Figueres, Blanes, Lloret de Mar i Olot, ja que tenen una població més gran.

Després de l'aprovació del pressupost, es preveu que comenci el període per presentar les sol·licituds -es calcula entre finals d'abril i principis de maig-. Cada ajuntament podrà presentar una única sol·licitud, en la qual podrà incloure un

màxim de quatre actuacions d'inversió, que s'hauran de justificar, com a màxim, a finals de 2027.

La Diputació, amb aquesta nova línia, es marca el propòsit d'ajudar i beneficiar als municipis més petits. **«Sempre hem defensat que la Diputació és l'ajuntament dels ajuntaments (...) hem de posar els ajuntament per davant de tot»**, destacava el pre-

sident de la Diputació, Miquel Noguer durant l'acte de presentació a Girona.

Aquesta nova línia de subvencions s'afegeix al Fons de Cooperació Econòmica Municipal, la principal línia d'ajuts de la Diputació. Per a aquest any, és superior als 29 milions d'euros a repartir entre els 221 municipis que conformen la província, i té la particularitat que és de lliure disposició.

BOU
CONTENIDORS

Gestió i transport de residus

C. Pirineu, 6 · Pol. Ind. Adoberies Oest · 08506 Calldetenes
T. 93 886 88 10 · comercial@contenidorsbou.com
contenidorsbou.com

La prova pilot a la collada de Toses avança a bon ritme

Un 65% dels motoristes segueix la traçada indicada de manera correcta

Altres administracions s'han interessat per la prova, que s'aplicarà a més carreteres

TOSES | GUIDO CENGIAROTTI

El Servei Català de Trànsit ha detectat, sis mesos després de la implementació d'una prova pilot de senyalització a la Collada de Toses, que el 65% dels motoristes segueixen la traçada marcada. Aquest punt de l'N-260 va ser la primera carretera de Catalunya on es va implementar aquesta senyalització per millorar la traçada dels motoristes, atès que són el col·lectiu més vulnerable als accidents de trànsit. L'experiment, pioner, s'havia implementat prèviament a Àustria i en altres països europeus. «A la corba on teníem càmera per gravar el traçat dels



El marcatge a la collada de Toses

motoristes, el 65% respectaven els senyals», diu el director del Servei Català de Trànsit, Ramon Lamiel. Afegeix que

«els resultats els hem obtingut després d'observar tres mesos de traçats».

La prova pilot es va imple-

mentar també en una carretera propera a l'àrea metropolitana de Barcelona, on s'han obtingut resultats semblants.

Per això, altres administracions s'han interessat en aquesta senyalització.

«Territori veu bé estendre el marcatge a altres corbes i ens hi posarem. Afegirem marcatges a la collada amb el Ministeri i les diputacions també s'hi han interessat», explica Lamiel.

La senyalització que s'enganxa a l'asfalt consisteix en unes marques blanques no lliscants, que generen un efecte visual que indueix els motoristes a seguir la traçada més indicada i a fer-ho més lentament. Amb això es vol reduir l'accidentalitat i millorar la seguretat viària de diverses vies amb dades elevades de sinistralitat.



Serveis

Buidatge, neteja i transport de fosses sèptiques

Neteges:

- Estacions depuradores
- Desembussos de clavegueram i canonades
- Rentats de túnels, carreteres i obres de fàbrica
- Rentadors de cotxes i benzineres
- Desinfecció de dipòsits d'aigua potable
- Embornals i reixes
- Bases de purins

Rentat de granges

Transport:

- Fangs de depuradora i residus amb cisterna
- Residus perillosos (ADR)
- Aigua potable i no potable

Inspecció de canonades amb càmera de TV

Detecció de canonades



C/ Cap del Pont, s/n (Bústia 30) · 08508 La Gleva

contacte@neida.cat · Tel. 93 857 03 74 · 630 964 284 · www.neida.cat

Guitart: «Salut hauria de formar part del Patronat de l'Hospital»

Xavier Guitart, delegat del Govern a Girona, fa balanç de l'any i escaig al capdavant de la delegació

Habitatge, telecomunicacions i funcionament ordinari dels Ajuntaments: les grans preocupacions

CAMPRODON | JUDITH ESPERT

• Fa un any i mig que va ser nomenat delegat del Govern de la Generalitat a Girona, i ara ha completat les visites a tots els municipis de la vegueria. Quines són les necessitats o reclamacions que li han traslladat els alcaldes del Ripollès?

La veritat és que primer de tot el que hem fet ha estat trobar-nos amb els alcaldes, per posar-nos al seu costat, perquè realment la Generalitat no se sentí tan lluny, com dic sempre. La Generalitat és un ens que se sent lluny, i el que no vull és ser delegat del Govern i que això passi amb els alcaldes i alcaldesses de la nostra vegueria. Hem fet una primera trobada amb tots ells, amb 208 municipis, i les casuístiques, quan ho mires fredament, són a tot arreu les mateixes. Hi ha un tema que ens reivindica molt que és el finançament, tenir un millor finançament pels ens locals, crec que és una cosa que ja s'ha posat mà, ja s'ha avançat una mica i, per tant, estem satisfets. Però, evidentment, hem de continuar treballant-hi i seguirem treballant perquè tinguin un millor finançament. Després molts temes de secretaria, molts temes de serveis tècnics. Moltes vegades els ajuntaments petits van mancats de personal i, en conseqüència, necessitem, moltes vegades més dotació i amb això és el que estem treballant. Treballarem estretament amb tots ells per intentar resoldre totes aquestes problemàtiques. El que també està molt sobre la taula és aquesta interlocució amb altres empreses com pot ser els subministradors de llum o els de telefonia, que moltes vegades els és impossible contactar-hi. Per tant, s'està treballant i hem treballat amb el TelcoCAT, amb diferents eines per poder ser més àgils i poder arribar als ajuntaments molt més ràpid...

• Molts ajuntaments es queixen que no són capaços de trobar secretaris i interventors que vulguin treballar a municipis petits i rurals.

Està passant això i és una de les reivindicacions que ens ha arribat, de les moltes que hem rebut, però aquesta és de les més importants o la que més ens passa. S'està treballant amb aquesta borsa de secretaris que està treballant la Generalitat per poder tenir secretaris per tots els ajuntaments de Catalunya. Això és una cosa que ja s'ha fet la primera selecció i, per tant, ja s'ha fet una primera bossa, però el que es vol és tenir una bossa ja amb gent a punt perquè quan passin aquestes coses pugui donar servei el més immediat possible. Ara, per sort tenim la Diputació que també està treballant colze a colze amb la Generalitat, i està donant un servei que ara mateix no acabem de donar



El delegat del Govern a Girona, Xavier Guitart

S'ha d'apostar per Comforsa, Vallter i Vall de Núria en el pressupost de la Generalitat, perquè estan donant feina a moltíssimes famílies de la comarca

del tot bé, però això és el que volem millorar. Portem més d'un any, hem anat detectant totes aquestes mancances i, per tant, se'n ha posat com a prioritat...

• Una de les queixes reiterades són els repetits talls en telefonia i internet. En què estan treballant per evitar aquests perjudicis?

Estem satisfets, en aquest aspecte, perquè realment ja s'han anat aconseguint petites coses. El TelecoCat és un programa que s'ha iniciat ara fa molt poc, que és un sol programa per a totes les incidències de telefonia que tenen els ajuntaments i mitjançant un codi poden accedir a la plataforma. Amb una sola incidència queden activades totes les companyies telefòniques. Quan hi havia una incidència, s'havia de trucar a cada una, això ara s'ha centralitzat. S'ha treballat des de la Secretaria de Telecomunicacions i la veritat és que és un gran avenç perquè realment amb una sola incidència pots resoldre el tema i, a més a més, tens de primera mà com està la incidència, i amb quin procediment se solucionarà. És una eina que s'ha iniciat ara, que s'està treballant, però estem satisfets d'aquest fet. El que s'està treballant amb les companyies elèctriques és una mica el mateix: poder gestionar-ho amb una

sola plataforma que quan enviïs l'alerta tinguis ja la incidència i la puguis remetre de seguida. Això s'ha fet a través de la Generalitat, s'ha firmat un conveni amb totes les companyies. Hi ha marge de millora i s'ha de continuar treballant, però estem satisfets amb com està funcionant.

• El pressupost de la Generalitat contempla unes inversions de 25 milions d'euros al Ripollès. Si ens fixem en el detall, el gran gruix se l'enduen les empreses públiques de la comarca. Sembla que la comarca queda aïllada de les grans inversions?

Aquest any hi ha inversions importants i serioses al Ripollès, però també és veritat que hi ha molta inversió en les dues estacions i a Comforsa, però també hem de destacar i hem de tenir molt clar que Comforsa ara mateix i les dues estacions si les ajuntem, estan donant feina a moltíssimes famílies de tota la comarca, no només de la Vall de Camprodon o de Vall de Ribes, sinó a tota la comarca. És important que aquestes tres empreses públiques tinguin feina, puguin mantenir-se obertes i amb la màxima eficiència possible, perquè és una necessitat que tenim tots. Sí que és cert que s'hi està invertint molt, però realment s'hi ha d'apostar

perquè estan donant feina. Segurament Comforsa sigui l'empresa més gran de la comarca del Ripollès, i si comptem Vallter i Núria, estan donant feina a més de 500 persones. Per tant, són prou importants i tenen prou pes a la comarca, com perquè se les tinguin en compte.

- No hi ha cap inversió relacionada amb el telecabina de Vallter. És una inversió de futur?

Amb el telecabina hi ha molta feina encara a fer, hi ha tots els estudis, hi ha tota la feina prèvia. Per tant, amb aquest 2026 no es pot pressupostar una cosa que encara avui dia no sabem el cost que tindrà. Aquí hi ha uns estudis previs, hi ha unes demandes per part de Setcases, i s'està treballant colze a colze amb l'Ajuntament i amb els veïns i veïnes per poder-ho solucionar. Aquesta no és una inversió del 2026 i això està més que clar. Sí que hi ha el pont del Carbur, que és una necessitat històrica i reivindicada de molts anys i, per tant, que es dugui a terme, que es pugui acabar i que tinguem el finançament, jo crec que això és un gran èxit.

- L'habitatge és pal de paller en el pressupost?

Moltes vegades passa desapercebut perquè realment és un paquet complet, però també afecta el Ripollès i molt. Hi ha una inversió de 1.900 milions d'euros que s'invertiran en habitatge a tot arreu i això també inclou la comarca del Ripollès i potser no és un punt dins el mapa, però sí que és un tema que revertirà. Aquí hi ha moltes parcel·les, hi ha hagut molts ajuntaments de la comarca que han posat parcel·les a disposició de la Generalitat i vol dir que s'anirà per actuar ja. Amb alguns ja s'hi han posat en contacte fins i tot l'Agència Catalana d'Habitatge per fer-ne els edificis. L'habitatge és punt clau, és importantíssim i és veritat que potser no són obres allò amb noms i cognoms, però sí que són coses molt importants. També actuarem en seguretat. Estem parlant que l'Àrea Bàsica Policial de Ripoll hi estan arribant més efectius: ja n'han arribat i n'arribaran molts més. També és una reivindicació tant de la ciutadania com dels ajuntaments i també és una inversió de la Generalitat a Catalunya en el nivell directe o indirecte.

- Pel que fa als solars oferts pels Ajuntaments, en què es concretarà?

Hi ha diferents fórmules que s'han dut a terme des de la Generalitat i és el que s'està parlant ara amb els ajuntaments: si construeix directament la Generalitat, si construeix l'Ajuntament o si és un constructor interessat a poder construir amb les parcel·les que van cedir els ajuntaments a la Generalitat de Catalunya. A partir d'aquí, ja es va per fer la licitació o directament l'adjudicació, si és el cas que hi ha empresa per poder-ho fer i, per tant, això és per començar ja. Això sí que és efectiu el 2026 i esperem molt aviat veure grues treballant en els nostres municipis.

- La manca de lloguer és un problema que preocupa arreu del Ripollès. Els professionals ho atribueixen, en part, a un parc de pisos buits que no es rehabiliten. Facilitaran aquests treballs per ampliar el nombre de pisos de lloguer?

Fa molts anys que s'està treballant amb la rehabilitació i amb subvencions per rehabilitar edificis. Això ha de seguir. Hem de continuar treballant en la rehabilitació. Evident-

ment, sabeu que no és fàcil perquè realment la rehabilitació depèn de molts factors. Aquest és un tema que s'hi ha anat treballant durant els anys i s'hi segueix treballant i, per tant, s'hi continuarà apostant des de la Generalitat. El preu dels lloguers és un tema molt important. Tot el que construeixi la Generalitat aquest 2026 i en endavant, fins al 2030, aquest pla de 50.000 d'habitatges, és que tot és per lloguer, lloguer assequible i un lloguer que ja està marcat. Val 6,85 euros, més o menys el metre quadrat i, per tant, avui dia ja pots saber què et costarà el lloguer abans de fer el pis. Si parlem d'un pis de 100 metres quadrats seria un equivalent a 685 euros al mes. Tot l'habitatge que faci la Generalitat de Catalunya a través dels ajuntaments o a través de la mateixa Generalitat serà de lloguer.

- Han assegurat, per activa i passiva, que la pervivència de l'Hospital de Campdevànol està assegurada i que hi haurà inversions.

Es va anunciar amb un consell d'alcaldies que es perdrien aquests 85 llocs de treball i tots tenim clar que no han perillat mai i menys sabent com està la sanitat, que el que necessitem són professionals, no perdre professionals. Entenc que la preocupació ha d'existir, però també és cert que la Generalitat hi serà i hi ha estat. L'Hospital de Campdevànol treballa per serveis i més del 90% dels ingressos que rep són de la Generalitat de Catalunya. Es cobren per serveis, però n'hi ha molts que són deficitaris i hi ha un acord, a través d'un conveni, que es paga una quantitat a l'any. Per exemple, s'està pagant pel servei d'urgències pel cost que té, hi hagi o no urgències. La Generalitat seguirà apostant i posant els mateixos recursos, sigui o bé per serveis o sigui per la feina que fan els professionals que tenen allà. Quan parlem de les inversions, és un tema que hem discutit moltes vegades i és que ens hem de reinventar, hem de continuar treballant per donar un bon servei als ciutadans del Ripollès i, fins i tot, podríem arribar a parlar de Sant Quirze o Montesquiu. A través d'aquestes aliances, d'aquestes AIS, que passem de 36 a 30, hem de donar un bon servei a través de les coalicions de l'hospital de Vic, en aquest cas. Es donarà un servei de molta qualitat i, per tant, s'ha de treballar cap aquest camí i continuar donant un servei com el que s'està donant i si es pot millorar amb especialistes que vinguin de Vic, doncs benvingut serà.

- S'ha sentit còmode en tota la polèmica havent de defensar el paper de delegat i, ahora, alcalde?

Aleshores encara no s'havien presentat les AIS. Venir a un consell d'alcaldes a presentar uns fluxos que encara no estaven parlats i dir que Sant Joan anava cap a l'AIS de la Garrotxa no era cert. Es van dir coses que no eren reals. Es van avançar als esdeveniments, i no es va actuar prou coordinadament o prou bé i, moltes vegades, amb aquesta manca d'informació i, altres vegades, potser fent servir una mica aquesta rumorologia que sovint ens hauríem d'estalviar. És molt més fàcil parlar les coses, és molt més fàcil poder-nos entendre en una taula. L'altre dia vam veure en una reunió d'alcaldes que els serveis de salut van poder parlar i van poder transmetre el que sentien i crec que tots els alcaldes de la comarca estan alineats amb el mateix pensament i el pensament és molt clar: que

les coses es poden fer bé, però hem de remar tots perquè l'hospital de Campdevànol estigui ben dotat i funcioni.

- La Generalitat té bona entesa amb el Patronat?

La Generalitat està treballant braç a braç per poder millorar i per poder donar serveis. Hi ha bona sintonia perquè totes aquestes coalicions que s'estan fent i tot aquest treball que s'està fent, tots aquests fluxos s'han de treballar i s'han de pactar. Tots sabem que el patronat és una fórmula que ve de molts anys enrere i, per tant, jo crec que els professionals ja hi són, els professionals són de molta qualitat a Campdevànol i potser el patronat el que ha necessitat és reinventar-se perquè Salut pugui arribar-ne a formar part. Ara mateix, Salut no forma part del patronat i crec, d'una manera o d'una altra, encara que sigui com a convidat, que ha de formar-ne part. Què millor que dins un hospital hi hagi la gent que realment en sap. No hi pinta res l'alcalde Camprodon dins un patronat, és molt més lògic que hi hagi Salut, que és qui sap què li convé en un hospital i ara mateix no en forma part.

- Quant a mobilitat, el desori de l'R3 és d'una magnitud que no se sap amb certesa si es podrà arribar a una certa normalitat...

S'ha treballat molt i s'ha pedalat molt. Tots sabeu que això no ve d'ara. Estem parlant d'una desinversió crònica que hi ha hagut amb totes les línies de Rodalies. El que s'està fent ara és treballar amb aquestes inversions i, sobretot, amb la seguretat, que és el més important, i poder veure que realment s'està treballant sobre això. S'estan fent moltes inversions, moltíssimes inversions. Hem demostrat des de la Generalitat que tenim Ferrocarrils de la Generalitat que està funcionant molt bé. I, per tant, sabem quin és el model que volem, sabem cap on volem anar. I, evidentment, això no és qüestió d'una setmana ni d'un mes, és una qüestió de temps, però estem convençuts que amb les noves inversions que estem fent podrem arribar, com a mínim, que la gent no doni per fet que els horaris sempre van malament i que tot va malament. Volem la percepció de la gent que tot funciona i que funciona amb normalitat.

- L'esllavissada de Ribamala ha posat en relleu la fragilitat de la xarxa viària del Ripollès.

Tots sabem que és un punt crític de la comarca, és un punt en què hi haurem de treballar. És veritat que és del Ministeri, és de l'Estat, però realment des de Trànsit, des de la Generalitat, des del minut 1 vam estar in situ allà per veure què passava. Vam pressionar molt perquè s'obris un carril alternatiu, perquè tots sabeu que no és viable anar per Vallfogona. Un trajecte de 10 minuts es converteix en una hora de trajecte, a més a més, amb una perillositat i sí, d'altra banda, sumem que la zona de Sant Joan s'hi està fent la via verda, això afegeix encara més la dificultat d'aquest recorregut alternatiu que es va posar per passar aquests dies. Ara voldrem veure tots els estudis que s'estan fent per saber com està l'estat del talús. A partir d'aquí s'haurà de reivindicar i s'haurà d'apretar per veure quina és la millor actuació que es pot fer allà, perquè realment cada 'x' anys tenim aquest problema a Ribamala i això és el que no volem, continuar així. I, per tant, treballarem colze a colze amb l'Estat per veure com resoldrem aquest tema.

Els 1.900 milions d'euros que s'invertiran en habitatge revertiran a la comarca i es construirà en les parcel·les que els Ajuntaments han posat a disposició

La Generalitat seguirà apostant i posant els mateixos recursos a l'Hospital de Campdevànol. Quan parlem d'inversió, tenim clar que ens hem de reinventar

Sant Pau instal·la càmeres a les àrees de reciclatge

L'alcalde Albert Coma ha afirmat que la mesura es deu a l'augment de conductes incíviques

Les càmeres s'han instal·lat en tres de les deu zones de contenidors que hi ha al municipi

SANT PAU DE SEGÚRIES | MARC ROURA

Atès l'augment de conductes incíviques a les àrees de contenidors, sobretot els caps de setmana, l'Ajuntament de Sant Pau de Segúries ha instal·lat càmeres de videovigilància amb l'objectiu de detectar possibles infraccions i garantir un ús correcte dels espais de reciclatge. La mesura s'ha impulsat a escala de tota la Vall de Camprodon i els comportaments inadequats que es detectin podran ser objecte de sanció. **«Quan detectem un mal ús de les àrees, mirem qui ha sigut la persona infractora i la informem d'aquest mal ús. Ja n'hem detectat 3 o 4»**, ha expressat l'alcalde de Sant Pau, Albert Coma, qui ha afegit que **«de moment no hem posat cap sanció, però sí que acabarem fent-ho»**.

Els punts més freqüentats

Les primeres càmeres s'han instal·lat a les àrees dels car-



L'àrea de contenidors del carrer Mestre Francesc Sanz, a Sant Pau de Segúries

ters Mestre Francesc Sanz, Canigó i a la zona del càmping, els tres punts més freqüentats o amb més percentatge d'incivisme entre les deu àrees de contenidors.

Beneficis d'un bon ús

Coma ha apel·lat a la ciutadania a reciclar correctament. **«Si es fa un bon ús d'aquestes àrees de reciclatge, tindrem una bonificació al cap**

de l'any sobre les taxes de residus».

A més, ha recordat que hi ha equipaments comarcals, com la deixalleria, que es poden usar per dipositar trastos o altres residus.

«Per a les deixalles com trastos o altres que no es puguin reciclar en aquestes àrees, tenim altres punts, com la deixalleria de Camprodon o Sant Joan, que és on ho poden dipositar». En el cas de Sant Pau de Segúries, el tercer dijous de cada mes es fa una recollida de trastos porta a porta (amb avís previ al consistori). Avui, dijous 19 de març, és un d'aquests dies de recollida de voluminosos. Les càmeres van entrar en funcionament el passat 1 de febrer. Econòmicament, la mesura de videovigilància ha tingut un cost d'uns 11.000 euros. **«En principi, trobarem finançament per cobrir tota la despesa»**, ha afirmat Coma.

Una mesura comarcal

Sant Pau no és el primer poble que instal·la càmeres de videovigilància per detectar -i reduir- els mals usos. Ripoll, Campdevàrol o Camprodon són altres municipis que també han pres aquesta mesura.

Les Lloses lamenta el plantejament del PLATER a la comarca

LES LLOSSES | GUIDO CENGIAROTTI

L'equip de govern de les Lloses es queixa de l'afectació que tindrà el Pla Territorial sectorial per la Implantació de les Energies Renovables de Catalunya (PLATER) al municipi. De les 140 hectàrees afectades al Ripollès per aquest pla de renovables, 97 seran al municipi llossenc.

El seu alcalde, Jaume Cuní, va llegir en el darrer plenari del consell d'alcaldis un manifest per lamentar el plantejament del pla. De totes les hectàrees afectades al Ripollès, on principalment es preveu la implementació de plaques solars, un 69% es troben al municipi llossenc. Però la queixa no ar-

riba tant aquesta superfície sinó, sobretot, per l'afectació que té en un àmbit tan sensible com l'agricultura i la ramaderia del municipi.

«Ens posen com a zona prioritària d'actuació totes les planes agrícoles i ramaderes del municipi en un municipi que és, principalment, agrícola i ramader», comenta Cuní amb relació a la declaració feta i a com veuen l'afectació al municipi. Afegeix també que **«si es posa en dubte de si en aquestes planes resulta més posar-hi plaques solars o prats, tenim un problema. I amb el discurs de la sobirania energètica, ens carreguem el de la sobirania alimentària»**.

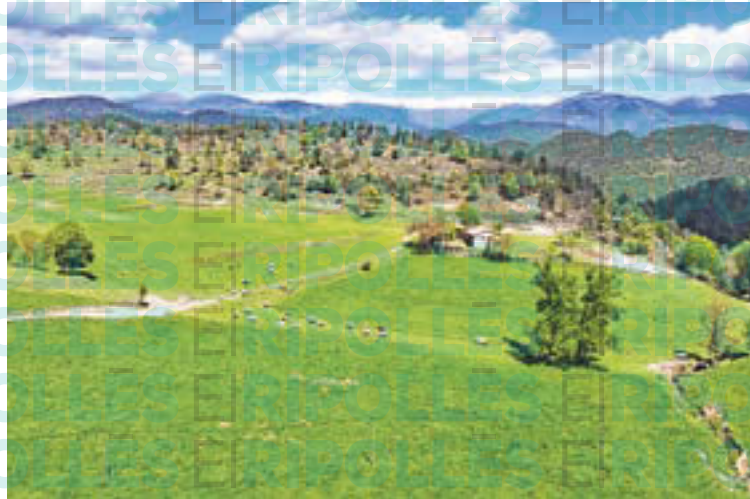

Planes agrícoles a les Lloses

El consistori entén com la instal·lació de plaques solars en prats és més econòmic o facti-

ble que en antigues feixes o en uns teulats que al municipi no hi ha, però es lamenta l'impac-

te visual que pot tenir la instal·lació de plaques als prats. Però sobretot, preocupa l'afectació que pot tenir això en altres àmbits com el turisme i les cases rurals i es vol que la possible instal·lació d'aquests aparells vagi lligada de millores en general per a les Lloses. **«Tenim moltes mancances i si fem obres d'aquest tipus, almenys hauríem d'esperar un retorn social cap a tothom»**, diu l'alcalde llossenc.

En el consell d'alcaldis també s'ha plantejat la iniciativa de fer trobades entre alcaldes i institucions per valorar des del territori la proposta del PLATER i mirar si es pot adequar més a les necessitats de la comarca.

Lavabos secs a la Font del Querol

L'Ajuntament ha posat dos nous lavabos ecològics i sostenibles ara que arriba el bon temps



Els lavabos secs de la Font del Querol

CAMPDEVÀNOL | MARTÍ PALAU

L'Ajuntament de Campdevànol ha instal·lat dos lavabos secs a la zona de la Font del Querol. Són totalment ecològics i tenen un cost de manteniment que assumeix el consistori mateix. L'equip de govern assegura que era una actuació necessària, perquè els lavabos anteriors no estaven en condicions ni tampoc respectaven el medi ambient. «El que hem fet és aprofitar un projecte de la Diputació de Girona que es diu Riunatur, a partir del qual hem pogut demanar uns lavabos secs, que són molt més ecològics: els excrements es retiren i es gestionen a banda, sense tenir cap mena de contacte amb el medi ambient. Hi ha un cost de manteniment que, aquest sí, l'assumirem des de l'Ajuntament», explica Oriol Lázaro, alcalde de Campdevànol.

Un dels dos lavabos és més gran i està adaptat per a per-

sones amb mobilitat reduïda i la voluntat ara és adequar també la zona exterior perquè la gent amb cadira de rodes hi pugui accedir. Els lavabos s'han obert just abans de l'arribada del bon temps perquè tant els veïns i veïnes que hi passen, com els turistes que venen a fer la ruta dels gorgs, puguin fer-ne ús. «El que estem fent és donar altra vegada el servei a la població, però alhora respectant el medi ambient i sense tenir cap mena de problema per complir amb les directrius europees», afegeix l'alcalde de Campdevànol. L'adaptació de l'exterior dels lavabos no és l'única mesura que té entre mans l'ajuntament, perquè també hi ha intenció d'instal·lar un petit tendal que eviti l'impacte directe del sol quan aquest pica més fort sobre les persones que estan esperant per recollir tiquet per fer la ruta dels gorgs.

L'arribada del bon temps

El pròxim divendres 20 de març canviem d'estació i entrem a la primavera. No sabem si la pluja, el fred i el vent marxaran de cop, però segur que arribaran dies de sol i temperatures elevades.

Amb el canvi d'estació, els turistes i caminants comencen a visitar amb més freqüència la nostra comarca, és per això que la construcció dels nous lavabos secs de la Font del Querol arriben just a l'hora. Els antics lavabos havien quedat vells i en mal estat, i calia actuar amb urgència per oferir un servei bàsic a tots els visitants de la zona, que paguen un tiquet per poder aparcar-hi i un altre si volen anar al Torrent de la Cabana, a més de reservar les barbacoes prèviament si en volen fer ús. Amb els nous lavabos, s'espera donar resposta a una necessitat bàsica dels usuaris de la Font del Querol a partir d'aquesta primavera.

Camprodon s'indigna pels problemes de telefonia

CAMPRODON | J.E.

Indignació de l'Ajuntament de Camprodon pels problemes de telefonia i connectivitat que el municipi ha patit en els darrers mesos. En tan sols dos mesos i mig s'han produït avaries importants en el servei de telefonia, telefonia mòbil i internet. El consistori denuncia el greuge que suposa tant per a veïns com a empreses i serveis a la zona. Per això, l'ajuntament diu prou i demana responsabilitats a la companyia i

reclama solucions per evitar que aquests episodis es repetixin. Treballarà conjuntament amb tots els consistoris de la vall, canalitzant les reclamacions en la Mancomunitat de la Vall de Camprodon, per exigir explicacions i millores en el servei. També vehicularà les queixes a través d'una moció que es presentarà en el ple municipal i que es vol que sigui compartida amb la resta dels ajuntaments de la vall. L'objectiu és reforçar la reclamació institucional conjunta davant les operadores i les administracions competents.

La foscor del Monestir de Santa Maria fa alçar la veu a Junts per Ripoll

RIPOLL | P.S.

Junts per Ripoll demana que es resolgui la problemàtica de llum que es pateix al municipi, i especialment en un dels punts més emblemàtics: el Monestir de Santa Maria. El grup en sessió plenària, i després de mantenir converses amb el Patronat del Monestir, reclamen a l'equip de govern que s'actui, sobretot en la part frontal.

Els juntaires consideren que la solució que han trobat des del consistori no és suficient. «Hi ha focus que no funcionen i d'altres que fan poca llum. El clar exemple

és a la zona dels absis: hi ha cinc punts de llum i només en funciona un», explica Ferran Raigon, portaveu de Junts per Ripoll. «Volem gaudir d'aquest edifici també a la nit. Han posat un focus a la plaça Abat Oliba que hi ha dies que funciona i d'altres que no», afegeix Raigon. La falta d'il·luminació no sorprèn els de Junts. Raigon recorda les problemàtiques de llum que s'han patit a la vila en els darrers mesos i considera que aquesta inversió no hauria de suposar una partida molt gran dels pressupostos municipals.



ES NETEGEN XEMENEIES de tot tipus

Instal·lacions d'estufes i xemeneies des de 1992

LLENYA, PÈL·LET, GASOIL...

Jordi Monturiol
jordimonturiol@hotmail.com
Tel. 649 41 77 23

Els Premis Emma engeguen motors

ERC Sant Joan obre el procés d'inscripció de candidatures

SANT JOAN DE LES ABADESSES | P.S.

Farà quasi una dècada des que es va celebrar la primera edició dels Guardons Emma. El grup municipal d'Esquerra Republicana a Sant Joan de les Abadesses engega motors per la que serà la novena edició d'aquest reconeixement a persones i entitats locals. El portaveu republicà, Sergi Albrich recorda la pretensió d'aquests guardons: **«reconèixer la trajectòria d'aquells santjoanins i santjoanines que treballen pel poble, que han treballat per la vila i que bàsicament defensen Sant Joan»** des de diferents sectors; cultura, economia, o associacionisme, entre d'altres. En definitiva, els guardons aplaudeixen a aque-



Els Premis Emma arriben enguany a la novena edició

lles persones **«que fan poble, estimen el poble i estimen el país»**. Els premis reconeixen tant a les persones per les seves accions individuals com a les associacions i entitats. **«Són qui fan que el poble continuï bategant»**, remarca Albrich, i recorda que en

aquests moments ja han engegat la maquinària per l'edició 2026, **«estem immersos en el procés de propostes, els santjoanins i santjoanines poden proposar persones i entitats candidates a rebre el guardó»**. Segons preveuen, el 30 de maig serà l'acte d'entrega.

Catalunya torna a paraitzar l'ensenyament

RIPOLLÈS | REDACCIÓ

Nova setmana de vaga d'educació. El Departament de Treball ha decretat els serveis mínims per a la vaga convocada als centres d'infantil, primària i ESO; centres públics i concertats. La protesta afecta mestres, professors i també personal laboral i de lleure. Al llarg de tota la setmana la convocatòria s'ha dividit en territoris i divendres se'n preveu una de general que mobilitzarà tot el país. La jornada prèvia, aquest dijous, serà el torn de les comarques de Girona.

La protesta convocada per diversos sindicats reclama recuperar el poder adquisitiu perdut els últims anys, abaixar les ràtios i ampliar les plantilles. Aquesta setmana hi haurà serveis mínims decretats als centres educatius.

Joan Manuel del Pozo investit 'honoris causa'

RIPOLLÈS | REDACCIÓ

Joan Manuel del Pozo, doctor en Filosofia per la Universitat de Barcelona i professor emèrit de la Universitat de Girona, serà investit doctor 'honoris causa' per la Universitat Politècnica de Catalunya. Amb una llarga trajectòria, del Pozo ha participat activament en el procés de redacció de la missió, la visió i els valors de la Universitat. La proposta de nomenament és un reconeixement a la seva destacada trajectòria i per la seva contribució al pensament educatiu i a la reflexió sobre els valors democràtics i la funció social de la universitat. En l'àmbit de la recerca, del Pozo ha centrat la seva investigació principal en el camp de la filosofia antiga.

CAT

Can Guetes

- ESMORZARS
- VERMUTS
- TAPES CASOLANES
- COMBINATS
- HAMBURGUESES
- ENTREPANS
- PLATS DE TEMPORADA
- LLOGUER DE BICICLETES

fes la teva reserva.

972718001 - 618 389 923
Can Guetes 17500 Ripoll



Projecte d'economia social de:
FUNDACIÓ MAP
www.fundaciomap.com

El litre de dièsel ja costa gairebé un 29% més que fa 15 dies

El preu de la gasolina s'ha incrementat un 16,5% i el gasoil agrícola un 36% més que abans de la guerra a l'Iran

Els preus actuals són els més alts des del 2024, però per ara no tant com amb l'esclat de la guerra a Ucraïna

CATALUNYA | REDACCIÓ

El preu de la benzina continua enfilant-se dia a dia des de l'esclat de la guerra a l'Orient Mitjà, i diumenge van marcar un nou pic amb 1,73 euros el litre de gasolina, 1,84 euros el gasoil convencional, i 1,5 el gasoil agrícola (B). Això suposa un increment de 41 cèntims (prop d'un 30% més) del dièsel comú, de 37 cèntims (un 33% més) per l'agrícola, i de 24 (un 16,5%) la gasolina, respecte dels preus mitjans a les gasolineres el dia en què els Estats Units i Israel van començar les hostilitats amb l'Iran.

Segons les mitjanes setmanals del Ministeri per a la Transició Ecològica, els preus actuals són els més alts des del 2024, però per ara no tant com amb l'esclat de la guerra d'Ucraïna, quan es van superar als 2 euros per litre de mitjana.

La pujada del preu del gasoil normal ha estat més brusca que la de la gasolina, cosa que



El preu que marcava una de les estacions de servei aquest dimarts a Ripoll

l'ha portat a superar el preu de la gasolina 95 per primera vegada en tres anys. Això va passar el 6 de març, i aquest diumenge encara es mantenia la dinàmica, amb la benzina 95 una mica més d'un cèntim per sota del dièsel.

Més de 2 euros/litre en algunes estacions de servei

En almenys una desena d'estacions de servei el gasoil se serveix a un preu per sobre dels dos euros el litre, com és el cas d'una estació de Ripoll, entre altres. La majoria no ar-

riben tan amunt, però es queden a prop d'aquest valor.

Afectacions al món agrícola

Pel que fa a l'encariment del gasoil agrícola, des del mes de novembre de l'any 2022 no es pagava tan cara. El context era el primer any de la guerra entre Rússia i Ucraïna, que va disparar els preus dels carburants per sobre del que ho està fent ara. Des d'aquell pic, el preu del gasoil agrícola va anar reculant i ja fa més de dos anys que s'havia estabilitzat a la baixa. De fet, el preu que marcava aquest combustible abans de l'atac a l'Iran (1,1 euros/litre) és un dels més baixos des del gener del 2022, immediatament abans de l'inici de la invasió russa al país veí.

A hores d'ara, el sector agrari comença a notar l'impacte de l'augment sobtat del gasoil professional, ja que el litre d'aquest combustible ja costa 37 cèntims d'euro més que abans de l'esclat de la guerra. En aquest sentit, el sindicat Unió de Page-

sos va reclamar al Govern mesures per paliar «l'especulació» i que fes ús del «marge de maniobra» que, asseguren, tenen els executius per ajudar la pagesia en aquest sentit.

Combustible, energia i fertilitzants

Més enllà del combustible, la guerra a l'Orient Mitjà també ha disparat de forma sobtada els preus de l'energia i els fertilitzants en una època d'elevat consum per part de la pagesia.

«Els costos són inassumibles i ens aboquen a un altre any de pèrdues considerables», lamentava recentment a l'ACN el cap sectorial de cereals de JARC, Vicenç Pascual.

Davant d'aquest escenari, les organitzacions agràries reclamen mesures urgents per protegir la pagesia, com ara una rebaixa de l'IVA sobre els carburants i una aplicació efectiva de la Llei de la cadena alimentària perquè no se'ls pagui per sota del cost de producció.

Els boscos i els prats del municipi acumulen les restes de les actuacions dels vàndals

LES LLOSSES | GUIDO CENGIAROTTI

Els Agents Rurals han obert una acta a l'empresa Telefònica arran de les queixes de l'ajuntament de les Llosses i dels propietaris del municipi. S'ha detectat que els boscos, prats i camps del municipi s'han omplert de brutícia i restes de cablejat que ha estat vandalitzat. La responsabilitat de reparar els espais és de les empreses, i l'Ajuntament voldria que l'assumís sin per evitar perjudicis als propietaris. «Fa uns anys ens preocupava molt, perquè inutilitzava els telèfons fixos. Ara no ens amoïna tant per això, com per la brutícia que generen aquests roba-

toris», explica Jaume Cuní, alcalde de Les Llosses.

El robatori del cablejat ve arran que les empreses van deixar de prestar serveis a través d'aquestes línies. Els perjudicis arriben als boscos, per la brutícia que queda en aquells espais, però que també afecten els prats que s'haurien de fer, llaurar o cultivar. «Són diferents materials que envolten el coure que servia per a la telefonia fixa. Hi ha alguns trossos més gruixuts, altres de més prims i altres que no sé ni què són. Fins i tot hi ha algun pal de telefonia, que ja històricament han tingut un manteniment nul i es deixaven caure», afegeix Cuní.

L'ajuntament llossenc intenta-



EL RIPOLLÈS

rà vehicular una resposta conjunta entre altres municipis afectats per aconseguir alguna solució que repari les molèsties dels propietaris i dels mateixos consistoris.

La construcció continua perdent afiliacions

RIPOLLÈS | REDACCIÓ

El Ripollès és la comarca catalana on les afiliacions al sector de la construcció més disminueix. Ho fa en un 8,7%, consolidant la tendència dels darrers mesos. Pel que fa a la indústria, l'augment d'afiliacions és el més destacat dels quatre àmbits, amb un 1,6% mentre que el sector serveis creix en un 1,4%. Les afiliacions en l'agricultura també cauen, amb un 3%.

Creixen el grup d'afiliats d'edats més joves, i ho fa en un 6,2%, molt per sobre de la dinàmica catalana (4,6%) mentre que el grup més nombrós, el de 30 a 44, disminueix en un 1,6%. En conjunt, els afi-

liats augmenten amb relació al mes de gener, en un 0,6%, un percentatge lleugerament superior a la mitjana catalana i seguint la tendència de 40 comarques catalanes. En termes interanuals, l'increment és major, d'un 0,8%.

En el cas dels afiliats de nacionalitat espanyola, l'augment interanual és de menys intensitat (0,6%) respecte dels de nacionalitat estrangera (1,9%).

Al febrer, i respecte al mateix mes de l'any anterior, el nombre de dones afiliades a la Seguretat Social al conjunt del Ripollès augmenta en un 1,6%, molt per sobre de l'increment en homes, amb un tímid 0,1%.

Junts estudia impugnar el ple de març del Consell Comarcal

Presidència i l'equip de govern no van permetre debatre la urgència d'una moció dels juntaires

Junts ha demanat assessorament jurídic per veure si impugna la sessió d'aquest dimarts

RIPOLL | GUIDO CENGIAROTTI

Junts estudia impugnar el ple del Consell Comarcal del Ripollès celebrat aquest dimarts al vespre. La sessió transcorria amb certa normalitat fins que arriba el moment de tractar les mocions d'urgència. El grup de Junts n'havia presentat dues, una sobre l'Hospital de Campdevànol. Des de l'equip de govern i presidència es considerava precipitat debatre-la i es proposava un altre espai o moment per posar-la damunt de la taula, però no ha permès el vot al ple per considerar la urgència de la moció.

Per aquesta raó, els juntaires consideren que s'han vulnerat els seus drets i estudien impugnar aquesta sessió plenària. De moment, han demanat informes jurídics a la corporació i a la Diputació de Girona per confirmar si l'actuació de l'equip de govern és legal. Des de presidència, per la seva banda, es va anunciar la vo-



El consell comarcal del Ripollès

luntat de convocar un ple extraordinari per la setmana que ve per debatre amb calma, aquesta moció sobre l'Hospital de Campdevànol.

Modificació de crèdit de 853.000 euros

Dins dels punts inclosos en l'ordre del dia, destaca una modificació de crèdit de

853.000 euros del pressupost de 2026 aprovada per unanimitat, destacant la reserva de 240.000 euros per la compra d'accions d'ERSA perquè el Consell entri a formar part de l'escorxador.

«Creem la partida per treballar en el tràmit de fer l'adquisició d'aquestes accions», explica el conseller comarcal de Gestió Pressupostària, Sergi Albrich. Argumenta també que «hi ha una partida de 15.000 euros per continuar amb els treballs de memòria històrica i una partida gran, d'adquisició d'aplicacions informàtiques per canviar el gestor d'expedients de la casa».

Des de l'equip de govern diuen que s'intentarà reduir el cost de 200.000 euros previst pel gestor informàtic. Independents pel Ripollès va reclamar fer passos endavant per l'estratègia alimentària pactada en el moment de fer els comptes. Jordi Coch, portaveu del grup, proposava «incorporar-ho com a

modificació de crèdit, malgrat que ja hem parlat amb l'Agència de Desenvolupament per intentar que això entri en una subvenció d'envergadura més gran». En aquest sentit, l'equip de govern va agafar la mà estesa i es va comprometre a concretar la situació en els propers dies per a una futura modificació de crèdit.

Per la seva banda, Aliança Catalana va demanar finançament per fer front al sobrecost de les obres per fer arribar aigua al veïnat de Sant Bernabé de les Tenes de Ripoll. «Si poguéssim salvar la subvenció que rebem de l'Agència Catalana de l'Aigua per aquesta intervenció i fer la primera fase, ja seria una mica menys. Els veïns no poden assumir els últims sobrecostos», deia Sílvia Orriols, portaveu del grup. L'equip de govern va emplaçar una reunió política per veure si el Consell pot atendre aquesta petició de forma legal.

Comença la prohibició de fer foc en terreny forestal, que s'estendrà fins al 15 d'octubre

RIPOLLÈS | REDACCIÓ

Fins al 15 d'octubre ja no es pot encendre foc en terreny forestal. Enguany la prohibició entra en vigor en un escenari amb baix perill d'incendi gràcies a les pluges que ens han fet deixar enrere la sequera. Les activitats amb risc d'incendi forestal són pràctiques que generen flames, deflagracions o espurnes i requereixen supervisió. Aquestes activitats poden ser focs d'activitats d'esbarjo, fogueres i barbacoes, cremes de restes vegetals i activitats pirotècniques, entre altres.

Autorització per internet

Aquesta és la segona tempo-



Bosc al Ripollès

rada que funciona la plataforma 9PERFOC per a activitats amb risc d'incendi forestal, que inclou una localització amb mapa.

Les sol·licituds es poden tramitar també a les oficines comarcals del Departament d'Agricultura, Ramaderia, Pesca i Alimentació.

Vandalitzat l'edifici de l'ajuntament de Ribes

AJUNTAMENT DE RIBES DE FRESER

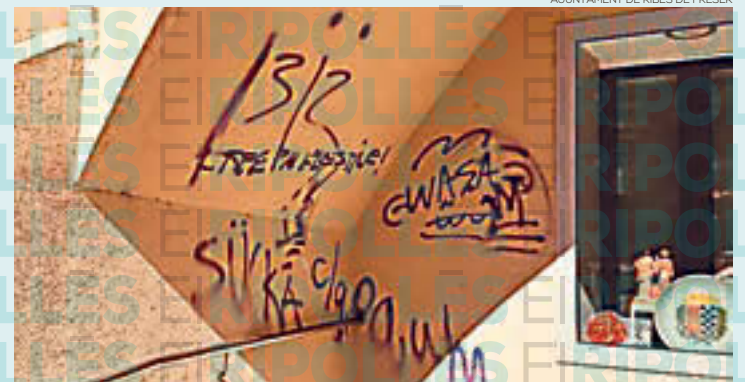

El gargot a la casa consistorial de Ribes

RIBES DE FRESER | REDACCIÓ

Aquest cap de setmana s'ha detectat una pintada a una de les parets de l'edifici de l'Ajuntament de Ribes de Freser. El consistori condem-

na l'acció incívica i demana respecte cap a l'edifici: «Aquest tipus d'accions no només embruten un espai públic, sinó que també suposen una falta de respecte cap al conjunt del poble».

La policia mancomunada fa un 'pas de llebre'

L'alcalde de Camprodon exposa que s'està treballant per una nova llei que ho possibilitaria

Seria un servei policial mancomunat que estaria ubicat a la rotonda d'entrada de Camprodon

CAMPRODON | LAURA SEGUR

El projecte de transformar l'antiga oficina de turisme a la rotonda de l'entrada de Camprodon en les oficines d'un servei de policia mancomunada per a tots els pobles de la vall avança. Així ho exposa l'alcalde de Camprodon, Xavier Guitart, qui recorda que «és de lògica que els sis pobles de la vall apostin per aquest servei mancomunat per tal de reduir-ne els costos».

Malgrat tot, encara hi ha un entrebanc: la llei actual de policies de Catalunya, que obligaria que la resta de pobles de la Mancomunitat haguessin d'assumir 8 agents.



La rotonda amb l'edifici on s'ubicaria la policia de la Mancomunitat

De totes maneres, Guitart explica que ara s'està treballant amb el Consorci de Polícies

de Catalunya perquè la nova llei -que ha de sortir aviat- de policies locals permeti tirar

endavant aquest projecte de policia mancomunada. En concret, tota la Guàrdia Municipal s'hauria de convertir en policia i es flexibilitzarien també els horaris i els binomis en pobles petits.

«La llei de Catalunya avui en dia és un problema de costos per a nosaltres (...). Necessitaríem un total de 12 agents, per tant 8 els haurien d'assumir la resta d'Ajuntaments (...). Ara amb la nova llei que s'està treballant tota la guàrdia municipal s'hauria de convertir en policia i es flexibilitzaria tot amb relació als horaris i binomis sobretot en pobles més petits, per tant sí que podríem arribar a absor-

bir amb 8 agents tot el servei de la Vall de Camprodon».

L'estiu del 2024 es va signar un conveni entre l'Ajuntament i la Mancomunitat per a la gestió de la caseta de la rotonda de Camprodon amb l'objectiu, llavors embrionari, de convertir aquestes dependències en les oficines de la policia mancomunada.

Guitart destaca la idoneïtat de la ubicació d'aquest edifici, enmig de la rotonda, com a punt neuràlgic d'un servei policial que estaria centralitzat en l'antiga oficina de turisme de l'Ajuntament de Camprodon, ara gestionada per la Mancomunitat gràcies al conveni signat fa un parell d'anys.



CENTRE DENTAL I D'ORTODÒNCIA

Dra. Rosa Muela Col. 4.123

Cirurgia, implantologia, pròtesis, rehabilitació oral i estètica

Dra. Georgina Muela Col. 6.210

Ortodòncia invisible, fixa i removable

Dr. Joel Gallart Col. 5.489

Odontologia conservadora i endodòncia



972 714 440 ☎ 649 128 204 📞

Pl. Gonçal Cutrina, 2, 1r, 1a · Ripoll



Seguiu-nos a Instagram:

c_dental_i_dortodoncia_ripoll

Detectades dues espècies de ratpenat al Parc Natural

També es fa un nou seguiment de la població de perdiu blanca gravant el seu cant



El ratpenat rater de bigotis petits



L'orellut alpí

RIBES DE FRESER | GUIDO CENGIAROTTI

El grup de recerca BiBio associat al Museu de Ciències Naturals de Granollers ha descobert la presència d'una espècie de ratpenat al Parc Natural de les Capçaleres del Ter i del Freser per primer cop. Es tracta

del rater de bigotis petit, una espècie forestal que cria en boscos madurs i que hiverna i es reproduïx en coves. **«Presenta molt poques poblacions a Catalunya i és una espècie forestal que sol criar en boscos relativament madurs i hiverna i es reproduïx**

en coves», explica la tècnica de patrimoni natural del parc, Anna Planella.

En les mateixes tasques de recerca i captura de ratpenats s'ha trobat per primer cop en més de quinze anys una altra espècie d'interès, l'orellut alpí. Planella diu que **«és característic de prats alpins i es refugia a les tarteres de muntanya»**.

Seguiment de la perdiu blanca des de gravacions

També es treballa a tenir més control i coneixement sobre la perdiu blanca. S'han instal·lat gravadores que registren el so dels mascles que canten des d'una hora i mitja abans de l'alba fins mitja hora després. **«Creiem que la població s'està contraient a les zones més bones. El parc és un dels límits de distribució meridional de l'espècie en l'àmbit mundial»**, relata Planella, que afegeix que **«als punts més perifèrics com el Balandrau o el Costabona veiem com cada cop hi ha menys individus i, fins i tot, desapareixen d'aquests espais»**.

Les gravadores estaran instal·lades des del març i fins a finals de juny i a través dels registres i del seguiment presencial es farà un seguiment més acotat sobre la població d'aquesta espècie.

Seguiment d'amfibi al Ter a l'alçada de Ripoll



Exemplars de gripau

RIPOLL | REDACCIÓ

El Consorci del Ter ha aprovat la contractació d'un seguiment d'amfibis a diversos espais del curs alt mig del riu Ter. En concret, es tracta dels espais en custòdia fluvial de l'organisme el Roig a Ripoll, Borgonyà-Vilaseca a Sant Vicenç de Torelló i Matabosc-La Bardissa a Torelló. Aquest any, a més, s'incorpora un nou punt de prospecció, el pantà de Cal Gat a Sant Joan de les Abadesses. El seguiment s'ha adjudicat a Sorelló, Estudis al Medi Aquàtic SL per un import de 3.637,62 euros, IVA inclòs. La campanya

de seguiment compta amb el suport econòmic de la Generalitat de Catalunya. Al llarg del 2026 es faran tres campanyes de mostreig, dues a la primavera i una a la tardor, segons criteri expert i condicions meteorològiques. En aquestes se seguiran els punts i els transectes de mostres anteriors, si bé poden produir-se canvis d'emplaçament en funció de requeriments específics. El seguiment es portarà a terme fent una adaptació per a herpetòlegs experts de la metodologia utilitzada pel nou Seguiment d'Amfibis Comuns de Catalunya, tal com es ha realitzat els últims anys.

LOCALITAT	RIQUESA D'ESPÈCIES 2025
L1. El Roig (Ripoll)	4
L5. Resclosa d'en Joga (Bescanó)	6
L6. Pla d'en Xunclà (Sarrà de Ter)	4
L8. Illa dels Planers (Foixà)	3
L9. Illa d'Avall (Jafre)	4
L10. Deveses d'en Bru (Girona)	6
L11. Pla d'en Bord (Sant Gregori)	7
L12. Matabosc (Torelló)	0
L13. Borgonyà - Vila-soca	1

Númers d'espècies d'amfibis detectades als espais en custòdia del Consorci del Ter, tenint en compte tant individus adults com larves i postes.

Últims resultats del control d'amfibis del Consorci del Ter

PORTES OBERTES ESCOLA HOSTALERIA D'OSONA

20 d'abril 2026

Xerrada informativa i visites al centre:
11.00 h i 15.30 h

OFERTA EDUCATIVA

Cicles formatius de Grau Mitjà - PACK 3X2 (2 titulacions en 3 anys)

Cuina i gastronomia + Forneria, pastisseria i confiteria
Forneria, pastisseria i confiteria + Cuina i gastronomia
Serveis en Restauració + Cuina i gastronomia

Cicle Formatiu de Grau Superior en Direcció de cuina

PFI Auxiliar de serveis en restauració i cuina

PFI Auxiliar de vivers i jardins

PFI Auxiliar d'activitats forestals (impartit a La Mancomunitat La Plana)



Es dupliquen els documents de voluntats anticipades

■ Són les xifres al CAP de Campdevàrol, on se'n van presentar 30 al llarg de tot el 2025

EL RIPOLLÈS | MARTÍ PALAU

El document de voluntats anticipades és un formulari mèdic legal que cada persona pot omplir per deixar clar què és el que permet i no permet si mai no té capacitat de decidir. Mentre hi hagi veu pròpia, aquesta és la que prevaldrà, però el document serveix per si qualsevol trastorn cognitiu o mental afecta el poder de decisió. **«El document serveix per quan lliurement no puc prendre decisions. Qualsevol trastorn que impedeixi mantenir l'objectivitat i prendre decisions, no tots els trastorns mentals ho impedeixen. A l'hora de formalitzar el document, sempre hi haurà algú que en doni fe»**, explica Núria

Garcia, administrativa del CAP de Campdevàrol.

Es pot fer a través d'un notari, a través de tres testimonis, dos dels quals no poden tenir relació de parentesc amb el pacient, o bé a través d'un professional sanitari i cal ser major de 18 anys, a més de comptar amb plenes facultats en el moment de fer el document. Els experts aconsellen que aquestes decisions es prenguin sempre acompanyats de familiars i amics, perquè coneguin quines són les voluntats de la persona en qüestió. De la mateixa manera, els centres mèdics ofereixen assessorament administratiu per qui el necessiti, així com xerrades de benestar emocional. El pacient pot decidir tot allò que reculli la llei.



L'Associació Dret a Morir Dignament vetlla per la dignitat dels pacients

«La persona té dret a conèixer l'estat de la seva malaltia i decidir què vol fer-hi al respecte. Ara bé, hi ha un comitè ètic que vetlla per fer complir la llei, que cada país té la seva respecte a aquestes qüestions. Als Països Baixos, per exemple, es pot sol·licitar l'eutanàsia», afegeix Garcia.

No existeix un document únic de voluntats anticipades, perquè cada persona pot tenir les seves pròpies necessitats. Ara bé, sempre ha de tenir en compte allò que recull la llei del país. El que sí que hi ha són models orientatius, que es poden trobar via web a la Generalitat o a l'entitat de Dret a Morir Dignament, entre d'altres. El registre d'aquest document es pot fer als ambulatoris.

Jornada d'experiència de pacient i humanització



La jornada d'experiència de pacient, a Girona

EL RIPOLLÈS | REDACCIÓ

La Regió Sanitària Girona ha celebrat la primera Jornada d'experiència de pacient, participació i humanització amb l'objectiu de compartir projectes impulsats pels centres sanitaris del territori que promouen la millora de l'atenció sanitària a través de la participació de la ciutadania i amb la veu del pacient a l'epicentre de

les decisions. La jornada, que ha tingut lloc a l'Auditori Josep Irla de la Generalitat a Girona, ha reunit més de 150 professionals sanitaris, pacients i representants d'entitats del territori en un espai de reflexió i intercanvi d'experiències.

Aquesta jornada s'emmarca en les línies estratègiques del Departament de Salut per orientar els serveis de salut cap a un model centrat en la persona.

DESCOBREIX EL NOU SHOWROOM DE CORRETJA

Amb les últimes tendències en arquitectura i interiorisme

VISITA'NS I INSPIRA'T

MES DE 45 EXPOSICIONS

- CUINES
- BANYS
- PAVIMENTS I REVESTIMENTS
- JARDÍ
- MATERIALS DE CONSTRUCCIÓ
- EFICIÈNCIA ENERGÈTICA
- COBERTES
- FERRETERIA

info@corretja.com
corretja.com

C/ Mas d'en Bigues, 8 Vic-Tel. 93 885 42 61

Nova jornada dedicada a l'atenció social i sanitària

Enguany aquesta jornada posarà en el centre l'atenció cap les persones cuidadores

La directora del Consorci, Elisabeth Ortega, considera que les persones cuidadores són una peça clau

EL RIPOLLÈS | REDACCIÓ

Aquest divendres 20 de març tindrà lloc la segona jornada de ciutadania d'atenció social i sanitària al Ripollès, que enguany estarà centrada en les persones encarregades de cuidar els seus familiars.

L'objectiu de la trobada és generar un espai de reflexió i debat sobre el paper de les persones cuidadores i els reptes que afronten en el seu dia a dia. «En aquesta jornada convoquem la ciutadania per parlar d'un tema concret vinculat amb l'atenció social i sanitària», explica Elisabeth Ortega, directora del Consorci de Benestar Social del Ripollès.

Per la seva banda, Susanna Prat, del CatSalut, comenta que diversos estudis demostren que aproximadament un 20% de les persones de més de 50 anys exerceixen aquest rol de cuidadores en el seu dia a dia. Per tant, consideren que «és important posar sobre la taula què passa amb aquest rol, d'on venim com a societat i si ha anat evolu-



Nova jornada al Ripollès

cionant o no els darrers anys. També volem analitzar com, des de la visió integrada dels serveis, podem donar cabuda a aquesta escolta realitat activa del que pensen i senten les cuidadores del nostre entorn».

La jornada posarà especial atenció en les persones que

cuiden els seus familiars, tot i que també es tindrà en compte la realitat dels cuidadors professionals. «Crec que ens trobem en una situació que sovint no es posa èmfasi en cuidar el cuidador. És a dir, malgrat tots els recursos que nosaltres destinem, sense el paper

dels cuidadors l'atenció perdria moltíssima qualitat», afegeix Ortega.

A més, segons la directora del Consorci, les persones cuidadores són una peça clau perquè moltes persones dependents puguin continuar vivint a casa seva. «Els cuidadors permeten i garanteixen que

moltes persones es mantinguin a casa, que és el lloc on volen ser-hi». En aquest sentit, Ortega remarca que, malauradament, no ens adonem de la importància dels cuidadors fins que arriben a un punt en què ja no poden més. «Nosaltres sempre diem que ens trobem en una situació de crisi amb aquestes persones quan els cuidadors claudiquen, i ho fan perquè no els cuidem suficientment».

En definitiva, es tracta de posar sobre la taula els recursos que hi ha a la comarca, però, més enllà de tot això, volen posar al centre aquesta escolta activa d'aquest col·lectiu, perquè «com a professionals moltes vegades donem per fet certes necessitats que creiem que tenen o no, i el que volem és intentar ser bidireccionals, que no només anem com a professionals, sinó que puguem escoltar quina és la seva realitat, per tal de poder generar petites accions de millora».

La jornada tindrà lloc a l'església de Sant Pere de Ripoll, des de les 9 h fins a les 13:30 h.

Junts aconseguix la unanimitat per defensar l'Hospital de Campdevànol

BARCELONA | REDACCIÓ

El ple del Parlament de Catalunya va aprovar dijous passat, per unanimitat, una proposta per garantir la viabilitat i l'excel·lència de l'atenció sanitària de l'Hospital de Campdevànol.

La iniciativa, impulsada a proposta de Junts per Catalunya, va rebre el suport de tots els grups amb un total de 135 vots a favor. El text aprovat estableix que, davant del nou mapa sanitari i la implementació de les Àrees Integrades de Salut (AIS), el Govern ha de garantir la viabilitat de l'Hospital Comarcal del Ripollès,

així com el manteniment, com a mínim, de totes les prestacions i professionals sanitaris actuals.

Des de Junts per Ripoll es valora molt positivament l'aprovació d'aquesta iniciativa parlamentària, que reforça el compromís institucional amb el futur de l'hospital i amb una sanitat pública de proximitat per al conjunt de la comarca. «Com ja es va defensar al ple municipal de Ripoll, l'Hospital de Campdevànol és un equipament essencial per al Ripollès i per garantir una sanitat pública de qualitat en una comarca rural i de muntanya com la nostra», ha afr-



Junts aconseguix unanimitat

mat Ferran Raigón, portaveu de Junts per Ripoll.

Raigón també ha remarcat que

«l'acord unànim del Parlament envia un missatge molt clar: el futur de l'hospital

s'ha de garantir, i qualsevol reorganització del sistema sanitari ha de respectar el paper central que té per als ripollesos i les ripolleses».

Junts per Ripoll també ha aprofitat per recordar que el grup parlamentari de Junts ha impulsat diverses iniciatives per aclarir els criteris del Departament de Salut i assegurar que aquests canvis no comportin una pèrdua d'activitat ni de pes assistencial per al centre. En aquest sentit, el grup recorda que encara hi ha pendent una compareixença de la presidència i la direcció de l'hospital a la comissió de salut de la cambra catalana.

el mercat

DEL 19 AL 25 DE MARÇ DE 2026 | SUPLEMENT D'OCI I DE CULTURA

EL MISTERI DE L'ESCOLA PUJA A L'ESCENARI

Pàgina 26

HEROIS PERDUTS

DESCOBRINT LA FIGURA DEL CAPITÀ BORI A CAMPDEVÀNOL

Pàgina 27

ELS PRIVILEGIS DE LA VALL DE RIBES

PRESENTACIÓ A QUERALBS DEL LLIBRE DE MIQUEL SITJAR

Pàgina 28

25È ANIVERSARI DEL JAS

CALÇOTADA DE CELEBRACIÓ A L'ESCORXADOR DE SANT JOAN

Pàgina 29

ART I MEDICINA A RIPOLL

LA MEDICINA DELS SEGLES XVI I XVII A TRAVÉS DE LA PINTURA



RIPOLL MARTÍ PALAU

els alumnes de quart de primària de l'Escola Joan Maragall han presentat l'obra de teatre *El Misteri de l'Escola*, la versió teatralitzada del conte grupal que van presentar el curs passat al certamen Pilarín Bayés. A través d'una mare vinculada a l'agrupació teatral Marià Font, va sorgir la idea de passar aquest conte a l'escenari i de seguida es van posar a treballar. Cinc mesos després, els nens i nenes han pogut actuar al teatre de la Lira. La història parla sobre el passat de l'escola Joan Maragall. «**Vam decidir lligar el tema de l'escola que ens proposaven des del certamen amb el poble. Els nens i nenes van descobrir que l'escola havia estat un hospital, i vam anar construint el conte a par-**

tir d'aquí. Anàvem escrivint la història entre tots», explica Maria Josep Casals, tutora de 4t de primària de l'escola Joan Maragall. Des de l'agrupació Teatral Marià Font han acompanyat els alumnes en tot el procés d'assaig, i estan molt satisfets de la resposta i el resultat final. Estan convençuts que el teatre hauria de ser una assignatura obligatòria a totes les escoles. «**M'agradaria reivindicar la importància del teatre en els infants. És una eina que permet treballar la memòria i el treball en equip**», assegura Ramon Prat, membre de la companyia teatral Marià Font. Els alumnes han après no només a fer teatre i conèixer tot el que comporta estrenar una obra, sinó que també han tractat les emocions, que s'han d'acabar mostrant damunt l'escenari.

Un procés llarg i que alumnes, professors i actors han gaudit per igual. «**És una manera que aprenguin a valorar tot l'esforç que hi ha darrere d'una obra de teatre. Porten cinc mesos assajant, i han pogut veure que tant és important un actor, com el que posa les llums, com el que s'ocupa de l'attrezzo. A més a més, també aprenen a gestionar i plasmar les emocions damunt l'escenari**», detalla Lourdes Batlle, membre de l'agrupació teatral Marià Font. El misteri de l'escola és una obra de teatre de format reduït, amb una durada d'aproximadament quinze minuts que s'ha representat en tres sessions diferents. A banda dels protagonistes, la classe també ha preparat un taller de ràdio, i al final de l'obra han fet preguntes als actors.

EL CAMPDEVANOLENC QUE VA PLANTAR CARA AL FEIXISME

CAMPDEVÀNOL PAULA S.

Hi ha històries que aconseguen no deixar indiferent a ningú. Moltes cauen en l'oblit i d'altres mai s'investiguen perquè queden catalogades com a llegendes. La història del Capità Bori és la història d'un heroi campdevanolenc i que es va jugar la vida per acabar contra el feixisme. La seva tasca desinteressada i altruista no el va portar a rebre grans reconeixements fins ara, quan s'ha descobert el seu paper clau i amb el qual va aconseguir salvar moltes vides.

La comarca del Ripollès va tenir una gran importància estratègica per les seves rutes i pels passos de muntanya que comunicaven l'interior de Catalunya amb el país veí. El Ripollès va ser clau per aconseguir derrotar el nazisme, personatges com el campdevanolenc, Capità Bori van tenir un paper clau en la lluita contra el feixisme durant la Segona Guerra Mundial. Aquest personatge formava part del grup del Comandant Mas Tió i es dedicava a travessar la frontera a banda i banda del Pirineu per lluitar al costat dels aliats. Des de l'AMICAL d'Antics Guerrillers de Catalunya, recorden com van representar «el paper que els republicans van jugar en l'esforç de guerra per derrotar el nazisme a tot Europa», explica el president de l'associació, Raül Valls. Tot i que sembla a priori «un paper petit» perquè



Campdevànol va inaugurar el plafó on hi ha escrita la història del capità Bori

va passar en les nostres muntanyes «va ser fonamental» per aconseguir acabar amb el conflicte bèl·lic de la Segona Guerra Mundial.

L'AMICAL D'ANTICS

GUERRILLERS: LA DESCOBERTA
En Raül Valls recorda com va començar tot. «Nosaltres sabíem d'en Josep Mas Tió, de Lluís Bori no tant», reconeix. Des de l'associació havien localitzat documents on es parlava de Mas Tió i tenien altres arxius on es feia referència a la seva figura, també va ser gràcies a la seva neta, Laura Mas quan conjuntament «vam anar estirant el fil». Després de molta feina van descobrir «un personatge impressionant i que es mereix una pel·lícula, perquè la

seva és una vida de pel·lícula», remarca el president. En aquest sentit, des de l'AMICAL van decidir «tirar-nos la manta al cap» i fer un seguit d'homenatges i propostes que recordin tant a Josep Mas Tió, com al Capità Bori, com a «tots els que van lluitar» contra el feixisme a Europa i el franquisme a la península. Des de l'associació han avançat que continuaran treballant en la memòria històrica perquè «tinguin el lloc a la història que es mereixen».

UN VIATGE FAMILIAR

La neta de Josep Mas Tió és una peça clau per conèixer el paper d'aquests herois anònims i claus a la història. Laura Mas, a través de les informacions del seu pare, va aconse-

guir fer un retrat de Mas Tió. «He arribat a llegir llibres en territori espanyol on es diu que no havia existit mai i que era una llegenda», comenta Laura Mas. «Que ara se sàpiga i que es pugui conèixer, em fa feliç. És una part de la història». La neta va trobar les primeres informacions del seu avi fullejant un llibre a una llibreria de Barcelona, «vaig pensar: no parlaran del meu avi, per ells no existeix». La sorpresa va arribar al final, quan en aquest llibre de maquis si sortia el seu avi, «al capítol final el dedicaven enterament a ell», recorda. Va ser en aquell moment quan va decidir que calia intentar treure més informació: «vaig parlar amb el meu pare i els meus dos oncles», però tampoc va

ser fàcil, «el meu pare era el més gran i el que més informació tenia, però no podia parlar. Va ser molt difícil, però va ser quan em vaig adonar que calia parlar-ne més que mai pel patiment que hi havia darrere».

Mas va interrogar al seu pare, tot i la dificultat, va aconseguir obtenir respostes, «a poc a poc, va anar parlant». Aleshores va iniciar un procés de recerca, una tasca que ha durat més de tres dècades, «he tingut la sort de trobar la confirmació de les coses que em va explicar i que l'avi va deixar per escrit en arxius». Des de Washington fins a Anglaterra, Mas ha recaptat informació dels racons més inhòspits, però des d'on també ha trobat respostes.

PASSAT, PRESENT I FUTUR

L'alcalde de Campdevànol, Oriol Lázaro, ha destacat que des del consistori continuaran programant activitats al llarg dels pròxims mesos per descobrir més detalls de la vida de Lluís Bori Orriols, el Capità Bori. Entre les propostes, aviat «es presentarà oficialment el documental aquí, a Campdevànol». De mica en mica el consistori vol «anar fent promoció, sobretot per explicar que es va fer i com es va fer, ja no tan sols per la generació d'aquella època sinó també per les noves generacions. Que coneguin com es va haver de lluitar per les llibertats que tenim avui».



la botigueta

OUTLET OLOT

PRIMAVERA-ESTIU

Del 30 d'abril al 16 de maig

HORARIS: de dilluns a dissabte de 10:00 h a 14:00 h i de 16:00 h a 20:00 h. - Divendres 1 de maig: OBERT / Diumenges: TANCAT - (Ens trobareu damunt el GROS MERCAT)
Passatge Honorat Vilamanyà, 11 (Pol. Ind. Les Matres) 17800 OLOT - T. 972 26 76 24 - info@labotiguetaolot.com - www.labotiguetaolot.com - @labotiguetaolot

Segueix-nos



@labotiguetaolot

ELS DRETS HISTÒRICS DE QUERALBS EN UN MATEIX LLIBRE INVENTARI

MIQUEL SITJAR TÉ LA VOLUNTAT DE CONTINUAR AMB UN SEGON VOLUM QUE INCLOURÀ ELS DOCUMENTS DELS DRETS HISTÒRICS DE LA RESTA DELS MUNICIPIS DE LA COMARCA

QUERALBS KAROLINA RÍOS

A partir d'ara, Queralbs compta amb un llibre inventari que recull els pergamins del segle XVI recopilats per mossèn Jaume Tubau amb l'objectiu que el municipi pogués defensar els seus drets davant els intents d'apropiació d'algunes propietats municipals, com ara les pastures de Coma de Vaca o la gestió de l'aigua, entre d'altres. **«Els pobles de muntanya consideraven impossible declarar les pastures de muntanya com a propietat privada, perquè en aquella època la pobresa era tan gran que els pastors necessitaven poder portar les seves ovelles a**



Presentació del llibre a Queralbs

pasturar sense haver de pagar», explica Miquel Sitjar, autor del llibre. En aquest sentit, Sitjar comenta que aquesta mesura garantia que tothom

tingués la possibilitat de guanyar-se la vida fent de pastor, i per aquest motiu que les pastures no són propietat privada. **«Tot i això, les pastures**

de Coma de Vaca eren de la més alta qualitat de la comarca. I durant l'edat mitjana hi va haver intents d'apropiació o de privatització d'aquestes pastures per part dels monestirs». Segons Sitjar, aquests defensaven que les pastures no pertanyien a Queralbs, sinó que eren de la seva propietat, perquè no volien pagar. L'Església va jugar un paper molt important en la conservació d'aquesta documentació, ja que en aquella època l'Església catòlica tenia el monopoli de la cultura. **«S'ha de tenir en compte que, durant l'edat mitjana, la població lletrada no era abundant. L'església tenia el monopoli**

de la cultura i de l'escriptura. Per tant, els mossens, capellans i els bisbes feien de mestres i ocupaven funcions de notari. Per exemple, la gent que havia de fer el testament anava amb el capellà del poble. A Catalunya és molt important el paper de l'església», afegeix Sitjar. Aquest és només l'inici d'aquest llibre inventari, ja que l'objectiu de Miquel Sitjar és continuar amb un segon volum que inclogui els documents sobre els drets de la resta de municipis de la Vall de Ribes. Aquesta segona edició serà un repte, ja que, a excepció de Queralbs, la resta de municipis tenen aquesta documentació històrica dispersa.



Mercat del Ram
[27.28.29 Març]
2026 – Vic
Ajuntament de Vic, Vicfires

UN CENTENAR DE VEÏNS CELEBREN EL 25È ANIVERSARI DEL JAS

SANT JOAN DE LES ABADESSES M. PALAU

Aquest mes de març fa 25 anys que va néixer el Jovent Actiu Santjoaní, l'associació dels i les joves del poble, que organitzen activitats durant l'any per finançar el divendres de festa major. El JAS ha passat per diverses etapes i, actualment, s'ha nodrit de gent molt jove amb ganes i empena de fer coses pel poble més enllà de festes nocturnes. La primera activitat de l'entitat fa 25 anys va ser una calçotada i han volgut repetir-la per celebrar l'aniversari. Tot i les previsions de mal temps, l'activitat va aplegar unes 120 persones a l'escorxador. «Va ser una calçotada, perquè



Calçotada del JAS

abans no es feien al Ripollès i vam pensar que seria una bona idea portar la cultura d'altres llocs. Per tant, un cop constituïda l'entitat, la primera activitat que es va or-

ganitzar va ser una calçotada», diu José Alguacil, primer president del JAS. El JAS va néixer de la necessitat dels joves santjoanins de tenir el seu propi espai, per

mitjà del qual poguessin organitzar festes i activitats i, sobretot, establir un punt de trobada, quan internet i les xarxes socials encara no dominaven tant les nostres vides. «No hi havia cap associació de joves al poble. Hi havia entitats per diferents inquietuds, però no n'hi havia cap dedicada només al jovent. Teníem unes mancances que, encara avui dia es noten, perquè no hi ha un espai per als joves de 16 a 25 anys», afegeix Alguacil.

L'actual direcció del JAS busca obrir horitzons i dona la possibilitat al jovent del poble a dir-hi la seva i ser partícips del futur de l'entitat, proposant activitats de tota mena. La volun-

tat és anar fent pinya per garantir el relleu, que sempre és complicat en un poble petit. «En els seus inicis, el JAS feia calçotades, després va fer més coses de nit i ara també hem obert les portes a gent una mica més jove per tal d'ampliar totes les activitats que oferim», comenta Pau Bosch, president del JAS. Els aniversaris sempre s'han de celebrar i el Jovent Actiu Santjoaní va aconseguir reunir més d'un centenar de veïns i veïnes del poble de diferents generacions, que en algun moment d'aquests 25 anys ha format part de l'entitat. La feina ara és garantir la continuïtat d'una associació consolidada.

RIPOLL P. SAVAGO

EL RIPOLLÈS CONTINUA APOSTANT PEL DINAR SOLIDARI

Tot i que hi ha hagut menys comensals que en edicions anteriors, el dinar de l'Oncolliga del Ripollès ha tornat a evidenciar la solidaritat dels ripollesos amb la causa, sobretot per les aportacions a través de la fila zero. De nou, i per quart any, s'ha apostat per celebrar un dinar, un canvi que va permetre un increment de participants. Després de l'èxit de l'any passat, enguany la xifra d'assistents s'ha reduït lleugerament. «Hi ha menys gent, però s'entén, perquè tot va pujant i la vida s'està



Dinar a la Solana del Ter

posant massa cara. En qualsevol cas, hem tingut molta fila zero i la gent continua col·laborant com sempre», explica Vevi Fraile, de l'Oncolliga. Totes les contribucions són motiu d'èxit, ja que ajuden a la investigació de la malaltia, cada vegada més present. «Cada vegada hi ha avenços i la veritat és que val la pena continuar fent activitats. Aquesta mateixa setmana

m'han trucat de l'Hospital de Campdevànol per avisar-me que des de l'Oncotrail han comprat un aparell per al dermatòleg que serveix per examinar aquestes taques a la pell. Això va molt bé perquè ajuda a detectar la malaltia a temps». La recaptació anirà directa a la seu d'Oncolliga Girona des d'on es reparteixen els beneficis recollits de les activitats impulsades des dels diferents punts de la demarcació. Gràcies a les contribucions altruistes de la població es poden subvencionar tractaments que ajuden als malalts de càncer i les seves famílies.

DR. JOAN TELL

OFTALMÒLEG

HORARI DE VISITA Els dimarts i dissabtes de 10 a 12 h.

☎ 972 440 450 (només dies de visita) | 📞 667 665 800

C. del Prat, 2 baixos | 17500 Ripoll



MÉS ENLLÀ DE LES OBRES D'ART

ROSA RIBAS I EUSTAQUI HERNÁNDEZ PODEN DE MANIFEST EL
VINCLE ENTRE L'ART I LA MEDICINA AL LLARG DE LA HISTÒRIA

RIPOLL KAROLINA RÍOS

Mitjançant diverses obres d'art del segle XVI i XVII, la professora d'art Rosa Ribas i el psiquiatre Eustaqui Hernández posen de manifest el vincle entre l'art i la medicina al llarg de la història, i expliquen com la pintura ha estat, sens dubte, la principal eina de representació.

La conferència, a més del seu caràcter divulgatiu, també permet adquirir una nova mirada sobre aquestes pintures. **«Es tracta de veure com, des del segle XVI, la medicina ha estat molt representada en la pintura. Observant bé aquestes obres podem veure moltes malalties que, d'alguna manera, queden reflectides en aquests quadres»**, comenta Hernández. En el cas de Rosa Ribas, explica que cada quadre té la seva sorpresa. **«No hi ha un fil conductor, però hi ha quadres que només miraves des d'una perspectiva artística; és molt sorprenent quan l'Eustaqui ens fa veure una altra cosa des de la medicina»**.

Aquestes obres reflecteixen les malalties d'aquesta època, però també les festes i els costums. De fet, la pintura flamenca va ser pionera en el desenvolupament d'un estil més realista i amb colors vius,



Conferència a la biblioteca Lambert Mata de Ripoll

cosa que va permetre mostrar escenes amb més claredat, com ara extraccions i el dolor. **«Ens centrem en una època en la qual hi ha moltíssimes obres en què podem veure això. Hem de tenir en compte que en aquella època no tenien ni fotografia ni cap altre mitjà com els que tenim avui. Per aquesta raó, és molt interessant observar aquestes pintures no només com una obra d'art»**, afegeix Ribas.

La professora d'art diu que les

obres d'art són un document històric que ens parla de molts aspectes. Entre els artistes destacats d'aquest període hi trobem figures com Leonardo da Vinci, Rogier van der Weyden, Rubens o Andreas Vesalio. Segons Ribas i Hernández, una de les pintures que més crida l'atenció és *Les tres Gràcies*, de Rubens, que més enllà de representar els ideals de bellesa i fertilitat de l'època, s'han identificat signes d'un possible càncer de mama.

ELS SECRETS I MISTERIS DEL PIANO



Vet aquí... un piano!

SANT JOAN DE LES ABADESSES REDACCIÓ

Els nens i nenes de Sant Joan de les Abadesses, juntament amb els seus pares, han gaudit d'una jornada divulgativa i dinàmica en què han pogut descobrir els misteris i curiositats del piano. Aquesta activitat, emmarcada dins de la commemoració dels 150 anys del naixement del pianista lleidatà Ricard Viñes i Roda, forma part d'un recorregut per les biblioteques d'arreu de Catalunya. **«És una activitat participativa que té com a objectiu que els infants aprenguin com funciona un piano, com sona i per quina raó ho fa, amb anècdotes de pianistes que han existit al llarg de la història»**,

explica Oriol Garcia, músic. Una de les grans curiositats d'aquesta proposta és que Oriol Garcia no és pianista. Malgrat això, quan va sorgir la idea d'escriure el llibre, es va endinsar en el món del piano i dels pianistes més destacats. **«Soc clarinetista, però arran de l'encàrrec del llibre, vaig aprofundir una mica en el món del piano. Vaig tenir converses amb companys pianistes i vaig fer algunes lectures per intentar sintetitzar la informació, per tal que sigui amena i atractiva»**.

Aquesta descoberta s'ha dut a terme a través d'un concurs en què els assistents han hagut d'endevinar diferents dades sobre el piano, com ara el seu pes, la quantitat de teclès o el seu preu.

21 de Març 2026

CAP BUTACA BUIDA!

DIADA DEL TEATRE

capbutacabuida.cat

SANT PAU PROMOU UN SANT JORDI LITERARI



La cerimònia d'entrega serà per Sant Jordi a l'Ajuntament.

SANT PAU DE SEGÚRIES REDACCIÓ

Ja és obert el termini per presentar-se a la tercera edició dels Jocs Florals de Sant Pau de Segúries. Fins al 17 d'abril es poden fer arribar les creacions a stjordi-santpau@gmail.com. De temàtica lliure (poesia, conte, novel·la o narrativa) hi ha tres categories: infantil, juvenil i adult. En prosa, els

textos no poden superar els tres fulls amb un màxim de 25 línies cadascun, mentre que en poesia no poden tenir més de 20 versos. Pel que fa al tipus i al cos de lletra, ha de ser Arial 12. La cerimònia de lliurament de premis serà l'1 d'abril a la sala de plens de l'Ajuntament. Aquesta és una activitat organitzada per l'Ajuntament de Sant Pau de Segúries.

EL RIPOLLÈS, AL PICALLETRES

DOS CENTRES DE LA COMARCA HAN PARTICIPAT EN L'EDICIÓ 2026 DEL PROGRAMA DE LLETREJAR EN CATALÀ

CALLEDENES LAURA SEGUR

Dos centres de la comarca participen enguany en l'edició 2026 del Pica Lletres, el concurs de lleure i del bon ús de la llengua que es pot seguir per la Xarxa + o a Televisió del Ripollès. Dimecres passat, l'Institut Abat Oliba de Ripoll i l'IE Vall de Ribes van representar la comarca en les semifinals de la zona del Torb. Es van gravar un total de quatre programes a l'Auditori de Calldetenes. Les dues parelles d'alumnes es van haver d'enfrontar a centres de diferents indrets de la Garrotxa, Osona, el Bages, el Berguedà, el Moianès i el Lluçanès. En total, hi



El Pica Lletres de la zona del Torb es podrà veure els dies 9 i 16 de maig.

han pres part els 12 instituts millors classificats en l'app del programa i que representen la zona del Torb. En el cas de l'Abat Oliba, els representants eren Yaser Tourki i Roger Casas mentre que en el

cas del de la Vall de Ribes, Dídac Clari i Yeray Jiménez. El centre que resulti guanyador de la final representarà la zona Torb a la Gran Final Nacional que se celebrarà el mes de juny.

PUBLIREPORTATGE

SANTA MARIA D'ARLES DE TEC

UNA PASSEJADA PER LA HISTÒRIA DEL VALLESPÍR

ARLES DE TEC REDACCIÓ

L'abadia benedictina de Santa Maria d'Arles sur Tech, fundada l'any 778, pot presumir de ser l'abadia carolíngia més antiga de Catalunya. Quan es va fundar, l'abadia primitiva es va establir damunt les ruïnes de les termes romanes al lloc dels actuals banys d'Arles.

Al segle IX, després de les terribles incursions normandes, recerçant més seguretat, els monjos van traslladar l'abadia a l'indret actual, sota la direcció de l'abat Sunifred, membre de la família comtal rossellonesa. Sota aquesta protecció comtal, després de la dels Comtes Reis de Barcelona que el van succeir, assegurada a l'abadia privilegis, proteccions i donatius de santes relíquies. Nombrosos donatius van permetre a Santa Maria del Vallespir una forta empena, posant-la a les primeres files



de les abadies catalanes a l'Edat Mitjana. A partir de llavors, es va procedir a noves regles de creació artística per edificar i adaptar l'abadia: l'edifici i les obres preromànics, el gòtic i el barroc en són testimonis. La seva església és un dels edificis romànics més interessants d'aquesta època i té una considerable unitat. El gruix

de l'obra és del segle XI. És de planta basilical, amb tres naus i tres absis. No té transsepte. Totes les naus tenen volta de canó, les laterals corresponen a la construcció que es va consagrar el 1.046 i la central, lleugerament apuntada, molt possiblement cal situar-la a l'època de la segona consagració (1157).

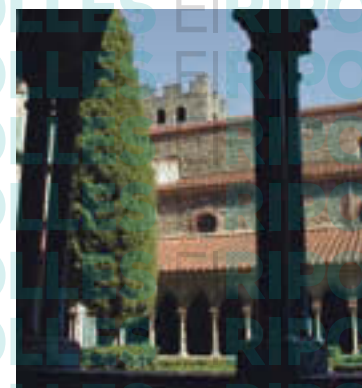

EL MOLÍ DE LES ARTS I ELS TALLERS



L'antiga fàbrica de teixits d'Arles s'ha convertit en el Molí de les Arts i els Tallers, avui la fàbrica acull una botiga amb 250 m2 d'exposició, el conservatori de teixits i tallers d'artesanía i pintura, ha esdevingut un espai d'expressió de l'art contemporani. Aquí es van fer les teles catalanes famoses per la seva solidesa i la fantasia de les seves decoracions. Per desgràcia, davant les dificultats econòmiques, l'activitat va disminuir gradualment i les màquines van ser silenciades permanentment el 1989. El lloc, adquirit pel municipi el 2012, ara està dedicat a l'ofici i ofereix als visitants un passeig ple de poesia i sorpreses al centre de la creació.

19 DE MARÇ DE 2026

EL SUPPLEMENT

4

SANT JOSEP, DIA DEL PARE

5

SANT JOSEP, PATRÓ DEL GREMI DE LA FUSTERIA

6

DIA MUNDIAL DE L'AIGUA

7

AGBAR

8

PROCESSÓ DE BANYOLES

10

PROCESSÓ DE BESALÚ

12

LE VEDRIGNANS

Setmana dels Dolors d'Amer

iTRAM
COMUNICACIÓ

iTram Comunicació
Colònia Santa Maria
Ctra. C-17 km 91,5 · 17500 Ripoll
Tel. 972 70 21 12
info@itramcomunicacio.com

Fe, tradició i poble a les portes de Setmana Santa

Amer viu una celebració amb més de tres segles d'història que, cada any, reuneix tot un poble

AMER • REDACCIÓ

Cada any, quan s'acosta la Setmana Santa, Amer viu amb intensitat una de les celebracions més arrelades de la seva història: la Setmana dels Dolors, dedicada a la Mare de Déu dels Dolors. Aquesta tradició, que es manté viva des de fa més de tres segles, converteix la vila en escenari d'actes religiosos, culturals i comunitaris que culminen amb la solemne processó del Divendres dels Dolors.

La devoció a la Mare de Déu dels Dolors té origen en una antiga tradició mariana del segle XV, que va ser instituïda com a festa universal pel papa Benet XIII l'any 1727. Aquesta celebració recorda el sofriment de Maria davant la passió i mort del seu fill, Jesucrist, i és una invitació a la meditació i al recolliment abans de l'inici de la Setmana Santa.

A Amer, aquesta commemoració ha esdevingut una autèntica senya d'identitat col·lectiva. La Venerable Congregació de Nostra Senyora dels Dolors és l'encarregada d'organitzar els actes que, any rere any, impliquen bona part del poble i mantenen viva una tradició que es transmet de generació en generació.



És molt més que una celebració religiosa: és una tradició viva que uneix generacions



UNA SETMANA D'ACTES I DEVOCIÓ

La Setmana dels Dolors d'Amer s'entén durant diversos dies, en què es combinen celebracions litúrgiques, reflexions i activitats culturals. En l'edició de 2026, els actes tenen lloc del 23 al 28 de març, amb una programació que inclou pregàries, misses i moments de reflexió al voltant dels set dolors de la Mare de Déu.

Els primers dies de la setmana s'inicien amb la Corona a la Verge, seguida de la celebració de la missa i el

cant dels goigs dedicats a la Mare de Déu dels Dolors. Aquestes celebracions, que tenen lloc a la capella i a l'església parroquial, conviden els fidels a contemplar els set moments de dolor que, segons la tradició cristiana, van marcar la vida de Maria: des de la profecia de Simeó fins a l'enterrament de Jesucrist.

Dimecres té lloc també un dels moments destacats de la setmana: el lliurament de l'Estendard d'Honor per part dels Manaies, figures emblemàtiques de la tradició local. L'endemà,

dijous, es celebra una cerimònia penitencial comunitària i l'ofrena a la Mare de Déu, així com la tradicional portada dels pendons a casa del Prior i la Priora, que lluiran als seus balcons durant tota la Setmana Santa.



neix elements característics com els Manaies —tant els de la congregació com els convidats d'altres poblacions—, l'Agrupació Musical i el Cor Parroquial, que interpreten peces tradicionals com el conegut Stabat Mater. Durant la processó, la comitiva avança en silenci i recolliment mentre els veïns observen el pas dels diferents elements del seguici. A la plaça de la Vila es realitza una pregària i diverses interpretacions musicals abans de continuar el recorregut. Un cop finalitzat l'acte, els Manaies realitzen les seves figures tradicionals, una demostració coreogràfica que posa punt final a la jornada.

TRADICIÓ VIVA I PARTICIPACIÓ POPULAR

Més enllà del seu caràcter religiós, la Setmana dels Dolors és també una expressió viva de la identitat cultural d'Amer. Les activitats inclouen concerts, exposicions i iniciatives participatives com el concurs de dibuix i pintura de l'escola Gaspar de Queralt, que implica els més joves en la transmissió d'aquesta tradició.

La celebració també serveix per recordar i reconèixer les persones que han contribuït a mantenir viva aquesta herència cultural, com els membres dels Manaies i altres voluntaris que, amb dedicació i esforç, fan possible que aquesta festa continuï sent un referent al municipi.

La solemne processó del Divendres dels Dolors, amb els Manaies, la música i el silenci respectuos dels veïns, és el moment més emotiu i participat de la commemoració

Després de més de tres segles d'història, la Setmana dels Dolors d'Amer continua sent molt més que una celebració religiosa: és un espai de trobada, memòria i poble, on la tradició i la fe es combinen per mantenir viva una part essencial del patrimoni del poble.



EL DIVENDRES DE DOLORS, ACTE CENTRAL

El punt culminant de la setmana arriba amb el Divendres dels Dolors, jornada festiva a la població. Aquella tarda es celebra una missa solemne cantada pel Cor Parroquial i concelebrada per diversos sacerdots. Posteriorment, la Junta de la Congregació i

els Manaies acompanyen el Prior i la Priora fins a l'església per iniciar els actes principals.

A dos quarts de deu del vespre comença la processó penitencial, un dels moments més esperats i participats. El recorregut travessa diversos carrers del nucli històric d'Amer i reu-

PUBLICITAT

HIPRA

Building Immunity
for a Healthier World

www.hipra.com

Sant Josep i el Dia del Pare

Una tradició familiar que uneix fe, història i celebració

RIPOLLÈS • REDACCIÓ

Cada 19 de març, coincidint amb la festivitat de Sant Josep, Catalunya i bona part de l'Estat celebren el Dia del Pare, una jornada dedicada a reconèixer la figura paterna i a compartir moments en família. Tot i que avui és una celebració plenament integrada al calendari social, el seu origen a Espanya és relativament recent: es remunta a l'any 1948, quan la professora madrilenya Manuela Vicente Ferrero va decidir instaurar aquesta jornada després que alguns pares li expressessin el desig de tenir també un dia especial, de la mateixa manera que ja existia el Dia de la Mare.

La docent va escollir el 19 de març per la seva forta càrrega simbòlica dins la tradició cristiana. Aquell dia es commemora Sant Josep de Natzaret, espòs de Maria i pare terrenal de Jesús segons la fe cristiana. Considerat model de pare i protector de la família, Sant Josep és també el patró de l'Església universal, fet que reforça el significat espiritual d'aquesta data.

Amb el temps, la celebració es va popularitzar ràpidament gràcies a les escoles, el comerç i els mitjans de comu-



nicació, fins a convertir-se en una tradició arrelada. A Catalunya, la diada s'acompanya sovint d'un element gastronòmic molt estimat: la crema catalana, coneguda també com a crema de Sant Josep, que tradicionalment es prepara i es comparteix en aquesta jornada.

Més enllà dels regals simbòlics o de les felicitacions, el Dia del Pare s'ha consolidat com una oportunitat per reconèixer el paper dels pares en la família i en l'educació dels fills. Un moment per recordar que, tot i que l'afecte es demostra cada dia, aquesta data ofereix una excusa perfecta per reunir-se, celebrar i agrair la presència d'aquells que han estat referents al llarg de la vida.



LA CREMA DE SNAT JOSEP

INGREDIENTS

- 1/2 litre de llet
- 25 gr de midó o 30 gr de farina de blat de moro
- 4 rovells d'ou
- 100 gr de sucre
- 1 pell de llimona

PREPARACIÓ

Reservar 3/4 de got de llet. Posar en un cassó al foc la llet que resta, la canyella i la pell de llimona. Només la part groga. Deixem infusionar fins que bulli. Quan arrenqui el bull, ho retirem del foc, i deixem refredar una mica. Mentrestant triem els rovells de les clares, i els rovells els batem amb el

sucre, fins que la barreja sigui una mica escumosa.

El got de llet que hem reservat, el barregem amb el midó, procurant que no quedin grumolls.

La llet que hem infusionat amb canyella i llimona, la colarem bé. I la barrejarem amb els rovells i sucre. Ho posem al foc un altre cop fins que sigui ben calent.

A aquesta barreja li afegim el got de llet amb el midó, sense deixar de remenar. Quan espesseixi la repartim en cassolletes de fang o bé en plats de postres una mica fons.

Ho deixem refredar, i al moment de servir, li espolem sucre a sobre, i cremem amb una pala de cremar o un bufador.

PUBLICITAT

Forn de Pa
Can Miki
Pa artesà

C/ Beat Miró, 1
Sant Joan de les Abadesses

972 720 371
646 843 598

Fusteria: present i futur

Aquest dijous se celebra Sant Josep, patró d'el gremi de la fusteria



RIPOLLÈS • REDACCIÓ

Aquest dijous, coincidint amb la festivitat de Sant Josep, patró dels fusters, el sector de la fusta reivindica el valor d'un dels oficis artesanals més antics i essencials. La fusteria, tradicionalment vinculada als tallers familiars i al treball manual, ha evolucionat fins a convertir-se en una activitat que combina saviesa artesanal amb tecnologia avançada, disseny i innovació.

Treballar la fusta continua essent una professió clau en àmbits com la construcció, el mobiliari o la decoració. Avui, però, el sector també incorpora noves eines i processos com la maquinària CNC i altres sistemes digitals que permeten crear peces amb una gran precisió. A aquesta evolució s'hi suma un creixent interès per la sostenibilitat i per l'ús de la fusta com a material natural i renovable en projectes arquitectònics i de disseny.

Malgrat aquestes oportunitats, el sector afronta un repte important: la manca de professionals qualificats i la ne-



FUSTERIA MIRO



FUSTERIA MIRO

cessitat urgent de relleu generacional. Cada vegada menys joves opten per formar-se en la família professional de la fusta i el moble, fet que preocupa empreses i entitats del sector. També és encara reduït el nombre de dones que decideixen dedicar-se professionalment a aquest ofici.

Per donar resposta a aquesta situació, entitats com l'Associació d'Empresaris

de la Fusta de Girona treballen per apropar la professió als estudiants i fomentar la formació professional. Entre les iniciatives impulsades hi ha programes que permeten als joves fer estades en empreses del sector i conèixer de primera mà la realitat del món laboral. L'objectiu és despertar vocacions i demostrar que la fusteria pot ser una alternativa professional amb futur.

En un moment en què es reivindiquen els oficis i el valor del treball artesanal, la fusteria es presenta com una professió que uneix tradició i modernitat. Un ofici amb segles d'història que continua evolucionant i que, avui més que mai, necessita noves generacions disposades a donar forma al futur amb les seves mans.

PUBLICITAT



P.I. Mas d'en Bosch · c. Santiago Rusiñol, s/n · 17500 Ripoll
Tel. 972 70 03 15 · info@fusteriamiro.com

Un recurs essencial per al futur del planeta

RIPOLLÈS • REDACCIÓ

Cada 22 de març se celebra arreu del món el Dia Mundial de l'Aigua, una jornada impulsada per les Nacions Unides per recordar la importància dels recursos d'aigua dolça i promoure una gestió sostenible d'aquest bé imprescindible per a la vida. La iniciativa es va establir oficialment l'any 1993, després que la Conferència de les Nacions Unides sobre Medi Ambient i Desenvolupament celebrada a Rio de Janeiro el 1992 proposés dedicar una data a conscienciar la societat sobre la necessitat de protegir aquest recurs.

L'aigua és fonamental per a la salut humana, l'agricultura, la indústria i el bon funcionament dels ecosistemes. Tot i això, la seva gestió continua sent un dels grans reptes globals. Segons dades de les Nacions Unides, més de 2.200 milions de persones al món encara no tenen accés segur a l'aigua potable, una situació que posa en risc la salut, el desenvolupament econòmic i l'equilibri ambiental.

Cada any aquesta jornada se centra en un tema específic. El lema del 2026 és "Aigua i igualtat de gènere: on flueix l'aigua, creix la igualtat", una campanya que posa el focus en l'impacte desigual de la crisi hídrica sobre dones i nenes. En moltes parts



del món, són elles les que assumeixen la responsabilitat de recollir l'aigua o pateixen amb més intensitat la manca de serveis de sanejament. Per això, les Nacions Unides defensen que la participació i el lideratge de les dones en la gestió de l'aigua és clau per aconseguir sistemes més justos i sostenibles.

Organismes internacionals com la UNESCO treballen activament per comprendre millor els recursos hídrics i impulsar la seva protecció. A

través del Programa Hidrològic Inter-governamental i del Programa Mundial d'Avaluació dels Recursos Hídrics, promouen la recerca científica, la cooperació entre països i la gestió responsable de l'aigua, especialment davant els efectes del canvi climàtic.

A Catalunya, l'Agència Catalana de l'Aigua també se suma cada any a aquesta commemoració amb iniciatives de sensibilització que conviden la ciutadania a reflexionar sobre la fragilitat

d'aquest recurs. L'objectiu és fomentar una cultura de l'estalvi i la responsabilitat en l'ús de l'aigua, essencial per garantir la sostenibilitat ambiental i el benestar de les persones.

El Dia Mundial de l'Aigua és, en definitiva, una oportunitat per recordar que aquest recurs, tot i ser abundant al planeta, és limitat i vulnerable. Protegir-lo i gestionar-lo de manera responsable és una tasca col·lectiva imprescindible per assegurar el futur de les properes generacions.

PUBLICITAT



GENESIS
ENERGIA

Compromís social i innovació, claus per garantir un accés igualitari i sostenible a l'aigua

Nacions Unides explora, en el Dia Mundial de l'Aigua, la connexió entre aigua i gènere per assegurar un accés equitatiu

RIPOLLÈS • REDACCIÓ

Cada 22 de març, les Nacions Unides promouen el Dia Mundial de l'Aigua per sensibilitzar sobre la importància vital d'aquest recurs natural. La campanya d'enguany, Aigua i gènere, posa de manifest com la manca d'accés a l'aigua potable i al sanejament afecta especialment dones i nenes i en limita les oportunitats educatives, econòmiques i de desenvolupament. Amb el lema "On flueix l'aigua, creix la igualtat", la iniciativa destaca el lideratge femení en la gestió dels recursos hídrics com a clau per a un model més equitatiu i sostenible.

L'arribada de l'aigua potable a les llars, entre els segles XIX i XX, va suposar una transformació social profunda. Va alliberar moltes dones de la tasca feixuga d'anar a buscar aigua i va facilitar l'accés a l'educació i al mercat laboral. Avui vivim en un entorn amb serveis d'aigua de qualitat, però el nostre país afronta una situació de manca de recursos hídrics agreujada pel canvi climàtic.

En aquest context, la gestió eficient i socialment responsable de l'aigua esdevé fonamental. A Catalunya, Veolia impulsa diverses iniciatives per garantir que l'aigua sigui un recurs accessible per a tothom. Aquestes accions inclouen acords amb municipis per combatre la pobresa energètica i la vulnerabilitat econòmica, així com programes que fomenten oportunitats educatives i laborals per als col·lectius que més ho necessiten.

MÉS DE 3,5 M€ PER COMBATRE LA POBRESA ENERGÈTICA

Actualment, la companyia ha signat 125 convenis amb ajuntaments, consells comarcals i mancomunitats per combatre la pobresa energètica i la vulnerabilitat econòmica. Entre el 2019 i el 2025 s'han destinat més de 3,5 milions d'euros a garantir el subministrament d'aigua a persones en situació de precarietat, d'acord amb els informes de risc d'exclusió residencial dels serveis socials municipals. A través d'aquests acords s'han establert fons de solidaritat entre la companyia



Depuradora de Cambrils i basses del projecte Life Remar



Alumnes becats a la segona edició de les Beques Joves Talents de Veolia

El compromís de Veolia és ferm: Garantir el dret a l'aigua amb solucions innovadores i aliances

i les administracions locals que permeten assumir el pagament dels conceptes de la factura dels quals és titular l'empresa.

CREACIÓ D'OPORTUNITATS

La companyia també col·labora amb entitats del tercer sector i administracions locals per fomentar l'empoderament i la inserció laboral de persones en situació de vulnerabilitat.

Amb la Creu Roja i els ajuntaments de Rubí i Martorell s'ha desenvolupat la segona edició del programa **ONA Activa't**, que ofereix itineraris d'orientació i formació per facilitar noves oportunitats laborals. Des del 2023, una quarantena de persones d'entre 31 i 66 anys s'han beneficiat d'aquest projecte i moltes han trobat feina en sec-

tors com la logística, l'hostaleria, l'educació o el comerç.

A Manlleu, Veolia i la Fundació Albir impulsen el programa **Green Jobs**, que ofereix oportunitats educatives i laborals a joves d'entre 16 i 29 anys que han abandonat prematurament els estudis. Actualment beneficia 14 alumnes que cursen un certificat de professionalitat en llauneria i reben també formació en ocupabilitat verda.

En l'àmbit de l'educació superior, la companyia promou el programa **Beques Joves Talents**, que enguany celebra la tercera edició. Aquesta iniciativa facilita l'accés universitari a estudiants amb excel·lència acadèmica i recursos econòmics limitats, especialment en disciplines STEAM.

INNOVACIÓ I DIGITALITZACIÓ

La innovació i la digitalització tenen un paper clau en la transformació del cycle de l'aigua.

Amb quatre projectes PERTE a Catalunya i una inversió de 19 milions d'euros, Veolia impulsa una transformació digital i ambiental que beneficiarà quatre milions de persones en 46 municipis. L'objectiu és dotar el cycle urbà de l'aigua d'una infraestructura digital capaç d'anticipar riscos i optimitzar recursos davant episodis meteorològics extrems.

A Cambrils, amb **Comaigua**, el projecte LIFE REMAR ha demostrat la viabilitat d'una solució basada en la natura

per recarregar l'aquífer del Baix Camp amb aigües residuals tractades. Mitjançant barreres reactivas que milloren la qualitat de l'aigua i eliminen contaminants emergents, el sistema ha demostrat la seva efectivitat i estudia, juntament amb l'Agència Catalana de l'Aigua, la seva aplicació en altres territoris.

A Sabadell, de la mà d'**Aigües Sabadell**, l'aigua regenerada de la depuradora es destina a usos no potables com serveis municipals o la descàrrega de sanitaris. També destaca la nova potabilitzadora de Serra d'en Camaró, que permetrà tractar fins a 1hm3 anual d'aigua procedent de pous i mines. Amb tot plegat es preveu que el 20 % de l'aigua consumida a la ciutat provingui de recursos no convencionals.

A Tarragona, **Ematsa** ha posat en marxa la nova potabilitzadora de Bonavista, que tractarà l'aigua dels pous de la Boella i Soler-Bas i millorarà la qualitat del subministrament a la zona de ponent de la ciutat.

En conjunt, aquestes iniciatives contribueixen a avançar cap a un model de gestió de l'aigua més eficient, sostenible i inclusiu, adaptat a les necessitats dels municipis i de la ciutadania.



Tradició i devoció pels carrers de Banyoles

BANYOLES • REDACCIÓ



Manaies de Banyoles



Inici de la processó

S'apropa la Setmana Santa i, amb ella, tot un conjunt de tradicions que formen part del nostre patrimoni cultural i religiós. Entre aquestes celebracions, destaca especialment la processó de la Mare de Déu dels Dolors de Banyoles, una de les més emblemàtiques del territori.

Any rere any, aquesta processó omple els carrers de Banyoles d'un ambient solemne i emotiu, on la devoció es combina amb la riquesa històrica i cultural del poble. Un dels elements més característics és la presència dels manaies, que amb la seva indumentària romana i el ritme dels tambors i les llances, donen un aire únic a la desfílada.

Aquests soldats romans, perfectament coordinats, simbolitzen la tradició i el respecte per una tradició que s'ha mantingut viva al llarg de generacions. De fet, s'estima que aquesta és una de les agrupacions més grans de Catalunya, amb més de 600 inscrits.



Més de 150 manaies

La processó recorre els principals carrers de la ciutat, passant pels punts més emblemàtics, mentre els participants acompanyen les imatges religioses en ambient de silenci i recolliment. Aquesta celebració no és

només una manifestació de fe; és una tradició que ha travessat generacions, un fil que uneix el passat i el present.

CELEBRACIÓ 2026

Enguany, aquesta processó se cele-

L'agrupació dels Manaies és una de les més nombroses de Catalunya

brarà el dia 27 de març, tot just una setmana abans del Diumenge de Rams. Més de 150 manaies desfilen pels carrers principals de Banyoles.

Com és habitual, la processó arrencarà divendres a les 21 h a l'església de Santa Maria, encapçalada pel Manipul de Manaies.

Els Manaies, un símbol de la processó

BANYOLES • REDACCIÓ

Els Manaies, també coneguts com a armats, són una de les figures més emblemàtiques de la processó de la Mare de Déu dels Dolors de Banyoles. La seva presència no només aporta solemnitat i espectacularitat, sinó que també representa una de les tradicions més antigues i arrelades de la ciutat.

Segons documents històrics, els Manaies es remunten almenys a l'any 1832, tot i que possiblement ja existien abans: s'ha conservat un document de la congregació de la processó datat del 5 de juny d'aquest aquell any, que confirma la seva existència i la seva organització com a part cabdal de les celebracions religioses.

Aquests armats, amb la seva indumentària inspirada en els soldats romans, amb cascos lluents, armadures detallades i llances altes, són molt més que participants. Cada pas que fan pels carrers de Banyoles ressona amb tradició: els tambors marquen el ritme de la marxa i les llances dibuixen línies que evocuen un passat llunyà, però molt present en la nostra vida.

Els més veterans transmeten la seva experiència als més joves, que en moltes ocasions són de la mateixa família, assegurant així que cada moviment, cada postura i cada toc de



Manaies

tambor es mantingui fidel a la tradició. Per tant, aquesta processó no només celebra un acte religiós, sinó també la persistència i la continuïtat d'una cultura viva que forma part de l'ànima de Banyoles.

Fa un any, aquesta agrupació comptava amb més de 600 inscrits, tot i que a les sortides només en participen uns 150. Segons la història, l'origen d'aquesta tradició es remunta fa gairebé dos mil anys, a l'època de Ponç Pilat. Es diu que la mateixa nit de la mort de Jesús, Ponç Pilat va enviar una guarnició de legionaris per comprovar si ressuscitaria o no.

VINCULACIÓ AMB EL RIPOLLÈS

Des de fa aproximadament tres dècades, el municipi de Sant Pau de Segúries fa un viatge en el temps per convertir-se en un poble romà, gràcies a la seva vinculació amb la caminada de la Via Romana que transcorre per aquesta via que uneix el municipi amb la Vall de Bianya.

En aquest sentit, els Manaies de Banyoles són una de les colles convidades a aquesta celebració, ja que tenen una vinculació molt estreta i simbòlica amb la Via Romana de Sant Pau de Segúries. Quan desfilen



Processó

pels carrers, és com si la Via Romana ressuscités en forma de passos fermes i tambors.



Ajuntament de Banyoles

Passeig de la Indústria, 25
17820 Banyoles
972 57 00 50
oac@ajbanyoles.org
www.banyoles.cat

PUBLICITAT

agrienergia GRUP AE

La teva empresa de serveis

Il·lum

Gas

Solar

972 580 058

www.agrienergia.com

oficina@agrienergia.com

Av. Països Catalans, 140 · Banyoles

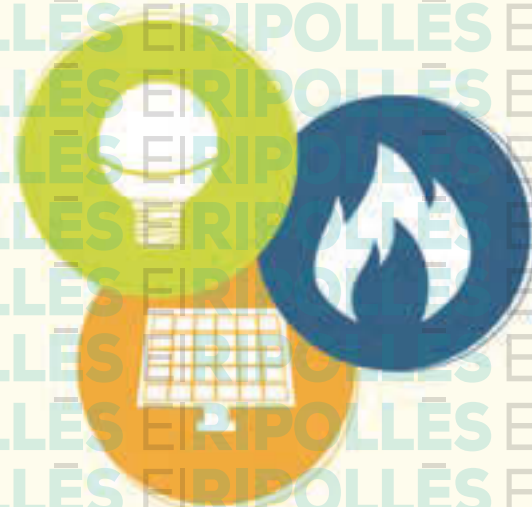

Divendres dels Dolors a Besalú

BESALÚ • REDACCIÓ



CONGREGACIÓ DELS DOLORS DE BESALÚ

La Processó de la Mare de Déu dels Dolors de Besalú discorre pels carrers de la vila el vespre del divendres dels Dolors (enguany escaia el 27 de març) en un ambient de recolliment i pregària.

A la plaça de la Llibertat el cor d'apòstols cantarà, com és costum, la Salve amb acompanyament d'orquestra. Seguidament, la Processó continuarà i farà entrada a l'Església de l'antic Monestir de Sant Pere. El prior i penonista d'enguany és mossèn Miquel Oliveras i Coll.

LA VENERACIÓ A LA VERGE

A partir de les 21 h arrencarà aquesta litúrgia organitzada per la venerable Congregació dels Dolors de Besalú i l'Ajuntament de Besalú.

Durant els dies del Quinari (del 23 al 27 de març) els besaluencs i besaluen-

ques s'apleguen en pregària i veneració dels Dolors de la Mare Santíssima, de cara al moment culminant de la Gran Processó del Divendres dels Dolors, que esdevé una manifestació pública de fe i d'amor i un reclam per a veïns i visitants.

LA PROCESSÓ

A dos quart de vuit del vespre, el Maniple de Manaies i els Estaferms desfilaran pels diferents carrers de la Vila Comtal. Seguidament, entorn dos quarts de nou, aniran a cercar el Prior i les autoritats.

A la Plaça de la Llibertat, es lliuraran els premis del 15è Concurs de Dibuix de la Processó de la Mare de Déu dels Dolors. També es lliuraran uns guardons als Manaies i als Estaferms que celebren els seus 15 anys de participació en la

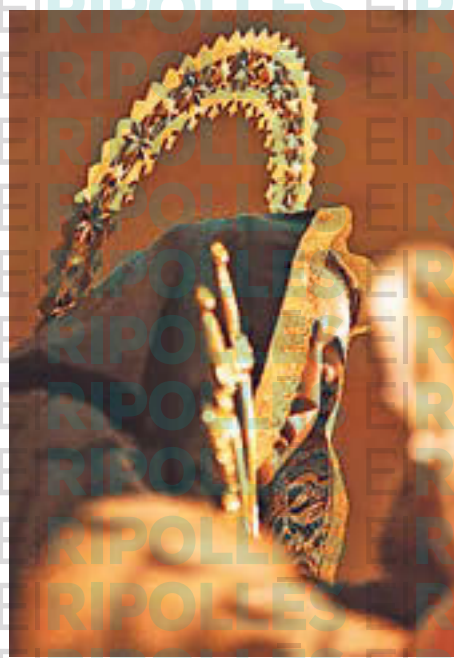

processó: Dani Molas i Teixidor i Pol Trunyó i Torcal.

A les 21 h, sortida de la processó des de l'església del monestir de Sant Pere, que seguirà l'itinerari acostumat pels carrers i places de la Vila Comtal de Besalú.

En el moment de fer l'entrada a la Plaça de la Llibertat la Mare de Déu, el Maniple de Manaies li realitzarà l'Acatu.

L'Acatu és la reverència i salutació especial dels Manaies i els Estaferms, esdevenint aquest un dels punts més esperats i ple de solemnitat per a tots els assistents.

Tot seguit el Cor d'Apòstols cantarà com cada any, La Salve, amb l'acompanyament de l'orquestra La Principal de la Bisbal.

Abans de reprendre la processó, els Estaferms li realitzaran l'Acatu a la Mare de Déu dels Dolors. Seguida-

CONGREGACIÓ DELS DOLORS DE BESALÚ



ment, la processó continuarà per fer l'entrada a dins de l'església del monestir de Sant Pere.

En acabar la processó i, a dins mateix de l'església de Sant Pere, s'entregarà un present a l'Alba Riera i Guix del Grup d'Arrengladors, pels seus 15

anys de participació en la processó. La Festivitat dels Dolors es finalitzarà tot fent un refrigeri a la Sala Gòtica del palau de la Cúria Reial.

CREU DE SANT JORDI

Aquesta processó garrotxina és de

les que aplega més gent, entorn 2.000 persones entre públic i participants. Una processó solemne que es caracteritza pel silenci rigorós, el qual que es trenca en dos moments àlgids, el cant de la Salve i l'Acatu.

Aquesta és a més una processó on s'aboca tot el poble en algun dels papers o tasques que l'envolten.

La Congregació dels Dolors de Besalú va ser creada el 1699 i va ser reconeguda l'any 2005 amb la Creu de Sant Jordi.

PUBLICITAT



oliveras

BUFETS

Més de 30 anys al vostre servei

(1992-2025)

Restaurant Oliveras
Carrer Pau Claris, 13. Besalú
Obert els migdies de dilluns a diumenge

T. 972 590 392
hola@oliverasbufets.com
restaurantoliveras.com

Serveis de càtering

per a empreses i particulars

Per a més informació consulteu-nos al
+34 972 590 392
catering@restaurantoliveras.com
i info@restaurantoliveras.com

A 10 km de Puigcerdà i a 5 km de Llivia
Cerdanya Francesa a 1.300 m d'alçada

2 Parcs Residencials

LE VEDRIGNANS EL PASTURAL

9 Route de Vedrignans. 66800 Saillagouse

36 Route de Puigmal. 66800 Err

UNA DESTINACIÓ PRIVILEGIADA PERQUÈ PASSEU UNES
BONES VACANCES TOT L'ANY
OBERT I VIGILAT TOT L'ANY



EN LLOGUER O EN VENDA

Situat al centre de la Cerdanya francesa i del parc regional dels Pirineus catalans. Prop de Puigcerdà, Font Romeu, Puigmal, Eina, Porté Puymorens, Les Angles, La Molina, Masella. Destinació privilegiada on passar les vostres vacances durant tot l'any.

La tranquil·litat inspira el respecte pel medi ambient. Propera als banys d'aigua calenta de Llo i el parc aquàtic d'Err, us hi esperen extraordinàries passejades per la Vall del Segre i del Puigmal.

Podeu llogar o comprar xalets equipats per a 4, 6 i 8 persones.

La qualitat dels serveis i el respecte pel medi ambient són els nostres imperatius. A 300 metres de les botigues.

LLOGUER DE XALETES EQUIPATS - TARIFES 2025-2026

PREUS DE LLOGUER DE XALETES (sense despesa elèctrica)

Tarifes vàlides del 22/11/2025 al 21/11/2026 <small>Vacances escolars només per setmanes. Per menys dies consultar. Temporada baixa -10% per 3 setmanes *WE: Cap de setmana.</small>	Temporada alta			Temporada Mitjana			Temporada Baixa		
	27/12/25 al 03/01/26 21/02/26 al 07/03/26 11/07/26 al 22/08/26			22/11/25 al 27/12/25 03/01/26 al 21/02/26 07/03/26 al 02/05/26 13/06/26 al 11/07/26 22/08/26 al 05/09/26			02/05/26 al 13/06/26 05/09/26 al 21/11/26		
	Setmana	Preus per nit 2 nits mínim		Setmana	Preus per nit 2 nits mínim		Setmana	Preus per nit 2 nits mínim	
	WE* Preu per nit	Excepte WE* preu per nit		WE* Preu per nit	Excepte WE* preu per nit		WE* Preu per nit	Excepte WE* preu per nit	
Xalets proposats al parc residencial LE VEDRIGNANS a Saillagouse									
Genêt 2 adults + 1 nen	610€	140€	95€	460€	110€	70€	390€	80€	60€
Lupin 2 adults + 2 nens	730€	145€	110€	560€	120€	80€	470€	90€	65€
Lupin superior 4 adults + 2 nens	865€	185€	130€	745€	165€	120€	590€	120€	90€
Xalets proposats al parc residencial LE VEDRIGNANS a Saillagouse i EL PASTURAL a Err									
Gentiane 6 adults + 2 nens	1.020€	225€	160€	950€	200€	150€	735€	160€	110€
Edelweiss 8 adults	1.090€	240€	180€	1.030€	230€	155€	820€	175€	120€
Xalets proposats al parc residencial EL PASTURAL a Err									
Jasmin 2 adults + 3 nens	770€	160€	120€	590€	125€	90€	505€	120€	75€
Angélique 4 adults + 3 nens	975€	210€	155€	815€	180€	120€	700€	150€	105€

EQUIPAMENTS: cuina equipada, 1 o 2 banys amb dutxa, mantes, TV, terrassa, jardí i **wifi gratuït**.

APARCAMENT: al xalet per a 1 o 2 cotxes.

PAGAMENT: targeta de crèdit o efectiu.

SUPLEMENTS: electricitat 0,28€ el kwh.

ANIMALS: 5€ / nit vacunats, acceptats 1 gos gros o dos de petits.

TAXA TURÍSTICA: + de 18 anys 0,65€ / dia (2024).

SERVEIS:

· Neteja 50€ / 60€.

· Genêt, Lupin i Jasmin: 50€.

· Lupin Superior, Gentiane, Edelweiss i Angélique: 60€.

· Fitxa rentadora: 5€.

· Fitxa assecadora: 5€.

· Lloguer llençols / llits: 10€.

· Lloguer tovallola: 5€.

Snack a Le Vedrignans, restaurant a 300m.

FIANÇA: 200€ per targeta de crèdit.

VENDA I LLOGUER
Parcel·les de 240 a 330m²
2, 3 i 4 habitacions
Totalment equipades
De 55.000€ a 175.000€
IVA inclòs, sense despeses de notari
DE XALETES DE FUSTA



PER A RESERVES I INFORMACIÓ (Saillagouse i Err)
PRL LE VEDRIGNANS - Route de Vedrignans 66800 Saillagouse
Tel. (00 33) 468 04 04 79 - Fax: (00 33) 468 04 06 89
contact@levedrignans.com - www.levedrignans.com



RESPIRA L'ESPORT

Ripoll

APRÈS SKI OFICIAL

FIRA DE LES 40 HORES

MONDJ

HECTOR ORTEGA

FLAIXFM



20 | 21 | 22 MARÇ

AMB PARADES, EMPRESES I
ACTIVITATS VINCULADES A
L'ESPORT.

(Dins dels actes de la Fira de les 40 hores)



CONSULTA LA
PROGRAMACIÓ

Organitza:



Amb el suport de:

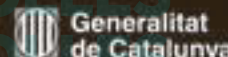

Diputació de Girona

LA FIRA DE LES 40 HORES ES REFORMULA PER EVOLUCIONAR

DES DE DIVENDRES I FINS DIUMENGE RIPOLL VIURÀ UNA NOVA EDICIÓ DE LA FIRA, QUE ENGUANY ARRIBA AMB NOVETATS IMPORTANTS I MOLTES ACTIVITATS RELACIONADES AMB SECTORS DIVERSOS

RIPOLL PAULA S.

Amb l'Ajuntament de Ripoll al capdavant del timó, la Fira de les 40 Hores agafa un canvi de rumb. Amb 43 edicions a l'esquena, l'esdeveniment continua transformant la vila en epicentre comercial i cultural, amb més d'un centenar de parades comercials, la mostra d'automoció i el mercat tradicional. I enguany, la Fira arriba amb novetats.

L'AJUNTAMENT, AL CAPDAVANT DE LA FIRA

Amb el suport de la UIER, el consistori tira endavant la programació de la Fira; que se celebrarà del 4 al 6 d'abril. Amb més de quaranta anys de trajectòria,

la Fira demostra la seva consolidació a l'agenda local. L'alcaldeessa de Ripoll, Sílvia Orriols, recorda les variacions que ha patit en aquestes dècades. «**Va començar com a fira multisectorial això ha anat desballestant-se progressivament**», una realitat que ha fet «**reprogramar**» els actes que la conformen i també els espais que la caracteritzaven. «**Al teixit empresarial del municipi i la comarca no li surt a compte exposar en aquesta fira**», considera Orriols. Des de l'ajuntament, tot i aquest canvi de rumb, recorden que hi haurà «**més de 160 parades, estem contents perquè l'afluència ha sigut important. Hi ha molta predisposició per part dels pa-**



Presentació de la Fira de les 40 Hores de Ripoll

radistes». En aquest sentit, les parades es repartiran per diferents punts del nucli i per categories, per exemple, a la Lira «**hi haurà tallers per la mainada**» i també parades d'entitats i asso-

ciacions, com «**la colla gegantera o els diables; estem molt contents**». Les propostes impulsades des del consistori s'estendran fins al Passeig Ragull i al Pla, on s'ubicaran «**les parades alimentàries i foodtrucks**».

COMERÇ LOCAL

De les 160 parades, el consistori calcula que, com a màxim, només 10 són locals. «**Malauradament el nostre teixit comercial és el que és, i cada cop ha anat a la baixa**», justifiquen des de l'ajuntament. L'altra cara de la moneda són les botigues que sobreviuen «**sobretot les del Barri Vell. Normalment, participen d'aquest tipus de fires i aprofiten per sortir al carrer i exposar el seu producte**».

EL TEMPS: LA CLAU

«**Tot depèn del temps**». Des de l'ajuntament contemplan bones xifres per aquesta edició, tot i que dependrà de la climatologia. «**Les previsions, de moment, donen una mica de pluja, ja veurem com va tot. Esperem que en línies generals tinguem bon temps, la gent ens vingui a veure i gaudeixi**», contempla el regidor de festes, Xavier Formatger. Tot i que la meteorologia tindrà un paper clau en l'afluència de visitants a Ripoll, des de consistori esperen igualar les xifres de la darrera edició, «**entre les 20.000 i les 25.000 persones, tot i que si poden ser millor**», exclama Formatger. «**No tenim una previsió exacta ni el temps**

que farà, sempre preveus que hi pugui haver una tarda més plujosa. Esperem que no els tres dies», afegeix Orriols.

NOVA ESTRATÈGIA

La UIER, juntament amb l'Ajuntament de Ripoll i Ripoll Comerç, són les tres comes que articulen l'organització de la Fira. Després de dècades de celebració, la Fira no només està consolidada, sinó que també ha demostrat ser el fruit de la col·laboració entre diverses institucions i teixit empresarial de la comarca. Josep Pascal, vicepresident executiu, explica l'estratègia d'enguany i com a la Fira s'adhereixen dues propostes paral·leles, «**la implicació de la UIER i Ripoll Comerç depèn de l'estratègia que es munti. Nosaltres l'hem organitzat en els últims anys i hem aconseguit que creixi**». Després de reunions amb el consistori «**vam buscar donar-li un sentit sectorial**», una decisió que ha portat a la UIER «**a treure'ns de sobre l'organització de parades i la fira, que ho ha fet l'ajuntament**». Això es tradueix que enguany, «**dinamitzem una part d'aquest espai amb una fira nova, que està fins de la Fira de les 40 hores i que pot tenir un sentit sectorial**», detalla Pascal.

Des de l'organització de la fira incideixen en afirmar que des dels inicis «**hem intentat estirar el sector industrial, però sempre ens han dit que els seus clients no estan a la fira**». Per contra, el sector de l'hostaleria és dels més interessats en la fira, «**funciona molt bé i sempre ens reclamen que vagi creixent i sigui més gran**», assenyala Pascal. Des de l'esquelet de la fira es va reflexionar sobre el futur d'aquesta abans de donar a conèixer la nova reestructuració. En aquest sentit, es va marcar l'objectiu de donar un sentit més temàtic o sectorial a alguns espais de la fira. Un altre aspecte a destacar va ser que amb aquest format no es vol canviar la fira, sinó fer-la evolucionar.

La seva salut i benestar són el nostre objectiu.

Els nostres serveis:

- Fisioteràpia
- Osteopatia
- Osteopatia pediàtrica
- Osteopatia en l'embaràs
- Psiconeuroimmunologia
- Presoteràpia
- Reflexologia podal
- Punció seca
- Drenatge limfàtic
- Rehabilitació
- Massatge de descontractura muscular
- Fisioteràpia de sol pelvià
- FisiQ Actiu
 - Readaptació a l'Espart
 - Postural
 - Logisurf
 - Postpart

FISIOTERÀPIA SALUT

Més info:

Escaneja'm!



**PARÉS
ASSESSORS**

**CORREDORIA
D'ASSEGURANCES**

**SERVEIS
IMMOBILIARIS**

**ADMINISTRACIÓ
DE FINQUES**

Tel. 972 700 496
Pl. de la Llibertat, 13 · 17500 Ripoll

info@paresassessors.com
www.paresassessors.com

api Girona
registre d'agents immobiliaris
de Catalunya

Administració de
Finques
Catalunya

Col·legiat

UN GLOBUS AEROSTÀTIC PER VIURE LA FIRA DES DEL CEL

A MÉS DELS ESPAIS FIRALS I D'EXPOSICIÓ, LA FIRA ES CARACTERITZA PER LES ACTIVITATS MUSICALS, CERCAVILES O LES ATRACCIONS PER ALS NENS I NENES



Fira de les 40 Hores



Edicions passades de la proposta

RIPOLL REDACCIÓ

A banda de les parades i dels espais expositius que caracteritzen la fira, enguany també hi ha altres novetats en les activitats que complementen la proposta firal. Entre algunes de les més destacades hi ha el globus aerostàtic que s'instal·larà al camp de futbol dissabte o les múltiples propostes musicals que amenitzaran des del migdia fins al vespre tot el recinte firal.

UN BINGO MUSICAL

Una de les propostes que s'incorporen enguany a la programació és el bingo musical de

dissabte a les 20 h. **«Animo a què tothom participi perquè és molt divertit»**, comenta el regidor de comerç, fires i mercats de l'Ajuntament de Ripoll, Xavier Formatger. Per aquells que no coneixin que tracta, **«es reparteixen uns cartons i s'interpretaran uns temes»**, com una quina, qui tingui escrit el nom de la cançó l'haurà d'anar marcant. Aquells que cantin o línia o bingo **«rebran uns bons premis»**. Per amenitzar la proposta, el ripollès David Moreno serà l'encarregat de guiar l'activitat. Tot i que encara no es poden dir, el regidor assegura que els premis **«són molt interessants»**.

ANIMACIÓ ITINERANT

Per què tots els veïns i veïnes, i també els visitants, surtin al carrer a gaudir de la Fira de les 40 Hores hi haurà animació itinerant. Enguany els encarregats seran **«els tabalers de Ripoll; començaran la cercavila el mateix divendres de la inauguració, també hi seran dissabte i diumenge»**, detalla Formatger.

Apart d'aquestes propostes musicals que recorreran el municipi, tampoc hi faltaran els escenaris on es concentraran els discjòqueis; **«al passeig Ragull i a la Devesa del Pla»**, recorda el regidor. Aquestes dues propostes s'a-

llargaran fins a les 23 h, però per aquells que tinguin ganes de fer moure l'esquelet abans, el consistori els proposa els vermouths musicals al migdia i al passeig Ragull. Qui tampoc faltará és la Lola Van, que aportarà molt ritme durant les tres jornades de festa a la vila comtal.

UN GLOBUS AEROSTÀTIC

Ala Devesa del Pla hi haurà muntades unes 25 atraccions per als nens i nenes, però també per diferents edats. Per als més atrevits, al camp de futbol-7 de la zona esportiva s'hi instal·larà un globus aerostàtic, dissabte a partir de les

18.30 h. **«Qui no tingui por a les altures que ho provi»** anima Formatger.

LA FIRA D'ANTIGUITATS

La plaça Abat Oliba acollirà la fira d'antiguitats i col·leccionisme Ripoll Antic, serà dissabte i diumenge, des de les 9 h fins a les 20 h. Per fer més especial aquesta proposta durant les jornades de fira, dissabte durant tot el dia, hi haurà un taller d'activitats amb la presència d'Enric Casadevall, el mestre artesà que impartirà classes de restauració i construcció de mobles, ornaments i complements de la fusta. Es tracta d'una proposta gratuïta.

CASA FUNDADA AL 1878

Junyent
RIPOLL

St. Pere, 14 · 972 70 07 66
Rocafiguera, 1 · 972 70 19 50
Ctra. Barcelona, 66 · 972 70 01 25

DOLCERIA JUNYENT, S.L.
dolceriajunyent@elripolles.com
Ripoll

TRES DIES PER POSAR EN VALOR L'ESPORT I EL TEIXIT ESPORTIU

LA FIRA RESPIRA ESPORT VOL «DONAR PROTAGONISME A LES EMPRESES I COMERÇOS VINCULATS A L'ESPORT DE LA COMARCA»

RIPOLL JUDITH ESPERT

Ripoll estrenarà aquest cap de setmana la Fira Respira Esport, una nova proposta impulsada per la Unió Intersectorial Empresarial del Ripollès (UIER), la Federació de Comerç del Ripollès (FECORIS) i Ripoll Comerç, que reunirà empreses, entitats i activitats del món de l'esport. L'esdeveniment se celebrarà de divendres a diumenge a l'esplanada de l'avinguda Tèxtil de Ripoll, coincidint amb la celebració de la Fira de les 40 Hores.

La iniciativa neix per visibilitat al sector esportiu de la comarca i al teixit empresarial que hi està vinculat. El tècnic de comerç de la UIER, Jordi Tarré, explica que l'objectiu principal és «donar protagonisme a les empreses i comerços vinculats a l'esport de la comarca». Segons Tarré, el sector esportiu del Ripollès ha experimentat un creixement notable els últims anys: «Hem crescut molt en aquest àmbit, des de l'àmbit d'esquí fins a totes les rutes o curses. Un ampli ventall de possibilitats i de poder créixer». En aquest sentit, destaca també la implicació del sector privat: «Les empreses i comerços vinculats tenen moltes ganes de ser presents i fer coses vinculades en aquest àmbit».



Serà la presentació oficial dels pilots ripollesos del Rallye de la Llana

ESPAI FIRAL

Durant els tres dies, l'espai Respira Esport reunirà empreses i entitats vinculades al món esportiu, amb demostracions i activitats per al públic. Tarré destaca que «en aquest espai hi haurà un mercat d'empreses de la comarca, material de segon mà d'esquí a la venda, de grans marques a preus de ganga». A més, també hi participaran entitats i clubs esportius de la comarca. «S'ha convidat a entitats i empreses com el Club de Dards de Campdevànol, les escoles d'esquí, FGC o hípiques», explica.

La programació inclourà diferents activitats esportives i exhibicions. Cada dia hi haurà

proves esportives dinamitzades per monitors i obertes al públic: «Córrer, aguantar-se amb equilibri... i qui superi les proves entrarà en un sorteig de 100 euros per bescanviar a Ripoll Comerç», detalla Tarré.

Entre altres propostes, la fira comptarà amb tir amb arc, un circuit de la Federació Catalana de Motociclisme i la presència de diferents curses de la comarca. També s'hi podrà veure el trofeu oficial del Tour de França.

PRESENTACIONS I HOMENATGES

La programació començarà divendres amb la presentació dels pilots del Rallye de la Llana. També hi haurà l'exhibició

de l'escola de dansa Mou-t. Diumenge al migdia es farà un acte d'homenatge a esportistes destacats de casa nostra, amb 'La Patum de Campions'. Segons el tècnic de la UIER, es vol «citar el màxim possible de persones del Ripollès amb un palmarès important dins el món de l'esport», en un reconeixement que vol demostrar «que el Ripollès està al seu costat».

Entre els noms vinculats a aquest reconeixement hi ha esportistes com Fiona Pinar, Nagore Subirana, Abril Roma, Pau Roma, Clàudia Tremps, Lourdes Puigmal o Eduard Planas.

COMERÇ I ESPORT, DE LA MÀ

La fira també busca reforçar el vincle entre el comerç i el món esportiu. En aquest sentit, s'activarà la ruleta del comerç i de l'esport, amb premis. «Diferents empreses vinculades al món de l'esport oferiran productes, des de viatges amb el cremallera o sopars fins a productes de comerços de Ripoll Comerç. Hi ha sortejos molt interessants», explica Tarré.

L'APRÈS-SKI OFICIAL D'HIVERN, UN DELS PLATS FORTS

Un dels moments més destacats serà l'Après-Ski oficial d'hivern, que tindrà lloc dissabte a la tarda, de les cinc a dos quarts de deu de la nit. La tarda estarà marcada per la música amb Héctor Ortega, DJ del programa FlaixMatí de Flaix FM, que donarà el tret de sortida a la festa amb una sessió carregada de ritme. La gran sessió final anirà a càrrec de Mon DJ, conegut també per la seva vinculació amb l'ambient musical del FC Barcelona i per actuar en grans esdeveniments esportius i festivals. Amb una sessió d'alta energia i espectacle pirotècnic, portarà a Ripoll l'ambient festiu propi dels grans esdeveniments.

UNA INICIATIVA AMB VOCACIÓ DE CONTINUÏTAT

Des de l'organització veuen la fira com el primer pas d'un

La iniciativa se celebrarà de divendres a diumenge i reunirà empreses, entitats i activitats vinculades al món de l'esport de la comarca

projecte amb recorregut. Tarré assegura que «és la primera pedra d'una proposta que vol guanyar pes els pròxims anys» i destaca el potencial esportiu de la comarca: «La promoció de l'esport al Ripollès té molt recorregut perquè cada any sumen noves proves esportives i és un territori de competicions. Quan tens un punt on bull el tema esportiu en qualsevol època de l'any és fàcil que tingui continuïtat».

Per la seva banda, el vicepresident executiu de la UIER, Josep Pascal, subratlla que l'objectiu principal de la iniciativa és «promocionar les empreses esportives de la comarca» i apunta que de cara al futur es planteja reubicar la fira al calendari: «La intenció és traslladar la data després de Setmana Santa, perquè la majoria d'empreses vinculades a l'esport puguin participar-hi activament. Segurament, per primavera».

La Fira Respira Esport reunirà així durant tres dies empreses, clubs i esportistes amb l'objectiu de posar en valor l'activitat esportiva del Ripollès i el seu teixit empresarial.



Eudaldmotor

**Reparació de vehicles
Servei Multimarca**

N-260 km 119,5 · P.I. Casanova de Baix · 17500 Ripoll
Tel. 972 70 31 41 · info@eudaldmotor.com

www.eudaldmotor.com

TERRA DE JEEPS TORNA AMB UNA NOVA EDICIÓ

AQUESTA TROBADA SE CELEBRARÀ ELS DIES 18 I 19 DE JULIOL

CAMPRDON REDACCIÓ

Un any més, Camprdon es convertirà en l'escenari d'un dels esdeveniments del motor més destacats. Des del 2020, la trobada Terra de Jeeps posa en valor aquests vehicles emblemàtics, ja que és considerat un dels indrets del món amb més Jeeps clàssics per habitant.

L'edició d'enguany, que se celebrarà els dies 18 i 19 de juliol, arribarà carregada d'activitats. El programa inclourà exposicions de vehicles, tallers, rutes pels indrets de Camprdon, música en directe i xerrades temàtiques.

Camprdon es converteix en un punt de trobada per als amants d'aquest vehicles, on



Terra de Jeeps 2025

es poden veure models de totes les èpoques, des dels més antics fins a les versions més

modernes. Aquesta varietat permet als visitants descobrir l'evolució d'una marca icònica.

DI-VERSIONES ACTUARÀ A CAMPDEVÀNOL



Di-versiones

CAMPDEVÀNOL REDACCIÓ

La Comissió de Festes de Campdevànol ha organitzat una jornada festiva plena de música i diversió que comptarà amb l'actuació destacada de l'orquestra Di-versiones, coneguda pel seu repertori enèrgic i festiu que combina grans èxits de diferents èpoques.

«Fa molt de temps que volíem portar l'orquestra, però era molt complicat pels horaris. Finalment, ens van oferir

aquesta data i ho van acceptar sense miraments, perquè tenim moltes ganes. Creiem que vindrà molta gent, perquè és una orquestra molt estimada», comenta Marc Graboleda, dels Engalanats. La jornada tindrà lloc el 6 de juny i oferirà un programa variat, perquè a més de Di-versiones, també hi actuaran MAM, PIPA I DJ DISCO 80-90. A més, encara estan disponibles els packs que inclouen les entrades del Festival Flama.



ELÈCTRICA VAQUER

ENERGIA

**Elèctrica Vaquer Energia dona suport
a les tradicions i la cultura local**

Passa't a Elèctrica Vaquer Energia!



972 70 03 42



clients@electricavaquer.cat



www.electricavaquer.cat



RIPOLL ESTRENA L'SCRIPTORIUM

EN EL MARC DE LA FIRA DE LES 40 HORES DE RIPOLL EL MUSEU ETNOGRÀFIC OBRIRÀ AL PÚBLIC L'EQUIPAMENT

RIPOLL REDACCIÓ

Ripoll obre als seus vilatans un dels seus equipaments més emblemàtics: l'Scriptorium. Dins la programació de la Fira de les 40 Hores, el Museu Etnogràfic presenta al públic el nou emplaçament de l'exposició 'Scriptorium', ara situada a l'església de Sant Pere. Per aquest diumenge s'han programat un total de tres visites comentades per descobrir aquest nou espai expositiu i perquè veïns i visitants puguin conèixer de prop els continguts de la mostra. Les visites tindran lloc a les 12 h, a les 12.30 h i a les 13 h.

Des del consistori «hem aprofitat» la fira per «obrir per primera vegada al públic» aquest nou espai museístic, explica l'alcaldeessa de Ripoll, Sílvia Orriols. «Els ripollesos po-



Nou espai de l'Scriptorium de Ripoll

dran accedir-hi per primer cop», ressalten des de l'equip de govern.

L'aforament és limitat i les places són gratuïtes. Per gaudir de la visita cal fer reserva

prèvia a través de la plataforma 'Entràpolis'. El punt de trobada és el mateix per les tres franges horàries: davant del mateix Museu Etnogràfic de la vila.

15 ANYS DE MUSEU

El Museu Etnogràfic de Ripoll commemora aquest 2026 els 15 anys de la reobertura a la seva seu actual, un moment clau en la trajectòria d'un

equipament cultural amb una llarga història i fundat originalment l'any 1929. Des de la reobertura, el març de 2011 s'ha consolidat com un espai de conservació clau.



M Carrosseries
MOLAS

**CARROSSERIES
D'ALUMINI
PER AL
TRANSPORT
DE BESTIAR**

*Seguim innovant
per facilitar
la feina als
nostres clients.*



Una trobada màgica amb els animals salvatges dels Pirineus al seu espai natural muntanyenc

Pla del Mir 0033 (0)4 68 04 17 20
faune-pyreneenne.fr 66210 Els Angles (França) parcanimalier@aol.com



HORARIS

Estiu del 10/07 al 31/08:

9 h a 18 h*

A l'hivern: 9 h a 17 h*

* Últimes entrades

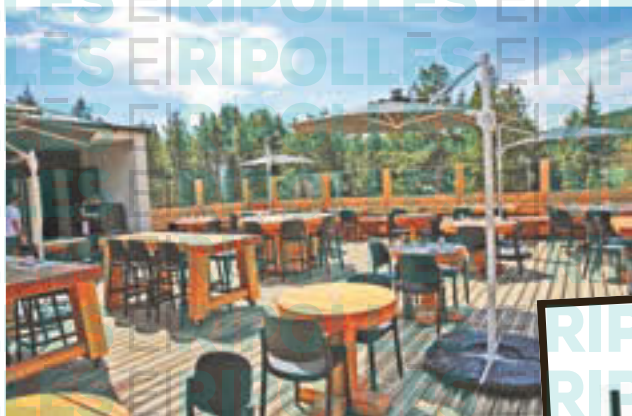

Abans o després de la visita del Parc d'Animals, compartiu un moment saborós



Restaurant bistrot

LA LOUVE



Ens trobaràs a Pla del Mir a l'accés principal al parc

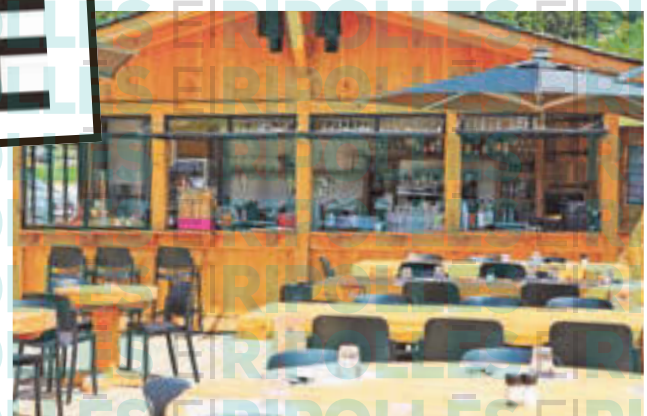

RECTA FINAL AMB NIETZSCHE

LES CONFERÈNCIES 'FILOSOFIA AL BELL MIG DE RIPOLL' ENCAREN LES ÚLTIMES SESSIONS DEL CICLE



EL RIPOLLÈS

Darrera xerrada de 'Filosofia al bell mig de Ripoll'

RIPOLL REDACCIÓ

Jo no soc una persona, soc dinamita: el vitalisme de Nietzsche. Aquest és el títol de la penúltima proposta del cicle 'Filosofia al bell mig de Ripoll'. Rubèn Molina serà l'encarregat de guiar als assistents per la mentalitat del filòsof alemany.

RUBÈN MOLINA

El conferenciant, Rubèn Molina és graduat en Filosofia per la Universitat de Girona. El filòsof també va fer el màster en

formació del professorat a la Universitat de Barcelona. Molina ha coordinat i dinamitzat jornades de divulgació filosòfica com ara el Cicle de conferències de Filosofia a l'Abast de la Biblioteca Carles Rahola de Girona, la Jornada de Temps de Filosofia a Girona, la Setmana Crítica d'Olot o el Cicle de Filosofia al bell mig de Ripoll, entre d'altres. El filòsof també ha moderat taules rodones sobre el paper actual de la filosofia i la seva utilitat, sobretot pensant en el futur i les professions dels joves. Ha estat re-

visor i corrector de la Revista per a pensar filosofia, i actualment dedica una gran part del seu temps a publicar nombrosos articles de defensa de la filosofia. Entre les seves tasques, hi ha ocupar la posició de secretari de l'Associació 'Filosofia, ara' que es dedica a la realització d'activitats de filosofia en territori gironí obertes a tota la ciutadania. Des del 2020 exerceix com a professor de Filosofia de l'Institut Montsacopa d'Olot i també col·labora com a formador per a la Recerca i la Innovació.

UN VIATGE PER L'ESCULTURA LOCAL

CATALONIA SACRA



Visita de Camps pel claustre del Monestir

RIPOLL REDACCIÓ

mirada a l'art de l'entorn de l'any 1.000 a Catalunya.

JORDI CAMPS I SÒRIA

Compta amb una llarga trajectòria en el món de l'art. Actualment està preparant capítols dedicats a l'art romànic d'un llibre sobre el claustre del Monestir de Ripoll. No és la primera vegada que Camps visita la vila comtal. L'any passat va ser l'encarregat d'oferir la visita guiada al Claustre del Monestir de Ripoll. En aquella ocasió, l'expert en art romànic va oferir coneixements sobre aquest espai trapezoidal que uneix l'art romànic del segle XII amb les galeries gòtiques del segle XIV.

El Centre d'Estudis Comarcals del Ripoll (CECR) continua oferint propostes per descobrir la comarca, el seu present, el seu passat i el seu futur. En la proposta d'aquest dissabte vinent tocarà retrocedir uns segles enrere i conèixer l'art de l'any 1.000.

La Biblioteca Lambert Mata acollirà a les 12 h la xerrada 'El grup escultòric de Ripoll, Vic i Cornellà'. Jordi Camps i Sòria, ex conservador d'art romànic del MNAC serà l'encarregat d'oferir al públic aquesta

- CONSULTORIA INTEGRAL PER A EMPRESES
- GESTIÓ DE COMPTABILITAT
- ASSESSORAMENT FISCAL
- GESTIÓ D'IMPOSTOS
- DECLARACIONS DE RENDA
- HERÈNCIES I DONACIONS
- ORIENTACIÓ FINANCERA



Pg. del Mestre Guich, 15 · Local 1 · Ripoll
Pl. de la Mainada 6, baixos · Campdevànol
Tel. 972 98 00 07

creixansconsultors.com



ANDREU TERMES CONTINUA AMB LA RADIOGRAFIA SOBRE L'EGO

LA PRÒXIMA JORNADA TINDRÀ LLOC AQUEST DIVENDRES 20 DE MARÇ A LA SALA D'ACTES DE L'AJUNTAMENT DE CAMPRODON

CAMPRODON REDACCIÓ

Andreu Termes, més conegut com a Yago, continua amb les xerrades informatives amb l'objectiu de fer una radiografia sobre l'ego i el seu paper en la manera com pensem, sentim i actuem en el dia a dia. A través d'aquestes trobades, el ponent pretén aportar eines i recursos perquè els assistents puguin identificar millor els mecanismes interns que condicionen el seu comportament i la seva manera de relacionar-se amb els altres. «**La idea és posar sobre la taula les característiques que li podem imputar a l'ego**», comenta Andreu Termes. Sota el títol 'Seguim explorant la radiografia del nostre ego', la conferència convida a aprofundir en el coneixement personal i

a entendre amb més claredat com l'ego pot influir en el nostre benestar com els processos de creixement personal. «**Aquesta és la tercera conferència que faig. La primera era més genèrica per explicar, d'alguna manera, què és el desenvolupament humà i per quina raó és bo tenir-ho en compte i que les persones facin alguna cosa per tal d'arribar a aquest desenvolupament**».

Durant la segona sessió, Termes diu que el tema central ha estat els punts més característics de l'ego, per tant, durant la tercera es continuaran ampliant aquests trets. La sessió també pretén ser un espai de reflexió compartida on els participants puguin qüestionar-se determinades actituds i descobrir noves maneres d'afrontar els reptes quotidians amb més consciència.



Primera xerrada a Camprodon

Fins ara, segons Termes, les sensacions dels participants són molt positives, especialment si tenim en compte el gran desconeixement que hi ha sobre aquest tema. «**Quan parles de l'ego, la gent pensa que això només representa a aquella persona arrogant, que mira per sobre de les espatlles a la resta, i ja està,**

però l'ego és molt més que tot això». Yago també destaca que molta gent considera que és un tema molt complex, ampli i difícil d'entendre. «**Que pensin això és completament normal, perquè si hi ha una persona que ho capta a la primera, és perquè aquesta persona és molt desenvolupada i persones desenvolupades n'hi ha molt poques**». En aquest sentit, la majoria de les persones desconeixen aquest tema i, a més a més, «**no els interessa, perquè no ho entenen i diuen que és un tema que no serveix per a res i consideren que la gent interessada és rara**».

Durant la pròxima xerrada, Yago abordarà diferents aspectes relacionats amb l'autoconeixement, la gestió de les emocions i la importància

d'observar cap a dins. A més a més, gràcies a la bona acollida d'aquesta conferència s'ha convertit en una mena de cicle. «**No m'esperava aquesta rebuda, perquè és un tema desconegut. Pensava que vindria menys gent, unes cinc, deu o quinze persones com a màxim. En canvi, però, em vaig trobar amb la sorpresa que el primer dia es va omplir tota la sala, i això és molt positiu**». Per Yago és molt important que la gent participi tot i que només sigui per curiositat. «**Hi ha moltes persones grans que no tenen aquesta curiositat i que vingui gent per aquesta curiositat demostra que té un cert nivell superior a la mitjana**». La jornada tindrà lloc el divendres 20 de març, a les sis de la tarda, a la sala d'actes de l'Ajuntament de Camprodon.



15% OFF en estances
Nits del 20 i 21 de març

HOTEL ***

Habitacions úniques envoltades de natura, patrimoni i història

RESTAURANT

Dinars de dimecres a diumenge
Menú diari i menú cap de setmana

ESDEVENIMENTS

Espai adaptat amb capacitat per a 180 persones

Projecte d'economia social de:



www.fundaciommap.com

fes la teva reserva

hotelabbatissa.com

872 208 678

Sant Joan de les Abadesses

TEATRE PER REINAUGURAR EL CASINO DE CAMPDEVÀNOL

EL RENOVAT ESPAI ACOLLIRÀ UNA OBRA TEATRAL EN EL MARC DEL PROJECTE 'CAP BUTACA BUIDA', QUE SERÀ EL PREÀMBUL D'UNA REINAUGURACIÓ MOLT LLUÏDA QUE ES FARÀ PASSAT SETMANA SANTA

CAMPDEVÀNOL M. ROURA



El Casino de Campdevànol

Isabel Cinc Hores relata l'extraordinària història d'Isabel Vila, la primera dona sindicalista catalana i coratjosa activista d'un món industrial dominat pels homes. En aquesta ocasió, l'obra teatral tindrà un distintiu molt especial. I és que serà l'estrena i la primera activitat del nou i renovat Casino de Campdevànol. «**Aprofitant el projecte 'Cap butaca buida', que es fa a tot Catalunya, realitzarem l'obertura del Casino després de tota la reforma**», ha explicat el president del Cer-

cle Campdevanolenc, Albert Calzada. L'obra es farà el dissabte 21 de març a les 19 h a la sala social, coneguda com la sala antiga del Cafè. Les entrades (15 €) es poden comprar anticipadament al web del Cercle Campdevanolenc. Com bé diu Calzada, l'obra teatral s'em-

marcarà en el dia oficial del 'Cap butaca buida', que se celebra en més de 200 teatres d'arreu de Catalunya.

L'OBRA I LA PROTAGONISTA

Isabel Cinc Hores és protagonitzada per Carme Sansa, una de les grans actrius de l'escena catalana. «**L'obra és un monòleg de la Carme Sansa, que és una actriu de primera dins del panorama català, i tenim la gran sort que sigui ella qui inauguri el nou Casino**», ha declarat el president. Sansa ha participat en obres com *L'emperadriu del Paral·lel*, amb ac-

tuacions al Teatre Nacional de Catalunya, i *L'oncle Vània*, que va ser l'obra inaugural del festival Temporada Alta de Girona, l'any 2021.

LA INAUGURACIÓ OFICIAL

L'obra de teatre serà una de les activitats que actuaran com a preàmbul de la inauguració oficial del nou Casino de Campdevànol, que es realitzarà el propiament 11 d'abril. «**Estem contents d'haver acabat les obres i començar amb les activitats socials i culturals**», ha afirmat Calzada. A l'acte d'inauguració hi ha convida-

L'obra teatral es farà el dissabte 21 de març i serà el primer acte al nou Casino

des diverses institucions polítiques, com la consellera de Cultura, Sònia Hernández, així com la gent que ha ajudat a fer la reforma.

EL SAT TEATRE CENTRE DE SANT JOAN DE LES ABADESSES S'AFEGEIX AL 'CAP BUTACA BUIDA'

SANT JOAN DE LES ABADESSES REDACCIÓ

El SAT Teatre Centre, de Sant Joan de les Abadeses, també s'afegirà al projecte 'Cap butaca buida'. La companyia teatral SAT Jove posarà en escena *Pronòstic reservat*, una obra que explica la història sobre una mort i les complicacions que porta al seu voltant, des de la comèdia i amb una representació pensada per a tota la fa-

mília. «**En Paco està en coma i els seus germans, l'Albert i la Lluïsa, arriben a l'hospital per veure què passa. Després comencen a arribar personatges i l'habitació es va omplint de preguntes i històries**», ha explicat la directora del SAT Jove, Blanca López. L'obra es farà al Teatre Centre aquest dissabte 21 de març a les 19.30 h. Està representada per Mireia Barreira, Pep Carbonell, Anna Garri-

ga, Oleguer Picola, Anna Roquer i Laura Vergés.

CAP BUTACA BUIDA

No és el primer any que la companyia SAT Teatre forma part del projecte 'Cap butaca buida'. «**És la tercera edició que es fa i hi hem participat sempre. A la primera, vam portar un grup de fora. L'any passat, va fer-ho l'escola de teatre amb un recull de musicals. I enguany, ho fem amb 'Pronòstic Reser-**



Façana del Teatre Centre a Sant Joan de les Abadeses

vat'», ha dit López. Serà la primera representació de l'entitat, que arriba amb força després de la celebració del 125è aniversari.

Les entrades (15 €) es poden adquirir anticipadament al web del projecte i també 30 minuts abans de la funció.



TALLER J. CAMBRAS
RIPOLL

**NOU ESPAI DE VEHICLES
D'OCASIÓ A RIPOLL**

VEHICLES DE QUALITAT, CONFIANÇA I AL MILLOR PREU,
REVISATS I AMB GARANTIA. FINANÇAMENT A MIDA.

Tel. 630 267 074

Ctra. N-260 km 118 P.I. Rocafiguera



ESTUDIS POSTOBLIGATORIS

JORNADA DE PORTES OBERTES INSTITUT ABAT OLIBA

Una educació de qualitat per a tothom

GESTIÓ ADMINISTRATIVA

23 de març a les 18.30 hores

ADMINISTRACIÓ I FINANCES

23 de març a les 19 hores

ITINERARI FORMATIU ESPECÍFIC

24 de març a les 18 hores

INSTAL·LACIONS ELÈCTRIQUES I MANTENIMENT ELECTROMECÀNIC

24 de març a les 19 hores

CUINA I GASTRONOMIA I FORNERIA I PASTISSERIA

25 de març a les 19 hores (Lloc: Aula d'Hostaleria del Ripollès)

BATXILLERAT I BATXIBAC

26 de març / 18 h visita al centre / 19 h xerrada

ENSENYAMENTS ESPORTIUS

26 de març a les 19 hores



INSTITUT ABAT OLIBA

UNA CALÇOTADA A QUERALBS

UNA ANY MÉS EL CLUB PIRINENC ESQUELLA ORGANITZA AQUESTA TROBADA GASTRONÒMICA



EL RIPOLLÉS

QUERALBS REDACCIÓ

El Club Pirinenc Esquilla de la Vall de Ribes ha organitzat una calçotada popular que se celebrarà a Queralbs aquest dissabte 21 de març, a les 14:30 h. L'objectiu d'aquesta celebració és, sens dubte, compartir tots plegats i

gaudir d'una bona jornada gastronòmica. El menú d'aquesta celebració inclourà els calçots amb la seva salsa, xai, botifarra negra i blanca, músic amb moscatell, pa i vi. Això sí, per tal de facilitar l'organització i reduir residus, l'organització demana que els participants portin els seus plats,

gots, coberts i tovalló. La calçotada està oberta tant als socis del club com a totes aquelles persones que hi vulguin participar, convertint-se així en una oportunitat única per conèixer l'entitat, gaudir d'una jornada gastronòmica i social i gaudir d'unes vistes immillorables.

SARDANES AMB LA COBLA CIUTAT GIRONA

SANT JOAN DE LES ABADESSES REDACCIÓ

L'Associació Sardanista de Sant Joan de les Abadeses dona el tret de sortida a una nova temporada de sardanes amb una ballada molt especial que comptarà amb la participació de la Cobla Ciutat de Girona,

reconeguda per la seva qualitat interpretativa i trajectòria. L'acte tindrà lloc el diumenge 22 de març, a les cinc de la tarda, al pavelló municipal. Aquesta serà la primera ballada de sardanes del 2026, un moment molt esperat per tots els i les amants d'aquest ball tradicional català.

L'HORA DEL CONTE S'OMPLE A RIPOLL



AJ RIPOLL

RIPOLL REDACCIÓ

Sessió rere sessió, l'Hora del Conte a Ripoll es consolida com un èxit rotund. Els més petits de la casa, acompanyats pels seus pares, gaudeixen d'una proposta plena de creativitat i

fantasia. L'última sessió ha anat a càrrec de la companyia Homenots, que ha presentat l'espectacle 'En Bum i el llibre de les fades'. La història segueix les aventures d'en Bum, un petit elefant valen i curós que, amb els seus amics, emprèn un viatge ple d'obstacles.



INSTITUT
MONTSACOPA
D'OLOT

CICLES FORMATIUS

Per a més informació consulteu el web agora.xtec.cat/iesmontsacopa

GRAU
MITJA

ATENCIÓ A PERSONES EN SITUACIÓ DE DEPENDÈNCIA

Xerrada informativa: Dissabte, 14 de març, a les 12 h.

GRAU
SUPERIOR

EDUCACIÓ INFANTIL

Xerrada informativa: Dimarts, 14 d'abril, a 2/4 de 8 del vespre.

INTEGRACIÓ SOCIAL

Xerrada informativa: Dimarts, 14 d'abril, a 2/4 de 8 del vespre.

INSTITUT MONTSACOPA

C. Joan de Cabriol, s/n | 17800 Olot

T. 972 26 70 00

iesmontsacopa@xtec.cat[@ciclesformatiusmontsacopa](https://www.facebook.com/ciclesformatiusmontsacopa)<http://agora.xtec.cat/iesmontsacopa/>

"TRES DIES INTENSOS PER VIURE LA
TRADICIÓ AMB PASSIÓ I EMOCIÓ"

SETMANA SANTA ~A~ CAMPDEVÀNOL

3, 4 i 5 d'abril

20è ANIVERSARI DE LA
RECUPERACIÓ DE LA PROCESSÓ
DELS SANTS MISTERIS AMB
PASSOS VIVENTS, ESTÀTICS I
MUTS

Fira de Setmana Santa,
Confraries, manaies, armats,
cornetes i tambors,
Activitats familiars,
Comerços oberts,
Exposicions,
Cantada de caramelles,
Música processional,
Parades d'arreu de Catalunya,
Foodtrucks,
Ambient al carrer,
...i més!



**Consulta la
programació!**

Fotografia cedida: Joel Bares

Organitza:



Col·labora:



amb el suport del Departament
d'Empresa i Treball

UNA SORTIDA PER LA GEOLOGIA



El CEINR torna a impulsar una activitat de descoberta

RIPOLLÈS REDACCIÓ

El pròxim dissabte 28 de març, de 10 h a 13 h, el CEINR impulsa una càpsula del temps: la Gea de Castellar de n'Hug, una proposta per descobrir totes les curiositats geològiques de la comarca del Ripollès. L'activitat és una sortida geològica per conèixer les particularitats de les roques sedimentàries del sud de Castellar de n'Hug, que de-

terminen la surgència de les fonts del Llobregat. Es tracta d'un recorregut d'uns 4 km i vora de 200 metres de desnivell. La proposta anirà a càrrec de Miquel Casas. La sortida serà des de la Collada de Cal Ros, i malgrat que és gratuïta, es recomana fer reserva prèvia, ja que les places són limitades. Entre les recomanacions; portar roba adient per a fer una activitat a l'exterior en temps hivernal.

RIPOLL PRESENTA 'A L'ESCLAIRE'

L'OBRA D'EMILI AMETLLER I SERRA ARRIBA AL MUSEU ETNOGRÀFIC DE LA VILA EL PRÒXIM DIUMENGE 22 DE MARÇ

RIPOLL REDACCIÓ

El pròxim 22 de març, el Museu Etnogràfic de Ripoll acollirà la presentació del llibre 'A l'esclaire' d'Emili Ametller i Serra, una obra que documenta la descoberta d'un fenomen extraordinari de població prehistòrica als cims de les muntanyes de Queralbs. A partir de restes de milers d'estructures situades per sobre de cims de més de 2.000 metres, l'escriptor revela una ocupació prehistòrica desconeguda fins aleshores. Durant 37 anys de recerca; de 1988 a 2025, Ametller ha combinat observacions arqueològiques amb la seva trajectòria artística. En aquest darrer vessant

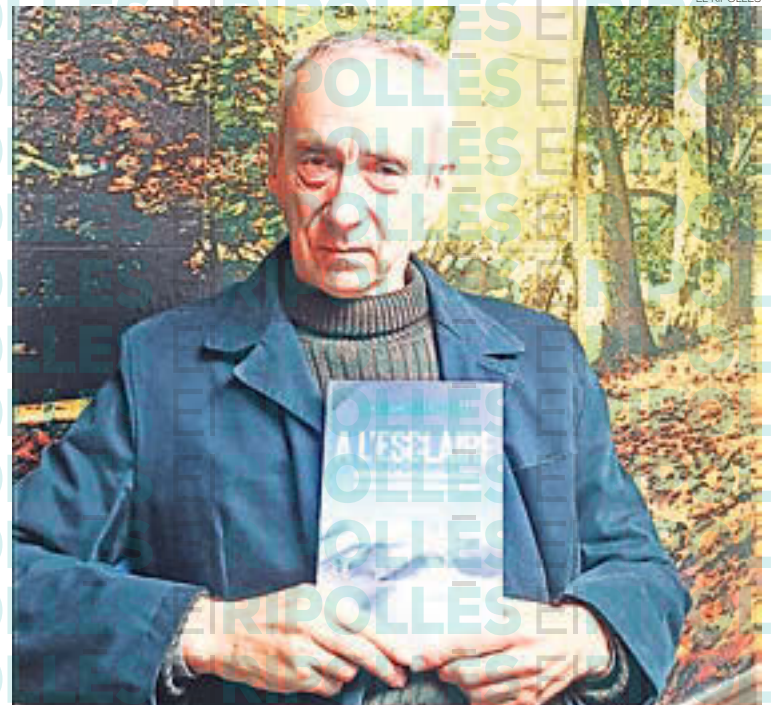

EL RIPOLLÈS

Ametller a les instal·lacions de Corisa Media Grup presentant el seu llibre

s'hi inclouen treballs com a funambulista, actor i escenògraf, així com una vintena d'exposicions a ciutats d'arreu del món, des de Barcelona, fins a Nova York o al Regne Unit. Aquest llibre és un recull dels seus descobriments, així com l'evidència d'un fenomen extraordinari i les reflexions d'un autor que ha compaginat tota la vida l'art i l'arqueologia.

L'AUTOR

Emili Ametller i Serra va nàixer a Barcelona l'any 1961.

Després de graduar-se a l'Escola d'Arts i Oficis, va treballar de funambulista a dos circs de renom, Galindos i el Raluy. També va treballar d'actor en companyies com la Claca o Dagoll Dagom. Més endavant va treballar d'escenògraf per a teatres i esdeveniments publicitaris, sense deixar d'exercir mai la seva carrera plàstica. Recentment, va publicar a revistes especialitzades on descriu els seus descobriments al Ripollès.

FINVITEC

MÉS CONFORT I EFICIÈNCIA ENERGÈTICA
PER A LLARS I INDÚSTRIES

PROMOCIÓ
LECTORS DEL DIARI
10% DE DESCOMpte
ADICIONAL EN
EL PRECUPORT

A Finvitec som especialistes en la fabricació i instal·lació de tancaments d'alumini, PVC i vidre, amb projectes a mida per a habitatges i indústries.

- Tancaments per a terrasses i balcons
- Solucions per a habitatges i nous indústries
- Fabricació pròpia
- Materials d'alta qualitat
- Vidres de tota mena

www.finvitec.com

Ctra. N-260 Km 88 (Pol. Ind. Rocafiguera, Nou FINVITEC) 17500 Ripoll Tel: 972 70 05 99

MUDANCES A OSONA, EL RIPOLLÈS I A TOT CATALUNYA



ecomuda

mudances i muntatges

- Mudances i muntatges de mobiliari per a particulars i empreses
- Portem el que no vulguis a la deixalleria
- T'ajudem a trobar segona vida als mobles i objectes que no vulguis
- Buidem pisos i els netegem



☎ 938 123 218 ☎ 679 896 213 ecomuda.com

Mudances de confiança
Ecològiques i econòmiques



CINEMA

Casal Camprodoni

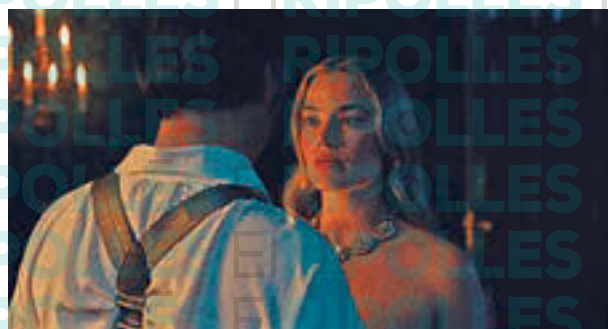

CUMBRES BORRASCOSAS

2026. Regne Unit. Durada 136 min.

De: Emerald Fennell. **Amb:** Margot Robbie, Jacob Elordi, Hong Chau, Shazad Latif.

★★★

La intensa i romàntica relació entre Heathcliff i Catherine Earnshaw al comtat anglès de Yorkshire. Des de ben petits es veu frustrada aviat per les barres socials, i la seva passió prohibida es transforma de romàntica a intoxicant en una èpica història de luxúria, amor i bogeria.

Drama romàntic.

Dissabte a les 18 h i a les 22 h.

Diumenge a les 19 h i a les 21 h.

Cinema Comtal

BALANDRAU, VENT SALVATGE

Espanya. 2026. Durada 116 min.

De: Fernando Trullols. **Amb:** Álvaro Cervantes, Bruna Cusí, Marc Martínez, Eudardo Lloveras.

★★★★

Drama.

Dissabte a les 17 h.

TORRENTE PRESIDENTE

Espanya. 2026. Durada 102 min.

De: Santiago Segura. **Amb:** Santiago Segura, Gabino Diego, Omar Montes, Barragán.

★★★

Comèdia negra.

Dissabte a les 19.30. Diumenge a les 19 h i a les 20.30 h.

BOB ESPONJA: UNA AVENTURA PIRATA

EUA. 2025. Durada 88 min.

Amb: Pam Brady. **Amb:** Tom Kenny, Mark Hamill, Clancy Brown.

★★★

Gènere. -Versió en català-

Diumenge a les 17 h.

Cinema Catalunya



LA GIOCONDA

Itàlia. 2024. Durada 166 min.

Director musical: Pinchas Steinberg. **Intèrprets:** Anna Netrebko, Jonas Kaufmann, Ludovic Tézier

★★★

Òpera d'Amilcare Ponchielli sobre un llibret d'Arrigo Boito. Sota la direcció musical de Pinchas Steinberg i la posada en escena de Romain Gilbert, l'òpera adquireix una força teatral que conjuga intensitat dramàtica amb la majestuositat visual d'una escenografia fastuosa. Copa de cava a l'entreacte i coca per a tothom!

Òpera cantada en italià.

Dissabte a les 18 h.

★★★★★ Obra mestra

★★★★ Molt bona

★★★ Bona

★★ Passable

• Dolenta

- Sense qualificar



En JOC

L'esport en viu amb la retransmissió de partits en directe: hoquei patins, basquet, futbol, handbol i molt més.

Dissabte i diumenges a les 16h



Televisió del Ripollès

TV RIPOLLÈS

Programació del 19 al 25 de març de 2026

LA INFORMACIÓ LOCAL
QUE CONNECTA
CATALUNYA

NEX Matí – Notícies en Xarxa és l'informatiu matinal produït per La Xarxa que connecta les televisions i ràdios de proximitat d'arreu de Catalunya. El programa ofereix cada matí un repàs a l'actualitat del territori, combinant informació, anàlisi i connexions amb mitjans locals per explicar les notícies més rellevants del dia. L'espai posa especial èmfasi en la mirada de proximitat i en les realitats de les comarques, amb informació de servei i la participació de periodistes de la xarxa de mitjans municipals.

De dilluns a divendres a les 7.00 h.



EL RIPOLLÈS AVUI

El Ripollès Avui és un espai d'actualitat de proximitat que visita els municipis del Ripollès per conèixer de primera mà les iniciatives, projectes i activitats que marquen el dia a dia de la comarca.

Dimarts a les 12.45 h.



AVENTURÍSTIC

Aventurístic és un programa que descobreix esports d'aventura i activitats de natura arreu del territori, amb reportatges i experiències en primera persona.

Dijous a les 12.15 h.

Dijous 19

05.30	Música.cat
06.00	Al Dia Comarques de Girona vespre
06.30	Comarca informatiu
07.00	NEX Matí
09.00	Efecte Mosaic
10.30	Generació Dona
11.00	El Magazín (R)
12.15	Aventurístic
12.45	Hospital de Proximitat
13.15	La Tertúlia del Magazín
14.00	Comarca Informatiu
14.25	El Temps
14.30	Al Dia Comarques de Girona migdia
15.00	La Porteria
16.00	Rebobina
16.30	Efecte Mosaic
18.00	Aventurístic
18.30	Avanç informatiu
18.45	Música.cat
19.00	180°
20.00	Comarca Informatiu
20.25	El temps
20.30	El Magazín
21.20	Sota Zero
21.30	Caminant per Catalunya
22.00	Comarca Informatiu
22.25	El temps
22.30	Al Dia Comarques de Girona Vespre
23.00	Rebobina
23.30	ReCórrer
01.30	La Porteria
02.30	Comarca Informatiu
03.25	El Temps
03.30	El Magazín
03.20	Sota Zero
03.30	La Tertúlia

Divendres 20

05.30	Música.cat
06.00	Al Dia Comarques de Girona vespre
06.30	Comarca informatiu
07.00	NEX Matí
09.00	Efecte Mosaic
10.30	Generació Dona
11.00	El Magazín (R)
12.20	Sota Zero
12.15	Caminant per Catalunya
12.45	Torna-la a tocar, Sam
13.15	La Tertúlia del Magazín
14.00	Comarca Informatiu
14.25	El Temps
14.30	Al Dia Comarques de Girona migdia
15.00	La Porteria
16.00	Spi+TV
16.30	Efecte Mosaic
18.00	L'Orsai
19.00	180°
20.00	Comarca Informatiu
20.25	El temps
20.30	El Magazín
21.30	Només Esport: Entrevista
21.50	Sota Zero
22.00	Comarca Informatiu
22.25	El temps
22.30	Al Dia Comarques de Girona Vespre
23.00	Torna-la a tocar, Sam
23.30	L'Orsai
00.00	La Porteria
01.00	Comarca Informatiu
01.25	El Temps
01.30	El Magazín
02.30	La Tertúlia

Dissabte 21

05.30	Musica.cat
06.00	Anem de Festa
06.30	Comarca informatiu
07.00	Anem de Festa
07.30	Quina passada
08.00	+ Bàsquet
08.30	Comarca Informatiu:
	Resum Setmanal
09.00	Catakrc
10.00	Rebobina
10.30	El Magazín. Reemissió
12.00	Només Esport
12.30	Aventurístic
13.00	Picalletres
14.00	Comarca informatiu.
	Resum cap de setmana
14.30	Caminant per Catalunya
15.00	The Weely Mag
16.00	En Joc. Dissabte
20.30	Nex Cap de Setmana
21.00	Al Dia Comarques de Girona
21.30	Teló de Fons
22.00	Quina passada!
22.30	I bona lletra...
23.30	Misteris
00.30	Aventurístic
01.00	Caminant per Catalunya
01.30	Anem de Festa

Diumenge 22

05.30	Musica.cat
06.00	Caminant per Catalunya
06.30	Comarca Informatiu
07.00	Zona Escolar
07.30	Impuls
08.00	L'Orsai
08.30	Comarca Informatiu:
	Resum Setmanal
09.00	El Ripollès Avui:
	Campdevàno
09.30	Spi+TV
10.00	El Magazín: Resum setmanal
11.00	Missa de Montserrat
12.25	En Joc. Futbol
14.45	Del paisatge a la taula
15.00	The Weekly Mag
16.00	En Joc. Diumenge
20.30	NEX cap de setmana
21.00	Rebobina
21.30	Ciudadella
22.00	Hospital de proximitat
22.30	En primera persona
23.00	Impuls
23.30	Al Dia Comarques de Girona cap de setmana
00.00	Rebobina
00.30	Anem de Festa
01.00	Misteris
02.00	Aventurístic
02.30	El Ripollès Avui:
	Campdevàno

Dilluns 23

05.30	Música.cat
06.00	Al Dia Comarques de Girona
06.30	Comarca Informatiu
07.00	Nex Matí
09.00	Efecte Mosaic
10.30	Teló de fons
11.00	Quina passada
11.30	Catakrc
12.00	Avanç informatiu
12.15	Torna-la a tocar, Sam
12.45	Spi+TV
13.15	La Tertúlia
14.00	Comarca Informatiu
14.25	El Temps
14.30	Al dia comarques de Girona
15.00	La Porteria
16.00	Impuls
16.30	Efecte Mosaic
18.00	Aixeca i Pica
18.30	Avanç Informatiu
18.45	Música.cat
19.00	180°
20.00	Comarca Informatiu
20.25	El Temps
20.30	El Magazín
21.30	Només Esport
22.00	Comarca Informatiu
22.25	El temps
22.30	Al dia Comarques de Girona
23.00	Hospital de Proximitat
23.30	Ciudadella
00.00	La Porteria
01.00	Comarca Informatiu
01.25	El Temps
01.30	El Magazín
02.30	La Tertúlia

Dimarts 24

05.30	Música.cat
06.00	Al Dia Comarques de Girona
06.30	Comarca informatiu
07.00	NEX Matí
09.00	Efecte Mosaic
10.30	Ciudadella
11.00	El Magazín
12.00	Avanç informatiu
12.15	Només Esport
12.45	El Ripollès Avui:
	Camprodon
13.15	La Tertúlia
14.00	Comarca Informatiu
14.25	El Temps
14.30	Al dia comarques de Girona
15.00	La Porteria
16.00	Actual Esports
16.30	Efecte Mosaic
18.00	+ Bàsquet
18.30	Avanç Informatiu
18.45	Música.cat
19.00	180°
20.00	Comarca Informatiu
20.25	El Temps
20.30	El Magazín
21.30	El Ripollès Avui:
	Camprodon
22.00	Comarca Informatiu
22.25	El temps
22.30	Al Dia Comarques de Girona
23.00	Pica Lletres
23.30	Actual Esports
00.00	La Porteria
01.00	Comarca Informatiu
01.25	El Temps
01.30	El Magazín
02.30	La Tertúlia

Dimecres 25

05.30	Música.cat
06.00	Al Dia Comarques de Girona
06.30	Comarca informatiu
07.00	NEX Matí
09.00	Efecte Mosaic
10.30	En primera persona
11.00	El Magazín
12.00	Avanç informatiu
12.15	+ Bàsquet
12.45	Quina passada
13.15	La Tertúlia
14.00	Comarca Informatiu
14.25	El Temps
14.30	Al dia comarques de Girona
15.00	La Porteria
16.00	Anem de Festa
16.30	Efecte Mosaic
18.00	reCórrer
18.30	Avanç Informatiu
18.45	Música.cat
19.00	180°
20.00	Comarca Informatiu
20.25	El Temps
20.30	El Magazín
21.30	Aventurístic
22.00	Comarca Informatiu
22.25	El temps
22.30	Al dia Comarques de Girona
23.00	Anem de Festa
23.30	Pica Lletres
00.00	La Porteria
01.00	Comarca Informatiu
01.25	El Temps
01.30	El Magazín
02.30	La Tertúlia

[ES] P48 ESPORTS

UE Camprodon i CE Abadessenc sumen els tres punts i es mantenen vius

[ES] P49 ESPORTS

L'HC Ripoll guanya a domicili i es prepara per un duel clau

[ES] P51 ESPORTS

Victòria important del Rinyoles: classificats pel play-off d'ascens

[ES] P52 ESPORTS

Mala jornada per al bàsquet comarcal, amb derrotes de Ripoll i 'Kande'

[ES] P54 ESPORTS

Entrevista a Gil Jordà, nou president de la UE Sant Joan de les Abadesses

ESPORTS

La qualitat de la neu fa lluir el Memorial Jordi Peix

Jordi Vicario i Miriam Sawadogo s'han imposat en categoria masculina i femenina, respectivament

Des del CE Fontalba estan molt satisfets amb la temporada de neu i d'esquí

VALL DE NÚRIA | MARTÍ PALAU

La 49ª edició del Trofeu Jordi Peix ha tancat amb èxit la temporada de curssets d'esquí del Club Esquí Fontalba a la Vall de Núria. Prop de cinquanta participants han format part de la competició i Jordi Vicario en categoria masculina i Miriam Sawadogo en femenina han fet el millor temps. Després de la prova, es va acabar la jornada amb un vespreig a la Cabana. El club està molt satisfet amb la participació, que ha augmentat per la gran quantitat i qualitat de la neu aquest curs, que també ha fet pujar els nens i nenes apuntats als cursos d'esquí. «Aquest any hem tingut una gran temporada gràcies a la neu, que ha fet que s'apuntessin més mainada als curssets. A la cursa social s'ha vist reflectit també, amb una gran participació», explica Jordi Peix, president del Club Esquí Fontalba.

Enguany s'han registrat uns temps molt bons, a prop dels rècords de la competició, tot i que no s'han superat. Jordi Vicario ha fet un temps de 21 segons i 62 dècimes, mentre Miriam Sawadogo ha passat per



El Ripollès

la línia d'arribada en 22 segons i 65 dècimes. La rapidesa dels esquiadors respon a molts factors, com l'estat de la neu, el vent o el circuit, que canvia any rere

any. L'entitat celebra que hi hagi fal·lera per l'esquí i que el planter del club estigui tan ben cobert. «El temps final depèn de molts factors, sobretot el nivell dels partici-

pants i la manera com estigui marcat l'eslàlom. L'estat de la neu també s'ha de tenir en compte, i aquest any hi ha hagut molt bona neu. Enguany hi ha hagut

CLASSIFICACIÓ

- 1.- Jordi Vicario 21:62
- 2.- Pau Grivé 21:63
- 3.- Roger Sánchez 21:73
- 4.- Oriol Vila 21:75
- 5.- Miriam Sawadogo 22:65
- 6.- Enric Dulsat 23:05
- 7.- Lluís Serra 23:36
- 8.- Roger Ruiz 23:53
- 9.- Pol Vila 23:64
- 10.- Oriol Ollé 23:94
- 11.- Pau Garcia 24:97
- 12.- Toni Serra 25:00

molts bons temps, però se n'havien arribat a fer d'encara millors», detalla Jordi Peix. «Les generacions que pugen venen molt fortes, estem molt contents de tenir aquest planter i veure com el club no para d'evolucionar», afegeix el president del CE Fontalba. L'any vinent el memorial Jordi Peix celebrarà 50 anys, i la direcció del club ha confirmat que prepararan quelcom especial. Mig segle de vida no es fa cada dia, i el trofeu s'ha convertit en una referència a la comarca i en el tradicional acte de clausura a la temporada de curssets.

Agafats a la segona plaça

La UE Camprodon goleja el cuer i manté la segona posició abans de visitar el CP Santjoanenc, tercer, aquest dissabte

FUTBOL
Tercera Catalana
UE Camprodon 5 - EF Garrotxa 0

FUTBOL Tercera Catalana | Grup 3 | Jornada 22

ANGLÈS C.E. A - ABADESSENC, C.E. A	0-1
LES PRESES, C.F. A - SARRIÀ DE TER, C.F. A	1-0
CAMPRODON, U.E. A - ESCOLA F. GARROTXA A	5-0
SANT PRIVAT D'EN BAS, F.C. A - CAMPDEVÀNOL, U.E. A	5-2
CORNELLÀ DE TERRI, A.E. A - FONTCOBERTA, U.E. A	3-1
VILABLAREIX FUTBOL CLUB B - BESALÚ, C.E. A	0-2
RIUDELLOTS CLUB ESPORTIU A - JOVENTUT SANT PERE MÀRTIR A	1-2
PENYA ESPORTIVA MONTAGUT A - SANTJOANENC, C.P. A	1-1

Classificació

Equip	PT	PJ	PG	PE	PP	GF	GC
1.- BESALÚ, C.E. A	55	22	18	1	3	49	19
2.- CAMPRODON, U.E. A	48	22	14	6	2	71	28
3.- SANTJOANENC, C.P. A	45	21	13	6	2	52	22
4.- CORNELLÀ DE TERRI, A.E. A	39	22	12	4	6	49	42
5.- ABADESSENC, C.E. A	38	21	12	2	7	41	39
6.- SARRIÀ DE TER, C.F. A	37	22	12	1	9	56	42
7.- SANT PRIVAT D'EN BAS, F.C. A	34	22	10	4	8	50	49
8.- FONTCOBERTA, U.E. A	29	21	9	2	10	38	39
9.- CAMPDEVÀNOL, U.E. A	29	22	9	2	11	36	42
10.- PE MONTAGUT A	28	21	7	7	7	35	34
11.- LES PRESES, C.F. A	26	21	7	5	9	36	42
12.- JOVENTUT SANT PERE M.A	22	22	6	4	12	38	56
13.- ANGLÈS C.E. A	21	22	6	3	13	40	50
14.- VILABLAREIX FC B	17	22	5	2	15	25	44
15.- RIUDELLOTS CE A	13	22	3	4	15	34	74
16.- ESCOLA F. GARROTXA A	9	21	2	3	16	28	62



Jugada del matx entre UE Camprodon i EF Garrotxa

Futbol Garrotxa, per un contundent 5 a 0. Els camprodonins van ser molt superiors durant els 90 minuts, i van sumar tres punts molt valuosos, aprofitant l'ensopegada del CP Santjoanenc. A la primera part, Joel González va marcar el primer dels seus tres gols, i Marcé va fer el segon abans del descans. A la

represa, Joel va marcar per partida doble, confirmant-se com el màxim anotador de la lliga, i Abde en va fer un altre. El triomf consolida els camprodonins a la segona posició abans de visitar el Santjoanenc aquest pròxim dissabte, en un duel clau per la segona posició. El partit d'anada va acabar amb empat.

CAMPRODON | MARTÍ PALAU

La Unió Esportiva Camprodon va imposar la lògica i va superar el cuer del grup 3 de Tercera Catalana, l'Escola

El CE Abadessenc torna a vèncer a domicili i somia amb la promoció

FUTBOL
Tercera Catalana
CE Anglès 0 - CE Abadessenc 1

SANT JOAN DE LES ABADESSES | M.P.

El Club Esportiu Abadessenc va tornar a guanyar a fora de casa, en aquest cas per la mínima al camp del Club Esportiu Anglès. Els santjoanins van saber patir els atacs dels locals i mantenir la porteria a zero, fins que Grabuleda va marcar l'únic gol del matx al minut 80. Des de l'arribada d'Albert Basols i Isma Grisalvo a la banqueta, l'equip mostra una cara ben diferent, amb un plantejament més alegre i mostrant també més solidesa defensiva. Els tres punts contra l'Anglès



La plantilla de l'Abadessenc celebra la victòria després del partit

situen els blanc-i-negres a la cinquena posició amb un partit menys. El somni de la promoció encara és lluny, però no és impossible. La primera passa per acostar-se al somni serà

aquest dissabte a les quatre de la tarda, quan els santjoanins rebran el CF Les Preses, conjunt que ja van superar a l'anada i que està immers en la lluita per la salvació.

La UE Campdevànol perd a domicili un cop més



Els jugadors de la UE Campdevànol, escalfant abans del partit

FUTBOL
Tercera Catalana
CF Sant Privat 5 UE Campdevànol 2

CAMPDEVÀNOL | M.P.

Finalment, la Unió Esportiva Campdevànol és la nota negativa de la jornada a Tercera. Els homes d'Èric Palomo van caure per cinc a dos al camp del Club Futbol Sant Privat, en un duel que van combinar fases de bon joc amb d'altres de desconexió total. Quatre dels cinc gols locals van arribar a pilota aturada, en jugades mal

defensades pel conjunt campdevanolenç. Les dianes visitants les van marcar Garrido i Anguita, en una derrota que deixa el Campdevànol a terra de ningú, però cada vegada mirant més cap avall. Els verd-i-blancs ens tenen acostumats a revifar al final de temporada i lluitar per les posicions capdavanteres, però tot fa pensar que aquest any no serà així. Aquest pròxim dissabte a les quatre de la tarda els homes d'Èric Palomo rebran un dels equips que estan més en forma de la lliga, l'AE Cornellà de Terri. Bona oportunitat per tornar a vèncer.

El CF Ripoll torna a jugar després del descans

RIPOLL | REDACCIÓ

El Club Futbol Ripoll torna a la càrrega després de gairebé dues setmanes de descans des del seu darrer partit. Els ripollesos van ajornar el matx del cap de setmana passat davant l'Hostoles i ara hauran de trobar data per disputar-lo. En principi, el partit s'havia de jugar avui dijous, però els dos equips han acordat canviar de dia. Aquest pròxim dissabte a les cinc de la tarda, els homes de Jordi Boixassa tornen a la competició per rebre la Penya Esportiva Montagut 'B', rival directe a la zona baixa de la classificació. De fet, els garrotxins estan just per sota



Partit d'aquesta temporada del Ripoll

dels ripollesos, amb quatre punts menys. Els de la capital han de guanyar per trencar la mala dinàmica i encarar el tram final de curs amb bona energia.

L'HC Ripoll goleja a domicili abans de rebre el Castellar

Els ripollesos superen amb solvència el CP Taradell en un partit molt seriós i controlat

Aquest pròxim dissabte, els homes de Francesc Carmona rebran l'equip que tenen just per sobre

HOQUEI PATINS

Nacional Catalana

CP Taradell 0 - HC Ripoll 4

HOQUEI Nacional Catalana Jornada 23						
CLUB PATÍ TARADELL - HOQUEI CLUB RIPOLL	0-4					
HOQUEI CLUB CASTELLAR - CHP SANT FELIU	6-0					
CLUB HOQUEI CADÍ - CP BELL-LLOC	3-3					
CLUB HOQUEI MOLLERUSSA - CH CALDES RECAM LÁSER	2-1					
CP SANT CELONI - IGUALADA HC	3-3					
CLUB PATÍ VOLTREGÀ - MASIES - CP VILANOVA	2-6					
CE NOIA FREIXENET - CE VENDRELL	3-3					
OXIGEN PHC SANT CUGAT - BARÇA	5-1					

Classificació						
Equip	PT	PJ	PG	PE	PP	GF GC GAV
1.- CLUB HOQUEI MOLLERUSSA	56	23	18	2	3	78 40 38
2.- CE NOIA FREIXENET	51	23	16	3	4	99 61 38
3.- HOQUEI CLUB CASTELLAR	49	23	16	1	6	89 61 28
4.- HOQUEI CLUB RIPOLL	45	23	14	3	6	77 56 21
5.- CH CALDES RECAM LÁSER	43	23	13	4	6	66 49 17
6.- CP BELL-LLOC	39	23	13	1	9	87 81 6
7.- BARÇA	35	23	11	2	10	82 84 -2
8.- OXIGEN PHC SANT CUGAT	33	23	11	0	12	70 72 -2
9.- CLUB HOQUEI CADÍ	33	23	10	3	10	65 77 -12
10.- IGUALADA HC	30	23	9	3	11	77 68 9
11.- CE VENDRELL	28	23	9	3	11	67 86 -19
12.- CP VILANOVA	24	23	7	3	13	67 70 -3
13.- CLUB PATÍ VOLTREGÀ - MASIES	22	23	6	4	13	61 77 -16
14.- CLUB PATÍ TARADELL	19	23	5	4	14	68 91 -23
15.- CHP SANT FELIU	11	23	3	2	18	34 87 -53
16.- CP SANT CELONI	9	23	1	6	16	42 69 -27

RIPOLL | MARTÍ PALAU

L'Hoquei Club Ripoll va tornar a guanyar a domicili, imposant-se per un contundent 0 a 4 a la pista del Club Patí Taradell. Els ripollesos van mos-



Els jugadors de l'HC Ripoll agraeixen el suport a l'afició desplaçada a Taradell

trar-se sòlids en totes les facetes del joc, davant d'un equip força impotent, que està quallant una mala temporada, situat en posicions de descens, tot i acabar de descendir d'OK Plata. El Ripoll va anar per fei-

na i a la primera meitat va marcar els dos primers gols, obra d'Oriol Davesa i Arnau Font i a la segona va arrodonir la golejada, amb dianes de Nil Generó i altra vegada Arnau Font. «Hem sabut respondre

molt bé al seu plantejament, mostrant-nos seriosos. Hem estat molt ordenats, que era una cosa que ens estava costant», explicava Francesc Carmona, entrenador de l'HC Ripoll, després del matx. Els ri-

pollesos van veure dues targetes blaves i els van xiular un penal i una falta directa en contra, però el Taradell no va aprofitar cap d'aquestes situacions, amb una gran actuació d'Albert Masoliver, el porter dels verd-i-blancs. El conjunt entrenat per Francesc Carmona va resoldre molt bé les jugades en inferioritat. «Tots sabem que gestionar la inferioritat numèrica és molt important, tant en atac com en defensa, i aquest any ho hem treballat molt. Avui hem estat especialment bé: pujant molt les línies i atacant bé les línies de passada. Hem estat molt seriosos», afegia Carmona. Si donem un cop d'ull a la classificació, observem que el Ripoll torna a situar-se a la quarta posició, la primera que dona accés al play-off d'ascens. Aquest pròxim dissabte a les 19:30 h, els ripollesos tenen un partit clau, perquè reben l'HC Castellar, tercer classificat. Si guanyen, els de la capital es col·locarien només un punt per sota dels vallesans.

El CP Ribes afronta el partit de la temporada

RIBES DE FRESER | M.P.

El CP Ribes no va jugar aquest cap de setmana passat, perquè tenia jornada de descans. A la classificació del grup C de Tercera Catalana, però, hi ha hagut canvis a la taula, encara que el Club Patí Ribes de Freser no hagi jugat. L'Hoquei Patins Tona se situa quatre punts per sobre dels ribetans, però amb dos partits més. Els homes de Carles Torres rebran aquest dissabte a les set de la tarda precisament els tonencs, en un duel clau per determinar el campió de lliga. Si els de Ribes guanyen i resolen també els partits pendents, tindran mig títol al sac.



Partit d'aquesta temporada del Ribes

Per darrere hi ha l'Sferic, que té complicat atrapar els dos equips capdavanters. Pel partit d'aquesta setmana s'espera una gran afluència de públic al pavelló ribetà, que ja de per si presenta una gran entrada cada dissabte.

La Ribetana encaixa una dura derrota al camp del cuer i agreuja la seva crisi

FUTBOL

Quarta Catalana G7
UE Centelles 'B' 3 - Ribetana 1

RIBES DE FRESER | REDACCIÓ

Al grup 7 de Quarta Catalana, derrota dura i inesperada del Club Futbol Ribetana al camp del Centelles B, cuer de la categoria. Els ribetans van fer un mal partit, en el qual els locals van ser millors. Els de Ribes es van avançar ben aviat, però els osonencs van empatar de seguida i amb un gol abans i un altre després del descans, van certificar el triomf. La desfeta allunya el conjunt dirigit per Adan Mo-

FUTBOL Quarta Catalana | Grup 3 | Jornada 22

LA CANYA, A.E. A - SANT MIQUEL CAMPMAJOR, U.E. A	AJORNAT
SERINYÀ, C.F. A - VALL D'EN BAS CLUB FUTBOL A	AJORNAT
OLOT, AT. A - CAMÓS, C.F. A	1-3
LES PLANES, C.F. A - MAIÀ, CE A	AJORNAT
JOANETES, C.F. A - SANT ROC OLOT, C.F. A	AJORNAT
PENYA ESPORTIVA MONTAGUT B - CASTELLFOLLIT, U.E. A	0-1
SANTA PAU, P. A - LES PRESSES, C.F. B	2-1
HOSTOLES, U.D. A - CLUB FUTBOL RIPOLL A	AJORNAT

Classificació						
Equip	PT	PJ	PG	PE	PP	GF GC
1.- CASTELLFOLLIT, U.E. A	57	22	18	3	1	51 17
2.- VALL D'EN BAS CF A	54	21	17	3	1	63 23
3.- MAIÀ, CE A	41	20	13	2	5	51 30
4.- CAMÓS, C.F. A	41	22	12	5	5	44 26
5.- SANTA PAU, P. A	38	22	11	5	6	40 28
6.- SERINYÀ, C.F. A	37	21	11	4	6	40 31
7.- HOSTOLES, U.D. A	31	21	10	1	10	49 44
8.- SANT MIQUEL C., U.E. A	24	20	7	3	10	29 34
9.- JOANETES, C.F. A	23	21	6	5	10	34 47
10.- LES PRESSES, C.F. B	22	21	5	7	9	29 40
11.- LA CANYA, A.E. A	21	21	5	6	10	40 35
12.- LES PLANES, C.F. A	21	20	6	3	11	26 36
13.- CLUB FUTBOL RIPOLL A	20	21	4	8	9	26 39
14.- PE MONTAGUT B	16	21	4	4	13	24 53
15.- SANT ROC OLOT, C.F. A	13	21	3	4	14	27 53
16.- OLOT, AT. A	13	21	4	1	16	24 61



Partit d'aquesta temporada

rillas a cinc punts de la zona de play-off d'ascens. Aquest pròxim dissabte, a les cinc de la tarda, els ribetans rebran el penúltim classificat, la UE Gurb 'B', amb la clara voluntat de capgirar la ratxa.

Tres passes més en el camí de l'ascens de l'EFS Ripoll

■ Els ripollesos guanyen amb solvència a l'Inter Malgrat 'B' i s'apropen a l'ascens a Divisió d'Honor

■ Els de Dani Abellán estan quallant una segona volta molt notable, amb 10 de 12 punts disputats

FUTBOL SALA **Primera Catalana**

Escola Futbol Sala Ripoll	7
Inter Esportiu Malgrat 'B'	2

PRÒXIM PARTIT: CFS Lloret - EFS Ripoll
Dissabte 21 | 18.30 h | Pavelló Mpal. El Molí, Lloret de Mar

RIPOLL | MARC ROURA

L'Escola Futbol Sala Ripoll està decidida a lluitar fins al final per l'ascens a Divisió d'Honor. En el partit corresponent a la jornada 18, els ripollesos van vèncer per 7 a 2 a l'Inter Malgrat 'B'.

La crònica

El duel d'estils es va fer evident en les primeres accions de joc: el Ripoll amb ple control de la possessió i els maresmencs esperant fer mal al contraatac. Eudald Esquís obria la llauna pels ripollesos amb un xut col·locat des de la frontal (1-0, 2'). Els maresmencs van tornar a igualar l'electrònic amb una jugada individual (1-1, 7'). La resposta ripollesa no es va fer esperar: al 8', Pere Cortacans feia el segon



Els jugadors i cos tècnic de l'EFS Ripoll durant un temps mort, en el partit contra l'Inter Malgrat 'B'

després d'una jugada col·lectiva (2-1, 8') i, de segon pal, Juan Pablo Quintero feia el 3-1, resultat amb què s'arribava al descans. A la represa, Esquís, Cortacans i Zacaria Acharki van sentenciar el partit, que es va escalfar després d'una dura entrada a Esquís, que va enfurismar la banqueta ripollesa,

rebut quatre amonestacions. Una d'elles a Pere Cortacans, qui, 3 minuts més tard, sortia expulsat després d'esbotzar una entrada per darrere a un rival. El tram final es va tancar amb un gol per a cada equip i amb l'expulsió del jugador maresmenc El Khaldi. Finalment, 7 a 2 i victòria per als ri-

pollesos. «Les sensacions són positives. Hem millorat respecte a la primera volta», deia, al final del partit, el tècnic Dani Abellán, qui també va comentar l'expulsió: «L'entrada és una acció del partit. És cert que ells anaven al límit, i puc entendre que els meus jugadors vagin a 3.000 revo-

FUTBOL SALA Primera Divisió Catalana | Grup 4 | Jornada 18

GUÍXOLS FUTSAL 2014, C.E. A - FONTCOBERTA CFS A	5 - 5
ATLÈTIC VIDRERES FS A - FS CALDES DE MALAVELLA A	2 - 4
ESCOLA FUTBOL SALA RIPOLL, CLUB A - INTER ESP. MALGRAT, CFS B	7 - 2
BLANESPORT 83, FS. A - FUTSAL TORDERA CLUB A	6 - 0
RAYO MAÇANET FUTSAL, C.E. A - VILAFANT CLUB FUTBOL SALA A	2 - 3
SANT JULIÀ DE RAMIS FS A - FS HOSTALRIQUENC A	4 - 3
VALL-LLOBREGA CFS MÈTRE CUBIC A - LLORET C.F.S. A	16 - 3

Equip	PT	PJ	PG	PE	PP	GF	GC
1.- SANT JULIÀ DE RAMIS FS A	45	17	15	0	2	120	51
2.- FS CALDES DE MALAVELLA A	35	18	11	2	5	94	70
3.- BLANESPORT 83, FS. A	33	17	11	0	6	104	76
4.- VALL-LLOBREGA CFS MÈTRE CUBIC A	32	18	10	2	6	80	63
5.- ESCOLA FUTBOL SALA RIPOLL, CLUB A	30	17	9	3	5	80	57
6.- FONTCOBERTA CLUB FUTBOL SALA A	29	18	9	2	7	84	69
7.- ATLÈTIC VIDRERES FUTBOL SALA A	26	19	8	2	9	72	88
8.- FS HOSTALRIQUENC A	25	18	8	1	9	70	82
9.- LLORET C.F.S. A	25	18	8	1	9	54	73
10.- RAYO MAÇANET FUTSAL, C.E. A	21	17	6	3	8	66	76
11.- INTER ESP. MALGRAT, CFS B	21	18	6	3	9	61	76
12.- VILAFANT CLUB FUTBOL SALA A	19	19	6	1	12	81	82
13.- GUÍXOLS FUTSAL 2014, C.E. A	13	18	3	4	11	52	76

lucions, però hem de millorar en aquest aspecte».

Caminant cap a l'ascens

L'EFS Ripoll és quart amb 30 punts, a tres de l'ascens a Divisió d'Honor. El pròxim partit dels ripollesos serà contra el CFS Lloret. No és el millor moment pels de la Selva, que només porten un punt en aquesta segona volta i que venen de perdre 16 a 3 contra el CFS Vall-Llobrega.

El futbol Campdevàrol s'estrena a la Copa Federació

CAMPDEVÀNOL | M.R.

Després de dos ajornaments consecutius, l'AEFS Campdevàrol s'estrenarà a la Copa Federació. La competició vinculada a la Lliga Nacional Femenina fa dues jornades que ha començat, però les campdevanolenques iniciaran el seu camí tot just aquest diumenge. Ho faran contra l'Olimpíic Argentona a les 12 h al pavelló Mercè Guix. Les argentonines visiten Campdevàrol després d'empatar a 1 amb el Montsant Sala 5, les campiones de la fase final de la competició regular i actuals líders de la Copa Federació.

FUTBOL SALA Copa Federació Femenina | Jornada 2

FEM LA GARRIGA - FS CAMPDEVÀNOL	AJORNAT
OLÍMPIC ARGENTONA - MONTSANT SALA 5 FEMENÍ	1 - 1

Equip	PJ	PG	PE	PP	GF	GC	AVG	S	PT
1.- MONTSANT SALA 5 FEMENÍ	2	1	1	0	11	2	9	0	4
2.- OLÍMPIC ARGENTONA	1	0	1	0	1	1	0	0	1
3.- FS CAMPDEVÀNOL	0	0	0	0	0	0	0	0	0
4.- FUTSAL VIC	0	0	0	0	0	0	0	0	0
5.- FEM LA GARRIGA	1	0	0	1	1	10	-9	0	0

Setmana de doble partit

A més del duel de diumenge, les campdevanolenques jugaran dimarts a les 20.30 h contra el FEM la Garriga, corresponent a la jornada 2. L'altre partit ajornat, contra el Futsal Vic, es disputarà el diumenge 29 de març a Campdevàrol.

CTT Ripoll - CN Sabadell: la primera de les sis finals per aconseguir la permanència

RIPOLL | M.R.

Dues victòries i l'average separen el Club Tennis Taula Ripoll de la zona de descens de Segona Divisió Nacional. Després de tres jornades de descans, els ripollesos disputaran la primera de les sis jornades que resten de competició regular. Ho faran dissabte a les 17 h com a locals, rebent el CN Sabadell. Ripollesos i vallesans estan empatats a 14 punts a la zona mitja de la classificació. Amb la promoció d'ascens ja molt lluny -l'última plaça l'ocupa el CTT Cassà, amb 22



El jugador del CTT Ripoll, Gerard Romera

punts, ambdós equips buscaran la victòria per començar a encarrilar l'objectiu de la permanència. A més, Ripoll i Sa-

badell tindran un ull posat en el matx que enfrontarà al CTT Sallent, novè també amb 14 punts, i el Girbau Vic, el primer equip en zona de descens.

Romera puja a la Sènior B

Durant aquest recés de tres setmanes s'han disputat el Campionat de Catalunya per Comarques i la 2a fase de l'Open Catalunya. En aquest segon, el jugador del CTT Ripoll, Gerard Romera, va classificar-se com a primer de grup i va arribar a semifinals de la categoria sènior C. Tot i no endur-se el trofeu, la bona actuació ha tingut premi i Romera pujarà a la categoria sènior B.

Retorn amb victòria del Rinyoles sota la pluja egarenca

El Rinyoles RC guanya a Terrassa i puja a la tercera posició a falta d'una jornada

La victòria confirma la presència dels ripollesos-banyolins a la promoció d'ascens

RUGBI

Segona Catalana	
CR Carboners	14
Rinyoles Rugby Club	37
PRÒXIM PARTIT: Rinyoles RC - Químic ER 'B'	
Dissabte 21 de març 14 h Camp de futbol de Ripoll	
TERRASSA MARC ROURA	

Victòria de casta i sota la pluja del Rinyoles Rugby Club al camp del CR Carboners de Terrassa (14-37).

La Segona Catalana de rugbi tornava a posar-se en marxa gairebé un mes després -l'anterior jornada havia sigut el 21 de febrer- i ho feia amb la pluja com a protagonista arreu de Catalunya i també a Terrassa, on el Carboners i el Rinyoles protagonitzaven un dels duels més destacats de la jornada.



Partit entre el Rinyoles Rugby Club i el CR Carboners, al camp de les Fonts de Terrassa

La crònica

Egarencs i ripollesos-banyolins es veien les cares en la penúltima jornada de la lliga regular i amb el mateix objectiu: una victòria que certifiqués la presència al play-off d'ascens i que els apropés a una de les places que permeten jugar les semifinals com a locals. El primer a avançar-se va ser el conjunt ripollès-banyolí, amb un assaig d'Arnau Díaz i transformació de Moha Arbane. Passat l'equador de la primera

meitat, els locals igualaven el marcador, però ràpidament Arbane tornava a posar per davant als Senglars amb un drop (7-10). Just abans del descans, els dos conjunts van completar un assaig i transformació, arribant al descans amb un igualat 14 a 17.

A la represa, el conjunt dirigit per Aitor Sánchez va saber posar una marxa més que els locals i va ampliar distàncies amb dos drops

d'Arbane, que va finalitzar el partit amb 17 punts al caseller particular. En els últims compassos, Iñigo Muelas i Jordi Quintanas van completar dos assajos, sentenciant el matx amb el definitiu 14 a 37. **«Ens n'hem sortit prou bé, tot i les moltes melés i avant que hi ha hagut. Ells són un equip dur i tossut, però ha sigut un partit divertit. Ens ho hem passat bé i, a més, ens enduem la**

victòria», declarava el tècnic del Rinyoles RC, Aitor Sánchez, al final del partit.

La promoció, confirmada

Amb aquest triomf, el Rinyoles RC confirma la seva presència als play-offs d'ascens, que es disputaran passada la Setmana Santa. Els ripollesos-banyolins són tercers amb 31 punts, a sis de marge respecte de l'Osona RC, equip que quedaria fora del play-off.

RUGBI Segona Catalana | Jornada 13

CR CARBONERS - RINYOLES RC	14 - 37
BCN LIONS/BEGUES - OSONA RC	30 - 27
QUÍMIC ER B - MANRESA RC	20 - 38

Classificació

Equip	PI	PG	PE	PP	TF	TC	DT	EF	EC	BO	BD	PT
1.- BCN LIONS/BEGUES	12	11	0	1	377	183	194	52	23	6	1	51
2.- MANRESA RC	11	7	0	4	320	241	79	49	33	5	1	34
3.- RINYOLES RC	11	7	0	4	287	234	53	39	33	2	1	31
4.- CR CARBONERS	11	6	0	5	306	267	39	46	40	3	2	29
5.- OSONA RC	11	5	0	6	254	227	27	35	33	3	2	25
6.- QUÍMIC ER B	11	3	0	8	204	253	-49	32	36	2	3	17
7.- HOSPITALET B / CERVELLO	11	0	0	11	110	453	-343	18	73	0	0	0

L'objectiu: jugar com a locals

La feina, però, encara no està del tot feta. I és que el Rinyoles vol jugar les semifinals del play-off com a locals. **«Ens hi juguem la segona plaça. Volem jugar els play-offs a casa nostra i, per aconseguir-ho, hem d'acabar segons»**, ha expressat Sánchez.

Una única possibilitat

Per quedar en segona posició, el Rinyoles hauria de guanyar el pròxim partit -l'últim de lliga- contra el Químic ER 'B' i esperar que el Manresa RC, actual segon classificat (34 pts), punxés en el duel contra l'Hospitalet B-Cervelló, cuer de Segona Catalana. El duel dels ripollesos-banyolins es jugarà dissabte a les 14 h a Ripoll, mentre que els manresans ho faran a les 17 h com a locals.

DUCA
DROGUERIA PERFUMERIA

La teva botiga de confiança!



DROGUERIA
ROIG



C/ Mn. Cinto Verdager, 29 - 17500 Ripoll - Tel. 972 70 11 95
comercial@drogueriarioig.com - www.drogueriarioig.com

Tocats i gairebé enfonsats

La UE Ripoll perd a Sant Joan les Fonts i s'acomiada pràcticament de les opcions d'ascens

BÀSQUET **Segona Territorial**

CBGX Santjoanenc	69
Unió Esportiva Ripoll	46

BÀSQUET 2a Territorial Sènior Masculí | Grup 1 | Jornada 20

C.B. CASTELLÓ - BASQUET VEDRUNA PALAMÓS	64 - 52
CE PALAMÓS B - CB GUIXOLS B	61 - 29
CB VERGES - CB VILABLAREIX	76 - 64
CBGX SANTJOANENC - UE RIPOLL	69 - 46
CB BLANES C - CB NOU CAULÉS	78 - 50
PRISCO-L'ESCALA - UNIÓ GIRONA MARISTES	87 - 57
CB HOSTALRIC - MARRBRES BERTRAN BASQUET ARBÚCIES B	69 - 58

Classificació	Equip	PJ	PG	PP	NP	PF	PC	PT
1.-	PRISCO-L'ESCALA	18	18	0	0	1753	874	36
2.-	CB BLANES C	19	14	5	0	1236	1112	33
3.-	CB VERGES	20	13	7	0	1287	1294	33
4.-	UNIÓ GIRONA MARISTES	19	13	6	0	1262	1184	32
5.-	UE RIPOLL	18	12	6	0	1104	1085	30
6.-	BÀSQUET ARBÚCIES B	19	11	8	0	1243	1146	30
7.-	CB HOSTALRIC	18	12	6	0	1356	1130	30
8.-	CBGX SANTJOANENC	18	9	9	0	1139	1125	27
9.-	CE PALAMÓS B	18	9	9	0	1208	1213	27
10.-	CB NOU CAULÉS	20	5	15	0	1167	1376	25
11.-	BASQUET VEDRUNA PALAMÓS	20	4	16	0	1076	1473	24
12.-	CB GUIXOLS B	18	5	13	0	906	1112	23
13.-	C.B. CASTELLÓ	18	4	14	0	938	1252	22
14.-	CB VILABLAREIX	19	2	17	0	1107	1406	21

SANT JOAN LES FONTS | M. ROURA

La derrota a Sant Joan les Fonts ha esvaït pràcticament les opcions d'ascendir de la Unió Esportiva Ripoll. Els de



Partit de la UE Ripoll al Pavelló de l'Avellaneda

Didac Blasco surten tocats i, gairebé, enfonsats després de perdre per 69 a 46. El CBGX Santjoanenc va ser el clar dominador del partit. Al descans, els locals ja guanyaven per 37 a 28. La segona meitat tampoc va ser positiva. Entre les desconexions ripolleses i l'encert local, els de Sant Joan les Fonts van situar-se a 20 punts de diferència al tercer quart. Una distància gai-

rebé insalvable, que es va acabar ampliant fins a 23 punts. **La visita del líder** Aquest dissabte a les 17.45 h, la UE Ripoll rebrà el Prisco-l'Escala, líder invicte de Segona Territorial. El precedent de l'anada no és gaire favorable (87-38), però de segur que es viurà un gran duel de bàsquet gironí que farà vibrar el Pavelló de l'Avellaneda.

Comença la segona fase pel sots-25 femení del CB Campdevàrol

CAMPDEVÀROL | M.R.

El sots-25 femení del Club Bàsquet Campdevàrol ja coneix el calendari de la primera fase de l'U25 Femení. Després de quedar en dinovena posició, les campdevanolenques formaran part del grup O6, juntament amb el FD Cassanenc, dissetè, i el CB Olot, divuitè.

Un grup més igualat

La fase prèvia, una lligueta de 19 equips, va ser una llosa massa gran per a les campdevanolenques, que només van guanyar un partit, contra el Cassanenc. La nova fase s'entreu amb més possibilitats per a l'equip dirigit pels Bartés.



El sots-25 femení del CB Campdevàrol

El calendari

La lliga començarà aquesta setmana, però les campdevanolenques descansaran. L'estrena serà passada Setmana Santa a la pista del FD Cassanenc, i després, jugaran a Olot.

A la segona volta, per tant, l'equip jugarà els dos compromisos al pavelló Mercè Guix: el cap de setmana del 9-10 de maig contra les de Cassà de la Selva i el 16-17 de maig contra les olotines.

El CB Campdevàrol perd contra el cuer



El CB Campdevàrol durant un partit al Mercè Guix

BÀSQUET

Tercera Territorial

CB Vall del Terri	77
CB Campdevàrol	72

CORNELLÀ DEL TERRI | REDACCIÓ

No es pot dir blat fins que no és al sac i ben lligat. El duel que semblava més senzill per al Club Bàsquet Campdevàrol ha acabat sent una derrota que afecta durament la moral. Els de Javi Huertas visitaven el CB Vall del Terri, cuer del grup d'ascens i únic conjunt que encara no havia guanyat cap matx. Les sensacions prèvies ja eren de victòria, però tots els partits comencen 0-0 i cinc contra cinc i, la resta, està per jugar. La motivació

BÀSQUET 3a Territorial Sènior M. | Gr. 3 ascens | 1a fase | Jornada 11

CB CRISTINENC MAGIC PARK - BC MAÇANET	74 - 80
CB PALAFOLLS A - AE FORNELLS GROC	57 - 80
CB VALL DEL TERRI-ARBRE DE MAIG - SOLDATAL CB CAMPDEVÀROL	77 - 72
PRISCO-L'ESCALA - C.B. LLAGOSTERA - COPAVI	49 - 61
CB. BESCANÓ - CBU LLORET SAMBA HOTELS	-

Classificació	Equip	PJ	PG	PP	NP	PF	PC	PT
1.-	CBU LLORET SAMBA HOTELS	10	9	1	0	770	630	19
2.-	BC MAÇANET	11	8	3	0	759	725	19
3.-	AE FORNELLS GROC	10	8	2	0	705	591	18
4.-	C.B. LLAGOSTERA - COPAVI	10	7	3	0	724	646	17
5.-	SOLDATAL CB CAMPDEVÀROL	11	6	5	0	769	711	17
6.-	CB CRISTINENC MAGIC PARK	10	5	5	0	696	635	15
7.-	CB BESCANÓ	10	4	6	0	596	684	14
8.-	PRISCO-L'ESCALA	11	3	8	0	762	818	14
9.-	CB VALL DEL TERRI	11	1	10	0	548	773	12
10.-	CB PALAFOLLS A	10	1	9	0	652	768	11

local va fer anar a remolc als de Campdevàrol, que van acabar perdent per 77 a 72. El pròxim compromís serà dissabte a les 19 h contra el Prisco-l'Escala al pavelló Mercè Guix.

El Club Dards Campdevàrol afronta una jornada clau

CAMPDEVÀROL | M.R.

Després de la breu pausa per donar cabuda a la cinquena prova del rànquing FCD, el Club Dards Campdevàrol es prepara per a un duel clau contra un rival directe. Els campdevanolenques, quarts amb 27 punts, rebran dissabte a la tarda al CD Guardiola Baena, cinquè amb 23.

Finalistes al 5è rànquing

El CD Campdevàrol arriba al matx amb bona forma, especialment després dels resultats obtinguts pels seus jugadors al rànquing FCD. A la femenina, Montse Boronat es va proclamar

DARDS Primera Divisió | Jornada 11

CD BAIX CAMP - CD CAMPDEVÀROL	37 - 16
CEDSAB - GUARDIOLA MUSTANG	34 - 19
GUARDIOLA BAENA - CD TARRAGONA	29 - 24
ILURDARTS - COSSETANS CD	27 - 26
RIDERS EF CD - CD BISAURA	14 - 39

Classificació	Equip	PJ	PG	PP	PF	PC	+/-	PT
1.-	CD BAIX CAMP	11	11	0	401	182	219	33
2.-	CEDSAB	11	9	2	336	247	89	29
3.-	CD BISAURA	11	9	2	329	254	75	29
4.-	CD CAMPDEVÀROL	11	8	3	301	282	19	27
5.-	GUARDIOLA BAENA	11	6	5	306	277	29	23
6.-	COSSETANS CD	11	4	7	282	301	-19	19
7.-	ILURDARTS	11	3	8	270	313	-43	17
8.-	CD TARRAGONA	11	3	8	257	326	-69	17
9.-	GUARDIOLA MUSTANG	11	2	9	236	347	-111	15
10.-	RIDERS EF CD	11	0	11	197	386	-189	11

campiona i Judit Sumell va arribar a semifinals; mentre que a la masculina, Angel Rodríguez va perdre a quarts de final d'un torneig que es va endur Kilian Perales.

Aina Arxé i el CP Fraga visiten el líder CP Vila-sana



La ripollesa Aina Arxé durant un partit amb el CP Esneca Fraga

VILA-SANA | M.R.

L'OK Lliga Iberdrola viurà aquest cap de setmana un dels partits més destacats i esperats del calendari. El Club Patín Esneca Fraga, on milita la ripollesa Aina Arxé, visita al CP Vila-Sana, les actuals líders de la màxima competició estatal.

Un partit decisiu

Els CP Vila-Sana-CP Fraga són sempre dels duels més esperats pel món de l'hoquei femení estatal. En aquesta ocasió,

el context encara afegeix més dramatisme al partit. I és que només un punt -virtualment parlant- separa als dos equips. Les del Pla d'Urgell són líders amb 51 punts, quatre per sobre del Fraga, que té un partit menys per la renúncia de l'HC Coruña a la competició. Serà, doncs, el duel més destacat de la jornada i també un dels enfrontaments claus que pot començar a fer entreveure qui s'endurà la lliga.

Tercer a la tercera

El mollonenc Francesc Moret puja al podi a la tercera cursa de l'ACU British Extreme Enduro Championship

HELMSLEY (ANGLATERRA) | MARC ROURA

Ja saben què diu la dita: a la tercera... Doncs sí. El mollonenc Francesc Moret s'ha entrenat al podi de l'ACU British Extreme Enduro Championship a Helmsley, la tercera cursa del campionat.

La cursa

El pilot de Molló va travessar la línia d'arribada en tercera posició, per darrere de Will Hoare i Richard Moore-House. Ho va fer després de registrar uns temps molt notables, especialment a la segona i tercera volta, i d'acabar el circuit amb un temps de 2:48:21.61, a més d'un minut de diferència del quart classificat. «Eestic content. Vinc d'un mes dur per la lesió i el podi és una alegria», ha afirmat Francesc Moret.



El mollonenc Francesc Moret, al podi de la prova a Helmsley

Nou canvi d'equip

La prova de Helmsley també va significar l'estrena de Moret amb Eurotek UK, el nou equip del mollonenc a Anglaterra. El canvi d'equip, tal com explica Moret, es deu a «coses que ens hem trobat pel camí, no

era la meva idea. Veia que aquesta peça del trencacloques no acabava de quadrar». Moret i Eurotek UK corran plegats el campionat britànic i també algunes proves del Mundial, que començarà el mes vinent a França.

Jana Muro, convocada per la final del campionat estatal



La ripollesa Jana Muro, en un partit amb Catalunya

ALACANT | M.R.

La ripollesa Jana Muro, jugadora del FC Barcelona, ha estat convocada amb la selecció catalana femenina S16 per disputar la fase final del Campionat d'Espanya de Seleccions Autònòmiques, que es jugarà a Alacant.

Plaça assegurada

Encara resta una jornada de la fase regular, però les d'Anna Ponce ja s'han assegurat

la primera plaça del grup 2 de Primera Divisió, després d'aconseguir un ple de victòries. Per aquest motiu, demà, divendres 20 de març, el combinat català jugarà la darrera jornada prèvia a la fase final contra Astúries, quartes classificades del grup 1.

Ja dissabte, Catalunya disputarà les semifinals contra les segones classificades de l'altre grup. En cas de guanyar, Muro i companyia jugarien la gran final del CESA.

CAMPUS SETMANA SANTA

De 9 h a 13 h
Del 30 de març al 2 d'abril

Acollida a partir de les 8.45 h
Inscripcions fins el 25 de març
Edat mínima 4 anys

PAGAMENT EFECTIU

Al director del campus
Pere Verdaguer abans del començament del campus

CAL PORTAR

- Roba esportiva
- Gorra
- Raqueta i pala
- Esmorzar

TENNIS

PÀDEL

CONTACTE

T: 609 881 540
secretaria@aeripolles.cat

En cas de no portar raqueta o pala li deixarem

TARIFA

Socis:..... 60 €
No socis:..... 75 €
Dies Socis:..... 20 €
Esporàdics No socis:..... 25 €



«Volem enganxar la gent jove a les activitats de la UE»

Entrevista a Gil Jordà, nou president de la Unió Excursionista Sant Joan de les Abadesses

La nova junta arriba amb dues novetats: la recuperació del Vol d'Àligues i la PuigStelUp

SANT JOAN DE LES ABADESSES | MARTÍ PALAU

Per què hi ha hagut canvi de junta? I per què t'hi has posat al capdavant?

La junta sortint ja portava quatre anys i tenien ganes de plegar. L'estiu passat em van proposar formar part de la nova junta, i vaig acceptar. A l'octubre vam fer una reunió amb força jovent de Sant Joan i allà van sortir noms per ocupar els diferents càrrecs, i finalment em va tocar a mi el de president, però som un equip.

Et sents còmode com a president?

Sí. Sempre he dit que jo no soc el clar exemple d'un amant de la muntanya, però m'agrada el nostre entorn i he fet el boig des de petit. I la Unió Excursionista és una de les entitats més vives del poble.

En quina situació agafeu l'entitat?

La junta sortint ens va fer entendre que la UE penjava d'un fil si no es trobava relleu i això no es podia permetre. Per sort, han fet molt bona feina i heretem un club excursionista molt ben organitzat.

Quin és l'objectiu d'aquesta nova junta?

Principalment, volem mantenir i cuidar les activitats clàssiques i l'altre gran objectiu és engrescar la gent jove perquè s'animi a venir a les nostres activitats. Veiem que hi ha la sensació que les activitats de la UE són només per a la gent gran, i no és així.

La primera activitat del 2026 era la baixada del pessebre, i ja s'ha hagut de posposar dos cops. Hi ha nova data?

De moment, no, perquè els dos diumenges que ho hem intentat, ho hem hagut de suspendre per mal temps. Estem esperant de trobar nova data.

La següent activitat és la sortida-esmorzar del 22 de març. Quines previsions teniu?

Sabem que és una activitat que la gent espera fins a última hora per apuntar-s'hi, per saber quin temps farà i què faran aquell diumenge. Esperem que s'animi més gent, és un recorregut circular de nou quilòmetres amb 300 metres de desnivell. És una ruta molt familiar, amb un bon esmorzar calent, que és el que més agrada.

Una de les novetats del calendari és la PuigStelUp, del 13 de juny. Què és?

És una cursa vertical, que pretén recordar la mítica Vertical Jou que havia tingut èxit. Aquesta i la Taga 2040 són dues curses que s'organitzen paral·lelament a la UE, tot i que també hi donem un cop de mà. La cursa comença al pàrquing d'Ogassa i acaba dalt del Puig Estela, només de pujada.

L'altra gran novetat d'aquest any és la recuperació del Vol d'Àligues, el 4 de juliol. Per què decidiu tornar-la a fer?

Quan ens van proposar formar part de la

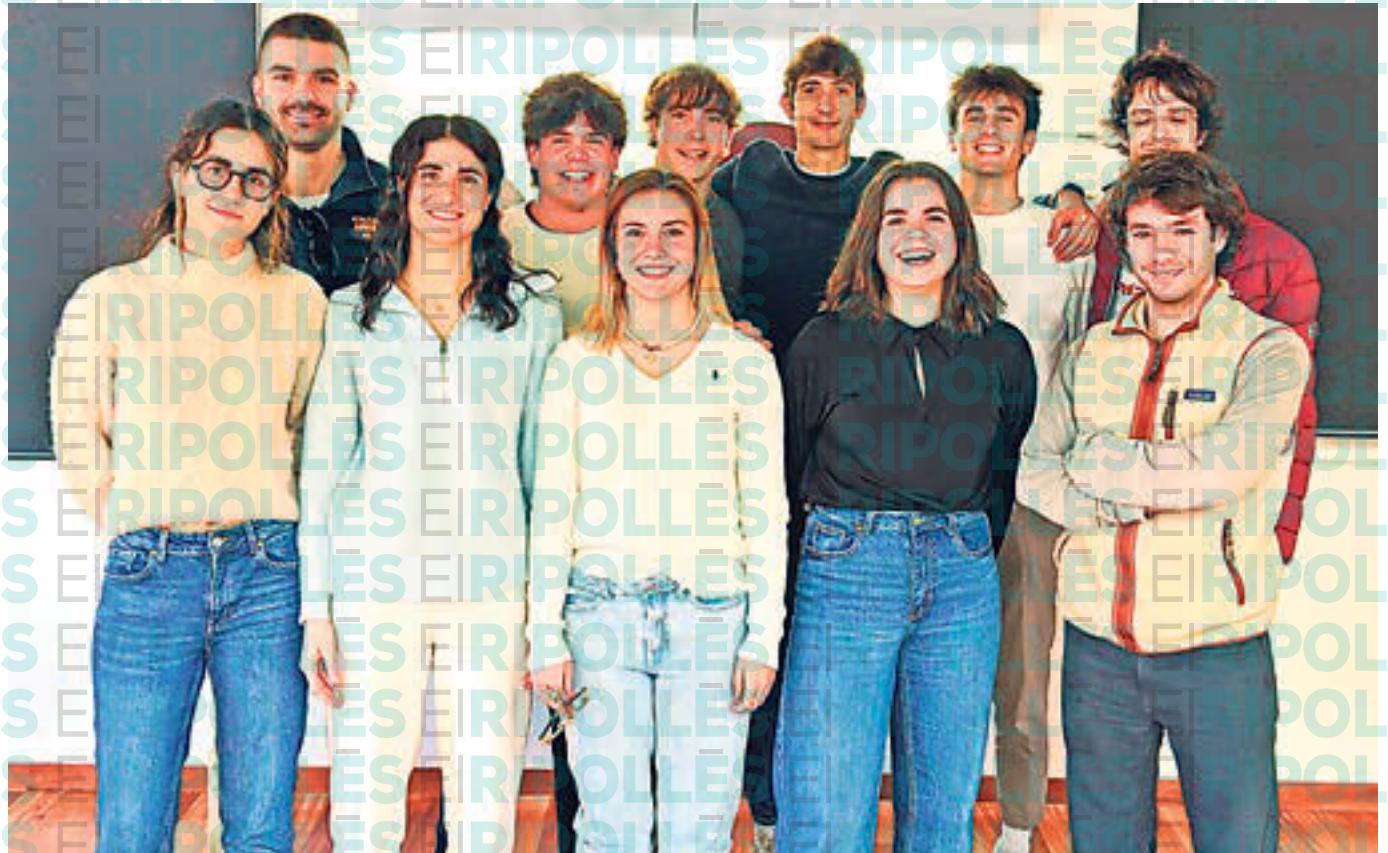

La nova junta de la UE Sant Joan: el president, Gil Jordà, el segon per la dreta a dalt

Som una junta jove, i hem de ser capaços d'engrescar el jovent

nova junta, vam tenir clar de seguida que volíem recuperar aquesta cursa. És una activitat que va agradar molt, però es va deixar de fer perquè porta molta feina i calen moltes mans. Aquest any ens veiem amb ganes de fer-ho, juntament amb col·laboradors que ja ens han ofert un cop de mà.

Ja heu començat a organitzar-la?

Just fa un parell de setmanes vam fer reunió per decidir amb qui podíem comptar i quines proves volíem fer, i ara és qüestió de revisar tot el material que tenim i obrir inscripcions en breu. És una prova d'obstacles i, per tant, física, però també hi volem introduir altres conceptes com la punteria, la lògica o el càlcul.

Al setembre arriba la Taga 2040, una prova ja consolidada. S'esperen novetats?

Les coses que funcionen no s'han de tocar gaire, i així serà. Com deia abans, tant la Taga com la PuigStelUp l'organitzen alguns membres de la junta a part, que estan més posats en aquests temes, però en principi es mantindrà el format dels darrers anys.

Com funciona econòmicament una entitat com la UE?

Bé, nosaltres rebem el que són les llicències federatives i les quotes de socis, bàsicament. Com a soci, tens l'avantatge de tenir un preu reduït a totes les activitats que fem. El preu de soci de la UE és simbòlic, 12 euros l'any.

Us heu marcat alguna xifra pel que fa a nombre de socis?

La junta anterior va fer una feina brutal pel que fa a socis, i a nosaltres ens han marcat el repte d'arribar als 600. Ara estem sobre els 500 llargs, i creiem que hi podem arribar en els quatre anys que tenim al davant.

Per què costa que la gent jove s'apunti a les activitats de la UE?

No hi ha costum que el jovent s'animi a fer aquestes activitats. Crec que tenim un gran repte al davant: som una junta jove, i hem d'incidir en aquest tema. Volem que la gent jove del poble vingui i formi part de les activitats que organitzem.

Com veus el futur de la UE a mitjà i llarg termini?

És complicat, perquè si l'antiga junta ja tenia problemes per trobar relleu, suposo que nosaltres ens trobarem amb el mateix quan arribi el dia. No és un problema que tinguem només nosaltres, a totes les entitats passa el mateix. És una cosa a tenir en compte, però encara queden quatre anys.

Què és el que més t'illusiona de la nova junta que heu creat?

Que es recuperi el Vol d'Àligues és la millor notícia possible. També m'illusiona la sortida d'alta muntanya, per la qual encara hem de decidir el cim que farem, però serà una muntanya propera.

Estrena platejada

El Club Patí Ripoll, sota el paraigua del Patinatge Voltregà, aconseguix la medalla de plata a l'Open de Catalunya

REUS | MARC ROURA

Estrena excel·lent del Club Patí Ripoll i del Patinatge Voltregà. Aquest cap de setmana, el grup de Xou Júnior ha aconseguit la segona posició a l'Open de Catalunya de xous nivell 3.

Una estrena de medalla

La primera actuació d'*Equipatge de luxe*, i disculpin la redundància, ha estat tot un luxe per als assistents al pavelló Olímpic de Reus, que han pogut gaudir de l'estrena del nou ball de les patinadores ripolleses i osonenques. Els canvis i nous objectius dels dos clubs, derivats d'una ferma aposta de l'equip tècnic, comencen a donar els seus fruits i són la recompensa al compromís i a l'esforç diari de les patinadores.



Les patinadores del Club Patí Ripoll i el Patinatge Voltregà

Classificades

La bona actuació també ha servit perquè el grup obtingués la classificació per al Campionat de Catalunya, que se celebrarà el primer cap de setmana de juliol a Reus.

La feina tot just comença

El gran èxit s'ha celebrat com és merescut. Ara bé, els dos clubs afirmen s'ha de seguir treballant amb constància per arribar al campionat mostrant la millor versió possible.

La Brama Stage Run i la Valls del Freser obren inscripcions

VALL DE RIBES | REDACCIÓ

A mesura que avança l'any, el calendari de curses de muntanya es va confeccionant i, fins i tot, algunes de les que se celebraran passat l'estiu comencen a obrir inscripcions.

Brama Stage Run

Aquest dimecres es van obrir les inscripcions per la Brama Stage Run 2026. La 4a edició de la Brama es durà a terme del 16 al 18 d'octubre, seguint amb la tradició dels tres dies de cursa. Com ja és habitual, la Brama arriba amb tres recorreguts -100, 80 i 60 km- que es dividiran en tres etapes: Serra de Montgrony, Parc Natural de les Capçaleres del Ter i del Freser i Serra Cavallera. En el cas de la Brama 100k, la primera etapa serà circular, amb sortida i arribada a Ribes de Freser. El punt més alt serà el Costa Pubilla (2.056 m), però els corredors també s'enfilaran



Imatge de la darrera edició de la Brama Stage Run

al Pedra Picada (2.006 m) o a la Covil (2.001 m). La segona etapa sortirà des de Núria, pujarà fins al Coll de la Marrana i acabarà a Ribes de Freser. I la tercera tornarà a ser circular: Puig Cerverís, Taga i Ribes. Uns 33 quilòmetres amb pujades, baixades i un paisatge esplèndid en cadascuna de les etapes.

Valls del Freser

Més matineria va ser la Valls del Freser, que va obrir inscripcions el passat 4 de març. La cursa que recorre els millors indrets de la Vall de Ribes se celebrarà el 27 de setembre. La cursa també constarà de tres recorreguts: la Xtrem, de 33 km; la Trail, de 25 km; i la Xpress, de 17 km.

A les portes del Campionat d'Espanya de Judo



El judoka Oriol López, del Club Judo Ripoll, va quedar en segona posició

BARCELONA | M.R.

El Club Judo Ripoll i el judoka Oriol López s'han quedat a les portes de classificar-se al Campionat d'Espanya escolar de judo. El passat cap de setmana, López va participar en la Copa Catalunya Infantil, celebrada a les instal·lacions CEM Mundet, a Barcelona. El judoka del club ripollès va acomplir una gran actuació, arribant fins a la final del campionat en categoria -46 kg.

López va acabar en segona posició, quedant a un sol pas d'aconseguir la plaça per al campionat estatal.

Or per a Murillo i Colomer

D'altra banda, Rafa Murillo i Jordi Colomer es van coronar al Campionat de Catalunya de judo de veterans. Murillo va aconseguir la medalla d'or en categoria M8 -66 kg, mentre que Colomer ho va fer a la M6 -73 kg. Doble èxit que referma el bon treball que fa el club ripollès a totes les edats.

Punset

CONSULTORS D'ASSEGURANCES

Occident

Olot: Notari Closells, 2 baixos · 17800 Olot · 972 26 67 12
Ripoll: Progrés, 1 · 17500 Ripoll · 972 70 01 49

punset@punsetconsultors.com

www.punsetconsultors.com

L'Abadessenc PRO, al MIC Integra

■ Els santjoanins participaran un any més al mític torneig

SANT JOAN DE LES ABADESSES | MARTÍ PALAU

Dissset equips formaran part enguany del MIC Integra, el conegut torneig de futbol 7 inclús que se celebra durant el dissabte de Setmana Santa -4 d'abril- a Vidreres. Com ja és habitual, l'Abadessenc PRO hi tornarà a participar, i ja estan entrenant des de fa mesos per arribar a la cita amb el millor estat de forma possible.

Els equips participants en el torneig, més enllà dels santjoanins, seran: AFB Badalonès, Baix Empordà Specials, FC Tiana -els campions de fa dos anys-, CA Garrotxa, CE Europa, CE Mont-ras, UE Cornellà, FC Reus, Fundació Els Joncs, RCD Espanyol -vigent campió-, UE Figueres, Units



La foto d'equip de l'Abadessenc PRO en l'edició de l'any passat

Terres de l'Ebre, Support Girona, FC Barcelona, Girona EFS i Futbol Inclusiu Vall Ges-Bisaura. Dissset equips en

una jornada molt especial per a tots i totes, en la qual el resultat sempre acaba no tenint importància.

El mal temps fa la guitz a la lliga de marxes



El mal temps ha anul·lat ja dues marxes

RIPOLL | MARTÍ PALAU

El mal temps dels darrers caps de setmana ha posposat dues vegades l'inici de la Lliga de Marxes de Regularitat Infantil de Ripoll i aquest diumenge ho torna-

ran a intentar. Els organitzadors esperen que a la tercera vagi la vençuda, amb la marxa de l'escola Joan Maragall. La marxa familiar i la de l'Escola Vedruna s'hauran de celebrar en noves dates que encara no s'han confirmat.

Servei de notes de condol

ALTIMA

97 270 27 21



Tanatori-Crematori Ripollès

mivoluntad

Contracti, en vida, el seu propi servei funerari.

Tanatori-Crematori Ripollès

900 230 238
www.altima-sfi.com

ÀLTIMA



SALUT

Ortopèdia Espona

C/ Pare Coll, 10 - Vic - 93 886 40 19

VIC ORTOPÈDICS

ORTOPÈDIA

- Ortopèdia tècnica i adaptada
- Cadires de rodes manuals i motoritzades
- Scooters caminadors, bastons i croses
- Ajudes per a la vida diària: bany, wc...

C. Bisbe Morgades, 10 · Vic (davant l'antic Mercat Municipal)
Tel. 93 124 97 46
vic.ortopedics

DR. JOAN TELL
OFTALMÒLEG

NOVA CONSULTA
 C. del Prat, 2 baixos de Ripoll

NOU HORARI
 Visites dimarts i dissabte de 10 h a 12 h.

Només els dies de visita
972 440 450
 C. Prat, 2 baixos · Ripoll
667 665 800

ANUNCIA'T A LA GUIA DE SERVEIS

972 70 21 12
publicitat@corisa.cat

Clínica Dental Dr. F. LLAGOSTERA

IMPLANTS ORTODÒNCIA PRÒTESIS

Tel. 972 70 33 91
 C. Progrés, 41 · 17500 Ripoll



SERVEIS

ANUNCIA'T A LA GUIA DE MEDICINA

972 70 21 12
publicitat@corisa.cat

GARATGE ESTACIÓ

Magnus bil

Compra, venda i reparació d'automòbils
 Som especialistes en vehicles d'ocasió, turismes, furgonetes i tot terrenys
 Servei multimarca
 Més 50 anys d'experiència ens avalen

Ctra. Sant Hipòlit, km 1 · 08503 Gurb
T. 93 886 01 77
info@garatge-estacio.com
www.garatge-estacio.com

assessoria d'empreses ribas · àlvarez

assessoria

C. Pou del Glaç, 20 · 17800 Olot · ribasalvarez.cat
 T. 972 276 401 · infolot@ribasalvarez.cat

ANUNCIA'T A LA GUIA DE SERVEIS

972 70 21 12
publicitat@corisa.cat

Joan Ortiz Àvila
 CORREDOR D'ASSEGURANCES
 DGPPA F-172GC
 Col·legiat núm. 72866

C. Berenguer, 11, bxs · Ripoll
 T/F: 972 70 02 31 · joan@ortizcorredor.com

ANUNCIA'T A LA GUIA DE SERVEIS

972 70 21 12
publicitat@corisa.cat

CAPARRÓS assessors

AUTÒNOMS EMPRESES
 particulars PIMES
 FISCAL COMUNITATS
 laboral DE PROPIETARIS
ASSESSORIA LOPD EMPRENEDORS
 HERÈNCIES comptable
 testaments INTERMEDIACIÓ AMB
 SERVEIS LES ADMINISTRACIONS
 JURÍDICS impostos
 ECONOMIA DOMÈSTICA
 ASSEGURANCES prestacions

T. 972 73 00 18
ascaparrros@ascaparrros.com

NEIDA

DESEMBUSSOS, NETEGES I TRANSPORT D'AIGUA

IRT CARAVANES
 BÚSQUEDA I

- Presa de llum
- Pàrquing cobert
- Punt de buidatge d'aigües grises

Contacte:
606 852 599
contacte@totcaravanesripolles.cat
www.totcaravanesripolles.cat

Tel. 630 96 42 84
 93 857 03 74
contacte@neida.cat

Calamars farcit de rap i gambes

RIPOLLÈS | REDACCIÓ

Aquesta setmana us proposem un plat de festa ideal per sucar-hi pa. És una elaboració lenta i molt aconsellable fer-la el dia abans.

El fumet

Comencem preparant el fumet. Posem el cap, la pell i l'espina del rap a l'olla amb les verdures tallades a trossos i ho cobrim amb aigua. Ho fem bullir tot junt un 30 minuts. Colem i reservem el brou.

El concentrat de gambes

Sofregim els caps i les pells de les gambes amb oli d'oliva, afegim el vi i deixem reduir, cobrim amb aigua i ho fem bullir 15 minuts. Triturem

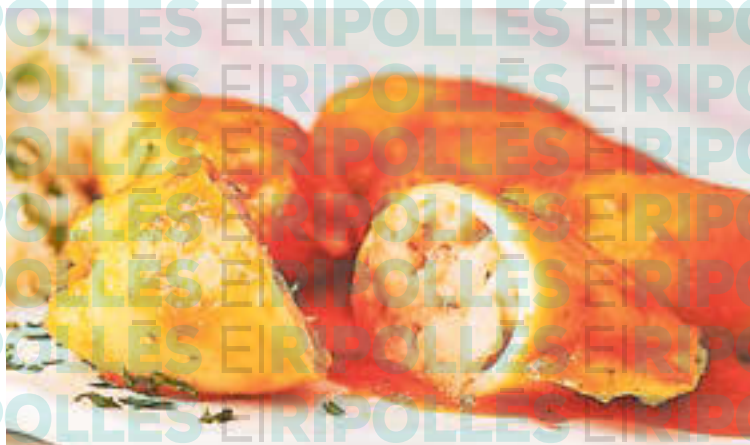

lleugerament, colem i reservem el concentrat.

Sofregim la ceba a foc lent, a continuació hi afegim el tomàquet i ho confitem durant 45 minuts a foc lent.

Saltegem lleugerament el rap tallat a daus i el reservem. A la mateixa paella hi saltegem les potes i les ales dels calamars, ho piquem i ho reservem.

Barregem el rap, el calamars picat i la carn de les gambes

crues també tallada petita. Hi posem uns pessics de sal i pebre, una mica de sofregit i també una mica de concentrat de gambes. Ho barregem tot i, amb la pasta resultant, farcim els calamars. Convé no omplir-los excessivament, ja que es podrien trencar durant la cocció. Finalment els tanquem amb un escuradents.

Posem els calamars farcits en una cassola amb la resta del sofregit i el concentrat, ho cobrim amb el fumet i ho posem al foc, deixant que faci xup-xup durant 20 minuts.

Preparem la picada en un morter, l'afegim a la cassola i ho deixem coure 5 minuts més. Rectifiquem de sal i apaguem el foc.

Bon profit!

INGREDIENTS

- 18 calamars mitjans per farcir
- 1,2 kg de rap
- 400 g de gamba de morralla
- 3 cebes grosses
- 450 g de tomàquet
- Oli d'oliva verge extra
- Sal
- Pebre
- 100 ml de vi blanc

Per al fumet

- Cap, espina i pell del rap
- Porro, ½ ceba, pastanaga, api i julivert
- 1,5 l d'aigua

Per al concentrat de gambes

- Caps i pells de les gambes
- Oli, vi blanc i aigua

Per a la picada

- 1 dent d'all, julivert
- 1 presa de xocolata negra
- 2 carquinyolis
- 5 ametlles i 5 avellanes torrades

ELS BILLARS

ENTREPANS FREDS I CALENTS
BILLARS DE CARAMBOLES
TENIM TERRASSA
OBRIM DE DILLUNS A DISSABTE
DIUMENGE TANCAT



Al costat del camp de futbol
Ctra. de Barcelona, 43 - Ripoll
972 701 429



- Esmorzars
- Vermuts
- Menú migdia entre setmana
- Carta tapes, hamburgueses i entrepans els caps de setmana
- Per menjar al CAT o per endur
- Lloguer de bicicletes

972 71 80 01 - 418 389 922
Parking de Cal Guies (Dins C-34, km 124) - 17300 Ripoll
cat@fundacioncpas.com - http://www.fundacioncpas.org

AQUESTA SETMANA RECOMANEM...



649 662 776

Zona Poliesportiva
Vallfogona de Ripollès

lapiscinavallfogona@gmail.com
@piscina_vallfogona_de_ripolles

ANUNCIA'T A L'ESPAI GASTRONÒMIC D'ELRIPOLLÈS

la guia gastronòmica més gustosa

tel. **972 70 21 12**



restaurant **LA PERLA**
cuina casolana

Menü diari i Cap de setmana

Pl. Gran, 4 - Ripoll - restperla@hotmail.com
972 70 00 01 - 649 24 02 17

ANUNCIA'T A L'ESPAI GASTRONÒMIC D'ELRIPOLLÈS

la guia gastronòmica més gustosa

tel. **972 70 21 12**

ANUNCIA'T A L'ESPAI GASTRONÒMIC D'ELRIPOLLÈS

la guia gastronòmica més gustosa

tel. **972 70 21 12**



Bar EL PUNT

tapes variades
entrepans • plats combinats

Vine a tastar els nostres
menús diaris i festius,
entrepans, tapes i les nostres
hamburgueses casolanes

Davant del Monestir
Pl. Cívica, 10 • 17500 Ripoll
Tel. 972 70 29 84

La Taverneta

Pl. Sant Eudald, 4 - 17500 RIPOLL
Tel. 972 70 32 80
lataverneta@gmail.com

AQUESTA SETMANA RECOMANEM...



*Els teus amics de sempre
des de 1969*

**ESMORZARS DE FORQUILLA • MENÚ DIARI 14 €
LES NOSTRES TAPES DE SEMPRE**

**ESPECIALITAT EN XAI, LLANGONISSETA I
VEDELLA DEL RIPOLLÈS, COMBINATS DE PEIX**

Pl. Tomàs Raguer, 3 - Bisbe Morgades, s/n • Tel. 972 70 00 19 - Ripoll



RIBES DE FRESER
T. 872 00 80 16
Plaça del Mercat, 1 baixos

El Serradet



CUINA CATALANA DE PAGÈS
SERVEI DE CANSALADERIA

*Especialitat en esmorzars de forquilla
Carns i embotits d'elaboració pròpia
Diumenge i dilluns tancat*

Ctra. Berga, s/n - Sora - elserradet.guiccat.cat
T 93 855 03 27

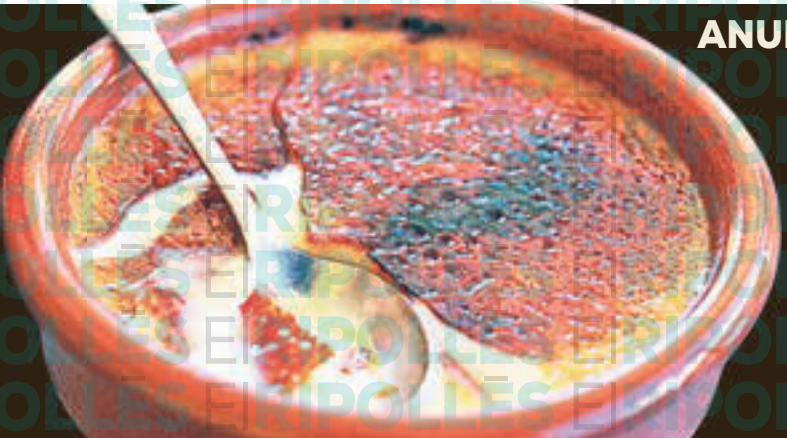

**ANUNCIA'T A L'ESPAI
GASTRONÒMIC
D'EL RIPOLLÈS**

*la guia
gastronòmica
més gustosa*

tel. **972 70 21 12**

TESTAMATTA
- PIZZERIA TRATTORIA -

*Open
directe*

**VINE A GAUDIR DE LA
MILLOR CUINA ITALIANA
AL CENTRE DE RIPOLL**

MENÚ MIGDIA DE DIMARTS A DISSABTE
PIZZES PER EMPORTAR



T. 972-70 20 30 | info@testamatta.cat
Plaça Anselm Clavé, 11 - 17500 Ripoll
www.testamatta.cat

**CA LA
NATI**

686 222 052
C. Alcalde Pere Rovira, 3
17860 Sant Joan de les Abadesses

**ANUNCIA'T A L'ESPAI
GASTRONÒMIC D'EL RIPOLLÈS**

la guia gastronòmica més gustosa

tel. **972 70 21 12**



CASA FUNDADA AL 1878



**St. Pere, 14 • 972 70 07 66
Rocafiguera, 1 • 972 70 19 50
Ctra. Barcelona, 66 • 972 70 01 25**

DOLCERIA JUNYENT, S.L.
dolceriajunyent@elripolles.com
Ripoll

Botiga especialitzada en
formatges catalans i tastos
NOVETAT Espai degustació



#somformatgers

T'esperem al c/ Mossèn Cinto
Verdaguer, 10 de Ripoll
www.tastetsdeformatge.cat

CAN SART

Restaurant • Braseria
**Cuina tradicional
catalana**

972 72 75 65
restaurantcansart@gmail.com
Ctra. de Puigcerdà, 14
Ribes de Freser
Tancat dilluns i dimarts



CAMPDEVÀNOL | LAURA SEGUR

Jordi Tarré (Campdevànol, 20 de març de 1980) és una persona que, després de treballar en diferents àmbits, sempre relacionats amb la producció i la comunicació, ha tornat a casa des de fa uns sis anys. Va ser per un sentiment de necessitat d'acompanyar la seva família en un dels pitjors moments, que afortunadament va tenir un bon desenllaç. Superat l'impàs, a Tarré li han crescut novament les arrels a Campdevànol i a la comarca. Actualment, és una persona clau dins la UIER, aportant-hi tota la suma d'anys d'experiència i idees revulsives que han acabat donant un aire fresc i disruptiu a les accions de dinamització del teixit empresarial i comercial del Ripollès. Mig en broma ens hi referim com al camaleó de la comarca, potser com el David Bowie ripollès? Li fa gràcia i queda sorprès amb el comentari...

Quines van ser les primeres passes per començar en aquest món de la comunicació i producció?

Quan era petit em fixava molt en com poder comunicar qualsevol acció. Per exemple, anava a una festa major, muntava una taula i començava a agafar objectes de casa i feia com una tómbola amb la família. O quan mirava la tele sempre em preguntava què hi havia darrere aquella caixa o m'ho imaginava. Ja amb 12 o 14 anys, com a molt, em van dir que estaven muntant una tele, i vaig veure un anunci que Televisió del Ripollès estava en proves i vaig anar a parlar amb ells, gent que actualment encara hi és com l'Eudald Teixidor, en David Camps. Allà em vaig adonar que m'agradava més la part tècnica i no tant la periodística. Us he de dir que precisament un programa que es fa ara que es diu 'Rebobina' em fa molta gràcia, perquè sovint veig coses que vaig gravar jo.

Jordi Tarré
Tècnic d'empresa i comerç

«Ha arribat el moment de colleccionar moments amb la família»



Jordi Tarré, a les oficines de la UIER

Després de decidir estudiar imatge i so va apostar per les grans televisions per fer-hi les pràctiques, en comptes de les televisions locals, on era més habitual!

Recordo que vaig trucar a unes teles que en aquella època ni coneixia i els hi deia: 'Jo vull venir a fer pràctiques'. Aquí va començar aquesta fase de producció, de buscar. Les primeres les vaig fer a Catalunya, als informatius en català, amb la Carme Chaparro i la Isabel Gaset. A Telecinco bàsicament feia de càmera i d'aquí a Antena3, quan es feien les desconexions en català. Sense adonar-me'n gaire vaig

anar canviant d'un mitjà a l'altre. Vaig passar al que ara és Mediapro, cobrint partits, notícies arreu del món. Em va 'curtir' molt conèixer gent. Seguidament, vaig passar a GestMusic, i sempre recordaré el primer programa que vaig fer amb ells: Moros y Cristianos. També Cròniques Marcianas, Operación Triunfo...

Una etapa que es va acabar per entrar de ple en el món de les agències de comunicació i va treballar en l'àmbit de musicals i teatre. Aquí va continuar evolucionant!

Em va servir perquè molta gent em demanés que l'ajudés. A partir d'aquí, vaig conèixer gent que estava en programes com Operación Triunfo, la Voz... i d'aquí vaig començar en el món del management. Recordo tenir un bon planter d'artistes, molt del moment i aquí va néixer Tarré Management l'any 2009, fins al 2020. En aquella època vaig viatjar molt i em vaig vincular molt amb el món d'Eurovisió, de ressuscitar artistes com Les Ketchup, Ella Baila Sola, Amistades Peligrosas, i entremig vaig treballar en la gira de Pitbull i Jennifer López a Espanya, aquí em vaig adonar el que és la producció per portar artistes...

... i no parava de fer coses en paral·lel fins que li peta el cervell. I t'adones que el cos ha de parar. Va coincidir que el meu pare es va posar molt malalt el 2019, vaig posar en mans la meua empresa a

una agència italiana de Mallorca i els vaig dir: 'Aquí ho teniu!' A més, ja m'havia adonat que s'havia substituït molt el món del management, llavors tothom era manager, va coincidir amb la COVID i vaig estar dos anys parat, dos anys sabàtics fins al 2021. El cos m'ho demanava. Vaig arribar a la conclusió que quan treballes en aquest sector, ets bo mentre ets un conductor econòmic. Quan ho deixes, pocs es queden al teu costat, però aquesta pressió tan forta, al final et serveix per saber realment qui tens al teu costat. També em va servir per fer una neteja d'agenda brutal...

Va tornar a casa, no se li va quedar petit el Ripollès.

No m'ho vaig agafar com una marxa enrere. Vaig tornar amb els meus pares, de qui sempre he tingut el seu recolzament i m'han vingut a veure, amb la meua germana, allà on estigués treballant. Sempre he vist els meus pares com uns grans amics.

I es queda i comença a transformar coses!

Sempre m'ha agradat trencar i transformar... sóc disruptiu, però amb equip. És veure com poder sumar i podem créixer. I quan veus que allò surt com tu vols, és un esclat d'alegria

Què més li queda aportar del que sap?

De la vida s'aprèn molt... En aquesta feina que tinc ara no tenia ni idea de fer una justificació, ni de tràmits de paperassa. Llavors t'adones que un dia ho fas i ho fas ràpid. Em deixo portar per la vida.

Es planteja tornar a marxar?

Quan veus que el pare gairebé el perds, et penses que en qualsevol moment deixaràs de gaudir-los. Aquest és un dels principals motius perquè em quedo aquí, també perquè m'agrada la feina i em sento reconegut, la gaudeixo. Hi ha una frase que va dir una artista que me l'he fet meua: "Ara ha arribat el moment de colleccionar moments amb la família".

Vols rebre EL RIPOLLÈS cada dijous a casa teua?

MITJÀ DE PAGAMENT

73 € anuals: Domiciliació bancària

DADES BANCÀRIES

Titular del compte.....
C.C. Núm.....
Banc..... Agència núm.....
Adreça.....
Població.....
..... de..... de 20.....

Signatura

DADES PERSONALS

Cognoms i nom
Adreça.....
Població..... CP.....
DNI..... Telèfon.....

MITJÀ D'ENVIAMENT

A domicili.....
Al quiosc / llibreria.....
Per correu.....

Si desitges ser subscriptor d'EL RIPOLLÈS, omple i envia per correu aquest cupó, també ho pots fer mitjançant el formulari que trobaràs al web www.ripollesdigital.cat / subscripció o bé trucant al telèfon 972 70 21 12.

CORISA MEDIA GRUP
Colònia Santa Maria
Ctra. C-17 km 91,5
Ripoll
T. 972 70 21 12
F. 972 71 41 60

