

## PROPOSEN TREBALL EN REMOT MENTRE LA CONNEXIÓ FALLA

La mesura per fer front a la guerra topa amb els problemes d'entorns rurals

**[AR]** Arreu **P3i18**



**[AR]** Arreu **P13**

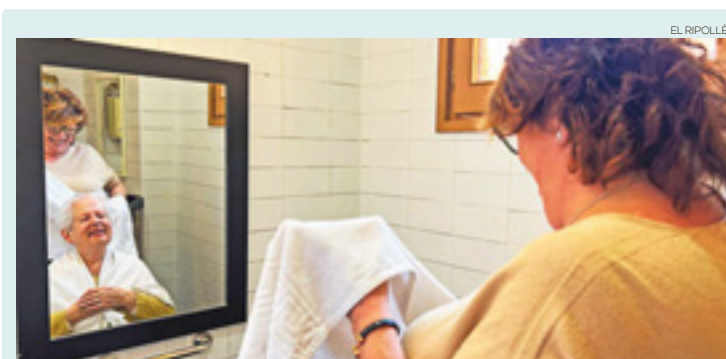

Hèstia amplia a Sant Pau el suport a la gent gran

**[ME]** Arreu **P19**



El MAP vol tornar a fer el Camino

**[ES]** Esports **P33**



### Última oportunitat d'ascens per al Rinyoles Rugby Club

RUGBI	
<b>Segona Catalana</b>	
Rinyoles RC	34
Carboners de Terrassa	38

**[ME]** Mercat **P26**



Cent anys de la Germandat de Vallfogona

# Una papallona única al món

PLANOLES | KAROLINA RÍOS

A Planoles hi ha un petit museu, la Casa de les Papallones, que acull aproximadament deu mil exemplars de papallones i prop de dos mil fòssils, procedents especialment d'Osona i el Ripollès, tot i que també n'hi ha d'altres indrets de Catalunya i de fora.

Des del 2024, però, el fons del museu compta amb una nova incorporació excepcional: una papallona única al món descoberta a la zona de la Molina. Es tracta de la *Melitaea Parthenoides* forma *Gabaldensis* (Gabaldà i Riera, 2024), una variant que probablement es va originar a partir d'una mutació genètica de l'espècie original, que és la *Melitaea pathenoides*. **«És una papallona única, perquè no hi ha res igual. No és una espècie ni una subespècie, sinó que és una variant nova a causa d'una mutació o factors ambientals com les altes o baixes temperatures, que afecten el seu desenvolupament»**, assenyala Agustí Gabaldà, autor de la troballa. De fet, Gabaldà subratlla que aquesta variant **«no la trobareu a la resta de Catalunya, Espanya o Europa, només a Planoles»**.

Segons el responsable del museu, des fa anys van deixar de capturar papallones, però arran de la singularitat d'aquest nou exemplar van fer una ex-



Melitaea parthenoides, nou exemplar a la Casa de les Papallones

cepció. **«Si veiem una papallona com aquesta, que és única, l'agafem. Però ara no en capturem més, només fem rutes per veure quines hi ha i quines falten»**.

Gabaldà també alerta del descens progressiu de les poblacions de papallones, un fenomen que atribueix al canvi climàtic, i destaca la importància de col·leccions com aquesta de Planoles: **«Com que no hi ha ramats a la muntanya tampoc no hi ha prats i, en**

**conseqüència, no hi ha papallones. Aquest canvi també és provocat per l'augment de la contaminació, dels pesticides i herbicides i també a les sequeres i pluges. Tot això, ha fet que les papallones disminueixin fins al 50% de les que teníem»**.

La Casa de les Papallones va donar inici l'any 1968 a Dòrria, però no va ser fins al 2005 que tot el material es va traslladar fins a Planoles, a la casa particular d'Agustí Gabaldà.

AGUSTÍ GABALDÀ



## GALLS

EL RIPOLLÈS

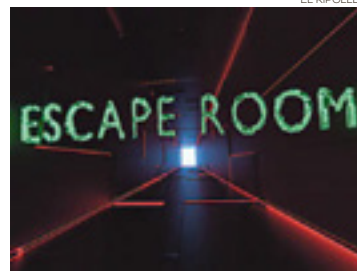

### Lavabos o escape room?

Als lavabos del camp de futbol del Ripoll els caldria un de rentat de cara perquè, entre la poca accessibilitat, la manca de paper i que a l'aigua li costa sortir, anar-hi pot acabar semblant un *escape room* amb temàtica de terror.

Tenint en compte que és un dels equipaments esportius més grans de la vila, caldria posar-hi una mica més de cura i millorar-ne alguns aspectes, tal com ja s'ha fet amb els vestidors.

EL RIPOLLÈS



### Sense cobertura

Tenim molt clar que el Ripollès és una comarca de muntanya, però hi ha situacions que deixen molt a desitjar. Un exemple clar és la cobertura: durant aquesta setmana i l'anterior hem fet dues connexions televisives i, en totes dues, hi ha hagut problemes. Pot semblar que vivim en una realitat paral·lela, deixats de la mà de Déu, però calen mesures urgents per solucionar una situació, que es dona a molts municipis de la comarca.

P.S.



### De casa al casal

Celebrem que iniciatives com aquesta busquin millorar la vida de les persones grans i de totes aquelles en una situació de soledat no volguda.

P.S.

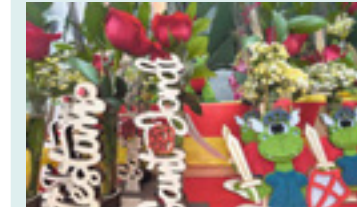

### Roses i llibres

Sant Jordi és la diada més esperada de l'any. Malgrat que hi ha qui celebra més altres dates, cal reivindicar les nostres i sortir al carrer a comprar roses i llibres.

EL RIPOLLÈS



### Temps boig

Al matí sol i a la tarda pluja, aquesta és la tònica d'aquests dies. Però el que no esperàvem és la pedregada que va tenyir Ribes de blanc.

A.R.



### Una oportunitat

Aquest cap de setmana el Rinyoles no ha guanyat la final, però encara tenen una oportunitat més per assolir l'ascens a Primera Catalana. Endavant, equip!

Aquesta setmana no us oblideu de felicitar a:  
**SANTS DEL 23 AL 29 D'ABRIL**

DIJOUS	23	Jordi, Gerard, Grau, Adalbert, Gil d'Assís, Elena d'Udine, Teresa-Maria de la Creu
DIVENDRES	24	Fidel de Sigmaringen, Pere Ermengol, Agustí, Gregori d'Elvira, Maria Eufràsia Pelletier, Benet Menni, Cerasi, Febadi
DISSABTE	25	Marc, Anià, Calixta
DIUMENGE	26	Isidor, Consell, Clet o Anaclet, Marcel·lí, Pascasi
DILLUNS	27	Montserrat, Toribi de Mogrovejo, Zita, Domènec, Gregori
DIMARTS	28	Pere Chanel, Prudenci, Cirí, Lluís Maria Grignon de Monfort, Valèria, Luquesi
DIMECRES	29	Caterina de Sena, Ramon de Fitero, Raimon, Robert

# Teletreballar per combatre els efectes de la guerra

La Comissió Europea proposa que les empreses estableixin un dia de teletreball obligatori

Des de la UIER creuen que la proposta no és lògica i suggereixen mesures a gran escala

RIPOLLÈS | MARTÍ PALAU

La guerra de l'Iran ha generat múltiples efectes a casa nostra i la Unió Europea busca sistemes per pal·liar-los. Una de les darreres propostes que la Comissió Europea ha traslladat als estats membres -que forma part d'un exhaustiu pla contra les problemàtiques que ocasiona la guerra- és que aquests demanin a les empreses que estableixin un dia de teletreball obligatori. Com a conseqüència, també es demana que es puguin tancar els edificis públics «**quan sigui possible**» i, en la mateixa línia, es proposa que es rebaixin els preus del transport públic i que siguin gratuïts per a certs col·lectius. D'aquesta manera, la UE busca reduir els desplaçaments i, per tant, disminuir també la despesa en combustibles fòssils, que s'han encarit enormement a causa del conflicte bèl·lic a l'Orient. De fet, segons les dades que arriben des de Brussel·les, la guerra iniciada pels Estats Units i Israel a l'Orient Mitjà ja ha costat més de 22.000 milions d'euros addicionals a la Unió Europea en importació de combustibles fòssils. En qualsevol cas, la mesura d'instaurar un dia obligatori de teletreball no acaba de convèncer els treballadors ni les empreses de la nostra comarca, tot i que, des de la pandèmia, hi ha sectors que ja conviuen plenament amb el treball en remot i també hi han trobat punts positius.

## El cafè, des del sofà de casa?

El sector de l'hostaleria pot ressentir-se de la mesura proposada per la Comissió Europea, sobretot aquells establiments que, entre setmana, viuen dels treballadors que fan una pausa o estan de passada. «**Evidentment, nosaltres no podem fer teletreball, però la gran majoria de clients que tenim entre setmana són treballadors de bancs, gestories**

**i altres comerços de Ripoll que sí que podrien fer teletreball. Si es queden a casa, ho notarem**», explica Clàudia Navío, propietària de la Cafeteria El Sayol de Ripoll. «**Com que tanquem dimarts i dimecres, esperem coincidir amb el dia de teletreball**», afegeix Navío. Sigui com sigui, la disminució de trànsit, de gent i de moviment a les empreses i els establiments, pot afectar negativament els bars, restaurants i hotels del Ripollès, que entre setmana tenen molts clients que són treballadors.

## Els serveis d'emergències podrien ser més eficients

El treball remot no perjudicaria tots els sectors. De fet, n'hi ha alguns que poden sortir-ne beneficiats.

Els tècnics d'emergències sanitàries i conductors d'ambulàncies són essencials per a la nostra societat i, per raons òbvies, no poden treballar des de casa. Ara bé, si s'aconsegueix reduir el trànsit a les carreteres, les ambulàncies podran circular amb molta més rapidesa i eficiència. «**A la nostra feina, mai no ens podem beneficiar del teletreball, perquè hem d'estar cada dia al peu del canó i arribar als llocs on ens necessiten. Hem d'estar a prop dels pacients**»,



Clàudia Navío, propietària del Sayol

explica Jordi Cortacans, tècnic d'emergències sanitàries. «**Des del punt de vista de les ambulàncies, ens podem moure amb més fluïdesa i més seguretat**», afegeix Cortacans. Si la mesura redueix el consum de combustibles fòssils i redueix els efectes de la guerra, es demostrarà encertada, però «**esperem que la gent no s'acomodi i treballi menys**», reflexiona Jordi Cortacans. De fet, aquest pot ser un altre dels punts a tenir en

compte: vigilar que el teletreball no perjudiqui la productivitat de les empreses.

## La visió dels empresaris

«**Obligar les empreses a establir un dia de teletreball obligatori és una bogeria**», sentència Josep Pascal, vicepresident executiu de la UIER.

Segons els representants de la Unió Intersectorial Empresarial del Ripollès, aquesta no serà una solució efectiva a l'hora de combatre els efectes de la guerra de l'Iran a casa nostra. «**Per què en comptes d'enviar la gent a casa no ajudem a que es comprin cotxes elèctrics o posin plaques solars a casa i obtinguin bones bonificacions per fer-ho? Aquests sí que no consumeixen combustibles fòssils**», reflexiona Pascal. Els empresaris aposten perquè els governs donin més facilitats perquè la societat pugui fer una transició ecològica real, deixant els vehicles de motor i passant als elèctrics, així com instal·lant fonts d'energia sostenible a casa. Actualment, l'elevat cost d'aquesta transició -tant dels vehicles com de les plaques solars- fa enrere bona part de la



Jordi Cortacans, tècnic d'emergències sanitàries

L'APUNT

## Una xarxa estable per teletreballar amb garanties

A zones més poblades, on les connexions són millors, el fet de teletreballar segurament no generi tants problemes com al Ripollès. En els darrers mesos, s'han detectat interrupcions de la xarxa a la vall de Camprodon, Sant Joan de les Abadesses i la vall de Ribes. Sigui per recurrents robatoris de coure, per pluja, ventades o altres inclemències meteorològiques, sempre són els sectors rurals els que paguen les conseqüències. La inestabilitat de les connexions i la xarxa és un impediment evident per a aquells que han de treballar des de casa i un punt a tenir en compte a l'hora d'obligar a les empreses a enviar els seus treballadors a casa durant, com a mínim, un dia a la setmana. Si són a casa i no poden connectar-se a Internet, la productivitat baixarà en picat.

gent, que no pot assumir-ho. «**Sempre acabem allà mateix: dient a les empreses el que han de fer. S'han d'implementar mesures reals i valentes perquè la societat les apliqui per ser eficients i deixar en pau a les empreses**», declara el vicepresident executiu de la UIER.

La presidenta de la Comissió Europea, Ursula Von der Leyen, posarà sobre la taula aquesta i altres propostes per aturar l'impacte de la guerra del golf a la Unió Europea. Ara caldrà veure quina és la resposta dels estats membres i si les empreses de casa nostra acaben implementant el teletreball obligatori.

# De magatzem per a l'Hospital a centre de formació tecnològic

L'edifici de Can Branques de Campdevàrol es rehabilitarà per formar talent per a les empreses

El 65% del projecte es finançarà aprofitant una subvenció europea PYRFER

CAMPDEVÀROL | MARTÍ PALAU

El projecte per a rehabilitar l'edifici modernista de Can Branques -també conegut com la Casa dels Gats- comença a fer les primeres passes. L'Ajuntament de Campdevàrol va expropiar l'immoble l'any 2023 i ara aprofitarà els fons europeus PYRFER per fer-hi un centre de formació tecnològic enfocat a nodrir les empreses del municipi. És un projecte a llarg termini, que es calcula que podria estar acabat a finals del 2028. Ara hi ha les primeres reunions amb els arquitectes. «No serà només una escola. Sí que hi haurà formació, però serà una formació més tècnica i tecnològica. Volem formar persones en l'àmbit tècnic i que es puguin incorporar al mercat laboral, però no perquè només siguin treballadors, sinó que puguin aportar coneixements i talent», detalla l'alcaldede del municipi, Oriol Lázaro, qui afegeix: «Volem que això pugui potenciar la competitivitat de les empreses de la comarca».

Un cop estiguin enllestides les reunions amb els arquitectes i es pugui presentar un disseny ferm, l'Ajuntament haurà de parlar amb les empreses del poble per saber quines són les mancances que tenen i, després, posar-se en contacte amb entitats formadores per tal de començar a bastir el projecte educatiu que es vol implementar. «Entenem que fer un bon disseny d'arquitectura no és senzill ni ràpid i volem aprofitar al màxim el potencial d'aquest edifici i el seu entorn. Aquest serà un treball que preveiem que pot durar fins a final d'any». En aquest sentit, un cop validat el projecte, «cal aprovar-lo i s'inicia un temps d'exposició pública. Tot plegat, no és àgil». Amb tots els tràmits encarrilats, l'horitzó que es fixa el consistori campdevanolenc és que «el nostre termini per tenir-ho tot enllestit és a fi-



L'edifici de Can Branques de Campdevàrol

nals del 2028», explica l'alcaldede de Campdevàrol. El pressupost inicial previst per al projecte és de 637.000 euros, dels quals un 65 % està subvencionat pels fons europeus. Ara, l'equip de govern està buscant altres línies per poder fer front a la resta de la inversió. Una de les opcions avançades és declarar l'edifici bé cultural d'interès local.

## Una rehabilitació molt necessària

Els antics propietaris de l'edifici de Can Branques van acordar amb l'Hospital de Campdevàrol que els vendrien l'immoble perquè el volien per fer-lo servir de magatzem. La família no va tocar res de la propietat, perquè així els ho havia demanat l'Hospital i, a l'hora d'efectuar el traspàs, es van fer enrere. Davant d'això, la propietat va decidir denunciar l'Hospital i els van donar la raó, fet que va obligar l'Ajuntament de Campdevàrol a expropiar immediatament l'immoble per 336.000 euros.

Tot això va passar durant el primer any de mandat d'Oriol

Lázaro al capdavant del consistori campdevanolenc, la qual cosa va suposar que bona part del pressupost de l'any es va haver de destinar a

pagar aquesta expropiació. Tres anys després, el projecte per a rehabilitar l'edifici comença a veure la llum just en el moment precís, perquè



L'edifici també és conegut com la Casa dels Gats

l'immoble comença a presentar símptomes de decadència i deixadesa evidents. La casa, obra de Miquel Fossas -autor també de la Torre Mossèn Tor-, tindrà a partir del 2027 una nova cara.

## Què és el PYRFER?

PYRFER té com a objectiu fonamental valorar tot el patrimoni vinculat a la indústria secular de la metal·lúrgia (forja catalana, mines, martinets de nit, forja artística, canals d'aigua, fires del ferro, etc.) present en la zona oriental dels Pirineus -catalans i francesos- a partir del treball en xarxa i transfronterer entre els 10 socis del projecte, entre ells Ripoll i Campdevàrol.

El projecte suggereix rutes del ferro i indrets arreu del territori per visitar i conèixer de primera mà aquest sector. Com que l'edifici de Can Branques educarà persones per formar-les i que puguin sumar talent a les empreses metal·lúrgiques del territori, des de PYRFER se subvenciona bona part del projecte.



SANT  
JORDI  
2026

SANTJORDI.GENCAT.CAT

FLAMES D'AMOR

SANT JORDI ENS FA MILLORS

Generalitat  
de Catalunya

El Govern de  
*Tothom!!!*

# Esquerra reclama ajuts pels danys del vent als boscos

Es reclama reduir la burocràcia, planificar a llarg termini i ajuts per episodis extraordinaris

Dos càrrecs del partit han visitat Campelles per veure les destrosses

CAMPELLES | GUIDO CENGIAROTTI

Esquerra Republicana demana accions a curt i llarg termini per paliar els efectes d'episodis com les darreres ventades a les muntanyes del Ripollès. Els republicans opten per ajudar a les administracions locals més petites a curt termini, però demanen també que es planifiqui la gestió forestal a gran abast, perquè els ajuntaments i altres ens encarregats d'aquests treballs puguin saber dels recursos que disposen i planificar millor les actuacions.

Les tres grans ventades que han afectat els boscos de la comarca han deixat la massa forestal d'alguns municipis amb danys molt rellevants. A Campelles l'afectació ha sigut de 87 hectàrees i hi ha 7.500 tones de fusta caiguda als boscos, una xifra superior a la que es recull anualment a tota la comarca. Es qualifica d'una autèntica catàstrofe. «Els danys i el temps que trigarem a fer que torni a ser el



Els boscos de Campelles, destrossats per les ventades dels últims mesos

que era és molt gran, és una catàstrofe per a nosaltres», diu l'alcalde de Campelles, Judit Cornella. Afegeix també que «també és una catàstrofe tot el que va passar al poble i que ens va deixar tant temps sense serveis».

Si bé els danys en infraestructures ja es contemplen i possiblement hi haurà vies de finançament clares, per pagar els treballs forestals de termes municipals com Campelles, però també d'altres afectats com Vilallonga de Ter, no hi

ha ajudes contemplades. Des de la Diputació de Girona a curt termini s'estudia poder implementar mesures. «En realitats molt extraordinàries segurament haurem de fer plantejaments extraordinaris i específics», comenta

el diputat provincial d'Esquerra, Josep Maria Bagot. Concreta que la solució pot passar perquè els municipis «facin una petició a la Diputació per veure de quina manera es pot resoldre la necessitat immediata que hi hagi».

Alhora, Esquerra Republicana es compromet a elevar al ple del Parlament de Catalunya propostes per posar el tema damunt de la taula. La idea és que es pugui dissenyar un pla per planificar a llarg termini la gestió forestal. La diputada Laia Cañigueral comenta com cal «posar més fàcil les ajudes econòmiques a boscos públics i privats, avançar bestretes i que hi hagi una planificació plurianual i que no estiguem pendents de quan sortiran les convocatòries». Tot això ha d'ajudar a mantenir els boscos en un millor estat i evitar danys majors en el futur, també de cara a l'estiu i a reduir efectes de possibles incendis o altres episodis.

## Àngel Prat és el nou cap dels Agents Rurals del Ripollès

RIPOLLÈS | REDACCIÓ

El cos d'Agents Rurals del Ripollès té un nou responsable a la comarca. Es tracta d'Àngel Prat, que vol enfocar-se en potenciar el patrimoni natural de la comarca i la convivència amb la ciutadania i els agents del territori. Alhora, espera poder ampliar la cobertura de patrulles al Ripollès i augmentar el nombre d'agents disponibles. Per poder donar una cobertura òptima al Ripollès, Prat voldria poder comptar amb tres agents més, per sumar-los a la catorzena que actualment donen servei al cos. Poder ser més competitiu i arribar a més llocs del territori és una

de les prioritats que Prat té com a nou cap dels Agents Rurals del Ripollès. I és que la comarca té espais naturals únics que requereixen protecció. «Amb un alt valor que li hem de donar i saber explicar a la gent, sobretot, que ve de fora, i que hem de conservar. Hem de donar un impuls a la conservació del medi natural des de la gent que hi viu», comenta Prat.

Alhora, uns majors recursos també han de suposar una cobertura més àmplia. Si bé ara el focus està posat en els espais protegits naturals, que al Ripollès són el Parc Natural de les Capçaleres del Ter i el Freser, i els Espais Naturals Protegits de l'Alta Garrotxa i la



Àngel Prat, al seu despatx a la base dels Agents Rurals

Serra de Montgrony, amb noves incorporacions s'augmentaria el patrullatge a la resta de la comarca, per aconseguir limitar activitats que no s'hi puguin dur a terme. «Insistirem a ser presents a tot el Ripollès a banda dels espais protegits especials. Anirem a tots aquells punts on els ajuntaments tenen problemes», diu Prat, que afegeix que «serien espais que durant l'estiu es poden massificar molt i que requereixen una cura especial».

Prat també posa èmfasi en ajudar a la convivència entre ciutadania, ramaders i institucions i fer-la compatible amb el medi natural de la millor manera possible.

# El pas del Tour suposarà talls de carretera de cinc hores

La sala d'actes de la UIER ha acollit una xerrada del director del Servei Català de Trànsit

Ramon Lamiel ha tractat els principals reptes de mobilitat i les afectacions derivades d'esdeveniments

RIPOLL | P. SAVAGO

El Tour de França passarà per la comarca el 6 de juliol, un diàlunus laborable i que, per la data en què s'escau, suposarà afectacions viàries que impactaran en l'activitat econòmica del Ripollès, especialment entre Ripoll, Campdevànol i la Vall de Ribes i Collada de Tosses. El Servei Català de Trànsit s'ha compromès amb els empresaris a donar-los tots els detalls de les finestres horàries.

El tall, segons avança el director del SCT, Ramon Lamiel, «**anirà probablement des de les 11 h fins a les 16 h**». Des de Trànsit informen que duran a terme una campanya informativa:



Lamiel, exposant els efectes del Tour de França

«**Esperem que comenci en les pròximes setmanes**» perquè amb previsió els afectats puguin «**prendre consciència**». Lamiel també aconsella «**preveure l'activitat**» amb antelació per minimitzar els efectes.

Des de la UIER, van impulsar aquesta jornada per donar eines als empresaris de cara a la gestió davant d'esdeveniments esportius: «**Hi haurà qui potser dona festa aquest dia, i el recuperarà, per una**

**altra banda (...)** l'afectació pot ser relativa», subratlla el seu vicepresident executiu, Josep Pascal.

Des del Servei Català de Trànsit i també des de la UIER asseguren que treballaran perquè el pas del Tour tingui el menor impacte en l'activitat econòmica i empresarial, així com per oferir tota la informació detallada dels efectes en la mobilitat.

## Els empresaris vs. Ribamala

Més enllà del 6 de juliol, a la comarca hi ha altres qüestions de mobilitat que afecten diàriament. Una de les més notables és la de l'N-260, a Ribamala. Els empresaris han traslladat els seus dubtes i les se-

ves propostes. Segons la informació recopilada en la xerrada, Lamiel explica que «**els empresaris volen i han demanat posar senyalistes per no haver d'estar pendents de la sincronització del semàfor**». Un format que «**allibera**» la pressió de trànsit i sobretot en aquest punt gestionat per aquest senyal. «**Això ho farem en moments determinats**», com per exemple, durant dates d'afluència, com el pròxim pont de maig. Des del Servei també han exposat les obres que es preveuen a Ribamala, «**són unes obres de subjecció amb mallat de tot el que és l'esllavissada**», conclou Lamiel.

COMFORSA  
FORJA  
VINCLES AMB  
EL RIPOLLÈS

En temps difícils com els que ens toca viure, des de Comforsa seguim treballant a les nostres fàbriques per fer créixer econòmicament la comarca i convertir el Ripollès en referència mundial de la forja.

Camí de la Creu, 1 – 17530 Campdevànol · T. (+34) 972.712.171

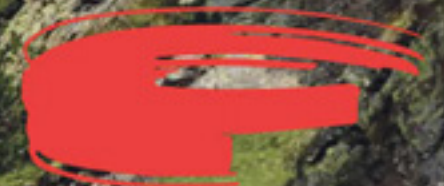

Comforsa  
Des de 1652

www.comforsa.com

Aquests dies és notícia l'enèsima regularització de persones arribades de fora de l'àmbit de la UE. No és, doncs, la primera, ni serà l'última; ja se n'han fet entre sis i set, una de les quals la va impulsar el gurú de la dreta extrema, l'ínclit José María Aznar.

Tanmateix, com passa sempre, entre la claca dels que han imposat el decret llei tot són arguments laudatoris, mentre els corifeus de l'oposició no hi veuen res que es pugui salvar. El cert és, com passa sempre en temes complexos, ni és blanc ni és negre, sinó que s'oscil·la entre una immensa gamma de grisos. De fet, el decret es basa en un element que ningú pot discutir: aquestes persones ja viuen entre nosaltres i la immensa majoria no tenen cap previsió de retornar al seu país d'origen. Cal recordar que si abans hi hagués hagut voluntat de no tenir-les aquí, hauria estat fàcil barrar-los el pas, ja que la immensa majoria han entrat sense problemes per l'inviolable espai aeri espanyol. No s'ha evitat durant anys per part dels diversos governs simplement perquè hi havia, hi ha, interessos superiors perquè arribin onades de mà d'obra ja criada i, en força casos, formada.

Quanta hipocresia per part de la dreta econòmica, que fa veure que s'estira els cabells per una suposada invasió, quan no té cap mena d'escrúpols a l'hora d'explotar-los



**Josep Jordà**

## Immigració (1)

*com que res fa pensar que als catalans, de sobte, ens entri la dèria per criar, l'única manera plausible de salvar la nostra nació és canviar la mirada envers els immigrants*

laboralment i en altres aspectes vitals, valent-se de la indefensió documental! Però també, quanta estultícia i mala fe per part del govern actual, en facilitar-los accés planer a la nostra societat sense haver procurat abans que puguin complir amb el dret consti-

tucional a l'habitatge, a serveis sanitaris suficients, a no haver de portar els seus fills a escoles molt tensionades, a patir -i a fer-nos patir també als autòctons- per culpa d'unes infraestructures que, en el cas de Catalunya, peten per tot per la suma d'incompetència, deixadesa i saturació.

Tanmateix... ens hem posat a mirar on rau la causa mare del problema, el perquè d'aquesta allau d'immigració que pressiona fins al límit les costures del país? La resposta és fàcil, però ningú vol exposar-la. A mi no em consta veure-la exposada públicament. Simplement es tracta del no rellle generacional.

La veritat és que ens hem convertit en una societat egoista, acomodada, obsessionada per passar-s'ho bé, la qual cosa ha derivat cap a una demografia minvant fins a extrems que ens porten cap a una lenta extinció dels autòctons. Ras i curt, els números són els que són. Si fos per les parelles que no tenen fills, simplement Catalunya duraria el temps que ho facin ells. Amb un fill per parella «només» es perd la meitat de

la població amb cada generació. De fet, ni tan sols amb dos fills de mitjana s'arriba a l'estabilitat. Si a això hi afegim que les dones crien cada vegada més tard i que les mares immigrants ja no «es reproduïen com conills», com afirmaven els apòstols de la xenofòbia, ens trobem que, sense elevades cotes d'immigració, la bomba cap a l'autoliquidació està activada. Vull il·lustrar aquest argument amb dades que ens són tan properes com contundents. Segons Idescat, a Ripoll l'any 2024 van néixer 71 infants i hi va haver 125 defuncions; a Sant Joan de les Abadesses, 16 naixements i 53 morts; a Campdevàrol, 11 i 51; a Camprodon, 10 i 37; i a Ribes de Freser, 7 i 24.

Si, malgrat l'aspror de les dades, en el conjunt de la comarca encara es va augmentar la població, que algú m'expliqui d'on surt

aquest creixement poblacional. És obvi, doncs, que sense immigració persistent anem cap a una catàstrofe demogràfica. I com que res fa pensar que als catalans, de sobte, ens entri la dèria per criar, l'única manera plausible de salvar la nostra nació és canviar la mirada envers els immigrants: es tracta de seduir-los, de fer-los nostres, de donar-los a entendre que ser català i parlar la llengua pròpia és un passaport de futur, ja que genera una empremta de prestigi i d'orgull. O fem això, o anem fent via xinorano cap a l'extinció. Hi ha un altre camí a seguir, però d'aquest tampoc ningú vol parlar-ne. Jo, com que aquí no dispenso de prou espai, ho deixo per a un proper escrit. La paraula -ja sé que sona maleïda, malgrat que jo la veig com a factible- és: DECREIXEMENT.

### EDITORIAL

## El dia més bonic de l'any

Hi ha dates assenyalades en el calendari i hi ha Sant Jordi. Sens dubte, el dia més bonic de l'any. Roses i llibres com a demostració d'afecte, la diada transforma els carrers, però també, en certa manera, l'ambient de casa nostra. És aquell dia que tothom té ganes de celebrar i celebrar alguna cosa més que una tradició. Llibres, roses, gent passejant... I Sant Jordi no només és un dia bonic, és cultura, però també ens defineix com a poble. Els detalls es converteixen en símbol, i també reivindiquen la importància de demostrar, de demostrar amor, companyonia, amistat.

Un dia bonic i apreciat per tots, però que, tan de bo, no es quedés només en una flor de primavera. Perquè, massa sovint, allò que fem amb tanta intensitat el 23 d'abril s'esvaeix amb la mateixa rapidesa amb què es marceixen les roses. Perquè reservem els gestos, les paraules i els detalls per a dies assenyalats, com si l'afecte tingués calendari. Sant Jordi no és només omplir carrers de roses i llibres, sinó omplir la resta de l'any amb el mateix esperit.

### CARTA AL DIRECTOR

**Pere Jordi Piella**

## El Dr. Miquel Vivas, compromès amb Ripoll i el Ripollès

La vila de Ripoll i el conjunt del Ripollès expressen aquests dies la seva tristesa per la pèrdua del Dr. Miquel Vivas. Al llarg de la seva trajectòria professional va exercir com a pediatre amb un alt sentit de la responsabilitat, esdevenint un referent per a moltes famílies de la comarca.

No som, probablement, els més indicats per glosar amb detall la seva tasca i dedicació, però les nombroses mostres de condol i, molt especialment, la multitud que va voler acomiadar-lo al Monestir de Ripoll constitueixen el millor testimoni de la seva vàlua i de l'estima

que havia sabut generar. Profundament arrelat a Ripoll i al Ripollès, el Dr. Vivas va ser una figura activa del teixit social i cívic de la comarca. Conscient de l'aïllament històric del territori, va implicar-se des dels seus inicis en el col·lectiu El Ripollès Existeix!, des d'on va defensar amb fermesa la dignificació de les comunicacions i de les infraestructures, convençut que el futur del Ripollès passa per una millor connexió amb la resta del país.

En aquest marc, una de les seves aportacions més destacades va ser la iniciativa d'impulsar una campanya per a la millora dels serveis sanitaris a la comarca. Aquesta acció va culminar amb la recollida de prop de 5.000 signatures de suport al "Manifest sobre els serveis sanitaris de l'Hospital Comarcal del Ripollès", una qüestió que, malaurada-

ment, continua sent d'actualitat. Per assolir aquest objectiu, el Dr. Vivas no va estalviar esforços: va participar en debats públics i televisius i es va implicar plenament per fer arribar a la Conselleria de Sanitat el neguit dels ciutadans del Ripollès.

El seu llegat va més enllà de l'exercici de la medicina. Ens deixa l'exemple d'una persona compromesa, propera i profundament implicada en la seva comunitat. Un exemple que interpel·la i que convida a construir una societat on el compromís cívic prevalgui per damunt de les pulsions individualistes que sovint ens aïllen.

Com a comiat, res millor que els versos de Miquel Martí i Pol, recollits en el recordatori lliurat al Monestir: "Parlem de tu, però no pas en pena; senzillament, parlem de tu..."

Que el seu record ens acompanyi per molts anys.

### EIRIPOLLÈS

DIRECTORA: Judith Espert  
REDACCIÓ: Judith Espert, Guido Cengiarotti, Paula Sayago, Karolina Rios, Laura Segur, Marc Roura, Martí Palau i Adrià Rodríguez  
FOTOGRAFIA: Eudald Teixidor  
MAQUETACIÓ: Eudald Tutllo  
PUBLICITAT: Manoli Santoro, Montse Solà, Montse Freixa i Abde Akrich  
COORDINACIÓ PUBLICITAT: Joan Carballar  
GERÈNCIA: Zaida Picas  
ADMINISTRACIÓ: Júlia López i Eva Carrasco  
DISTRIBUCIÓ: Joan Cruz  
IMPRESSIÓ: Impressions Intercomarcals  
DIPÒSIT LEGAL: DL GI 1611-2013  
ISSN: 2488-3166  
Difusió controlada per OJD

Membre de l'Associació Catalana de Premsa Comarcal (ACPC)  
EDICIÓ: Corisa Media Grup  
CEO: Esther Martí  
CONSELL EDITOR: Jordi Martí i Esther Martí

REDACCIÓ, ADMINISTRACIÓ I PUBLICITAT:  
Corisa Media Grup  
Colònia Santa Maria  
Ctra. C-17 km 91,5  
17500 Ripoll  
T 972 70 21 12  
informatius@corisa.cat  
publicitat@corisa.cat  
www.corisa.cat

Amb la col·laboració de:  
**Generalitat de Catalunya**

**COMPROMÈS AMB LÈTICA PERIODÍSTICA**  
Consell de la Informació de Catalunya

## Quatre canvis d'usos en el planejament de Llanars



Llanars, des de l'aire

LLANARS | MARC ROURA

L'Ajuntament de Llanars vol realitzar quatre canvis d'usos en el planejament municipal: dos d'ells, en espais concrets, i, els altres, presentats conjuntament, són de la construcció.

### Un magatzem esportiu i l'adquisició de la rectoria

El primer punt és una modificació del planejament per disposar d'un magatzem esportiu, pel qual s'ha concedit una subvenció del PUOSC. El segon, en canvi, fa referència a l'ús sociocultural de la rectoria i a la seva possible adquisició. «Volem arribar a un acord amb el bisbat per fer el canvi de propietari. Nosaltres plantegem que la rectoria tingui un vessant cultural i formatiu i, per això, demanem que sigui catalogada com a espai religiós i cultural», detalla l'alcalde de Llanars, Amadeu Rosell.

### Ni baranes de vidre ni acabats de façana

La tercera i quarta modificació, recollides com un únic

punt a la memòria tècnica, van relacionats amb la construcció. «El balcó de vidre no és un element natural de la comarca. Trenca el plantejament d'ordenació urbanística», explica Rosell, sobre el tercer punt. Del quart, l'alcalde declara que «no demanem que siguin construccions de pedra, que són cares i no tindrien sentit, sí que demanem que els materials i colors siguin adients i no perjudiquin l'entorn i paisatge». A més, Rosell afirma que els canvis d'usos es fan «per conservar el pensament de com ha de ser el poble», i que les normatives es creen «perquè això es compleixi i que no es vingui a construir sense ordre ni coherència».

La memòria tècnica està sotmesa a informació pública pel termini de quaranta-cinc dies i es pot consultar públicament a la pàgina web de l'Ajuntament de Llanars.

# Punt i seguit al local social

Ja ha finalitzat la primera fase del local social de Campelles, amb la previsió d'inaugurar-lo el mes de juny



El local social de Campelles

CAMPELLES | KAROLINA RÍOS

Campelles ja ha donat per finalitzada la primera fase del nou local social. El projecte pretén convertir aquest espai en un equipament multidisciplinari i, al mateix temps, donar una treva a altres espais sobreutilitzats, com la sala de l'ajuntament. Segons l'alcalde, Judit Cornellà, la previsió és inaugurar el nou espai el pròxim mes de juny. «Ens ha gués agradat poder fer-ho abans, però, per diverses circumstàncies, s'ha anat alentint. Esperem fer la primera prèvia a la inauguració, ara per la Festa Major, per Pentecosta, i poder fer-hi el sopar

popular, que normalment es feia a la sala del teatre». L'alcalde ha remarcat, però, que «no estarà acabada del tot. De moment, hem fet una primera fase, on hem fet el tancament i l'enllumenat. Després, encara faltaria fer el lavabo, terres, climatització i posar tot el que volem que sigui la nova sala».

### Una segona fase

La segona fase d'aquest projecte, que no forma part del PUOSC, es preveu executar a través de diferents línies de subvenció. Fins al dia d'avui, el consistori ha invertit al voltant de 48.000 € en aquesta actuació. «Vam fer la primera fase,

la de tancaments, que vam incloure en el primer PUOSC, que ara continuarà amb el soterrament de Fontibernes. La resta no serà a través del PUOSC. Tenim pensat fer-ho a través de diverses subvencions fins que hàgim acabat totalment aquesta sala», ha explicat Cornellà.

### Altres projectes

Paral·lelament a l'adequació d'aquest local social, l'Ajuntament de Campelles també ha posat en marxa la licitació de les obres del carrer Fontibernes, així com altres millores en espais municipals, com la zona esportiva o el parc infantil.

## BOU

### Gestió i transport de residus

Carrer Pirineu, 6 · Pol. Ind. Adoberies Oest · 08506 Calldetenes · T. 93 886 88 10 · comercial@contenidorsbou.com · contenidorsbou.com

Fa uns dies, va finalitzar a Sant Joan de les Abadesses l'exposició que recupera noms que quedat fora del relat oficial. Les pioneres del municipalisme feminista (1934-1939) no és només una mostra històrica: és un exercici de memòria que interpel·la directament el present. Qui eren aquestes dones que van entrar als ajuntaments per primera vegada? I, sobretot, com va ser possible?

Aquest 2026, quan se'n compleixen 95 anys, la resposta ens obliga a mirar enrere, fins al 14 d'abril de 1931, quan es proclama la Segona República. Aquell dia no només va caure una monarquia; es va obrir una finestra d'oportunitat per a una democratització profunda a Catalunya i a Espanya. La República va significar l'ampliació de drets, la modernització de les institucions i, de manera decisiva, la incorporació de les dones a la vida política. Sense aquell canvi de règim, res del que vindria després hauria estat possible.

Tres anys més tard, les eleccions municipals de 1934 es convertien en el primer gran escenari on aquesta transformació prenia forma real. Per primera vegada, les dones no només votaven: també eren elegides. Entraven als consistoris, assumien responsabilitats i començaven a participar activament en la gestió pública. Era un pas històric, tan natural en aparença com revolucionari en el



Sergi Albrich

## Del 14 d'abril als ajuntaments: les dones que van fer la República possible

context de l'època. Entre aquestes pioneres hi trobem figues d'Esquerra Republicana de Catalunya, com Nativitat Yarza, considerada la primera alcaldessa escollida per sufragi universal a Catalunya; Fidela Renom, vinculada al municipalisme i a les polítiques socials, o Consol Nogueras, entre moltes altres. No eren excepcions anecdòtiques, sinó part d'un moviment més ampli que començava a redefinir el paper de les dones en l'espai públic.

El seu compromís, però, no va sortir gratuït. Amb l'esclat de la guerra i la posterior dictadura franquista, moltes d'elles van patir repressió, exili o silenci. Els seus noms van desaparèixer dels llibres, de les places i de la memòria col·lectiva. El fil que s'havia començat a teixir des del 14 d'abril va quedar brutalment interromput, i cal tornar a posar-les en valor, recuperar-les i evitar que quedin en l'oblit, com sovint passa amb les figues femenines al llarg de la història en la majoria d'àmbits.

Per això, exposicions com la de Sant Joan de les Abadesses són més que un homenatge: són una restitució. Recuperar aquestes trajectòries no és només un acte de justícia històrica, sinó també una manera d'entendre d'on venim. El municipalisme actual, amb tots els seus debats sobre participació, igualtat i proximitat, té arrels que sovint ignorem.

El 14 d'abril no és només una data

simbòlica. És el punt d'inflexió que va permetre que, pocs anys després, les portes dels ajuntaments s'obriessin a una nova realitat. La República va posar les bases; aquestes dones les van convertir en pràctica política.

Avui, quan encara es discuteix el paper de les dones en els espais de poder, mirar cap a aquelles pioneres no és un exercici de nostàlgia, sinó de consciència. Elles no només van fer possible la República als ajuntaments: van demostrar que la democràcia només és plena quan és compartida.

I per posar en valor aquest llegat històric, la secció local d'ERC va organitzar la conferència "Regidores en primera persona". Un acte transversal conduït per les regidores santjoanines de la formació Elisenda Guillaumes, Laia Capdevila i Lluïsa Pérez, en el qual van participar regidores que han exercit sota sigles diverses al llarg de la democràcia, com la Teresa Massoni, que va contextualitzar rigorosament l'exposició; la Dolors Casas, la Montserrat Tallant i l'Elisabet Regué, qui ha estat la primera i única alcaldessa de Sant Joan. A l'acte també hi van poder assistir 16 de les 22 regidores que ha tingut el consistori de Sant Joan de les Abadesses.

Un ric i sincer intercanvi d'experiències personals i vivències que va posar en valor la implicació fe-

**El municipalisme actual, amb tots els seus debats sobre participació, igualtat i proximitat, té arrels que sovint ignorem**

menina en la política santjoanina, i que en conjunt va ser un acte pioner de recuperació i record de part de la memòria democràtica de la nostra vila. Des de la voluntat d'impulsar projectes cabdals per a Sant Joan de les Abadesses, com ara l'agermanament amb Le Palais-sur-Vienne, l'assoliment de l'ESO o la nova Biblioteca Josep Picola, fins a situacions personals com les preocupacions familiars perquè una dona es vinculés amb la política, la conciliació del càrrec amb la maternitat o els possibles comentaris rebuts de caire masclista i poc apropiats en determinats moments.

D'anècdotes n'hi va haver moltes, però la més simpàtica va ser la que va explicar Dolors Casas, quan va recordar que, essent regidora de cultura i esports, va fer el xut d'honor en un partit de l'Abadessenc, i aquell any l'equip va fer una de les seves millors temporades esportives.

Potser aquell xut de la Dolors Casas, aparentment anecdòtic, és també una metàfora d'aquest fil que ve de lluny: com el de la Segona República, impulsat per dones que van obrir camí quan tot just començava el partit. La memòria històrica és el que ens permet no perdre la pilota, seguir jugant i recordar que cada pas endavant d'avui beu d'aquell primer impuls valent.

Sembla que les comunitats energètiques i l'autoconsum col·lectiu hem d'estar d'enhorabona. El passat mes de març, el govern espanyol va aprovar un reial decret (RD 7/2026) que vol reforçar aquest autoconsum i que declara que la transició energètica ha de ser més local i participada per la ciutadania.

Les mesures del RD inclouen ampliar el radi de l'autoconsum col·lectiu a 5 quilòmetres i donen un reconeixement professional a la figura del gestor d'autoconsum.

Però sobretot, el RD apel·la a les administracions locals, als nos-



Gaspar Tarrida

## Reials decrets i comunitats energètiques locals

tres ajuntaments, quan reconeix com a competència pròpia municipal la participació en les comunitats energètiques, així com l'impuls de la transició energètica, l'electrificació i el foment de l'autoconsum. El RD es va explicar en un primer moment com una resposta a la crisi creada per la guerra a l'Iran, perquè inclou una rebaixa temporal de l'IVA, dels combustibles fòssils i de l'electricitat al 10%; però va més enllà amb les mesures citades i també amb el reforç del sistema de certificats d'estalvi energètic (CAE) com a incentiu per a la transició.

cats d'estalvi energètic (CAE) com a incentiu per a la transició.

Les comunitats energètiques han començat amb algunes ajudes, però amb un horitzó ple de problemes administratius. Caldria veure si el reconeixement de la figura del gestor professional d'autoconsum ajuda a solucionar el principal problema en l'actualitat, que és forçar les grans empreses de distribució elèctrica a facilitar i tirar endavant els repartiments dels autoconsums col·lectius.

Ens cal poder donar a les nostres persones sòcies un resultat, des-

**Necessitem resultats urgents pel que fa a l'autoconsum. Si no, podem perdre aquest potencial col·lectiu**

prés de més de dos anys de feina i paciència. Les comunitats energètiques tenen un gran potencial en la transició ecosocial com a actors reals que ofereixen apoderament i formació respecte a l'energia, i alhora en la generació de projectes locals i la recuperació de valors cooperatius.

Però necessitem resultats urgents pel que fa a l'autoconsum. Si no, podem perdre aquest potencial col·lectiu, cosa que seria una llàstima en aquests temps de polarització política i individualisme social.

Joaquim Merino Tarruella

## Les dues torres de Ripoll

Quan jugues a escacs, no n'hi ha prou amb pensar el següent moviment. Cal anticipar els escenaris futurs, entendre què farà l'adversari i, si cal, assumir sacrificis. A vegades toca perdre peons per preservar l'essencial. El problema arriba quan, per miopia estratègica, en lloc de sacrificar peons, acabes sacrificant peces clau. Acabes entregant dues torres.

Les dues torres -en aquest cas, els dos regidors de Ripoll-, situades en un punt inhòspit del tauler, sí, però fermes. Amb uns fonaments sòlids, construïts a partir d'una trajectòria arrelada a uns valors: hereus d'una tradició obrera i compromesos amb la justícia social.

Dues torres que han resistit moments difícils. Els embats més durs del procés, el 155, les fotografies indignes amb el PP, les xiulades cada 11 de setembre o en prendre possessió de càrrecs públics. Que han suportat la tristesa i la desolació després dels atemptats del 17 d'agost a Barcelona. I que, malgrat tot, han aguantat també quasi tres anys en un escenari de màxima pressió i confrontació constant, veient com un govern d'extrema dreta s'instal·lava al capdavant del municipi.

Aquestes torres no eren ornamentals. Eren defensa. Eren coherència. Per això, el seu enderroc és un error. Un error estratègic i difícil d'explicar en una organització que es reivindica municipalista. Una decisió, abstenir-se en uns pressupostos, que es pot explicar i entendre perfectament en clau local, ha rebut, en canvi, una resposta d'una virulència inaudita i difícilment explicable, que ha acabat derruïnt les dues torres. El que sorprèn no és tant l'origen de la decisió, com la desproporció en la reacció i les conseqüències que se n'han derivat.

I el més preocupant no és només la decisió. És la sensació que no s'ha

apprès res del que ha passat a Ripoll aquests últims anys. Els cordons sanitaris, per si sols, no resolen res. Repetir que l'adversari és d'extrema dreta, tampoc. Això pot ser descriptiu, però no és transformador. Quan una societat emmalalteix, no n'hi ha prou amb assenyalar els símptomes. Cal entendre les causes i actuar-hi amb rigor. Si no es fa, la malaltia avança.

La resposta a la dreta més reaccionària no és senzilla, però sí coneguda: acords transversals entre forces democràtiques, capacitat de governar pensant en la majoria i polítiques públiques que donin resposta real als problemes de la gent. Habitatge assequible. Mobilitat digna. Serveis públics de qualitat, on es cuidin els professionals de l'educació, de la sanitat i de l'atenció a les persones. Suport al teixit industrial, a les petites i mitjanes empreses, per generar oportunitats i repartir la riquesa. Això és el que construeix cohesió i desactiva el mal-estar. Perquè si no s'actua sobre les causes, el deteriorament s'estén. I el que és evident és que si vas perdent peces, al final la teva posició al tauler és cada cop pitjor.

Jaume Camps i Bové

## No és això companys, no és això

Com exregidor, exalcalde, i, des d'ara, exmilitant del PSC, vull fer algunes puntualitzacions sobre el xou muntat per la direcció del PSC arran dels pressupostos d'Aliança Catalana.

1.- El grup municipal del PSC **NO va aprovar** els pressupostos de Ripoll i, amb la seva abstenció, només volia evitar que es tornés a repetir el circ mediàtic viscut ara fa un any sobre una moció de censura fracassada i, per tant, que durant dos mesos el victimisme d'AC tornés a ser notícia de portada. Malauradament, l'actuació

maldestra de la Federació Gironina i/o de l'Executiva Nacional del PSC ha desvirtuat aquesta voluntat i ha aconseguit ser portada sensacionalista de noticiaris i diaris d'arreu, a més d'esmicolar i malbaratar el crèdit que podia tenir el PSC a Ripoll i de proporcionar munició i propaganda gratuïta a AC. Aprovar uns pressupostos municipals via moció de confiança és un tràmit que la llei permet als Ajuntaments i que els equips de govern poden usar si els cal. Per cert, l'alcalde Jaume Collboni, a Barcelona, ho ha fet servir més d'un cop.

2.- No s'entén que la direcció d'un partit que, sovint, es vanagloria de la seva arrel municipalista no comprengui que no sempre les polítiques municipals han de (o poden no) coincidir amb les dinàmiques més generals de país i, llevat que es vulgui paralytizar la vida del municipi votant sempre no a tot, sempre hi haurà votacions específiques en clau municipal. Quantes vegades, a l'Ajuntament de Ripoll, els grups de l'oposició han votat junt amb AC per no parar el municipi? Moltes. I mai el partit havia mostrat cap queixa i/o disconformitat.

3.- Des del faristol o l'hemicicle del Parlament és possible i relativament fàcil, quan a més tens l'última paraula, contradir i polemitzar amb una diputada que fa del Parlament caixa de ressonància partidista. Però no és el mateix quan aquesta mateixa persona actua com a alcaldessa, amb nul·la empatia pels regidors i propostes de l'oposició i prou poder per fer i desfer com més li convingui. No li tremola la mà per no gestionar acords de ple proposats per l'oposició i/o prendre decisions que possiblement podrien ser impugnables administrativament i/o judicialment.

4.- Que les direccions provincial i nacional del partit, aprofitant la bona fe de l'Enric i l'Anna de posar el càrrec a disposició per trobar una sortida, han volgut resoldre la problemàtica *manu militari* és tan evident com que s'han saltat totes les garanties que el PSC té

establertes (Estatuts, Codi Ètic i de Conducta i Comissió de Garanties). També ho és que en cap cas han tingut mai cap voluntat de trobar una solució dialogada amb una reunió presencial, per exemple; segurament, allò del relat i del que diran les xarxes també hi deu haver tingut el seu pes. No és de malpensat creure que mai un "expedient sancionador" d'aquesta mena, si és que s'ha arribat a obrir un expedient, ha tingut una resolució tan ràpida i sempre feta pública via comunicat breu de premsa.

5.- Després de tants anys de lluitar en "Territori Comanxe" per mantenir ferm l'estendard del PSC durant el Pujolisme, els anys del procés, del 155 o de la pandèmia, sap molt greu que tot acabat com ha acabat. Espero i desitjo de bon cor que a les properes eleccions municipals el PSC sigui capaç de presentar llista pròpia a Ripoll, i que AC no torni a governar. Caldrà portar molts ciris a Sant Eudald per evitar que això últim passi (Sant Eudald es el patró de Ripoll i té fama de fer miracles).

PD: Si aquest escrit arriba a ser carn de xarxa social, tranquils, que no hi soc en cap.

Pere Jordi Piella

## Al PSC "Manca finezza"

Amb aquestes paraules va definir als polítics espanyols un important polític italià. Aquesta expressió indica una absència d'habilitat estratègica en la gestió política i una manera grollera d'actuar. L'actuació de la cúpula del PSC arran dels esdeveniments a Ripoll n'és un bon exemple.

Una paraula que ha pronunciat reiteradament el PSC aquests dies és l'existència d'una línia vermella, és a dir, una frontera que no s'ha de traspasar. La direcció del PSC ha definit per a on passa aquesta frontera? No es pot votar a favor de les festes locals? Les cúpules del PSC a Girona i Barcelona

quantes reunions han fet per informar els seus regidors de com ha de ser el seu comportament davant Aliança Catalana? Malament va una organització sense comunicació interna.

L'actuació de les cúpules socialistes ha estat més a prop del brutalisme polític de l'altre costat de l'Atlàntic que del capteniment de la Unió Europea. Uns militants que durant molts anys han defensat els valors socialistes -especialment en uns temps recents molt difícils- es mereixien un tracte més humà. Algú de la direcció havia de parlar i dialogar amb ells amb un mínim d'empatia. Amb la comunicació només telemàtica, se'ls tractava com a objectes, sense cap mena de consideració. Aquest procediment és l'habitual de Trump vers els seus "súbdits".

Tot el que ha passat té una explicació: aquesta és el màrqueting polític per demostrar que el PSC és el més intransigent davant d'Aliança Catalana. Per això es va muntar un relat entre un acte de fe de la Inquisició contra els heretges i les purgues comunistes. Amb aquest espectacle s'ha volgut amagar que no té o no ha estat capaç de plantejar cap estratègia d'actuació. S'actua amb el principi de 'qui dia passa any empeny' i 'aquesta nit improvisem! Quan es vol demostrar que un és el millor, el que realment s'està manifestant és que un es troba acomplexat davant d'una situació que el supera.

Una altra consideració és quins són els valors que marquen l'actuació del PSC, i com veu el PSC el país. Els valors es troben molt més propers a 'quien se mueva no sale en al foto' del PSOE més caspós que de 'el socialisme és pedagogia' del socialisme català. Pel PSC, Catalunya i el Baix Llobregat són el mateix. Tot això porta vers la desafecció política a la societat catalana i també cap a un futur que condemna al PSC a ser marginal a la Catalunya interior. En el cas de Ripoll i del Ripollès, on el PSC va arribar a ser hegemònic, aquesta marginalitat ja s'està manifestant.



CULLELL  
Corredoria d'assegurances

972 700 285 · C. Doctor Raguier, 2 - RIPOLL

Instagram: @cullell\_corredoria · www.cullellcorredoria.com

salut · llar  
automòbils · vida  
assistència en viatge  
accidents  
empreses  
autònoms

Més de 75 anys assegurant la teva tranquil·litat!



La Poesia

APOCALYPSE NOW

Clars rierols  
d'airós cabdal  
-albada nívia-  
fórem un día,  
deus juganeres  
brollant dels cims,  
camí de llum  
per toscs pendissos,  
delint la prada.

Ramon Alabau

## Alumnes voluntaris per promoure la donació de sang



Alumnes de l'Escola Vedruna col·laborant en aquesta iniciativa

RIPELL | P.S.

Alumnes de 3r d'ESO de l'Escola Vedruna participen com a voluntaris en una campanya de donació de sang, dins del Servei Comunitari. Aquesta experiència combina l'aprenentatge a l'aula amb el compromís social, apropant els joves a la realitat de les entitats locals i fomentant la seva implicació activa en la comunitat.

La Maria, la Martina i l'Ariadna són tres de les alumnes que han participat com a voluntàries al darrer acapte de sang celebrat a la capital. Es tracta d'una de les propostes a triar, entre les que s'ofereixen dins del Servei Comunitari, una proposta educativa que combina aprenentatges curriculars amb l'aplicació real en un servei a la comunitat. Maria Viñas afirma que hi ha diferents maneres de poder ajudar: «**També podem anar pel poble demanant si hi ha algú que vulgui participar en la donació i recordar als donants que mengin després de fer la**

**seva aportació, així com ajudar-los a omplir el formulari.** La Martina Fabregó recorda que són activitats «**que es fan cada any a 3r d'ESO i que es fan per al poble.**» Ariadna Careta especifica que són diverses les maneres de prendre-hi art: «**Hi ha diferents activitats per ajudar, per exemple, ens encarreguem d'ajudar la gent que vol donar sang, tornar a posar el menjar quan s'ha gastat.**» Entre l'oferta de propostes, també n'hi ha d'altres, com col·laborar a la Cavalcada de Reis o ajudar el dia de la Festa de la Llana i Casament a Pagès. Isabel Pérez, com a coordinadora del servei comunitari, destaca «**que són accions fora de l'horari del centre i amb els donants de sang ja fa anys que col·laborem.**»

Dels quatre acaptes anuals que se celebren a Ripoll, dos compten amb el suport dels alumnes d'aquest centre i de l'Abat Oliba.

# Nova direcció a l'ABS Ribes-Campdevàno

Xavier Sibera és el nou director de l'ABS i qui assumeix també les tasques de suplència en casos de baixes i vacances

LAURA SEGUR



Des d'aquest mes de febrer l'ABS compta amb un nou professional més de suport que assumeix la tasca també de direcció

CAMPDEVÀNOL | L.S.

L'Àrea Bàsica de Ribes de Freser i Campdevàno compta des d'aquest mes de febrer amb un nou director, és en Xavier Sibera, qui se suma a una quarantena de professionals que ofereixen servei als usuaris de la seva àrea. Ara per ara, en el seu cas, fa tasques de suport davant les baixes i vacances del personal. D'aquesta manera, entre els dos CAPS, compten amb 6 metges de capçalera, 3 a Campdevàno i 2 a Ribes de Freser, a més d'ell mateix, que servirà per tapar la manca d'efectius quan sigui necessari. «**Sobre el paper, som l'equip ideal, però sí que va coix quan hi ha alguna baixa o les vacances, al fet de ser dos centres d'atenció primària separats fa que, encara que hi hagi professionals per ocupar els dos CAPS, seria molt millor que n'hi hagués un -des d'un punt de vista egoista meu- a l'hora de coordinar les faltes, absències i el treball en equip.**»

En els encara no tres mesos de la seva incorporació, destaca com a punt diferencial respecte a altres llocs en què ha treballat fins al moment la dispersió geogràfica dels 15.000 usuaris de la seva àrea, el perfil diferenciat entre els dos CAPS i l'estacionalitat: «**Que tot i**



Xavier Sibera al CAP de Campdevàno

**que només he viscut Setmana Santa, també sé que els usuaris són molt diferenciats i estacionals.**»

D'altra banda, els seus objectius en la direcció de l'àrea bàsica, resumidament, impliquen potenciar l'activitat i la vinculació a nivell comunitari i millorar la coordinació amb els serveis socials. «**Es duen a terme moltes activitats en l'àmbit de la comunitat i la voluntat és potenciar aquesta activitat comunitària i millorar en tot el que sigui possible en la coordinació amb Serveis Socials, cosa que és molt important de cara l'atenció als usuaris i**

**que massa sovint van separats l'un de l'altre i haurien d'associar i treballar de forma coordinada.**»

Nascut a Barcelona, i format en l'especialitat de metge de família, fa trenta anys que treballa sobretot a l'àrea metropolitana, malgrat i que fa dècades que té relació amb Llanars. A més a més, dins la nova ocupació manté la vinculació amb la Fundació Esclerosi Múltiple cada dimecres a la tarda, en què coordina l'atenció domiciliària.

El passat mes de febrer es va incorporar a l'equip, que està format per una quarantena de professionals.

**Construccions Jordi Monturiol**  
Més de 25 anys d'experiència

Reformes  
Estufes - Xemeneies  
Manteniments

Serralleria  
Lampisteria  
Tancaments d'alumini i PVC  
Fusteria

T. 649 41 77 23

jordimonturiol@hotmail.com 17867 Camprodon (Girona)

# 'De casa, al Casal!' el servei que facilita i allarga la vida

SANT PAU DE SEGÚRIES | PAULA SAYAGO

La Dolors Ferrer té 86 anys i viu, des de sempre, a Sant Pau de Segúries. És una de les dues usuàries del municipi adherides al servei 'De casa, al Casal!', una iniciativa que li permet sortir de casa i gaudir d'activitats d'oci, com anar a la perruqueria. **«He sortit de casa i m'han vingut a buscar en cotxe, així no he de patir per portar el carro»**, explica Ferrer. Abans que existís aquest projecte, **«ho feia com podia»**, comenta. **«A vegades feia venir la perruquera venir a casa»**, però la Lola, com ella es presenta, prefereix aquesta fórmula, ja que així també socialitza, **«som totes de Sant Pau, ens coneixem totes. Ara vindré cada setmana, sempre que estigui bé»**. Si no, la Lola ho té molt clar: **«Trucaré i diré: avui no puc»**. De moment només hi ha dues veïnes inscrites, però vist l'èxit hi ha qui s'està plantejant sumar-s'hi, com la Roser. També viu a Sant Pau de Segúries, i va a la perruqueria setmanal del Casal d'Avis des de fa anys. **«Ara necessito que m'acompanyin, fins ara podia portar cotxe, però en aquests moments no puc. Crec que aquest servei m'aniria bé»**. Tot i que **«m'ho salto algun dia»**, la Roser també acostuma a anar a la perruqueria un cop per setmana, a més, **«ja les connecto, eren les meves perruqueres abans, així que no he**



La Dolors, amb l'Esther, la seva perruquera al Casal de Gent Gran de Sant Pau de Segúries

**variat molt i ara les tinc més a prop»**, comenta. La iniciativa va sorgir des de la Cooperativa Hèstia Benestar. L'objectiu era molt clar: contribuir a la qualitat de vida de persones grans amb dificultats de mobilitat o en situació de soledat no volguda. Una de les seves fundadores, la Txell Descarrega, explica **«l'aposta»** per aquests serveis i perquè **«la gent surti de casa»**. Des de la cooperativa s'encarreguen **«d'anar-los a buscar i després portar-los a casa»**. Per anar a la farmàcia, al mercat o a la perruqueria, **«on faci falta»**. Descarrega destaca la importància d'aquests projectes: **«Moltes persones grans, per les seves dificultats físiques i emocionals, comencen**

**a tancar-se en si mateixes (...)** és una manera que ells puguin sortir i reprendre el seu dia a dia». Per la cofundadora, tots els projectes que fomenten des de la Cooperativa **«són molt agraïts»** pels usuaris. Els beneficis d'anar a la perruqueria, en aquest cas, són molt positius tant per l'autoestima de les usuàries com pel fet de socialitzar: **«Volem que tornin a relacionar-se amb la gent, el poble i la comunitat»**. La longevitat de les dones, segons Descarrega, és una de les justificacions a la falta d'homes inscrits al projecte. Un altre aspecte podria ser que als homes els fa més **«recaença»** que a les dones sumar-se a aquests serveis. **«A nosaltres el que ens ha fun-**

**cionat sempre és el boca-orella, potser necessiten escoltar que això funciona per atrevir-se. Han de ser molt valents per trucar i dir: jo necessito que em vingueu a buscar a casa i em porteu»**. Perquè tot això sigui possible cal el suport de les institucions. En aquest cas, l'Ajuntament s'ha bolcat en el projecte. **«Hi ha una subvenció des d'ara i fins a juny, ens va semblar molt interessant»**, comenta l'alcalde, Albert Coma. **«Vam apostar per fer-ho els dijous»**, ja que, a més de la perruqueria, és el dia de mercat setmanal a Sant Pau. L'alcalde aprofita per demanar al Departament que apostin més per aquestes propostes: **«Als pobles petits hem de tenir**

L'APUNT

## Un poble sense perruqueries

Des de fa sis anys, dues perruqueres de Camprodon traslladen el seu centre fins al Casal d'Avis de Sant Pau de Segúries, i ofereixen així el servei als veïns i veïnes. L'Esther Vilà és una de les dues professionals que ofereixen aquest servei: **«Cada una té el seu negoci. Fa sis anys, la perruquera que hi havia aquí es va jubilar. Aleshores, i amb l'antiga alcaldessa, vam fer un consorci assegurant que vindríem aquí un dia a la setmana»**. Així, cada dijous, aquest espai s'adapta als assecadors i als tocadors, **«ens hem compartit l'espai i cada una treballa amb el seu material i els seus productes»**. La perruquera veu amb molts bons ulls aquest nou servei: **«És fantàstic»** perquè, més enllà de la bellesa, també és un espai per socialitzar. **«És un punt de trobada, van al mercat, després venen. És un servei molt positiu»**, conclou.

**aquests serveis i aquestes ajudes han de ser més efectives»**. Actualment, aquest servei s'està desplegant, també, a Sant Joan de les Abadesses i Ogassa.

Molt bona diada de Sant Jordi

Consell Comarcal del Ripollès

# Un Sant Jordi amb bones previsions de vendes

Tot apunta que el temps respectarà bona part de la jornada i això afavorirà les vendes

Algunes llibreries estan rebent de fa dies les primeres reserves per tenir el llibre desitjat

RIPOLL/CAMPDEVÀNOL | LAURA SEGUR

Tot a punt a llibreries i floristeries per sortir al carrer o rebre la visita de clients que busquin la rosa o el llibre ideal per regalar. Alguns comerços auguren un bon Sant Jordi i de fet ja estan ben proveïts per atendre aquesta festa de l'amor i de la literatura. Per tant, bones previsions de cara la venda de roses per aquest Sant Jordi, si més no així ho esperen des de l'Espiga Verda, des d'on ja fa un mes que van fer la comanda per les 5.000 unitats que esperen vendre, una xifra de vendes que serà similar, consideren, a la de l'any passat. Maria Sadurní exposa que la comanda s'ha de fer com a mínim a un mes vista, «de vegades és un risc, però s'ha de fer per-



A l'Espiga Verda esperen vendre unes 5.000 roses

què la gran majoria venen de fora: de Colòmbia, de l'Equador...». També prefereix que en faltin a què en sobrin, però està convençuda que aquest

pot ser un bon Sant Jordi, perquè depèn força del temps: «Sembla que ens respectarà força, però ja veurem». La tendència és que la tradició

es mantingui, és a dir, es continua apostant pels grans clàssics i les coses senzilles, tot i que també depèn en molts casos del nombre de roses que s'han de regalar. Els preus de les flors oscil·laran entre els 5 i els 15 euros, mentre que també es poden trobar altres opcions més creatives que superarien els 35 euros. També es detecta que cada cop més el client és «menys previsor» i els encàrrecs no acostumen a fer-se fins un parell de dies abans, tot i que esclareix que sí que es van fent consultes des de la pàgina web.

Pel que fa a la previsió de llibres, ja fa uns quinze dies que s'estan rebent comandes. «Això ens ajuda força», exposa l'Albert Martínez, el responsable de la llibreria l'Espelt de

Campdevàno. També són optimistes, en el seu cas tindran parada a la plaça, però també la botiga oberta i s'hi trobaran exemplars per a tots els perfils, des de manga, passant per obres premiades amb el Planera o el Sant Jordi, els mediàtics i com no els autors locals. També es detecta que hi ha firmes que fidelitzen els seus lectors. Des d'aquesta llibreria afirmen que per sort «es llegeixen llibres durant tot l'any», malgrat i que és cert que Sant Jordi és un dels dies més forts per norma. Pel que fa a la previsió de quin serà el llibre més venut, no es volen mullar públicament tot i que tenen preparades nombroses caixes per atendre la demanda d'un autor o autora que podria repetir un èxit de vendes com en l'edició passada.

## Roses alternatives per assaborir Sant Jordi o per regalar peces d'art

RIPOLL | PAULA SAVAGO

Tot i que les roses vermelles són un clàssic que mai falla, cada any són diverses les tendències que sorgeixen per Sant Jordi. Alguns exemples són l'elaboració de roses per menjar o la creació de gerros que són dracs.

La Cristina Guillamet, en el seu taller de ceràmica, ha creat quasi una seixantena de roses; una a una, i totes completament diferents. Aquestes petites peces d'art mantenen l'essència de Sant Jordi, però es reformulen i es presenten com una obra artesanal i eterna. «Les he fet de diversos colors



Ca la Magda, abans de Sant Jordi



Guillamet, al seu taller fent roses

i tons de vermell amb diferents esmalts que faig jo mateixa», explica la ceramista. Algunes de vermell més clar, d'altres de més fosc i fins i tot, alguna de color blanc, la Cristina ha dedicat «uns vint minuts» en construir cada una de les roses. A més, i com a novetat per aquest dijous, ha fet gerros que recorden a un

altre protagonista de la jornada: el drac. «Els gerros simulen la pell del drac, amb les escates i els colors» que el caracteritzen. Tot i que algunes ja estan reservades, Guillamet recorda que també es podran adquirir a la parada que tindrà al centre de Ripoll aquest dijous.

L'any passat roses, i enguany

s'hi han sumat els dracs. L'art dona un ventall infinit d'opcions: de cara al Sant Jordi 2027 ja té algunes idees al cap. «Per aquest no he arribat a temps, però sí que tenia pensat fer alguns punts de llibre; tenim les roses, tenim el drac i ens falta el llibre. Veurem què se m'acut».

En un format efímer, a Ca la Magda fa anys que preparen roses per menjar i altres productes gastronòmics per fer de Sant Jordi una jornada per gaudir també a la taula. «El més vistós són les roses, a més són molt fàcils de fer», comenta Núria Sala. «Les fem amb pasta de full i carn picada mixta amb crema de formatge», tot i que també s'adaptan a altres paladars amb una versió feta amb carabassó. Tot i que «no és típic», sí que hi ha clients «que s'esperen que arribi Sant Jordi per venir-te a comprar les roses». Sala remarca la importància de «fer els dies especials».

# Ripoll i Trànsit no arriben a cap acord per gestionar les retencions dels diumenges

■ L'Ajuntament de Ripoll rebutja noves proves pilot i insisteix que l'única solució viable és el tercer carril

RIPOLL | M. PALAU / K. RÍOS

L'Ajuntament de Ripoll i el Servei Català de Trànsit no han arribat a cap acord per desviar el trànsit durant els diumenges a la tarda, quan es formen cues importants dels vehicles que baixen de la vall de Ribes.

L'equip de govern de la vila comtal ha rebutjat les propostes que se'ls han posat sobre la taula: que passaven per desviar el trànsit cap al centre del poble i que el tram que baixa a partir de la rotonda de la Font del Sant sigui només carrils de baixada.

Abans de Setmana Santa es va fer una prova pilot que, segons l'ajuntament ripollès, va ser un fracàs. Segons l'alcaldeessa, els grans perjudicats són els veïns del barri d'Engordans i Caselles, que han de fer una gran volta per anar cap a casa seva. Tampoc agrada el fet que hagin de passar camions pel poble.

**«Ells van insistir que havia funcionat, però per a nosaltres no hi va haver cap benefici. Per tant, vam insistir en el fet que aquestes carreteres són municipals i que no permetrem que desviïn el trànsit d'una carretera general cap al nostre municipi. No hi haurà cap altra prova»,** afirma Sílvia Orriols, alcaldessa de Ripoll. Així i tot, Orriols assenyala que es va intentar



Entrada a Ripoll

desviar el trànsit fins a la primera rotonda de Castelladral i que **«la Policia Local hi va haver d'intervenir per recordar-los que no hi ha cap acord amb l'Ajuntament i que no podien fer-ho».**

L'equip de govern és contundent i assegura que ja no acceptarà més proves pilot que impliquin un desviament del trànsit pel centre del poble, amb el col·lapse i el desgast que això genera a les carreteres locals.

Segons expliquen, l'única solució factible és la construcció del tercer carril. Orriols també insisteix que Ripoll necessita una solució real i no proves pi-

lot que no tenen cap benefici al municipi, però sí per a la gent de Barcelona que baixa des de la vall de Ribes i zones properes. **«Volem una solució per al nostre veïnat i que sigui definitiva. Aquesta solució és el tercer carril, que ja es va reclamar des de l'inici del mandat. Ens costa que el projecte ja s'ha licitat i, per tant, va avançant, tot i que són conscients que no es farà de manera imminent».**

Des de la Unió Intersectorial Empresarial del Ripollès han ofert mediació entre el Servei Català de Trànsit i l'Ajuntament de Ripoll, perquè creuen que cal fer alguna cosa amb el gran

volum de vehicles que han de travessar Ripoll. **«Ripoll, com a capital de comarca, crec que hauria de ser generosa per intentar trobar alguna solució sense que hi hagi una afectació greu, o bé ser una mica més flexible. Nosaltres ens hem compromès fer de mediadors amb l'Ajuntament per trobar un acord»,** explica Josep Pascal, vicepresident executiu de la UIER.

El projecte per construir el tercer carril ja està licitat, però fins que aquest no sigui una realitat, els diumenges a la tarda es continuarà regulant el trànsit amb el sistema de conatge habitual.

L'APUNT

## Un projecte en redacció

Fa aproximadament un any, el Departament de Territori, Habitatge i Transició Ecològica va licitar la redacció del projecte, que ha de concretar les actuacions per millorar la fluïdesa del trànsit i l'ordenació d'accessos a la C-17 al seu pas per Ripoll. Aquest projecte contempla eixamplar la calçada, en un tram d'1,5 quilòmetres, per configurar tres carrils: dos en sentit Vic i un en sentit Ripoll, i la construcció d'una rotonda en l'encreuament amb la C-26.

La redacció d'aquest projecte s'ha licitat per un import de 150.000 euros, amb un termini de redacció de 12 mesos, mentre que el conjunt de les actuacions previstes està valorat en 7 milions d'euros.

A banda d'aquestes actuacions, també es contempla altres millores, com l'adaptació de diverses rotondes existents a la nova configuració, l'ordenació d'accessos i la millora del ferm en el tram afectat.

No defalleixis,  
no et declaris vençut  
ni t'abalteixis.  
No et tempti la inèrcia,  
ni hivernis.

Renova la teva fe en els maigs,  
omple de flors els ermots clucs de l'ànima,  
sent l'olor de la terra xopa de pluja  
i escolta el batec enfebrorit del teu cor.

Fulla't.  
Poncella't.  
Fruiteja.  
Primavera.

Elèctrica Vaquer  
els ofereix el poema  
'No defalleixis'  
de Ramon Alabau



ELÈCTRICA VAQUER  
ENERGIA  
L'ENERGIA AL TEU COSTAT



ENERGIA VERDA  
100% RENOVABLE

Passa't a la factura electrònica  
i podràs entrar al nova Oficina Virtual.  
Consums, factures, dades, gestions, històrics i molt més...  
Tota la informació al teu mòbil,  
tauleta o ordinador!



# Comencen les obres de la xarxa de calor

■ Ripoll vol abastir de calefacció i aigua els seus equipaments

RIPOLL | REDACCIÓ

Les obres de la xarxa de calor de Ripoll ja estan en marxa i, a l'espera de finalitzar, aquesta instal·lació permetrà subministrar calefacció i aigua calenta a diferents equipaments municipals. Els treballs s'estan executant al centre de formació ocupacional de la vila, concretament a la sala de producció tèrmica on s'ubicarà l'escola taller i on ja hi ha situades dues de les calderes de biomassa. «Ja les tenim a lloc», afirma el regidor, Guillem Barranqueras. «Ara quedarà acabar de fer la nau», subratlla, i afegeix que en els pròxims dies «començarem a obrir carrers per arribar a la xarxa». Uns conductes que



Les calderes ja estan instal·lades a l'espai

«com a mínim» arribaran fins a l'Ajuntament. Més endavant es podria subministrar servei a privats, tot i que de moment la prioritat és donar servei a equipaments municipals. «La intenció és alimentar els espais del

consistori; Ajuntament, museu, galliner, etc», comenta Barranqueras. La licitació va ser per 1,8 milions d'euros, IVA inclòs, i es va adjudicar per més de 819.000 euros, a la UTE Pous Roca Energies.

A.J. RIPOLL

## El local de Junts torna a patir actes incívics

RIPOLL | REDACCIÓ

El local de Junts per Ripoll pateix un segon acte d'incivisme. Fa poc més d'una setmana, el grup denunciava un grup de joves per penjar cartells en punts no autoritzats el passat 24 de març. Els quatre joves van col·locar cartells en diferents punts del municipi, entre els quals, el local dels juntaires, a la capital del Ripollès. Recentment, el grup ha patit un acte vandàlic. Aquesta vegada era un grup de joves de l'extrema dreta que van enganxar cartells als vidres de la seu de Junts. A través d'un comunicat de les xarxes socials, el grup assegura que es tracta d'«un grup de joves de Vox» i continuen informant que tramitaran la corresponent denúncia. En aquesta mateixa publicació, el grup recorda que el

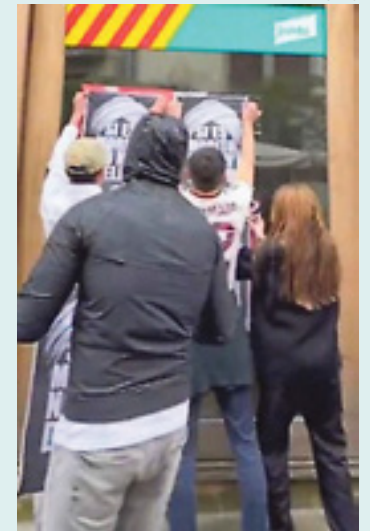

Junts denuncia aquests actes

primer acte eren «joves d'extrema esquerra». L'ordenança municipal determina multes de fins a 750 euros per enganxar cartells fora dels espais permesos, el que es considera com una infracció lleu.

## Ripoll denuncia quatre joves per fer pintades a parets

INSTAGRAM



Pintades als carrers de Ripoll

RIPOLL | REDACCIÓ

L'Ajuntament de Ripoll ha denunciat quatre joves per fer pintades en algunes parets del municipi, i penjar cartells en punts no autoritzats -dels quals també se'n parla en l'article d'aquesta mateixa pàgina-. En el cas de les pintades o grafitis en espais públics i sense permís, la sanció estipulada és d'entre els 750,01 i els 1.500 euros de multa. A través d'una publicació a les xarxes socials, l'alcaldeessa de Ripoll, Sílvia Orriols, ha expli-

cat que des del consistori ha procedit a «**esborrar l'incivisme que embruta les parets i desllueix el municipi**». En aquesta mateixa publicació, l'alcaldeessa de la vila assegura que «**el cost de la neteja serà pertinentment imputat, conjuntament amb la sanció que prevenen les ordenances, als quatre identificats per la Policia Local**». Segons la publicació d'Orriols, els quatre identificats no són de Ripoll, sinó que provenen de Sant Joan de les Abadesses, Ribes de Freser i un de Barcelona.

DESCOBREIX EL NOU SHOWROOM DE CORRETJA

Amb les últimes tendències en arquitectura i interiorisme



MÉS DE 45 EXPOSICIONS

CUINES  
BANYS  
PAVIMENTS I REVESTIMENTS  
JARDÍ  
MATERIALS DE CONSTRUCCIÓ  
EFICIÈNCIA ENERGÈTICA  
COBERTES  
FERRETERIA



info@corretja.com  
corretja.com

C/ Mas d'en Bigues, 8 Vic Tel. 93 885 42 61

## Mort un home en caure-li un arbre a Ribes de Freser

RIBES DE FRESER | REDACCIÓ

Aquest dilluns, un home va morir en tràgic accident a Ribes de Freser, concretament a una finca situada a la zona de Ribes Altes, mentre participava en tasques de tala d'arbres. Els fets van tenir lloc poc després de les onze, quan, un arbre li ha caigut a sobre durant els treballs. Es van activar dues dotacions terrestres dels Bombers, efectius del GRAE, així



com un helicòpter. En arribar al lloc dels fets, van trobar l'home inconscient, però poc abans de les dotze van confirmar la mort.

## Una forta pedregada emblanquina Ribes de Freser

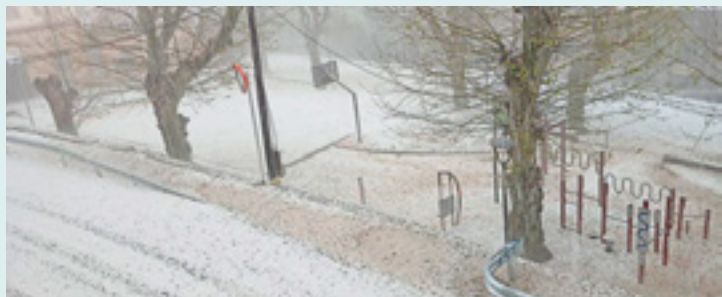

RIBES DE FRESER | REDACCIÓ

Ribes de Freser va quedar cobert per una intensa pedregada que ha deixat carrers, vehicles i teulades emblanquinades en qüestió de minuts.

Arran d'aquest episodi, l'Ajuntament va fer una crida a la prudència i va recomanar evitar qualsevol desplaçament que no fos imprescindible. I per aquelles persones

que havien de circular, també va demanar adaptar la conducció a les condicions de la via i de la meteorologia, ja que l'acumulació de pedra era especialment relliscosa i perillosa. De manera immediata, el consistori va activar la brigada municipal per retirar la calamarsa acumulada i netejar els punts més afectats. Segons les dades recollides, van caure fins a 21 litres per metre quadrat.

# Disminueixen els dies de glaçada als Pirineus

La temperatura augmenta de mitjana 1,9 °C des de l'any 1959 i fins a 2,7 °C a l'estiu

BARCELONA | REDACCIÓ

Un estudi transfronterer liderat pel Meteocat, en col·laboració amb diferents entitats, i vinculat amb el projecte LIFE Pyrenees4Clima, confirma que la temperatura de l'aire dels Pirineus continua augmentant a mesura que passen els anys. Concretament, la serralada perd tres dies de glaçada per dècada, amb una temperatura mínima sota 0 °C, mentre que guanya 4,9 dies d'estiu per dècada, especialment dies amb temperatura màxima superior als 25 °C.

Això explica que, en comparació l'any 1959, els Pirineus tenen actualment 20 dies menys de glaçada i 32 dies més d'estiu. De la mateixa manera, augmenta la durada de les ràfegues càlides, és a dir, dies consecutius, amb una temperatura màxima extremadament elevada i disminueix la durada de les ratxes fredes.

El cap de l'equip de canvi climàtic del Meteocat, Jordi Cunillera explica que **«actualitzem i analitzem cada any uns indicadors climàtics concrets i es dibuixa una clara tendència cap a un clima pirinenc més càlid en tot el seu conjunt i, al vessant sud, més sec».**

De mitjana, la temperatura augmenta de 1,9 °C des del



Indicadors del canvi climàtic

1959 i fins a 2,7 °C a l'estiu, amb un increment constant de les nits tropicals.

Aquest escalfament de l'aire també s'ha traduït en un increment de la temperatura de l'aigua dels llacs del Pirineu. Per exemple, a l'Ibó de Moarboré, al Pirineu aragonès, mentre que la temperatura de l'aigua superficial ha augmentat gairebé mig grau durant els darrers deu anys. **«Estem**

**davant d'un augment de les onades de calor lacustres i una reducció del període durant el qual els llacs estan coberts de gel, amb canvis de columna d'aigua que poden provocar episodis d'aòxia, com ja va passar a Marboré l'hivern del 2023-2024; una situació que altera greument els ecosistemes»**, comenta Blas Valero, investigador de l'IPE-CSIC.

Forjador, bon forjador,  
de les mans fermes i brunes  
que del ferro saps fer engrunes,  
amb la teva noble suor.

Forjador, bon forjador,  
si poguessis duu a l'enclusa  
el cor de l'enamorada,  
quina feina més aimada,  
poguer forjar el seu cor.

Fragment de la Sarsuela en català "Cançó d'Amor i de Guerra"  
Lletra de Lluís Capdevila i Víctor Mora corresponent al cor de forjadors.



Advanced  
Forging  
Solutions

Forjant un  
nou Sant Jordi

# Camprodon alça la veu pels problemes de desconnexió

L'afectació passa a botiguers, hotelers, entitats bancàries i particulars de tota la Vall

Un incident a les obres del pont del Carbur han estat la causa de la manca de cobertura

CAMPRONDON | GUIDO CENGIAROTTI

Farts. Així estan els botiguers, hotelers, professionals i, en general, els veïns de Camprodon i de la seva vall a causa de l'enèsima pèrdua de cobertura de Movistar. Des de dilluns a primera hora i fins aquest dimarts al migdia, tota la zona ha estat sense poder trucar i sense connexió a internet amb aquesta companyia amb tot el que comporta. En molts casos, no hi havia la possibilitat de retirar diners en efectiu de les sucursals bancàries, però tampoc de pagar amb targetes de crèdit o dèbit. Tampoc es podia desenvolupar una activitat laboral amb normalitat a causa de la impossibilitat de connectar-se a la xarxa o de fer trucades, una situació que causa un perjudici important a la vall.

«Em va arribar un whatsapp a les 9:35 de la nit per notificar-me que teníem el tall a Camprodon que s'havia produït a les 8:47. I vaig rebre un altre missatge el dimarts a les 6 de la tarda dient-me que properament tornaria la xarxa quan ja havia arribat a les dues del migdia. La informació que tenim és patètica», explica Xavi Guitart, alcalde de Camprodon i delegat del Govern de la Generalitat a Girona. I afegeix que «ara mateix es-



En aquesta ocasió la causa del tall no ha sigut cap inclemència meteorològica, sinó un incident a les obres del pont del Carbur

tem molt enfadats i hem posat el cas a les mans dels nostres advocats per veure quines accions legals emprenem contra Telefònica».

## La causa

Les ventades, les pluges, les inclemències meteorològiques... Han estat les causes de la majoria de les incidències de la xarxa a la Vall de Camprodon. Però aquest cop ha sigut un incident fortuït a les obres del pont del Carbur de Sant Pau de Segúries. Un camió va sortir de la zona d'obres amb el dipòsit del material elevat, xocant amb els ca-

bles aeris de la fibra i tombant-lo, deixant així tota l'àrea d'influència de la base de connexió de Camprodon sense cobertura. El dilluns es va reparar el pal que es va tombar, mentre que al llarg del matí de dimarts, els tècnics de la companyia van reconnectar el cablejat per fer que, aproximadament a la una del migdia, tornés a haver-hi connexió.

## Els efectes

La pèrdua de la cobertura de xarxa i de telèfon té molts més efectes dels que es puguin veure a simple vista. Uns efectes en el dia a dia i també eco-

nòmics en les butxaques de les persones de la vall. Els agents econòmics de Camprodon es mostren molt molestos amb la situació. «Al llarg de tot el dilluns no hem tingut datàfon i hem perdut quatre vendes per culpa d'això», comenta Lídia Orduña, dependenta de la botiga El Rebost del Pont Nou. Però qui no es consola és perquè no vol. Orduña diu que «almenys aquesta vegada ens ha enganxat en dilluns i dimarts que a Camprodon tenim moltes botigues tancades i estem a mig gas. En cap de setmana és molt pitjor».

El problema, però, no és tan que hi hagi hagut aquest episodi de manca de connexió sinó que són esdeveniments molt repetits, amb una freqüència pràcticament mensual des de Nadal. De fet, els caixers automàtics no funcionaven aquest dilluns, mentre que a l'oficina de La Caixa explicaven que durant el dimarts s'ha treballat a mig gas. En Marc Casablanca, carnisser, relata que «no podem cobrar amb targeta i hem de fiar a la gent... és un escàndol tot plegat». Puntualitza que «als clients del poble i de tota la vida els diem que ja ens ho pagaran quan puguin, però al final nosaltres paguem per un servei que no rebem».

També té molta afectació en els hotels i allotjaments, que perden reserves per culpa de la comunicació. «Quan la connexió torni ens passarem dos dies posant-nos al dia i trucarem a gent que no vindrà perquè ja ha reservat en un altre lloc», diu Roger Costejà, gerent de l'Hotel Camprodon. Creu que amb la tecnologia que tenim aquestes coses no haurien de passar i conclou que «és molt trist que al segle que vivim passin aquestes coses. Pretenem que vingui gent a viure a la comarca i estem endarrerits a la història».

Llibre de poesies  
d'Ana María García Requena

## Donde el amor se escribe



### Bordado en oro

Esta mañana desperté,  
cuando el viento en remolino  
se sentó en mi ventana,  
dejando mis ojos perdidos,  
mirando el caos divino.

Pero en ese instante,  
una voz despertó mi alma,  
me dijo: "Ana, estás en mis pensamientos,  
aunque no siempre te lo diga,  
eres mi gitana, mi calma".

Ana María García Requena

Y entonces comprendí,  
que la vida es un bordado,  
que tus palabras son hilos de colores  
tejiendo el amor que he guardado,  
en mi corazón, tan dorado.

Eres mi delirio,  
por ser quien eres, mi amor,  
gracias por escogermte entre tantas,  
por ser mi musa, mi flor.

Y cada día, cada hora,  
te amaré con más pasión,  
como los bordados de oro  
que llevo en el pecho, mi canción.



Restaurant Perla  
Plaça Gran, 4 · Ripoll  
restperla@hotmail.com  
972 700 001 · 649 240 217

# el mercat

DEL 23 AL 29 D'ABRIL DE 2026 | SUPLEMENT D'OCCI I DE CULTURA

## OBJECTIU 2028: LA CATEDRAL DE SANTIAGO

Pàgina 20

**SOLIDARITAT**  
CAMPDEVÀNOL  
CELEBRA UN  
PLAYBACK  
SOLIDARI

Pàgina 21

**FOC I BÈSTIES**  
SETZENA  
TROBADA DE  
DRACS I BÈSTIES

Pàgina 25

**CUINA I  
CREATIVITAT**  
EL XEF DE CAN  
JEPET HA ESTAT  
L'ENCARREGAT  
DEL NOU CURS

Pàgina 26

**100 ANYS**  
LA GERMANDAT  
DE VALLFOGONA  
CELEBRA CENT  
ANY



RIPOLL K. RÍOS / L. SEGUR

**F**a dos anys, usuaris i usuàries de la Fundació MAP van iniciar el Camí de Sant Jaume, un trajecte exigent que, any rere any, atrau centenars i centenars de pelegrins disposats a endinsar-se en aquesta aventura. Enguany, continuen avançant en el seu objectiu de completar nous trams fins a arribar a la catedral de Santiago de Compostel·la. Aquesta és ja la tercera edició d'aquest projecte de la Fundació MAP, en la qual participen una desena d'usuaris i cinc persones voluntàries. «**Marxem el dimarts 28 d'abril i tornem el 4 de maig**», explica Marina Alabró, professional de suport i impulsora del projecte. Aquest any, els participants recorreran el tram de Burgos a León, de més

de 175 quilòmetres. Un cop completat, només quedaran dues etapes més per assolir el gran repte: de León a Sarria i, finalment, de Sarria fins a Santiago. Per al Salvador Mas de Xaxàs, aquesta experiència és molt enriquidora: «**Hem trobat espònsors nous. A més, aquest any repeteixen tots els participants de l'any passat, i gràcies a tota aquesta gent que col·labora, podem fer aquest projecte**». Per la seva banda, Marta Ricart diu que durant aquesta experiència «**ens coneixem una mica entre tots**». A banda dels usuaris del MAP, també hi participen altres persones com, per exemple, Lluís Orriols, de Ripoll, i Pep Faja, de Torelló, que fan de voluntari: «**Aquest és el segon any que ho faig i n'estic molt content. Com que soc d'Osona, aprofitem per en-**

**trenar fent rutes per les ermites i els puigs que tenim de la zona**», assenyala Faja. Cada dimecres, usuaris i voluntaris s'entrenen per preparar aquesta gran aventura. «**Amb aquest projecte es potencia l'entrenament i l'autonomia de tots els que participem. Gràcies als entrenaments, notem molta millora, perquè ara la gent està en forma i preparada per començar aquesta nova etapa**», afegeix Orriols. Aquesta aventura es va iniciar el 2024 i es preveu completar-la el 2028. Al Camí de Sant Jaume cada pas compta, però més enllà d'assolir aquest recorregut, el més important és gaudir de l'experiència, conèixer gent nova cada dia i recórrer una de les rutes del pelegrinatge més antigues i emblemàtiques.

# CAMPDEVÀNOL RECAPTA 1.800 EUROS PER ALS NENS AMB CÀNCER

HA ESTAT GRÀCIES A UNA NOVA EDICIÓ DEL PLAYBACK DE CAMPDEVÀNOL QUE S'HA CELEBRAT DURANT DUES JORNADES A LA SALA DIAGONAL

CAMPDEVÀNOL LAURA SEGUR

Un any més, la Sala Diagonal de Campdevànol ha estat un escenari d'art i solidaritat. Aquest cap de setmana, s'ha celebrat una nova edició del Playback Solidari. Enguany, els beneficis es destinaran a la investigació a oncologia infantil de Sant Joan de Déu.

La Pepi Caro, membre de la junta de l'Associació de Jubilats i Pensionistes de Campdevànol, remarca la importància de ser solidari per aquesta causa: «**Aquesta és una malaltia molt cruel, són una mainada que no ha tingut ni l'oportunitat de viure, és per això que tot el que es recapti anirà destinat per ajudar-los a ells i a les seves famílies**».

Gairebé una cinquantena de persones han participat activament en una causa que ha estat tot un espectacle, amb propostes d'abans, d'a-



Durant dos dies s'ha celebrat el playback

ra i amb tocs d'humor. Txarango, el Tricicle o el 'Sweet Caroline' del Neil Diamond sonaven sobre l'escenari. Un dels grups que hi ha pres part és el de country. Una de les seves integrants, la Marta

Salvatella, va participar activament en el xou, tant a l'obertura amb un dels temes de Txarango com ballant a ritme de country, amb el 'Sweet Caroline': «**Hem fet aquesta cançó que sembla**



**que ara s'ha posat molt de moda, però quan la vam triar cançó jo no ho sabia**». Una altra de les participants, que va ballar durant la iniciativa, va ser la Mercè Guittart, qui destacava: «**El més**

**important és la causa; ho vam tenir clar**».

Una activitat de solidaritat promoguda des del casal de la gent gran de Campdevànol que ha permès recollir, entre els dos dies de playback, 1.800 euros.

## MASTERCLASS DE IOGA BENÈFICA A SANT PERE

RIPOLL REDACCIÓ

Aquest diumenge, l'església de Sant Pere de Ripoll acollirà una classe magistral de ioga benèfica. Un matí per cuidar-se i, alhora, per fer una aportació contra el càncer. Aquesta és la cinquena edició, promoguda des de Fundació Oncolliga Girona, i la quarta des del centre ripollès Ioganur. Es requereix inscripció prèvia al web de la fundació o des de l'Instagram de Ioganur. En la formalització de la plaça es paguen 15 euros de concepte de matriculació i donatiu. Amb aquesta activitat que començarà a les deu del matí, també es vol promoure un estil de vida saludable i conscient.



Sant Pere serà l'escenari de la masterclass

## CAMINADA SOLIDÀRIA



CAMPDEVÀNOL REDACCIÓ

L'AFA de l'Escola Pirineu de Campdevànol organitza aquest diumenge, a partir de les deu del matí, la tercera edició de la caminada solidària de 5 km per recaptar diners per a la recerca del càncer infantil. Amb sortida de l'Escola Pirineu, es poden adquirir dor-

sals 0, al preu de 5 euros, si no es pot assistir a l'activitat. Els 100 primers dorsals inscrits tindran un obsequi. Tots els diners recaptats aniran íntegrament als SJD Pediatric Center de Barcelona. La caminada estarà ambientada amb els grallers de Campdevànol. A l'arribada hi haurà música, piscolabis i sorteig.

# EL BON TEMPS ENCÈN 16A TROBADA DRACS I BÈSTIES DE FOC

DES DE LA COLLA DELS DIABLES FAN UNA CRIDA A LA PARTICIPACIÓ, SOBRETOT DE GENT JOVE PER TAL DE GARANTIR EL RELLEU GENERACIONAL DE L'ENTITAT

RIPOLL PAULA SAVAGO

**D**rac i Bèsties han sortit als carrers i places de Ripoll, i enguany han pogut lluir-se pel municipi gràcies al bon temps. Pel vicepresident dels Diables de Ripoll, Jaume Colomer, la jornada «és plena d'emoció».

Des de l'entitat recorden les edicions passades i com es van veure afectades per la pluja, cosa que va impedir la visita de dues de les colles convidades. Enguany, el cel va anar a favor, portant desenes de persones a viure i veure la trobada. En el cas de Colomer, «porto quatre anys» dins dels Diables: «Els altres tres anys vam haver de fer la trobada a la pista coberta, feia molt mal temps», subratlla. Aquest 2026 ha trencat amb aquesta mala ratxa: «Gràcies a Déu, ens ha respectat el temps i estem supercontents», celebren des de la colla ripollesa.

Aquest dissabte, s'ha celebrat la setzena edició d'aquesta cita. La trobada, presidida pel drac i el gall de Ripoll, ha comptat amb l'acompanyament del Maxtord de Tordera; les gallines, pollets i gall d'Esparreguera; el drac de la Múnia i la serp de la Vall de Tenes. Els amfitrions recorden que aques-



KAROLINA RIOS

ha és gràcies als pares que s'han implicat. Esperem que en un futur sigui aquesta canalla qui agafi les regnes dels Diables de Ripoll. Són ells qui han d'estirar el carro i tirar endavant», sentència el vicepresident.

I, a ritme de tambors, les bèsties van calar foc per il·luminar -aquest any sí- la plaça de l'Ajuntament de la vila. Perquè enguany el temps ha permès realitzar la jornada amb normalitat. «Després de la cercavila toca l'encesa a la plaça, això toca quan es fa fosc. També es fa una cremada individual de cada bèstia i una última conjunta».

ta trobada és sinònim d'orígens i història: «És la trobada amb les arrels de la cultura catalana i de revitalitzar-la. És un goig i ens sentim molt contents de poder-la fer cada any», remarca Colomer. Des de la colla també celebren assistir a altres trobades: «Ens fa sentir alegria anar a altres trobades que es fan arreu de Catalunya».

Perquè la cultura popular, la música i el foc no es perdin, cal que les noves generacions se sumin a les entitats i associacions. «Costa, costa molt. És molt dur, el relleu que hi ha i els nens i nenes que hi



GESTORIA ADMINISTRATIVA  
**MUNELL**

**ASSESSORIA:** Fiscal · Comptable · Laboral · Mercantil · Legal · Financera  
**GESTORIA:** Gestoria · Tràmits de Vehicles · Assegurances



De forma  
presencial i  
també on-line

## EL MONESTIR S'OBRE MÉS ALS VISITANTS



EL RIPOLLÉS

Imatge d'un dels moments de la visita d'aquest cap de setmana

RIPOLL L.S.

**E**l Dia Internacional de Monuments i Llocs Històrics ha obert les portes aquest dissabte al conjunt monàstic de Ripoll amb una visita guiada. «Aprofitem aquest dia per fer una visita guiada general on tothom siguin d'aquí o no la puguin conèixer la seva història i tot l'art que s'hi troba», així ho relata l'educadora i guia del Monestir, la Laia Cutrina. Una visita més especialitzada, amb imatges antigues i anècdotes que han permès aprofundir d'una altra manera en el coneixement d'aquest espai. Una bona oportunitat d'aprofundir en altres aspectes sobre la història d'aquest

símbol nacional, també a partir d'anècdotes. «**Sobre la necròpolis es diu que uns nens que jugaven a pilota al darrere, als absis del monestir, van veure una cosa estranya i a partir d'aquí, aquest fet, als anys '70, va motivar a continuar a la prospecció geològica de la necròpolis que havia quedat aturada per la reconstrucció del segle XIX, i això va despertar la nova necròpolis que es pot veure des del 2013.**»

Des de l'organització, se'n fa un bon balanç de l'interès despertat entre els visitants a qui també s'ha explicat que durant la Guerra Civil la Portalada estava tapada i com es va fer el trasllat de la tomba del Comte Guifré.

# CAMPRDON RECONEGUDA ARREU PER LA FIRA DE MINERALS

AQUEST CAP DE SETMANA S'HI HA CELEBRAT LA SISENA EDICIÓ D'UNA FIRA D'ÀMBIT INTERNACIONAL D'INTERCANVI DE MINERALS



K RÍOS

CAMPRDON KAROLINA RÍOS

**A**l voltant d'una seixantena de col·leccionistes d'arreu del món han participat en la sisena edició de la trobada internacional de micromineral de Camprdon, un esdeveniment que s'ha consolidat al llarg d'aquests sis anys. La iniciativa té com a objectiu apropar el món dels minerals al públic i despertar interès en els més joves.

Joan Rosell, membre del Grup Mineralògic Català i organitzador de la trobada, explica que «no comptem tant els col·leccionistes com els microscopis, que n'han vingut 58. Aquesta és la segona fira d'Europa, tot i que només portem 6 anys i ja es comença a tenir Camprdon com a un referent en aquest tema», i recorda que «és una fira que es fa cada dos anys».

Des de l'organització destaquen que es tracta d'una proposta poc habitual a Catalunya, especialment perquè es basa exclusivament en l'intercanvi de peces. «No és una fira característica en el nostre país, però sí habitual a la resta d'Europa i aquí convidem a



K RÍOS

gent de tot arreu, d'Itàlia, de França, d'Alemanya i aquests porten els seus minerals i el que es fa és intercanviar, mai no es ven, porten els seus minerals i la intenció és que si et falten espècies de la teva col·lecció fas l'intercanvi, la completes o l'amplies».

Aquesta trobada reuneix minerals molt diversos, des dels més comuns fins a espècies rares i difícils de trobar. «Hi pots trobar des de minerals nadius com el coure, l'estany

o el bismut o de qualsevol tipus com malaquites, alguns que són molt estètics que els mirem amb microscopis o amb lupa, però també hi podem trobar aquells que potser no són macos però són molt rars al món».

Joan Rosell ha assenyalat la importància de conèixer aquests minerals, ja que són essencials per al desenvolupament de moltes de les tecnologies que formen part del nostre dia a dia.

IMPREMTA

Des de 1964  
Més de 60 anys al vostre servei

- VENDA DE MATERIAL D'OFICINA
- MATERIAL ESCOLAR I LLIBRERIA
- PREMSA / REVISTES
- DISSENY GRÀFIC
- IMPRESSIÓ DIGITAL
- IMPRESSIÓ TIPOGRÀFICA I OFFSET

Tota una empresa  
dedicada al món gràfic

Us desitja una bona diada de Sant Jordi 2026!

Segueix-nos a les recomanacions literàries setmanals a Instagram  
@ impremta\_garriga

C. Pere Rovira, 5 - Tel. 972 72 00 43  
17860 Sant Joan de les Abadesses / e-mail: impremtagarriga@gmail.com

23 D'ABRIL DE 2026

# EL SUPPLEMENT

5

RUTA DE LES TAPES  
D'OLOT

6

UIER

8

BREDA

10

PARC RESIDENCIALS  
DE LE VEDRIGNANS

12

EXPOSICIÓ DE  
BONSAIS A RIPOLL

Sant  
Jordi

**iTRAM**  
COMUNICACIÓ

iTram Comunicació  
Colònia Santa Maria  
Ctra. C-17 km 91,5 · 17500 Ripoll  
Tel. 972 70 21 12  
info@itramcomunicacio.com

# Quan la rosa també es menja

RIPOLL • REDACCIÓ

Cada 23 d'abril, Catalunya es teixeix de vermell. Milions de roses passen de mà en mà, convertint-se en el gest més visible d'una diada que barreja amor, cultura i identitat. Enguany, la previsió és que se'n vinguin prop de set milions, però només una petita part -una de cada quatre-centes- seran de producció catalana. La resta arribaran de milers de quilòmetres lluny, principalment de Colòmbia, l'Equador o els Països Baixos.

En aquest context globalitzat, on la rosa tradicional continua sent la gran protagonista, amb el vermell dominant clarament les preferències, també creixen les alternatives. Nous colors, formats diferents i propostes creatives que busquen sorprendre sense perdre l'essència.

## UNA ROSA QUE TRENCA ESQUEMES

La típica rosa de Sant Jordi també es pot reinterpretar. El símbol més icònic de la diada transformat amb una creació gastronòmica. Per exemple, amb una rosa elaborada amb producte carni, amb pètals que combinen textures i colors, que imita la forma de la flor tradicional, però en clau culinària.

A primera vista, la peça manté l'estètica clàssica: volum, forma espiral i tonalitats vermelloses que evocuen la rosa de sempre. Però en apropar-s'hi,



La creació de la carnisseria Ca la Magda, de Ripoll

la sorpresa és evident. No és una flor, sinó una elaboració comestible que transforma el gest simbòlic en una experiència sensorial.

Aquesta reinterpretació no és només un exercici de creativitat, sinó també una manera de reivindicar l'artesania i el producte de proximitat. En un dia en què la majoria de roses són importades, aquesta proposta posa el focus

en allò que es fa aquí, amb matèria primera i coneixement local.

## TRADICIÓ QUE EVOLUCIONA

La rosa de Sant Jordi té un origen que es perd entre la llegenda i la història. Segons el relat més conegut, de la sang del drac vençut pel cavaller en va néixer un roser, i d'aquí el costum de regalar una rosa cada primavera. Però més enllà del mite, la tradició d'obse-

quiar flors té arrels antigues, vinculades tant a l'amor cortès medieval com a celebracions encara més antigues, com les festes romanes dedicades a Flora.

Amb el pas dels segles, aquest símbol s'ha anat transformant. Ha incorporat nous significats, ha ampliat els seus destinataris i ha evolucionat en la seva forma. Avui, la rosa ja no és només un regal romàntic, sinó també un gest d'afecte, amistat o reconeixement.

## ENTRE EL GEST I EL PLAER

Regalar una rosa comestible implica un canvi de mirada. La flor deixa de ser un objecte que es conserva per convertir-se en un moment que es comparteix i es consumeix. El gest es manté, però el seu recorregut és diferent.

Aquesta transformació connecta amb una tendència més àmplia que també es veu en altres àmbits de la diada: la voluntat de personalitzar, d'innovar i de donar un valor afegit als símbols tradicionals. No es tracta de substituir la rosa vermella, sinó d'obrir noves maneres de viure-la.

Sant Jordi continua sent, sobretot, una celebració compartida. Els carrers plens de parades, les converses improvisades, els llibres que canvien de mans i les roses, siguin com siguin, que es regalen.

PUBLICITAT

*Ca la Magda*  
carnisseria  
xarcuteria

Mestra artesana carnissera

*Degusta les nostres  
especialitats de Sant Jordi*

- Embotits artesans
- Carns de la comarca
- Gran varietat de precuinats
- Plats cuinats



Productes Km 0. Fem territori. Mengem sa.

Ctra. Barcelona, 16 · 17500 Ripoll · Tel. 972 701 844



# Primavera al carrer

OLOT • REDACCIÓ

Amb l'arribada del maig, Olot es transforma. El centre de la ciutat esdevé un espai obert, vibrant, on el ritme quotidià deixa pas a una jornada que combina tradició, activitat comercial i propostes culturals per a tots els públics. La Fira de l'1 de maig, una de les més antigues de la capital garrotxina, torna aquest 2026 amb la voluntat intacta de celebrar la primavera des del carrer.

La cita, plenament consolidada, no és només un esdeveniment, sinó una manera de viure la ciutat. Durant tot el dia, els carrers, places i espais emblemàtics d'Olot acullen una programació diversa que convida a passejar

sense pressa, a descobrir i a deixar-se sorprendre. L'ambient firal es desplega, integrant-se en el teixit urbà i convertint el centre en un gran recorregut que connecta diferents sensibilitats.

## UN RECORREGUT PER LA CIUTAT

Un dels elements que defineixen la Fira és la seva estructura oberta. No hi ha un únic espai, sinó múltiples punts d'interès que es reparteixen estratègicament pel centre. Això permet que cada visitant construeixi el seu propi itinerari, en funció dels interessos i del ritme.

A la plaça Balmes i els carrers adjacents, el mercat de



roba i complements ofereix una proposta comercial extensa, mentre que al Firalet el món del motor pren protagonisme amb el tradicional mercat d'automòbils, que arriba a la seva 43a edició. No gaire lluny, el Firal concentra l'essència més artesana i primaveral amb parades de productes fets a mà, flors i planter que aporten color i olor a la jornada.

Altres espais completen aquest mosaic: el Firal Petit, amb la presència de maquinària i productes vinculats al jardí; la plaça de l'Hospital, amb el mercat de col·leccionisme; o la plaça Josep Clarà, on la música en format físic continua trobant el seu lloc amb la fira del disc. Tot plegat configura un paisatge divers que reflecteix la vitalitat d'una fira que ha sabut evolucionar amb el temps.

## MÉS ENLLÀ DEL MERCAT

La Fira de l'1 de maig no es limita a l'activitat comercial. Una part essencial del seu atractiu rau en la programació d'activitats complementàries que amplien l'experiència i la fan accessible a públics molt diversos.

Els més petits troben al Firal espais pensats per a la descoberta i el joc, amb propostes vinculades a la natura i tallers que conviden a expe-

rimentar. Al mateix temps, la ciutat es converteix en un escenari d'activitats participatives, amb jocs gegants, iniciatives dinamitzadores i itineraris que permeten redescobrir l'espai urbà des d'una nova perspectiva.

La dimensió cultural també hi té un paper destacat. Tallers de castells, espectacles de dansa i teatre o visites guiades a espais singulars com l'Espai Cràter o el volcà del Montsacopa aporten contingut i context a una jornada que va més enllà de l'entreteniment. La Fira esdevé així una porta d'entrada al patrimoni natural i cultural de la ciutat.

## UNA FIRA AMB HISTÒRIA

Parlar de la Fira de l'1 de maig és també parlar de continuïtat. Els seus orígens es remunten al segle XVI, quan el mercat de bestiar era l'eix principal de l'activitat. Aquella funció inicial, centrada en l'intercanvi i el comerç, ha anat transformant-se fins a donar lloc a una fira multisectorial que manté, però, l'esperit de trobada.

Aquest recorregut històric explica, en part, la seva capacitat d'adaptació. La Fira ha sabut incorporar nous continguts sense perdre la seva essència, mantenint-se com una cita rellevant tant per als olotins com per als visitants.

## CIUTAT, COMERÇ I COMUNITAT

Un altre dels elements clau és la implicació del teixit comercial. Els establiments del centre obren les seves portes durant tota la jornada, reforçant la connexió entre la fira i la vida quotidiana de la ciutat. Aquesta participació contribueix a generar un ambient dinàmic, on el comerç de proximitat esdevé protagonista.

La Fira, en aquest sentit, funciona com un espai de relació. No només entre venedors i compradors, sinó també entre veïns, visitants i entitats. És un moment en què la ciutat es mostra, s'explica i es comparteix.

## UNA PRIMAVERA QUE CONTINUA

La jornada de l'1 de maig s'inscriu dins una programació més àmplia que s'allarga durant tot el cap de setmana i que forma part de la campanya "Primavera en família". Activitats com rutes saludables, tallers creatius o propostes festives complementen una oferta que busca consolidar Olot com a destí de primavera.

En aquest context, la Fira esdevé un dels punts culminants, però no l'únic. És una peça més d'un conjunt que posa en valor el territori, el paisatge i la cultura.

PUBLICITAT

# Punset

CONSULTORS D'ASSEGURANCES

# Occident

Olot: Notari Closells, 2 baixos · 17800 Olot · 972 26 67 12  
Ripoll: Progrés, 1 · 17500 Ripoll · 972 70 01 49

[punset@punsetconsultors.com](mailto:punset@punsetconsultors.com)

[www.punsetconsultors.com](http://www.punsetconsultors.com)

# Un maig per tastar

## La Ruta de les Tapes d'Olot i la Garrotxa creix i es consolida com una de les grans cites gastronòmiques

OLOT • REDACCIÓ

**E**l mes de maig torna a tenir gust de tapa a Olot i a la Garrotxa. La Ruta de les Tapes, una proposta que any rere any ha anat guanyant presència i participació, fa un pas més aquest 2026 amb una edició ampliada que s'allargarà durant tot el mes i que reforça la seva dimensió com a esdeveniment gastronòmic, però també social.

L'edició d'enguany no només creix en dies -de l'1 al 31 de maig-, sinó també en abast. Més establiments s'hi sumen, més propostes s'hi incorporen i, sobretot, es consolida una idea que va més enllà del simple fet de sortir a menjar: convertir el tapeig en una experiència compartida que connecta persones, espais i territori.

### UNA RUTA QUE S'EXPANDEIX

Amb la incorporació de nous participants, la ruta amplia el seu radi i reforça la seva vocació comarcal. La presència d'establiments fora d'Olot és un dels indicadors d'aquest creixement, que apunta cap a un futur en què la iniciativa es pugui desplegar en diferents municipis amb micro-rutes pròpies.

Aquesta expansió no és només quantitativa. També implica una diversifica-

ció de l'oferta, amb l'entrada de nous formats com els comerços amb espai de degustació, que aporten una mirada diferent al concepte tradicional de tapa i obren noves possibilitats dins el circuit gastronòmic.

### EL TEMPS DE TAPEIG

Una altra de les novetats destacades és l'ampliació dels horaris. Si fins ara la ruta es concentrava principalment al vespre, enguany una part important dels establiments també oferiran les seves propostes al migdia. Aquesta obertura respon a la voluntat d'adaptar-se a nous hàbits i d'arribar a un públic més ampli, convertint la ruta en una opció flexible que s'integra en diferents moments del dia.

El format es manté fidel a l'essència: una tapa acompanyada d'un quinto de cervesa o aigua, a un preu tancat que facilita el recorregut entre establiments. Però més enllà de la fórmula, el que es consolida és una manera de viure la gastronomia basada en el moviment, la descoberta i la conversa.

### IMATGE I IDENTITAT

L'edició d'aquest any també ha volgut posar l'accent en la dimensió visual i



identitària de la ruta. La convocatòria d'un concurs de cartells obert ha permès implicar la comunitat creativa i donar veu a noves mirades. La proposta guanyadora, obra de la il·lustradora Roser Matas Nadal, captura amb un estil viu i acolorit l'esperit de la ruta: gent compartint, tastant i ocupant l'espai públic.

No és casual tampoc l'elecció de la plaça Clarà com a escenari simbòlic de presentació. En el seu centenari, aquest espai emblemàtic d'Olot es converteix en un punt de referència que connecta passat i present, reforçant la idea que la ruta no només transcorre pels establiments, sinó també pels carrers i places que defineixen la ciutat.

### PARTICIPAR I VALORAR

La Ruta de les Tapes manté el seu caràcter participatiu, convidant els assistents a formar part activa de l'experiència. A través d'un sistema de votació digital, els participants poden valorar les tapes que proven, convertint-se així en prescriptors i contribuint a definir l'èxit de cada proposta.

Aquest component interactiu afegeix una capa més a la iniciativa, que no es limita a oferir producte, sinó que genera una dinàmica de participació i implicació. A més, els incentius en for-

ma de premis -des d'estades fins a experiències gastronòmiques- reforcen aquesta voluntat de crear comunitat al voltant de la ruta.

### UNA CITA CONSOLIDADA

Amb els anys, la Ruta de les Tapes s'ha convertit en una de les cites destacades del calendari primaveral a la Garrotxa. El seu èxit no rau només en la qualitat de les propostes, sinó en la seva capacitat de dinamitzar el territori, d'activar el sector de l'hostaleria i de generar moviment als carrers.

En un moment en què es valora cada vegada més el producte de proximitat i les experiències compartides, la ruta encaixa amb una manera de consumir més conscient i arrelada. No es tracta només de menjar bé, sinó de fer-ho en un context que té sentit, que explica un territori i que el posa en valor.



ASSOCIACIÓ  
D'HOSTALATGE  
DE LA GARROTXA



Associació Hostalatge de la Garrotxa

Avinguda Onze de Setembre, 16

17800 Olot

972 659 678

Info@garrotxahostalatge.cat

www.garrotxahostalatge.cat

# PARTICIPA I GUANYA AL SORTEIG DE SANT JORDI A RIPOLL DONA VIDA AL COMERÇ LOCAL!



DURANT LA DIADA COMPRA ALS  
ESTABLIMENTS PARTICIPANTS  
DE RIPOLL COMERÇ I GUANYA  
UN VAL DE...

25€

50€

75€

PER BESCANVIAR EN ELS  
COMERÇOS ADHERITS

Únicament hauràs d'escriure el teu **nom, cognoms i telèfon** al **tiquet de compra** i dipositar-lo a la **bústia del mateix establiment!**

## Establiments participants:

*AniTiDia.mans, Caballol, Catalluna, Espiga Verda, Forn Rupsa, Gràfic Paper, Kiko's, La Recuiteria, Ocells i Plantes Alarcón, Paper Tisora, Rams & Roses, Repsol, Singulars, Lluerna i Sports Outlet.*



# Sant Jordi Campdevàno

23 i 24 d'Abril

## DIJOUS, 23 D'ABRIL

**Lloc: Plaça Anselm Clavé**

A partir de les **10 del matí** i durant tot el dia, parades de venda de llibres i roses a càrrec de comerços de **Campdevàno Comerç, escoles i entitats.**

**16.00 h - Ràdio Campdevàno** en directe des del centre del poble, amb entrevistes, comerços i tertúlies.

**16.00 h - Taller de manualitats infantils de Sant Jordi** a càrrec de l'AFA Llar d'Infants "El Barrufet de Campdevàno".

**17.30 h - Animació infantil amb Doctor Fly Show**, amb l'espectacle "La màgia de Sant Jordi".

**19.00 h - Presentació del llibre "La indústria tèxtil a Campdevàno"**, de Josep M<sup>a</sup> Colomer i Fossas i Josep M<sup>a</sup> Soler i Tortadés.

**19.30 h - Presentació del llibre "Comerços Centenaris del Ripollès - Venedors d'Esperança"**, amb la participació de representants dels comerços centenaris de Campdevàno, l'alcalde Oriol Lázaro, el president de Campdevàno Comerç, Llorenç Coll, Josep Pascal, vicepresident executiu de la UIER, i **Albert Soler**, autor i tècnic en dinamització de comerç. El llibre es pot adquirir a la **Llibreria L'Espelt** de Campdevàno.

## DIVENDRES, 24 D'ABRIL

**Lloc: Plaça Anselm Clavé**

**16.00 h.** Lectura de poemes i textos a càrrec del **grup de voluntaris de les trobades literàries.**

**17.00 h.** Presentació del llibre "**Urraca**", de **Sònia Vital**. Tot seguit, tertúlia sobre l'obra, l'apoderament de les dones i la seva invisibilització al llarg de la història.

**18.00 h.** Presentació del llibre "**Poemari bilingüe**", de **Joan Murillo**, a la Sala Auditori del Centre Cívic.

Tot seguit, **Entrega de premis del XXV Certamen Literari de Campdevàno.**

### NOTA:

Durant la diada de **Sant Jordi** i el 24 d'abril, compra als establiments de **Campdevàno Comerç** i entra al sorteig d'un llibre de "**Comerços Centenaris del Ripollès - Venedors d'Esperança**" i 2 vals de 50 € per comprar als comerços adherits.

Diposita el teu tiquet de compra a l'urna que hi haurà a l'escenari durant els dos dies, indicant el teu nom i número de telèfon al dors.

El sorteig es farà uns dies després a l'Instagram de **Campdevàno Comerç** (@campdevanol.comerc).

## Vine a gaudir de la Diada de Sant Jordi a Campdevàno!

Organitza:



Col·labora:



# Quan la història es fa festa

## Breda reviu set segles d'història amb la festa de l'Ajust i la Fira del Monestir

BREDA • REDACCIÓ

El calendari de primavera acostuma a venir carregat de propostes culturals arreu del país, però n'hi ha algunes que destaquen per la seva capacitat de travessar el temps sense perdre sentit. És el cas de la Festa de l'Ajust de Breda, que aquest 2026 arriba a la seva 763a edició i es combina, un any més, amb la Fira del Monestir, configurant un cap de setmana -25 i 26 d'abril- que va molt més enllà d'una simple celebració local.

El nucli antic del municipi es transforma durant aquests dies en un espai de trobada on conviuen el passat i el present. Els carrers s'omplen de parades d'artesanania i productes de proximitat, però també de veus, de gestos i d'una manera de fer que manté viu un relat col·lectiu que arrenca a l'edat mitjana.

### UNA FESTA QUE NEIX D'UN FET HISTÒRIC

L'origen de la Festa de l'Ajust es remunta a l'any 1263, quan el vescomte Grau de Cabrera va fer donació de les relíquies de sant Iscle al monestir de Sant Salvador de Breda. Aquest gest va marcar l'inici d'una tradició que, amb el temps, s'ha anat adaptant però no ha deixat mai de celebrar-se.

El nom d'"Ajust" no és casual. Diverses interpretacions apunten a un



acord -ja fos entre el monestir i la parròquia o entre els mateixos habitants- que fixava la data de la festivitat, situada encara avui el tercer diumenge després de Pasqua. Durant segles, la celebració tenia un caràcter eminentment religiós, amb el monestir com a centre de les solemnitats i les relíquies com a element simbòlic de la comunitat.

Amb el pas del temps, però, aquesta dimensió ha anat convivint amb una

altra de més popular i participativa. L'Ajust és també la "Festa Petita" de Breda, una cita que reforça la identitat local i que s'ha obert progressivament a visitants d'arreu.

### EL MONESTIR COM A EIX

La incorporació de la Fira del Monestir, des de fa gairebé una dècada, ha ampliat encara més aquesta mirada. La proposta no es limita a recrear el passat, sinó que el posa en diàleg amb el present. El monestir benedictí

*Set segles després, Breda continua trobant en l'Ajust una manera de reconèixer-se com a comunitat*

de Sant Salvador, fundat l'any 1038, deixa de ser només un element patrimonial per esdevenir un espai actiu de transmissió cultural.

Les activitats programades -conferències sobre la vida monacal, demostracions d'oficis o visites guiades-

PUBLICITAT



la botigueta

OUTLET OLOT

PRIMAVERA-ESTIU

Del 30 d'abril al 16 de maig

HORARIS: de dilluns a dissabte de 10:00 h a 14:00 h i de 16:00 h a 20:00 h. - Divendres 1 de maig: OBERT / Diumenges: TANCAT - (Els trobareu darrere el GRÓS MERCAT)  
Passatge Honorat Vilamanyà, 11 (Pol. Ind. Les Mates) 17800 OLOT - T\_972 26 76 24 - info@labotiguetaolot.com - www.labotiguetaolot.com - @labotiguetaolot

Segueix-nos



@labotiguetaolot



permeten entendre com funcionava aquest univers i quin paper tenia en la configuració del poble. No es tracta només d'explicar, sinó de fer tangible una manera de viure que, malgrat la distància temporal, continua despertant interès.

En aquest sentit, la fira actua com un exercici de memòria col·lectiva, però també com una eina de divulgació que connecta amb inquietuds actuals, com la recuperació del patrimoni o la necessitat de preservar els sabers tradicionals.

#### GASTRONOMIA I TERRITORI

Si hi ha un element que travessa tota la celebració és la gastronomia. Els productes de proximitat ocupen un lloc central, tant en les parades del mercat com en les activitats específiques que s'hi organitzen. El tast de vins i formatges vinculats a tradicions monacals és una de les propostes que millor sintetitza aquesta voluntat de connectar cultura i territori.

## La Fira del Monestir transforma el patrimoni en una experiència viva que connecta història, gastronomia i territori

No és només una qüestió de degustació, sinó d'entendre l'origen i el sentit d'aquests productes. Igual que passa en altres fires del país, el menjar esdevé aquí un llenguatge més, una manera d'explicar el territori a través del gust.

En aquesta línia, el porc rostit en directe s'ha convertit en un dels moments més esperats. Més enllà de l'espectacle, aquest acte manté viva una pràctica comunitària que parla de compartir, de temps lent i de celebració col·lectiva.

#### UNA FESTA QUE S'ACTUALITZA

La programació del cap de setmana reflecteix aquesta combinació de tradició i actualitat. Hi conviuen actes de cultura popular, com cercavilles o música en directe, amb propostes pensades per a un públic ampli i divers. L'objectiu no és només mantenir la festa, sinó fer-la accessible i significativa per a les generacions actuals.

Aquesta capacitat d'adaptació és, probablement, una de les claus de la seva longevitat. Breda no ha convertit la seva festa en una peça immòbil, sinó que l'ha anat reinterpretant sense trencar-ne l'essència. Això permet que continuï sent un espai viu, on la participació és tan important com la memòria.

#### EL VALOR DE LA CONTINUÏTAT

En un context en què moltes celebracions tendeixen a uniformitzar-se, la Festa de l'Ajust i la Fira del Monestir mantenen una personalitat pròpia. No responen a una fórmula exportable, sinó a una història concreta, a un territori i a una comunitat que l'ha fet créixer al llarg dels segles.

Aquesta singularitat és, alhora, el seu principal atractiu. No cal buscar grans artificis quan el relat que s'explica ja té prou força per si mateix. Set segles després, Breda continua trobant en aquesta festa una manera de reconèixer-se i de projectar-se.

PUBLICITAT



## — 100 ANYS FABRICANT TERRISSES — CERÀMIQUES MAJÓ

TALLER DE CERÀMICA I TERRISSA

**PECES TRADICIONALS I PERSONALITZADES FETES A MÀ**  
DEMOSTRACIONS PER A GRUPS AL TALLER

Mestre Artesà 12.070

C/ Josep Puig i Cunyer, 5 · 17400 Breda · Tel. 972 870 735 / 606 523 821 · info@ceramiquesmajó.com  
www.ceramiquesmajó.com



# Le Védriagnans

Referent dels parcs d'oci i residencials a la Catalunya nord



SALLAGOSA / ERR • REDACCIÓ

**E**n el cor del Pirineu cerdà, a poc més d'una hora de Ripoll, els parcs d'oci i residencials de Le Védriagnans esperen a tot aquell qui vulgui desconectar i lliurar-se a la comoditat, qui desitgi canviar d'aires descansar de debò, envoltat de la tranquil·litat que dona la muntanya. A tan sols dos quilòmetres de distància, tant si s'escull el Parc Le Védriagnans, a Sallagosa, com El Pastural, a Err, el visitant hi trobarà el model de parc residencial que tothom voldria imitar.

Llogar un xalet en un d'aquests dos encantadors pobles de l'Alta Cerdanya

*Le Védriagnans ofereix la possibilitat de compra de xalets amb capacitats de 2 a 8 places*

nya significa gaudir d'una estància natural i autèntica en un entorn privilegiat, amb riqueses varies: la fauna i la flora del Pirineu, indrets exclusius, reserves i banys naturals d'aigües ter-

mals i un llarg etcètera de sensacions i experiències plaents. Qualsevol temps és bo, ja que Le Védriagnans obre tot l'any.

Tot i ser al bell mig de la natura, els parcs d'oci i residencials de Le Védriagnans compten amb tot tipus de comerços i serveis a 300 metres. També es troben a prop del Puigmal i d'una zona aquàtica i lúdica. Els seus xalets són també un camp base ideal per sortir a fer nombroses caminades o passeigs en bicicleta de muntanya. I com a referents poblacionals, els parcs de Le Védriagnans es troben també molt a prop de Font-romeu i Andorra, a banda de Puigcerdà, Llívia i tota la Baixa Cerdanya.



## Le Védriagnans

Parc Residencial Le Védriagnans  
9, Chemin de Védriagnans  
66800 Sallagosa

## El Pastural

36, ruta del Puigmal  
66800 Err  
T: +33 (0) 468 04 04 79

contact@levedriagnans.com  
www.levedriagnans.com



A 10 km de Puigcerdà i a 5 km de Llivia  
Cerdanya Francesa a 1.300 m d'alçada

## 2 Parcs Residencials

# LE VEDRIGNANS EL PASTURAL

9 Route de Vedrignans. 66800 Saillagouse

36 Route de Puigmal. 66800 Err

UNA DESTINACIÓ PRIVILEGIADA PERQUÈ PASSEU UNES  
**BONES VACANCES TOT L'ANY**  
OBERT I VIGILAT TOT L'ANY



## EN LLOGUER O EN VENDA

Situat al centre de la Cerdanya francesa i del parc regional dels Pirineus catalans. Prop de Puigcerdà, Font Romeu, Puigmal, Eina, Porté Puymorens, Les Angles, La Molina, Masella. Destinació privilegiada on passar les vostres vacances durant tot l'any.

La tranquil·litat inspira el respecte pel medi ambient. Propera als banys d'aigua calenta de Llo i el parc aquàtic d'Err, us hi esperen extraordinàries passejades per la Vall del Segre i del Puigmal.

Podeu llogar o comprar xalets equipats per a 4, 6 i 8 persones.

La qualitat dels serveis i el respecte pel medi ambient són els nostres imperatius. A 300 metres de les botigues.

### LLOGUER DE XALETES EQUIPATS - TARIFES 2025-2026

#### PREUS DE LLOGUER DE XALETES (sense despesa elèctrica)

Tarifes vàlides del 22/11/2025 al 21/11/2026  Vacances escolars només per setmanes. Per menys dies consultar.  Temporada baixa -10% per 3 setmanes  *WE: Cap de setmana.	Temporada alta		Temporada Mitjana		Temporada Baixa				
	27/12/25 al 03/01/26 21/02/26 al 07/03/26 11/07/26 al 22/08/26		22/11/25 al 27/12/25 03/01/26 al 21/02/26 07/03/26 al 02/05/26 13/06/26 al 11/07/26 22/08/26 al 05/09/26		02/05/26 al 13/06/26 05/09/26 al 21/11/26				
	Setmana	Preus per nit 2 nits mínim	Setmana	Preus per nit 2 nits mínim	Setmana	Preus per nit 2 nits mínim			
	WE* Preu per nit	Excepte WE* preu per nit	WE* Preu per nit	Excepte WE* preu per nit	WE* Preu per nit	Excepte WE* preu per nit			
<b>Xalets proposats al parc residencial LE VEDRIGNANS a Saillagouse</b>									
<b>Genêt</b> 2 adults + 1 nen	610€	140€	95€	460€	110€	70€	390€	80€	60€
<b>Lupin</b> 2 adults + 2 nens	730€	145€	110€	560€	120€	80€	470€	90€	65€
<b>Lupin superior</b> 4 adults + 2 nens	865€	185€	130€	745€	165€	120€	590€	120€	90€
<b>Xalets proposats al parc residencial LE VEDRIGNANS a Saillagouse i EL PASTURAL a Err</b>									
<b>Gentiane</b> 6 adults + 2 nens	1.020€	225€	160€	950€	200€	150€	735€	160€	110€
<b>Edelweiss</b> 8 adults	1.090€	240€	180€	1.030€	230€	155€	820€	175€	120€
<b>Xalets proposats al parc residencial EL PASTURAL a Err</b>									
<b>Jasmin</b> 2 adults + 3 nens	770€	160€	120€	590€	125€	90€	505€	120€	75€
<b>Angélique</b> 4 adults + 3 nens	975€	210€	155€	815€	180€	120€	700€	150€	105€

EQUIPAMENTS: cuina equipada, 1 o 2 banys amb dutxa, mantes, TV, terrassa, jardí i **wifi gratuït**.  
APARCAMENT: al xalet per a 1 o 2 cotxes.  
PAGAMENT: targeta de crèdit o efectiu.  
SUPLEMENTS: electricitat 0,28€ el kwh.  
ANIMALS: 5€ / nit vacunats, acceptats 1 gos gros o dos de petits.  
TAXA TURÍSTICA: + de 18 anys 0,65€ / dia (2024).  
SERVEIS:  
· Neteja 50€ / 60€.  
· Genêt, Lupin i Jasmin: 50€.  
· Lupin Superior, Gentiane, Edelweiss i Angélique: 60€.  
· Fitxa rentadora: 5€.  
· Fitxa assecadora: 5€.  
· Lloguer llençols / llits: 10€.  
· Lloguer tovallola: 5€.  
Snack a Le Vedrignans, restaurant a 300m.  
FIANÇA: 200€ per targeta de crèdit.

**VENDA I LLOGUER**  
Parcel·les de 240 a 330m<sup>2</sup>  
2, 3 i 4 habitacions  
Totalment equipades  
De 55.000€ a 175.000€  
IVA inclòs, sense despeses de notari  
**DE XALETES DE FUSTA**



PER A RESERVES I INFORMACIÓ (Saillagouse i Err)  
PRL LE VEDRIGNANS - Route de Vedrignans 66800 Saillagouse  
Tel. (00 33) 468 04 04 79 - Fax: (00 33) 468 04 06 89  
contact@levedrignans.com - www.levedrignans.com



# Art en miniatura

## Ripoll acull una nova edició de l'exposició de bonsai, una proposta de l'associació santjoanina

RIPOLL • REDACCIÓ

La delicadesa dels detalls i la paciència del temps tornaran a tenir protagonisme a Ripoll amb la celebració de la XI Exposició de Bonsai, una cita que s'ha anat consolidant dins el calendari cultural. Organitzada per l'Associació Santjoanina Bonsai, la mostra tindrà lloc aquest cap de setmana a la sala Abat Senjust, i s'inaugurarà dissabte a les 11 del matí.

L'horari de visita s'estendrà dissabte de 10.30 a 14 h i de 14.30 a 19.30 h, i diumenge de 10.30 a 14 h. Com és habitual, la proposta s'emmarca en les dates pròximes a la Festa Major de Ripoll, vinculada a la festivitat de Sant Eudald.

### UNA AFICIÓ QUE ARRELA

Darrere d'aquesta exposició hi ha una trajectòria que es remunta a dècades enrere. L'origen de l'entitat es troba en la passió personal d'aficionats que, a partir dels anys vuitanta, van descobrir el món del bonsai i van decidir aprofundir-hi. Amb el temps, aquella curiositat inicial es va transformar en un projecte que ha anat creixent i consolidant-se.

Les primeres exposicions es van fer a Sant Joan de les Abadesses a principis dels anys noranta, en espais com el Palau de l'Abadia. Més endavant, la iniciativa es va estendre i va anar incorporant nous escenaris i col·laboracions, fins a arribar a crear, l'any 2009,

la Bonsai Associació Santjoanina. Actualment, l'entitat compta amb desenes de socis, procedents no només de Sant Joan sinó també d'altres punts del Ripollès.

### L'ART DE CULTIVAR EL TEMPS

El bonsai és molt més que una tècnica de jardineria. És una disciplina que combina coneixement, sensibilitat i constància. El terme prové del japonès i significa literalment "cultivar en safata", però el seu origen es remunta a la Xina de fa més de mil anys. Amb el temps, aquesta pràctica es va desenvolupar al Japó fins a convertir-se en una forma d'art reconeguda.

A diferència d'altres expressions artístiques, el bonsai no és estàtic. És un "art viu", en constant evolució, que requereix una atenció continuada. La llum, l'aigua, la temperatura o la poda són factors clau que condicionen el seu desenvolupament. Cada exemplar és el resultat d'anys de cura i dedicació, i reflecteix la mirada de qui el treballa.

En aquest sentit, les exposicions com la de Ripoll permeten observar aquesta feina acumulada. Els exemplars que s'hi mostren no són fruit de la improvisació, sinó d'un procés llarg en què cada decisió té conseqüències en la forma final de l'arbre.



### COMPARTIR CONEIXEMENT

La XI Exposició de Bonsai reunirà una selecció d'exemplars cultivats pels membres de l'associació. Com és habitual, no es tracta només d'exhibir arbres, sinó també de compartir coneixement i experiència. Cada peça explica una història, tant pel que fa a la seva evolució com a la relació amb la persona que l'ha cuidat.

Aquest tipus de mostres tenen també una dimensió pedagògica. Permeten apropar el bonsai a un públic ampli,

incloent-hi persones que potser no hi han tingut contacte previ. Sovint, la sorpresa és un dels primers efectes: descobrir que darrere d'un arbre en miniatura hi ha una tècnica complexa i una dedicació sostinguda.

A més, l'exposició esdevé un espai de conversa entre aficionats, on es poden intercanviar coneixements, resoldre dubtes i compartir experiències. Aquesta dimensió és una de les claus que expliquen la continuïtat de l'entitat al llarg dels anys.

PUBLICITAT

# XI EXPOSICIÓ DE BONSAI

[associacionsantjoaninabonsai.blogspot.com.es](http://associacionsantjoaninabonsai.blogspot.com.es)



## RIPOLL

**Dissabte 25 i 26 d'abril de 2026**  
Pl. de l'Ajuntament, 3 baixos

Inauguració: Dissabte a les 11 h.

### HORARI

Dissabte: Matí de 10.30 h a 14 h.  
Tarda de 14.30 h a 19.30 h.

Diumenge: Matí de 10.30 h a 14 h.

Organitza:



Col·laboren:



## DE LES XARXES SOCIALS ALS LLIBRES



Anna Albert Cutrina, autora de 'L'art de crear i jugar'

RIPOLL K. RÍOS

**L**a ripollesa Anna Albert Cutrina s'ha consolidat com una creadora de contingut de referència, amb una comunitat que supera els cent mil seguidors a les xarxes socials, on comparteix idees creatives, jocs i propostes de disfresses. Arran de la bona acollida del seu contingut, va sorgir la idea de plasmar tot aquest univers creatiu al llibre 'L'art de crear i jugar', una obra que recull una selecció de les seves manualitats. **«Són manualitats pensades per a tot l'any. De fet, el llibre està organitzat per estacions: comencem per la primavera, que inclou treballs com flors reciclades, i també de festivitats com ara Sant Jordi. De cara a l'estiu tenim propostes de Sant Joan. Vull dir que està pensat tant per les estacions com per festivitats».**

El llibre recull manualitats senzilles de fer des de casa

amb materials naturals o fins i tot amb materials més complexos. **«L'editorial em va demanar que fossin senzilles de fer a casa, per tant, n'hi ha fetes amb materials naturals que pots trobar a la muntanya, com pinyes o pedres. N'hi ha de més senzilles i altres més elaborades, però la majoria són fàcils».**

El projecte ha estat fruit d'un procés llarg i intens, d'aproximadament un any i mig de feina, en què ha seleccionat, revisat i donat forma a cada proposta. Ara, amb el llibre ja publicat, l'autora es mostra satisfeta amb el resultat final i amb la rebuda. **«Hi ha manualitats que tinc fetes des de fa quatre anys enrere. He hagut d'invertir molt temps, però estic molt contenta del resultat final i l'acollida».**

Amb aquest llibre, Anna no només recull anys de feina, sinó que també obre la porta a noves formes de compartir la seva creativitat.

## EUSEBI PUIGDEMUNT I KALEB BOU GUANYEN EL CERTAMEN LITERARI

DURANT AQUESTA JORNADA TAMBÉ S'HA FET LA PRESENTACIÓ DEL NOU LLIBRE DE SALVADOR VERGÉS

SANT JOAN DE LES ABADESSES K. RÍOS

**E**usebi Puigdemunt i Puig i Kaleb Bou Roig han estat els guanyadors de la setzena edició del Certamen Literari Joan Maragall de Sant Joan de les Abadeses. En aquesta edició hi han participat una seixantena d'obres entre les dues categories de poesia i narrativa. **«És una gran il·lusió, de fet és el segon cop que ho guanyo. Aquest any vaig presentar un poema, que està dividit en tres parts: el primer parla de les vivències i emocions que tens en veure fotografies antigues; el segon parla dels passejos al bosc, des dels ocells que et miren fins a les salutacions; finalment, el tercer són records que tinc de nen»**, explica Eusebi Puigdemunt.

Seguidament de l'entrega dels premis, s'ha presentat La casa esllavissada, el nou llibre del santjoaní Salvador Vergés, una obra inspirada en la vida rural de la postguerra, on combina fets reals amb elements de ficció. **«Quan escric m'agrada que tot allò que explico hagi passat, perquè si m'ho invento tot tinc la sensació que no serà prou creïble. En aquest llibre hi trobaran fets reals que han passat i que poden ser sorprenents per als joves, però per a la gent gran són coses quotidianes».**



Lliurament dels premis del Certamen literari



Presentació del llibre

Presentar aquesta obra Sant Joan té un significat especial per a l'autor, ja que representa tornar a casa i a les arrels familiars. **«És un dia molt important per a mi, perquè aquesta presentació em posa més nerviós, ja que hi ha moltes cares conegudes. També em fa molta il·lusió poder explicar-me aquí, perquè és un tema del Ripollès i estic molt**

**content de poder estar amb els meus. Sento aquestes pallones que a altres llocs no sento, però a Sant Joan, que és casa meva, sí».** Al final de la presentació, el pintor empordanès Lluís Roura li ha fet entrega d'un quadre i diverses làmines amb el dibuix que inicialment havia de servir de portada del llibre, tot i que finalment no va ser possible.

És quan dormo que hi veig clar  
Foll d'una dolça metzina  
Amb perles a cada mà  
Visc al cor d'una petxina

Só la font del comellar  
I el jaç de la salvatgina  
O la lluna que s'afina  
En morir carena enllà

És quan dormo que hi veig clar  
Foll d'una dolça metzina

Àltima us ha ofert  
un fragment del poema  
'Ara mateix'  
de Josep Vicenç Foix

# ÀLTIMA

Sant Jordi 2026



# DESFILANT AL RITME DELS ODS

ELS SALESIANS DE RIPOLL PARTICIPEN EN EL PROJECTE 'ARTISTES DEL CANVI', QUE ENSENYA ELS ODS A TRAVÉS L'ART



MARC ROURA

La desfilada al pati de l'escola Salesians de Ripoll

RIPOLL MARC ROURA

**E**ls alumnes de 1r i 2n de primària dels Salesians de Ripoll han agafat el relleu als companys de cicle superior i han realitzat una representació artística al pati de l'escola. En el seu cas, la temàtica dels ODS escollida ha sigut el reciclatge i el medi ambient, i els assistents han pogut veure una desfilada ben acolorida. **«Ens hem centrat en l'ODS del reciclatge i, a més, en el**

**respecte, el feminisme i la igualtat de gènere. Ho hem reproduït amb l'obra de Frida Kahlo com a referent»**, ha explicat la mestra del centre, Carlota Pajares.

En aquest cas, l'alumnat ha buscat el suport en l'artista local Eudald Alabau, que els ha guiat durant el muntatge. Alabau, exalumne del centre educatiu, ha destacat la riquesa d'un projecte que ha tornat a despertar aquell nen que corria pels Salesians. **«La joventut i la**

**infantesa són dels moments més importants de la vida de les persones. A la dècada dels 60 recordo les fogueres, fires, festes de carrer... moltes coses s'han perdut. En tinc nostàlgia, tornar enrere en el temps és primordial»**.

## UN PROJECTE GLOBAL

El projecte 'ARTistes del canvi', de la fundació Bosco Global, engloba una desena d'escoles de Catalunya que treballen els 17 objectius de desenvolupament sostenible a través de l'art. La intenció, tal com assenyalava la tècnica d'Educació de la fundació, Montserrat Fernández, és que **«els joves puguin ser protagonistes d'una reflexió i una acció pel canvi des de la visió global del món, amb referents locals i mundials, i poder canviar el seu entorn a través de formes artístiques»**. A través del projecte, l'alumnat també pot realitzar millores al seu centre, barri o poble. Del 29 d'abril fins al 24 de maig, el Museu Etnogràfic de Ripoll acollirà una exposició on es podrà veure la feina feta pels alumnes i artistes implicats en el projecte.



LLIBRERIA · PAPERERIA  
DIARIS · REVISTES  
FOTOCÒPIES  
ENQUADERNACIONS  
ARTICLES DE REGAL  
LLAMINADURES  
ARTICLES PER A LA LLAR

Bona Diada!



665 12 38 85 | C. Sant Amand, 9 | 17530 Campdevànol

## L'ÚLTIMA FUNCIO AL MÓN SHAKESPEARIÀ

EL RIPOLLÉS



La primera funció de 'Shakespeare(IA)nament' a La Lira

RIPOLL REDACCIÓ

**P**essics de Teatre i l'Agrupació Teatral Marià Font s'acomiaran aquest cap de setmana del món shakespeareià de Ripoll. Diumenge a les set de la tarda i dimarts a dos quarts de nou del vespre, el grup de teatre realitzarà l'última funció a la vila comtal de l'obra 'Shakespeare(IA)nament'. Sota la direcció d'Oriol Molas, en Res (Joan Alabau) i en Ningú (Ra-

mon Prat) pugen a l'escenari com les últimes persones que recorden els textos literaris d'un dels grans dramaturgs de la història, però immersos en un món futur completament controlat pel poder de la intel·ligència artificial.

## UNA GRAN TRAJECTÒRIA

L'obra es va presentar el passat octubre i va comptar amb una gran aflluència de públic a la Lira. Ara, l'agrupació s'acomiarà en el mateix espai.



PAS ESPAÑA

L'autora Elisenda Bolívar, amb el llibre ¿Qué me PASa?

## PRESENTACIÓ A LA LAMBERT MATA

RIPOLL REDACCIÓ

## EL LLIBRE I L'AUTORA

**L**a psicòloga Laia Briones serà l'encarregada de presentar el llibre *¿Qué me PASa? Guía para entender y aceptar la alta sensibilidad*, d'Elisenda Bolívar Puigoriol, aquest divendres a les set de la tarda a la Biblioteca Lambert Mata de Ripoll.

La ripollesa Elisenda Bolívar (Ripoll, 1982) és metgessa de família i apassionada de l'escriptura. Es va especialitzar com a professional en Alta Sensibilitat per acompanyar als seus en la millora del benestar emocional. El llibre és una guia per entendre i acceptar l'Alta Sensibilitat, des del vessant d'una experta en l'àmbit.

## NOVA JORNADA DE PASTISSOS



Taller de pastissos al Casal Jaume Nunó

SANT JOAN DE LES ABADESSES REDACCIÓ

**E**l Casal Jaume Nunó acollirà una nova jornada del taller dedicat a aprendre a fer pastissos. Aquesta proposta permetrà als participants elaborar receptes de pastissos casolans, amb tècniques bàsiques de rebosteria i decoració. **«Aquesta és la continuació d'un taller que van fer durant el primer trimestre, en el qual els mateixos assistents expliquen com elaboren els seus pastissos. Per tant, es tracta d'un intercanvi d'experiències, però en l'àmbit culinari»**, comenten des de la junta del casal. De fet, des de l'organització es mostren molt contents

amb la rebuda d'aquest taller i, per aquesta raó, han decidit programar noves sessions. **«Les persones participants n'estan molt satisfetes i per qui fa, de professor, també. És un taller senzill que només té l'objectiu de fer pastissos i animar als que venen a provar de fer-los a casa seva»**. Amés d'aprendre noves receptes, des de la junta destaquen que el taller es converteix en un punt de trobada, on es creen vincles. **«La proximitat i la confiança de poder preguntar qualsevol dubte engresquen molt»**. L'activitat tindrà lloc els dimecres 29 d'abril, i el 13 i 27 de maig, de les deu del matí fins a les dotze del migdia.

# UN CURS DE CUINA DEDICAT A POTENCIAR EL PRODUCTE LOCAL

EL XEF JORDI VILA, DE CAN JEPET DE SETCASES, ÉS L'ENCARREGAT D'AQUEST NOU CICLE DE CUINA DE TEMPORADA

RIPOLL REDACCIÓ

**L'**Aula d'Hostaleria del Ripollès, amb la col·laboració de l'Agència de Desenvolupament, ha organitzat un nou curs de cuina de temporada adreçat als professionals de l'hostaleria. La voluntat és que els alumnes puguin aprendre a elaborar plats creatius i gustosos, així com posar en valor els productes de proximitat i reforçar la identitat gastronòmica del territori.

El curs no va només dirigit als cuiners, sinó que també es treballa l'atenció a sala. **«Aprendran les tècniques bàsiques d'un ajudant de cuina, així com també la part de sala, per tal que també puguin anar a treballar en un restaurant, en una cafeteria o, fins i tot, en un menjador escolar, residències o bé en un hospital»**, explica Sara Parejo, coordinadora de l'àrea d'inserció de l'Agència de Desenvolupament del Ripollès.

Aquest curs és una oportunitat per aquells professionals que vulguin millorar en la seva feina o optar-ne a una altra, sempre amb uns coneixements mínims ja adquirits. L'únic requisit per apuntar-s'hi és estar apuntat al servei d'ocupació. **«En aquest cas, el perfil és una mica més tècnic i més professional que, com a mínim, ja té unes nocions bà-**



Curs de cuina de temporada

**siques de cuina i volen millorar les seves competències. Per tant, és una persona que ja treballa en el sector de l'hostaleria i coneix la cuina, però busca perfeccionar allò que ja està fent»**, comenta Joan Pere Sellarès, coordinador de l'Aula d'Hostaleria. L'encarregat d'impartir el curs de cuina de temporada és el xef Jordi Vila, propietari del Restaurant Can Jepet de Setcases, un dels establiments gastronòmics de referència a la comarca. No és la primera vegada que Vila comparteix

els seus coneixements a un grup d'alumnes. **«Fa anys que ens hi dediquem, però sempre costa posar-se davant d'un curs, perquè fa respecte, sobretot si és davant de professionals. Tot i això, en aquesta professió mai es deixa de ser alumne i mai s'arriba a ser del tot un professor»**, afirma Vila.

L'objectiu principal d'aquests cursos és aconseguir que tots els alumnes trobin la feina que desitgen i, a la vegada, donar importància als productes i la cuina de casa nostra.

Per això, quan l'abril pinta  
tots els marges de color  
i fa les nits molt més tèbies  
i el cel més encisador,  
convé que tots, nois i noies,  
cantem ben fort la cançó:

Per l'abril,  
si cada gota en val mil,  
cada rosa en val deu mil  
i cada llibre cent mil.

## Bon dia de Sant Jordi 2026

Miquel Martí i Pol  
(1929 - 2003)  
Fragment del poema 'Abril'



Ajuntament  
de Gombren

# PERE MALLARACH: «PORTO LA GERMANDAT AL COR»

VALLFOGONA DE RIPOLLÈS PAULA SAVAGO

Quan en Pere Mallarach va néixer, el març de l'any 1928, la Germandat de Vallfogona de Ripollès celebrava el seu segon aniversari. Ara, en Pere té 98 anys i continua sent el president de l'entitat, un càrrec que ostenta des del 1974. Mallarach, tenia un desig: veure com la Germandat bufava les cent espelmes, un desig que ha pogut fer realitat.

La vida d'en Pere està estretament lligada a l'associació vallfagonina. La història d'aquesta entitat -ja centenària- no podria explicar-se sense totes les persones que, juntament amb en Pere, n'han format part i diàriament han lluitat per la seva supervivència. Perquè cent anys també inclouen èpoques complicades, com la Guerra Civil Espanyola. Mallarach -amb una memòria envejable- recorda a la perfecció la seva història escrita de la mà de la Germandat, una entitat que com ell mateix assegura, porta al cor.

## • Com comença la Germandat de Vallfogona?

La Germandat ha passat per tres fases. La primera és la seva fundació, el 14 de març de 1926, amb 18 socis. En aquell moment es deia 'Sociedad de Socorros Mutuos bajo la Invocación de San Julián' però va quedar amb el nom genèric de la Germandat. Sempre s'ha conegut més per aquest nom, que per tots els que va haver-hi. Així va ser fins als anys 50. Aleshores els va interessar que aquestes associacions passessin a ser mútues, i així es va fer. Vam transformar l'entitat en mútua de Sant Julià, i així devia durar fins als anys 60 o 70. Però van començar a posar-nos exigències; tenir capital i moltes més coses que no podíem complir. Nosaltres tenim dos locals, que vam inscriure al registre de la propietat. De fet, ens vam trobar una vegada amb un soci que necessitava un pis on viure i vàrem cedir el dret de vol perquè pogués fer-se un pis. Així va ser. En aquell moment la Generalitat donava subven-



Pere Mallarach, durant l'entrevista a casa seva, a Vallfogona de Ripollès

**La Germandat va ser fundada el març de 1926, dos anys després va néixer Pere Mallarach, el seu actual president**

cions per poder arreglar els locals. Aquest espai es va adaptar amb mobles i fins i tot equip informàtic. I va ser aleshores quan ens vam transformar en associació. Fins i tot, vam escriure uns estatuts on es parla de què sí i què no es pot fer. Per la part de beneficència fem alguna aportació a alguna entitat, com Càritas. Fem aportació a un soci que ha patit una minusvalia amb una quantitat cada any. També fem activitats culturals; algunes ja estaven inventades i d'altres, es van inventar. Fa cinquanta anys es va decidir fer un concurs de pessebres o una diada de dalla, que encara es fa. Últimament, s'ha creat un servei que es diu 'Transvall' perquè hi ha molta gent que no té cotxe. Hi ha una vintena de persones que en fan ús, ha donat molt resultat.

## • Com s'aconsegueixen fer cent anys?

Un a un (riu). En Rafael Burseta ser el primer president l'any 1926. Han anat seguint fins que em va tocar a mi. Hi ha una dita que diu: cada canviada, una esquincada. Vam optar per no canviar gaire sovint el president, ni la junta. Ja fa molts anys que soc jo, el presi-

dent. Jo volia poder ser-hi pels 100 anys i fins aquí ho hem aconseguit. Quan vam començar ja fèiem de mútua; quan la gent es posava malalta, presentaven una baixa i cobraven una quantitat cada dia segons el grau de malaltia. Es va fallar que això no es va posar en dia, i va arribar un moment que això ja no tenia cap valor. Donàvem un altre servei, que era el servei al treball. Quan un soci es posava malalt tenia dret que li anessin a fer feines de camp. Això va durar fins que va arribar la mecanització de l'agricultura. Quan van arribar les màquines, això va anar en orris i ja no va tenir valor.

## • Creu que la Germandat podrà continuar sumant anys?

Tants com es vulguin. Cada època, la gent que mani, tindrà opció de continuar o plegar.

## • La gent jove està engrescada?

Hi ha de tot, nosaltres, per engrescar a la gent, vam fer el que es deia com petits mutualistes i se'ls va batejar com 'els barrufets'. De fet, tenien un segell identitari, però això no va durar gaire. No hi havia iniciatives i les que tenien, no les portaven a terme. Aquests pe-

tits mutualistes, els que van voler, es van passar a ser socis en general.

## • Què és el que més li agrada de formar part de la Germandat?

Jo porto al cor aquesta entitat, la porto al cor. Jo vaig començar a intervenir en això. També vaig ser de la junta provincial durant uns anys. A través d'aquestes organitzacions vam celebrar els 70 anys, vam aconseguir que vinguessin les germandats del Ripollès, i també una colla d'entitats de l'Alt Empordà, sis en total. Hi ha un fet excepcional: la guerra del 36. Els estatuts posaven que la Germandat quedava suspesa en cas de pesta o de guerra, perquè aquí es troba escrit, que aquí no va parar mai. Hi ha un penó de la germandat que acompanyava les persones que morien fins al cementiri perquè a l'església no podien anar-hi perquè les van cremar totes. Van destruir tots els objectes de culte, però el penó ningú no el va tocar mai, jo el tinc en prodigi. Una vegada de les que més recordo és l'enterrament del nostre pare, a primers de gener de 1938, en plena guerra. Ho tinc molt present.

## LA FILOSOFIA S'ACOMIADA DE RIPOLL



La Sala, plena durant una de les conferències del cicle

EL RIPOLLÉS

**E**l Cicle de xerrades 'Filosofia al bell mig de Ripoll' arriba dimecres al seu final. Aquesta primera edició ha fet un viatge per la història de la humanitat a través de diferents pensadors, des de Descartes fins Nietzsche, passant per d'altres. Ara, aquest recorregut arriba a la seva darrera para-

da, i ho fa en clau de dones. La Sala Gran de la Biblioteca Lambert Mata, acollirà la conferència 'Martha Nussbaum: una proposta filosòfica per a una vida digna', amb Paula Tubert. Amb la novatorquesa, es clourà el cicle. A més, s'arribarà a l'actualitat, ja que Nussbaum és una de les filòsofes contemporànies més rellevants i internacionalment reconegudes.

# UNA PARTIDA D'ESCACS D'U CONTRA VINT

EL MESTRE FIDE I VEÍ DE RIPOLL, FERRAN CERVELLÓ HA OFERT UNA SIMULTÀNIA A L'AIRE LLIURE

RIPOLL P.S.

**E**l mestre FIDE, Ferran Cervelló s'ha tornat a enfrontar a tots els jugadors alhora. Reconegut amb aquest títol que concedeix la Federació Internacional d'Escacs, el veí de Ripoll ha tornat a reptar una vintena de ripollesos de totes les edats. En aquesta ocasió ho ha fet en una simultània que ha sortit al carrer i que ha aplegat desenes de curiosos a la plaça de l'Ajuntament. Aquesta és una de les propostes que s'impulsen des del consistori i conjuntament amb Cervelló per donar a conèixer la disciplina i potenciar-la. Ara, l'objectiu és que la vila disposi d'un club comarcal perquè «hi



Simultània d'escacs a l'aire lliure

**ha molta gent que li interessa, és un esport que de fet és molt interessant»,** explica la tècnica d'esports de l'Ajuntament, Isabel Valls. «**És tot un luxe poder comptar amb en Ferran»,** subratlla. Amb tots els taulells plens, el consistori

evidencia de nou el fanatisme dels ripollesos per aquesta disciplina. «**Volem veure si això és la llavor per impulsar un club d'escacs i que pugui tenir cobertura per totes les persones interessades»,** conclou Valls.



**David Bartrina Portell**  
Gestor Administratiu  
Economista - Advocat

## CONSULTORI FISCAL

### Recordatoris i principals novetats de l'IRPF de l'exercici 2025

Podeu enviar els vostres dubtes sobre la declaració de la Renda al següent e-mail: [informatius@corisa.cat](mailto:informatius@corisa.cat)  
o bé al telèfon: 972 702 112

Un any més, coincidint amb la campanya de la renda corresponent a l'exercici 2025 i a partir del proper dijous, David Bartrina i els membres de l'equip de BARTRINA CONSULTORS, respondran a les preguntes que els formulin els lectors del setmanari EL RIPOLLÉS sobre la declaració de Renda.

Les respostes que es facilitaran seran a títol merament informatiu, i la seva selecció es farà segons criteris de data de recepció i de continguts, evitant la repetició de temàtiques ja plantejades en anteriors qüestions.

Aquesta secció i els seus continguts tenen exclusivament caràcter informatiu i no constitueixen de cap manera assessorament fiscal, el qual es recomana que sigui sempre sol·licitat a un expert abans d'emprendre qualsevol actuació en aquest sentit.

- El termini per a la presentació de la Renda, finalitza el dia 30 de juny. Recordem que si del resultat de la declaració en surt una quantitat a ingressar, es pot efectuar el seu pagament sense interessos en dues vegades, establint-se el dia 5 de novembre com a data per a l'ingrés del 2n termini.
- Obligació de declarar: Tot i que en general s'estableix un import de 22.000 euros com a llindar per a l'obligació de la confecció de la renda, l'import baixa fins als 15.876 euros si els rendiments del treball provenen de més d'un pagador, i aquests darrers, superen els 1.500 euros anuals.
- Aquest any hi ha una nova deducció pels contribuents amb uns rendiments íntegres del treball inferiors als 18.276€, sempre que no obtinguin altres rendes no exemptes superiors als 6.500€.
- Recordem que actualment tots els autònoms estan obligats a la presentació a la renda, amb independència del seu nivell de rendiments.
- Rendiments del capital immobiliari -arrendadors-: els contractes d'arrendament destinats a habitatge i subscrits a partir del maig del 2023 es beneficien d'una reducció general del 50%, davant del 60% anterior. Ara bé, aquest percentatge es pot augmentar (60, 70 o 90%) en cas de complir-se algun dels requisits establerts en la norma.
- Per ampliació de terminis, encara són vigents les deduccions per obres de millora en l'eficiència energètica d'habitatges. Concretament: les que redueixin 1/ la demanda de calefacció i refrigeració, 2/ el consum d'energia primària no renovable i 3/ per obres de rehabilitació energètica d'edificis d'ús predominantment residencial.
- Es manté la deducció per a l'adquisició de vehicles elèctrics i per a la instal·lació de punts de recarrega. La deducció prevista és d'un 15% sobre el valor d'adquisició.
- Des del gener del 2025 ja s'ha pogut disposar anticipadament dels drets consolidats dels pla de pensions amb una antiguitat de 10 anys. Es una novetat a tenir en compte pels que han efectuat rescats parcials o totals.
- Augment del tipus màxim per la renda de l'estalvi: a partir de guanys patrimonials superiors als 300.000 euros, el tipus s'incrementa del 28 al 30%.
- No oblidem les diverses deduccions que tenim específiques a Catalunya, en especial a aquelles que fan referència a lloguer d'habitatge habitual, les quals han tingut certes millores.

# RAGAZZO EMOCIONA EL TEATRE COMTAL DE RIPOLL

L'OBRA DE LALI ÁLVAREZ RECUPERA LA FIGURA DE CARLO GIULANI I REFLEXIONA SOBRE ELS DRETS HUMANS O LA VIOLÈNCIA INSTITUCIONAL

RIPOLL KAROLINA RÍOS

**E**l Teatre Comtal de Ripoll ha estat l'escenari d'una vetllada teatral especialment significativa amb l'arribada de 'Ragazzo', una obra intensa i colpidora que, per primera vegada, ha arribat a la capital de la mà del cicle Íntims.

Aquesta obra va néixer ara fa deu anys de la mà de Lali Álvarez i Oriol Pla, que va ser el primer intèrpret d'aquesta peça, que convida a reflexionar sobre temes com la legitimitat del poder, els drets socials i humans, alhora que reivindica la figura de Carlo Giuliani, un jove que va ser assassinat durant les protestes en Gènova el 20 de juliol de 2001.

**«Aquesta obra es va estrenar ara fa deu anys, gairebé onze, amb un altre actor: Oriol Pla, que aleshores era el protagonista. L'Oriol es va fer gran i nosaltres volíem continuar explicant aquesta**



Ragazzo

història», comenta Lali Álvarez. Segons explica, el projecte sorgeix de la voluntat que el teatre pugui anar més enllà de l'entreteniment i serveixi com

a eina de denúncia. **«Que serveixi per recuperar aquelles històries que el poder no vol que expliquem, que són les nostres històries; les històri-**

**es del ningú, de persones com tu i com jo».**

Álvarez també subratlla que la intenció és convertir el teatre en un espai de reivindicació

dels drets humans i la justícia en un context marcat, segons diu, per l'augment del feixisme i el racisme. **«Volem que aquestes petites veus tinguin un altaveu en el teatre».**

A través d'una posada en escena directa i carregada de tensió, Pau Bondiez es posa en la pell de Carlo Giuliani. La seva interpretació no busca només recrear uns fets tràgics, sinó apropar-nos a la dimensió humana d'un jove enamorat de la vida. Álvarez destaca que, després de l'estrena amb Oriol Pla, l'obra ha continuat el seu recorregut amb Bondiez, antic alumne seu: **«És impressionant l'energia que té a escena, perquè desborda vida. I això és el que ens interessa, perquè l'obra parla d'un assassinat, però és un crit a la vida».**

'Ragazzo' recupera la figura de Giuliani no només com un exercici de memòria, sinó també com una denúncia de la violència institucional i una reflexió sobre els límits del poder.

## RIPOLL ACOLLIRÀ UNA EXPOSICIÓ DE BONSAIS

RIPOLL REDACCIÓ

**A**quest cap de setmana, Ripoll acollirà una exposició de bonsais, que tindrà lloc a la plaça de l'Ajuntament, on es podran veure diferents exemplars d'aquest art. La mostra reunirà arbres en miniatura de diverses espècies i estils, treballats amb tècniques de cultiu i poda que busquen reproduir, en petit format, l'equilibri i l'harmonia de la natura.

L'exposició també té un vessant divulgatiu, ja que un dels objectius és apropar aquesta disciplina al públic i donar a conèixer les cures i els processos del bonsai. La inauguració serà dissabte a les onze del matí.



Exposició de bonsai

Pel que fa als horaris de visita, dissabte es podrà visitar de dos quarts de deu del matí a les dues del migdia i de dos

quarts de tres de la tarda a dos quarts de vuit del vespre. Diumenge, l'horari només serà de matí.

EL RIPOLLÉS

## EL JAS PREPARA UNA FESTA GROSSA

SANT JOAN DE LES ABADESSES REDACCIÓ

**E**l Jovent Actiu de Santjoaní (JAS) ha preparat una festa generacional, una celebració que pretén unir totes les èpoques, estils i generacions en un mateix lloc: l'Escorxador.

L'objectiu de l'esdeveniment és crear un punt de trobada intergeneracional on la música, l'ambient i la convivència permetin que persones de diferents edats comparteixin una mateixa experiència.

La festa tindrà lloc aquest dissabte a partir de les dotze de la mitjanit i s'allargarà fins que el cos aguanti. La festa comptarà amb la participació



Festa intergeneracional

de grans convidats com Dj Capri, Dj Limonetty i Dj JAS. A més, la festa inclou un concurs de disfresses, en què la millor disfressa rebrà premi; per tant, prepareu-vos.

**TOTS TENIM TRES VIDES:  
LA PÚBLICA, LA PRIVADA I LA SECRETA.**



# Perfectes



# Desconeguts



**AUTOR  
PAOLO GENOVESE**

**MARTA BAYARRI  
BIEL DURAN  
EDUARD FARELO  
JÚLIA MOLINS  
ALBERT PRAT  
VANESSA SEGURA  
CRISTIAN VALENCIA**

**DIRECCIÓ DE  
DAVID SELVAS**



teatre

**POLIORAMA**

# TEXT & CLIC, LA COMUNIÓ DE LA LECTURA I LA FOTOGRAFIA

DIVENDRES LA BIBLIOTECA JOSEP PICOL ACULL AQUESTA NOVA ACTIVITAT ARTÍSTICA

SANT JOAN DE LES ABADESSES LAURA SEGUR

Després de la primera edició de '1.000 caràcters, 1 imatge', el Grup Fotogràfic Abadeses torna a la biblioteca Josep Picola amb una proposta que barreja, de nou, textos i imatge. Un exercici de complicitat entre dos àmbits creatius que ha reunit una cinquantena de persones, entre els amants de la literatura (el



Serà aquest divendres a la tarda

club de lectura) i els amants de l'art de la fotografia (el grup fotogràfic).

El president de l'associació, Joan Pous, exposa que hi han treballat durant uns tres mesos: **«Hi haurà una trentena de relats i unes miques més de fotografies per il·lustrar els textos que s'hi llegiran».**

Serà en la segona edició d'una proposta que de cara aquest any es titula 'Text & Clic', una evolució del que va ser la primera edició '1.000 caràcters, 1 imatge', i en què el funcionament era a la inversa del que es farà aquest any. Aleshores, es va partir de fotografies, les quals es van acompanyar de textos relacionats amb el que comunicaven.

L'activitat, que tindrà lloc aquest divendres a la bibli-

oteca Josep Picola a dos quarts de set de la tarda, proposa un joc senzill: llegir un text i deixar que alguna paraula, alguna sensació piqui l'ullet i alguna imatge desperti a l'interior de qui ho escolta. Per a l'ocasió es llegiran fragments de cançons, contes breus o trossos de relats.

En aquest sentit, cada participant ha triat un escrit i, seguidament, s'ha buscat o creat una fotografia relacionada amb aquest text. D'aquesta manera, **«es deixa que la càmera es converteixi en l'eina per convertir-la en una imatge»**, conclou Pous.

Aquesta proposta vol connectar l'escriptura i fotografia, i, en definitiva, llegir a través del visor d'una càmera.

## EL CHROMA KEY DINS LA DARRERA SESSIÓ DE BIBLIOMAKERS

SANT JOAN DE LES ABADESSES REDACCIÓ

La biblioteca Josep Picola tancarà aquest dilluns el tercer taller Bibliomakers de l'edició 2026. És una proposta educativa i creativa que va adreçada al públic infantil i juvenil, la qual combina tecnologia, imaginació i aprenentatge actiu. Després dels dos tallers, sobre com crear el teu videojoc en 3D i el de les petites i grans construccions, aquest dilluns es culmina la tercera i darrera proposta temàtica de les sessions del taller 'Creem escenes fantàstiques'.

La de dilluns serà la tercera i última classe d'una proposta adreçada a mainada de 6 a 9 anys i que està enfocada a la gravació de vídeos amb efectes especials mitjançant la tècnica del chroma key.

Les sessions es duen a terme a la biblioteca santjoanina i aquesta nova edició s'ha

desenvolupat entre els mesos de febrer i abril.

Aquesta programació compta amb el suport de la Diputació de Girona, en el marc de les actuacions de foment de la cultura digital i l'accés a la tecnologia en l'àmbit bibliotecari.

Els tallers Bibliomakers tenen com a objectiu fomentar les competències digitals, la creativitat, el treball col·laboratiu i la resolució de problemes, tot oferint als infants un espai d'experimentació tecnològica adaptat a la seva edat.

En els blocs formatius d'aquest any s'ha treballat tallers diferenciats, pensats per a diferents franges d'edat, que permetran als participants endinsar-se en la creació de videojocs en 3D, la construcció d'estructures amb moviment i, finalment, la que es tanca dilluns, de la gravació de vídeos amb efectes especials mitjançant la tècnica del chroma.

 Consell Comarcal del Ripollès  
al servei de les persones i els municipis

 aigües.cat



Voleu conèixer la depuradora de  
RIPOLL i CAMPDEVÀNOL?

 Us esperem a la visita del dia 25 d'abril al matí

 Hi haurà servei d'autocar fins la depuradora

 Inscripcions obertes!

 93 851 51 58 (de 9 a 17 h)

# CINEMA

## Casal Camprodoni



### LAPÖNIA

Espanya. 2026 (89 min)

**De:** David Serrano. **Amb:** Natalia Verbeke, Julián López i Àngela Cervantes.

★★★

Després d'uns anys sense celebrar Nadal juntes, la Núria, que viu a Lapònia amb el seu home i la seva filla, decideixen convidar la seva germana Mònica, el seu home i el seu fill a celebrar unes festes d'ensomni. El pla es presenta perfecte fins que la filla de la Núria li explica al seu cosí petit la veritat del Pare Noel.

**Comèdia.**

Dissabte i diumenge a les 18 h i a les 22 h.

## Cinema Comtal

### INCONTROLABLE (I SWEAR)

Regne Unit. 2025 (120 min)

**De:** Kirk Jones. **Amb:** Robert Aramayo i Maxine Peake.

★★★

La història real de John Davidson. Diagnosticat amb la síndrome de Tourette als 15 anys, assenyalat com a 'boig' pels seus companys, John va lluitar amb una condició que pocs coneixien.

**Drama.**

Dissabte a les 18 h.

Diumenge a les 19.35 h.

Dilluns a les 20.30 h.

### LA MÒMIA DE LEE CRONIN

Estats Units, 2026 (133 min)

**De:** Lee Cronin. **Amb:** Jack Reynor i Laia Costa.

★★★

Nova versió de 'La Mòmia'. La jove filla d'un periodista desapareix en un desert sense deixar rastres. Vuit anys després, una família trencada, es commociona quan la jove és retornada, el que hauria de ser una reunió emotiva es converteix en un autèntic malson.

**Terror.**

Dissabte a les 20.30 h.

Diumenge a les 17 h.

## Cinema Catalunya



### AMARGA NAVIDAD

Espanya. 2026 (111 min)

**De:** Pedro Almodóvar. **Amb:** Bárbara Lennie, Leonardo Sbaraglia i Aitana Sánchez-Gijón.

★★★★

L'Elsa, una directora de publicitat, s'enfronta a la mort de la seva mare evadint-se amb la feina. Després d'una crisi de pànic, viatja a Lanzarote amb la seva amiga Patricia per pair el dol.

**Comèdia dramàtica.**

Dissabte a les 18 h i a les 22 h.

★★★★★ Obra mestra

★★★★ Molt bona

★★★ Bona

★★ Passable

• Dolenta

- Sense qualificar



Aquest Sant Jordi

Talent  
Local



Televisió del Ripollès

## TV RIPOLLÈS

Programació del 23 al 29 d'abril de 2026

ALENADA IMPULSA  
NOVES VEUS DE LA  
CANÇÓ D'AUTOR

**A**lenada és el concurs de música d'autor impulsat, que neix amb la voluntat de descobrir, acompanyar i projectar noves veus de la cançó d'autor en català. Una proposta cultural que combina creació, intimitat i projecció, amb una estructura innovadora que va molt més enllà d'un concurs tradicional. Una aposta per la música d'autor com a forma d'expressió viva i compromesa amb els valors feministes, comunitaris i ètics.

Diumenge a les 22 h.

MISSA DE LA MARE DE DÉU DE  
MONTSERRAT

Missa de la Solemnitat de la Mare de Déu de Montserrat en la qual hi participa la comunitat benedictina de Montserrat.

Dilluns a les 11 h.



## NOMÉS ESPORT

L'actualitat esportiva del Ripollès té noms i cognoms. Marc Roura i Martí Palau condueixen les dues edicions del Només Esport per conèixer els resultats dels equips de casa nostra, i també els seus protagonistes.

Dilluns i divendres a les 21.30 h.

## Dijous 23

05.30	Música.cat
06.00	Al Dia Comarques de Girona
06.30	Comarca Informatiu
07.00	NEX Matí
09.00	Efecte Mosaic
10.30	Impuls
11.00	El Magazín (R)
12.00	Avanç Informatiu
12.15	Aventurístic
12.45	Hospital de Proximitat
13.15	La Tertúlia del Magazín
14.00	Comarca Informatiu
14.25	El Temps
14.30	Al Dia Comarques de Girona
15.00	La Porteria
16.00	Rebobina
16.30	Efecte Mosaic
18.00	Aventurístic
18.30	Avanç Informatiu
18.45	Música. cat
19.00	180°
20.00	Comarca Informatiu
20.25	El temps
20.30	El Magazín
21.30	Caminant per Catalunya
22.00	Comarca Informatiu
22.25	El temps
22.30	Al Dia Comarques de Girona
23.00	Rebobina
23.30	ReCórrer
00.00	La Porteria
01.00	Comarca Informatiu
01.25	El Temps
01.30	El Magazín
02.00	La Tertúlia

## Dilluns 27

05.30	Música.cat
06.00	Al Dia Comarques de Girona
06.30	Comarca Informatiu
07.00	NEX Matí
09.00	Efecte Mosaic
10.30	Teló de Fons
11.00	Missa de la Mare de Déu de Montserrat
12.30	Del paisatge a la taula
12.45	Spi+TV
13.15	La Tertúlia del Magazín
14.00	Comarca Informatiu
14.25	El Temps
14.30	Al Dia Comarques de Girona
15.00	La Porteria
16.00	Impuls
16.30	Efecte Mosaic
18.00	Aixeca i Pica
18.30	Avanç Informatiu
18.45	Música. cat
19.00	180°
20.00	Comarca Informatiu
20.25	El temps
20.30	El Magazín
21.30	Només Esport: Resum Esportiu
22.00	Comarca Informatiu
22.25	El temps
22.30	Al Dia Comarques de Girona
23.00	Lletra B
23.30	Ciudadella
00.00	La Porteria
01.00	Comarca Informatiu
01.25	El Temps
01.30	El Magazín
02.00	La Tertúlia

## Divendres 24

05.30	Música.cat
06.00	Al Dia Comarques de Girona
06.30	Comarca Informatiu
07.00	NEX Matí
09.00	Efecte Mosaic
10.30	Impuls
11.00	El Magazín (R)
12.00	Avanç Informatiu
12.15	Caminant per Catalunya
12.45	Torna-la a tocar, Sam
13.15	La Tertúlia del Magazín
4.00	Comarca Informatiu
14.25	El Temps
14.30	Al Dia Comarques de Girona
15.00	La Porteria
16.00	Rebobina
16.30	Efecte Mosaic
18.00	L'Orsai
18.30	Avanç Informatiu
18.45	Música. cat
9.00	180°
20.00	Comarca Informatiu
20.25	El temps
20.30	El Magazín
21.30	Només Esport: L'Entrevista
22.00	Comarca Informatiu
22.25	El temps
22.30	Al Dia Comarques de Girona
23.00	Torna-la a tocar, Sam
23.30	L'Orsai
00.00	La Porteria
01.00	Comarca Informatiu
01.25	El Temps
01.30	El Magazín
02.00	La Tertúlia

## Dimarts 28

06.00	Al Dia Comarques de Girona
06.30	Comarca Informatiu
07.00	NEX Matí
09.00	Efecte Mosaic
10.30	Ciudadella
11.00	El Magazín (R)
12.00	Avanç Informatiu
12.15	Només Esport: Resum Esportiu
12.45	El Ripollès Avui: Ribes de Freser
13.15	La Tertúlia del Magazín
14.00	Comarca Informatiu
14.25	El Temps
14.30	Al Dia Comarques de Girona
15.00	La Porteria
16.00	Actual Esports
16.30	Efecte Mosaic
18.00	+ Bàsquet
18.30	Avanç Informatiu
19.00	180°
20.00	Comarca Informatiu
20.25	El Temps
20.30	El Magazín
21.30	El Ripollès Avui: Ribes de Freser
22.00	Comarca Informatiu
22.25	El temps
22.30	Al Dia Comarques de Girona
23.00	Picalletres
23.30	Actual Esports
00.00	La Porteria
01.00	Comarca Informatiu
01.25	El Temps
01.30	El Magazín
02.30	La Tertúlia

## Dissabte 25

05.30	Musica.cat
06.00	Anem de Festa
06.30	Comarca Informatiu
07.00	Teló de Fons
07.30	Quina passada
08.00	+ Bàsquet
08.30	Comarca Informatiu: Resum Setmanal
09.00	Catacrack
09.30	Rebobina
10.00	El Magazín: Resum Setmanal
12.00	Només Esport: L'Entrevista
12.30	Aventurístic
13.00	Picalletres
14.00	Comarca Informatiu: Resum Setmanal
14.30	Caminant per Catalunya
15.00	The Weekly Mag
16.00	En Joc. Dissabte
20.30	NEX cap de setmana
21.00	Al Dia Comarques de Girona
21.30	Teló de Fons
22.00	Va de moda
22.30	Alenada
23.15	I bona lletra...
00.15	Misteris
02.15	Aventurístic
02.45	Caminant per Catalunya
03.15	Anem de Festa

## Dimecres 29

06.00	Al Dia Comarques de Girona
06.30	Comarca Informatiu
07.00	NEX Matí
09.00	Efecte Mosaic
10.30	En primera persona
11.00	El Magazín (R)
12.00	Avanç informatiu
12.15	+ Bàsquet
12.45	Va de moda
13.15	La Tertúlia
14.00	Comarca Informatiu
14.25	El Temps
14.30	Al dia comarques de Girona
15.00	La Porteria
16.00	Anem de Festa
16.30	Efecte Mosaic
18.00	ReCórrer
18.30	Avanç Informatiu
18.45	Música.cat
19.00	180°
20.00	Comarca Informatiu
20.25	El Temps
20.30	El Magazín
21.30	Aventurístic
22.00	Comarca Informatiu
22.25	El temps
22.30	Al dia Comarques de Girona
23.00	Anem de Festa
23.30	Picalletres
00.00	La Porteria
01.00	Comarca Informatiu
01.25	El Temps
01.30	El Magazín
02.30	La Tertúlia

[ES] P34 ESPORTS

La lliga de gimnàstica artística s'acaba a Ripoll

[ES] P36 ESPORTS

L'HC Ripoll perd a Vilanova i s'allunya de la promoció

[ES] P37 ESPORTS

Angel Rodríguez, subcampió del Bullshooter Europe a Salou

[ES] P38 ESPORTS

Tres anys de Campus PRO i estiu d'estrena d'Aleix Garrido

[ES] P39 ESPORTS

Trail a Ribes, marxa a Ripoll i ciclisme a Campdevàrol

# ESPORTS

## Una final sense premi i un últim ball per al Rinyoles

El Rinyoles RC perd la final de la promoció d'ascens contra els Carboners de Terrassa

El 'play-out' contra el Torroella serà l'última oportunitat per pujar a Primera Catalana

RUGBI Segona Catalana

Rinyoles Rugby Club	34
CR Carboners	38

RIPOLL | MARC ROURA I AGUILAR

El camp municipal de Ripoll ha registrat una entrada de luxe per veure, viure i gaudir de la final de la promoció d'ascens de Segona Catalana entre el Rinyoles Rugby Club i els Carboners de Terrassa.

### La crònica del partit

Ripollesos-banyolins i egarencs es veien les cares després de vèncer les respectives semifinals. El primer de colpejar ha sigut l'equip local, amb un assaig i transformació d'Oscar López (7-0), i han mantingut l'avantatge fins al descans, on s'ha arribat amb el resultat de 12-6.

La igualtat de la primera meitat ha prosseguit a la segona. El cansament acumulat i l'alt nivell en atac ha fet patir a ambdues defenses. Una situació que també s'ha traslladat a l'electrònic: 29-30, quan faltaven deu minuts. En els últims compassos, un assaig per a cada equip ha situat el 34-35 i, al 78', un encertat cop de càstig del terrassenc Hubach ha am-



Tot i perdre la final, el Rinyoles RC ha celebrat el bon partit i ha agraït als aficionats presents al camp municipal de Ripoll

pliament fins al 34-38. A l'últim minut del matx, el Rinyoles ha estat a punt de capgirar l'electrònic amb un assaig, però la defensa egarenca ho ha evitat a pocs metres de la zona de puntuació. Un 'stop' que ha acabat essent clau i que ha proclamat el Carboners com a campió de Segona Catalana.

«La sensació és bona, però

juguem a rugbi, i és un esport que pot passar de tot. Hem fet un bon paper al camp i només queda felicitar el Terrassa», ha dit l'entrenador Aitor Sánchez, al final del partit.

### Quan es tanca una porta...

... s'obre una finestra, diu el refranyer. Tot i perdre la gran final, el Rinyoles RC tindrà una

segona oportunitat per aconseguir el desitjat ascens.

Com a finalistes de la promoció, el conjunt ripollès-banyolí disputarà el 'play-out' de Primera Catalana. En aquest cas, l'eliminatòria és a partit únic i enfronta al finalista de la promoció de Segona, és a dir, el Rinyoles, contra el penúltim classificat de la lliga regular de

Primera: els Senglars de Torroella. «És un equip amb una base molt sòlida, tenint en compte que es tracta d'un club de rugbi rural, com nosaltres. Fa anys que treballen bé, però últimament han patit els efectes del preu de la fitxa i altres complicacions», ha detallat el jugador i president del Ripollès Rugby Club, Ponç Parramon, qui també ha parlat sobre el partit: «No ens trobarem amb el mateix equip de les darreres vegades. Juguen amb quinze, setze fitxes. Sabem que no és el seu millor moment i aprofitarem per lluitar fins al final per aquesta plaça».

El partit serà a cara o creu: si el Rinyoles guanya, puja a Primera; si ho fan els torroellencs, mantenen la plaça a la segona màxima categoria del rugbi català. «Si no ha sigut ara, serà a la següent. Volem ser equip de Primera».

### La cirereta d'un bon curs

El partit entre el Rinyoles RC i l'RC Torroella es disputarà el dissabte 9 de maig, en un horari i camp neutral que ha de decidir la federació. Una segona oportunitat per aconseguir la victòria i posar el colofó a una gran temporada dels ripollesos-banyolins.

# Ripoll posa punt final a la lliga de gimnàstica de Girona

El pavelló de l'Avellaneda acull la tercera i darrera jornada de la competició

Prop de 430 gimnastes van participar de les jornades, amb quatre clubs de la comarca

RIPOLL | MARTÍ PALAU

El pavelló de l'Avellaneda de Ripoll ha acollit la tercera jornada de la lliga de gimnàstica artística de les comarques gironines. La capital ha estat la seu de la darrera trobada i s'ha aprofitat per fer el lliurament de premis en la modalitat individual.

La gimnàstica artística és, de llarg, la disciplina esportiva que té més èxit en clau femenina a la comarca, i sempre hi ha èxit de participació en esdeveniments d'aquesta mena. Set de les vuit comarques gironines han format part de la jornada a Ripoll. **«Pel que fa a la participació, estem sobre els 430 participants, a la lliga n'hi ha 440 d'apuntades. És una xifra que està força estancada des de fa temps, ens movem en aquests números. De les vuit comarques de Girona representades, en tenim set. La Cerdanya no practica aquesta modalitat esportiva en el Con-**



Algunes de les gimnastes participants a la lliga gironina de gimnàstica artística

sell», declara Manel Roo, secretari tècnic del Consell Esportiu del Ripollès.

L'activitat es va concentrar en dues jornades, dissabte i diumenge, i van competir les gim-

nastes de nivell A i B, així com en categoria masculina. El Consell Comarcal ha ne-

cessitat la col·laboració de diferents actors per poder preparar el pavelló per acollir gairebé 450 gimnastes. **«Hem aconseguit una subvenció de la Diputació de Girona per poder comprar un terra nou pel Consell Esportiu. La resta de material és d'aquí Ripoll i alguna cosa ens l'han deixada des d'Olot o Camprodon. Hem hagut d'anar recollint, perquè necessitem material molt voluminós, que és difícil de trobar en una sola instal·lació»**, explica Roo.

Amb la lliga de gimnàstica del Consell Esportiu finalitzada, els quatre clubs de gimnàstica artística de la comarca preparen ara el final de temporada sabent ja quines gimnastes s'han classificat per als Jocs Emporion i la final nacional. Els jocs se celebraran el dissabte 16 de maig a Olot, mentre la final nacional serà el cap de setmana del 20 i 21 de juny, amb seu encara per confirmar. L'Artística Ripoll és el club que més gimnastes hi portarà.

## El CF Ribetana no pot amb el líder de la lliga

FUTBOL Quarta Catalana   Grup 7   Jornada 26							
RUPIT PRUIT, U.E. A - MONTESQUIU, C.D. A	3-0						
SANTPERENCA U.E. - LA GLEVA, C.F. A	5-1						
SANTA EUGÈNIA, J.E. B - MANLLEU, A.E.C. B	0-5						
GURB, U.E. B - BORGONYÀ, C.D. A	2-1						
VINYOLES C.F. A - SANT VICENÇ TORELLÓ, U.E. A	1-2						
RIBETANA C.F. A - CALLEDENES, C.F. A	1-4						
OLOST, F.C. A	DESCANSA						
CENTELLES, U.E. B - OAR VIC A	1-3						

Classificació							
Equip	PT	PJ	PG	PE	PP	GF	GC
1.- CALLEDENES, C.F. A	66	25	21	3	1	75	21
2.- SANTPERENCA U.E.	53	23	16	5	2	63	37
3.- SANT VICENÇ TORELLÓ, U.E. A	50	24	15	5	4	54	28
4.- RUPIT PRUIT, U.E. A	44	23	13	5	5	52	33
5.- LA GLEVA, C.F. A	40	24	12	4	8	56	44
6.- MANLLEU, A.E.C. B	39	24	12	3	9	64	54
7.- OAR VIC A	38	24	12	2	10	66	46
8.- RIBETANA C.F. A	32	24	9	5	10	50	54
9.- VINYOLES C.F. A	30	24	9	3	12	48	55
10.- OLOST, F.C. A	27	24	7	6	11	40	48
11.- MONTESQUIU, C.D. A	24	24	7	3	14	57	63
12.- SANTA EUGÈNIA, J.E. B	24	24	7	3	14	49	82
13.- BORGONYÀ, C.D. A	18	25	4	6	15	34	61
14.- GURB, U.E. B	15	24	4	3	17	29	66
15.- CENTELLES, U.E. B	11	24	3	2	19	28	73

**FUTBOL**  
**Quarta Catalana G7**  
**CF Ribetana 1 - CF Caldetenes 4**

RIBES DE FRESER | M.P.

El Club Futbol Ribetana va caure amb claredat davant el líder de la lliga, tot i que va aguantar l'empat durant 44 minuts. El gol de l'honor ribetà el va fer Cambras al minut 86. Amb aquesta derrota, els de la vall continuen vuitens a vuit punts de la promoció, amb quatre jornades per acabar la lliga. Aquest pròxim dissabte, els ribetans descansaran i tornaran a jugar el 3 de maig contra el Sant Vicenç.

## El CF Ripoll es retroba amb la victòria després de superar el cuer

**FUTBOL**  
**Quarta Catalana G3**  
**Atlètic Olot 0 - CF Ripoll 2**

RIPOLL | M.P.

El CF Ripoll va sumar la setena victòria de la temporada. Els de la capital es van desfer del cuer de la categoria, l'Atlètic Olot, per 0 gols a 2, en un partit seriós dels homes de Jordi Boixassa. A la primera jugada del matx, Miguel ja va obrir la llauna i, mitja hora després, Estany ampliava diferències. El marcador ja no es mouria més en tot el partit, i els ripollesos certificaven un

FUTBOL Quarta Catalana   Grup 3   Jornada 26							
SERINYÀ, C.F. A - SANT MIQUEL CAMPMAJOR, U.E. A	3-1						
OLOT, AT. A - CLUB FUTBOL RIPOLL A	0-2						
LES PLANES, C.F. A - CASTELLFOLLIT, U.E. A	0-4						
CAMOS, C.F. A - VALL D'EN BAS CLUB FUTBOL A	0-4						
PENYA ESPORTIVA MONTAGUT B - LA CANYA, A.E. A	1-2						
SANTA PAU, P. A - SANT ROC OLOT, C.F. A	0-1						
HOSTOLES, U.D. A - JOANETES, C.F. A	2-0						
LES PRESES, C.F. B - MAIÀ, CE A	1-1						

Classificació							
Equip	PT	PJ	PG	PE	PP	GF	GC
1.- VALL D'EN BAS CF A	69	26	22	3	1	86	28
2.- CASTELLFOLLIT, U.E. A	64	25	20	4	1	59	20
3.- MAIÀ, CE A	52	25	16	4	5	58	34
4.- CAMOS, C.F. A	47	26	14	5	7	49	32
5.- HOSTOLES, U.D. A	43	25	14	1	10	64	47
6.- SANTA PAU, P. A	41	25	12	5	8	48	38
7.- SERINYÀ, C.F. A	40	26	12	4	10	44	38
8.- CLUB FUTBOL RIPOLL A	29	26	7	8	11	31	52
9.- JOANETES, C.F. A	27	25	7	6	12	39	54
10.- SANT MIQUEL C., U.E. A	27	24	7	6	11	34	41
11.- LA CANYA, A.E. A	24	24	6	6	12	43	39
12.- LES PRESES, C.F. B	24	25	5	9	11	32	45
13.- PE MONTAGUT B	23	26	6	5	15	29	59
14.- LES PLANES, C.F. A	22	24	6	4	14	27	45
15.- SANT ROC OLOT, C.F. A	19	26	5	4	17	32	59
16.- OLOT, AT. A	16	26	4	4	18	28	72



Foto d'equip després del triomf

triomf que els impulsa fins a la vuitena posició. Els blanc-i-blaus jugaran ara dissabte a les 18 h contra Les Planes.

## La UE Campdevànol cau contra el líder amb polèmica



Jugada del matx entre UE Campdevànol i CE Besalú

FUTBOL  
**Tercera Catalana**  
UE Campdevànol 2  
CE Besalú 3

CAMPDEVÀNOL | M.P.

La Unió Esportiva Campdevànol va caure per w gols a 3 davant el líder de la categoria, el Club Esportiu Besalú. Els campdevanolencs van començar molt malament, encaixant dos gols en els primers deu minuts. El primer, després d'una gran aturada de Guillem, i el segon, un u contra u de Juan Mazuera resolt amb una vaselina. Garrido va escurçar distàncies a la sego-

na meitat, però els besaluencs van tornar a marcar deu minuts després. El gol de Vinués als instants finals ja no serviria per a res. Els locals van acabar descontents amb l'actuació arbitral, que va passar per alt una clara agressió del davanter visitant a dos jugadors del Campdevànol. La derrota manté els verd-i-blancs a sis punts per sobre del descens. Aquest pròxim diumenge, a les onze del matí, el 'Kande' té una gran oportunitat de vèncer, perquè visita el camp del cuer i ja descendent, l'EF Garrotxa.

# El Camprodon no afluixa el ritme

Els de la vall superen còmodament el CE Anglès i continuen lluitant per assaltar la segona posició

FUTBOL  
**Tercera Catalana**  
UE Camprodon 4 - CE Anglès 1

FUTBOL Tercera Catalana | Grup 3 | Jornada 26

JOVENTUT SANT PERE MÀRTIR A - FONTCOBERTA, U.E. A	3 - 1
SANT PRIVAT D'EN BAS, F.C.A. - SANTJOANENC, C.P. A	0 - 3
CORNELLÀ TERRI, A.E. A - ESCOLA F. GARROTXA A	6 - 1
CAMPDEVÀNOL, U.E. A - BESALÚ, C.E. A	2 - 3
CAMPRODON, U.E. A - ANGLÈS C.E. A	4 - 1
RIUDELLOTS CLUB ESPORTIU A - SARRIÀ TER, C.F. A	1 - 2
PENYA ESPORTIVA MONTAGUT A - LES PRESSES, C.F. A	1 - 1
VILABLAREIX FUTBOL CLUB B - ABADESSENC, C.E. A	1 - 1

Classificació

Equip	PT	PJ	PG	PE	PP	GF	GC
1.- BESALÚ, C.E. A	67	26	22	1	3	65	21
2.- SANTJOANENC, C.P. A	60	26	18	6	2	72	28
3.- CAMPRODON, U.E. A	57	26	17	6	3	79	33
4.- CORNELLA TERRI, A.E. A	46	26	14	5	7	60	51
5.- ABADESSENC, C.E. A	45	26	14	3	9	49	37
6.- SARRIÀ TER, C.F. A	44	26	14	2	10	66	51
7.- FONTCOBERTA, U.E. A	39	26	12	3	11	50	46
8.- PE MONTAGUT A	36	26	9	9	8	48	46
9.- SANT PRIVAT D'EN BAS, F.C.A.	35	26	10	5	11	53	59
10.- CAMPDEVÀNOL, U.E. A	34	26	10	4	12	45	49
11.- JOVENTUT SANT PERE M. A	28	26	8	4	14	46	66
12.- LES PRESSES, C.F. A	28	26	7	7	12	41	55
13.- ANGLÈS C.E. A	22	26	6	4	16	45	63
14.- VILABLAREIX FC B	21	26	6	3	17	34	54
15.- RIUDELLOTS CE A	16	26	4	4	18	42	90
16.- ESCOLA F. GARROTXA A	10	26	2	4	20	37	83

CAMPRODON | M.P.

La Unió Esportiva Camprodon va superar el Club Esportiu Anglès per 4 gols a 1 i es manté



Jugada del duel entre UE Camprodon i CE Anglès

així en la lluita per la promoció. Els camprodonins van mostrar-se molt superiors a uns selvatans que tenen gairebé confirmat el descens de categoria. Bobi va obrir la llauna per als locals, però els visitants van empatar encara a la primera meitat. Poc després, Marc Roura s'estrenava com a goleador amb la samarreta vermella, empenyent una pi-

lota a boca de gol, i tornava a posar els de la vall per davant. Just abans del descans, Lluch Coderch feia el tercer i donava tranquil·litat als camprodonins. El pitxixi Joel arrodonia el marcador a la segona meitat. Tres punts que mantenen el Camprodon a la tercera plaça. Aquest pròxim dissabte, els de vermell visitaran el CF Les Preses a les 16 h.

## El somni de la Divisió d'Honor es manté viu

FUTBOL SALA  
**Primera Divisió**  
Rayo Maçanet 1  
EFS Ripoll 7

FUTBOL SALA Primera Divisió Catalana | Grup 4 | Jornada 22

ATLÈTIC VIDRERES FUTBOL SALA A - VILAFANT CFS A	7 - 5
SANT JULIÀ DE RAMIS FS A - LLORET CFS A	9 - 3
GUÍXOLS FUTSAL 2014 CE A - VALL-LLOBREGA CFS A	3 - 2
BLANESPORT 83 FS A - INTER ESP. MALGRAT CFS B	6 - 3
FS HOSTALRIQUENC A - FS CALDES DE MALAVELLA A	7 - 6
RAYO MAÇANET FUTSAL CE A - EFS RIPOLL CLUB A	1 - 7
FUTSAL TORDERA CLUB A - FONTCOBERTA CFS A	0 - 6

Classificació

Equip	PT	PJ	PG	PE	PP	GF	GC
1.- SANT JULIÀ DE RAMIS FS A	57	21	19	0	2	151	62
2.- BLANESPORT 83 FS A	42	21	14	0	7	131	91
3.- FS CALDES DE MALAVELLA A	41	21	13	2	6	109	79
4.- EFS RIPOLL CLUB A	39	21	12	3	6	100	66
5.- VALL-LLOBREGA CFS A	32	21	10	2	9	87	83
6.- FONTCOBERTA CFS A	32	21	10	2	9	90	92
7.- FS HOSTALRIQUENC A	31	21	10	1	10	93	100
8.- ATLÈTIC VIDRERES FS A	29	21	9	2	10	82	98
9.- RAYO MAÇANET FUTSAL CE A	25	21	7	4	10	81	99
10.- LLORET CFS A	22	21	7	1	13	63	99
11.- INTER ESP. MALGRAT CFS B	22	21	6	4	11	74	97
12.- VILAFANT CFS A	19	21	6	1	14	83	94
13.- GUÍXOLS FUTSAL 2014 CE A	19	22	5	4	13	64	93

RIPOLL | REDACCIÓ

L'Escola Futbol Sala Ripoll ha sigut l'únic equip que va poder guanyar la passada jornada. Els de Dani Abellán van vèncer per un contundent 1 a 7 al Rayo Maçanet, essent molt superiors durant tot el partit. Amb la victòria, i la derrota del Caldes, el Ripoll torna a dependre d'ell mateix per aconseguir la segona posició i el consegüent ascens a Divisió d'Honor.

El pròxim compromís dels ripollesos serà aquest diumenge a tres quarts de set de la tarda al pavelló de l'Avellaneda, quan rebran el cuer, el Guíxols Futsal 2014.

## El CE Abadessenc perd la quarta posició després d'un punt insuficient a domicili

FUTBOL  
**Tercera Catalana**  
Vilablareix 'B' 1 - CE Abadessenc 1

SANT JOAN DE LES ABADESSES | M.P.

El Club Esportiu Abadessenc, per la seva banda, va sumar un punt insuficient al camp del Vilablareix B, conjunt que està pràcticament descendent. Els santjoanins arrossegaven el cansament del partit de dijous a Montagut, i els va costar jugar amb comoditat. Albert va obrir la llauna al 35, però pràcticament a la jugada següent, els locals marcaven l'1 a 1, un resultat que ja no es mouria, tot i els intents visitants sobretot. El punt situa l'Abadessenc 5è amb 45 punts,



Imatge del darrer partit del CE Abadessenc a casa

perdent la quarta posició a mans del Cornellà de Terri. Els santjoanins ja tenen matemàticament impossible entrar al play-off d'ascens, i intentaran acabar el curs amb el màxim nombre de punts i, si

és possible, recuperar la quarta plaça. La pròxima cita del conjunt d'Albert Bassols serà aquest dissabte a les cinc de la tarda davant el CE Riudellots, equip ja descendent a Quarta Catalana.

# L'HC Ripoll perd el tren de la promoció d'ascens

Els ripollesos perden a Vilanova i només un miracle els donaria accés al play-off

Després d'una bona temporada, la irregularitat al tram final deixarà els de la capital sense premi

HOQUEI PATINS  
**Nacional Catalana**  
CP Vilanova 2 - HC Ripoll 1

RIPOLL | MARTÍ PALAU

L'Hoquei Club Ripoll s'allunya de la promoció d'ascens a OK Plata. Els homes de Francesc Carmona van perdre per 2 gols a 1 a la pista del Club Patí Vilanova i tenen la quarta posició a sis punts, amb nou per jugar-se. Els ripollesos van avançar-se al marcador, amb una diana d'Oriol Devesa, i van veure com els locals remuntaven amb dos gols de Jofre Vila al tram final. El Ripoll va desaproveitar un penal i una falta directa per endur-se quelcom positiu de Vilanova i va mostrar un cop més la irregularitat d'aquest tram final de curs.

«El guió del partit ha estat just el que esperàvem: igualat i intens fins al final. El Vilanova és un gran equip, que ha millorat molt des de l'arribada d'en Lucas a la banqueta. Nosaltres no podem fer



Nil Generó no va poder transformar el penal

una lectura positiva, perquè amb aquesta derrota classificar-nos per la promoció és gairebé impossible», explica Francesc Carmona, entrenador de l'HC Ripoll, després del matx.

Si analitzem la situació mirant la taula classificatòria, observem com l'Hoquei Club Ripoll ocupa la cinquena posició, a sis punts del Club Hoquei Caldes, que seria el primer que disputaria la promoció d'as-

cens. Encara queda un duel pendent entre ambdós equips, el dia 3 de maig a Caldes de Montbui, però els calderins haurien de perdre un partit més perquè el Ripoll els pogués atrapar. Per tant, els

HOQUEI Nacional Catalana | Jornada 27

CLUB HOQUEI MOLLERUSSA - IGUALADA HC	4-1
HOQUEI CLUB CASTELLAR - CP BELL-LLOC	5-3
CLUB PATÍ VOLTREGÀ - MASIES - CH CALDES RECAM LÁSER	1-6
CLUB PATÍ TARADELL - CLUB HOQUEI CADÍ	8-1
<b>CP VILANOVA - HOQUEI CLUB RIPOLL</b>	<b>2-1</b>
BARÇA - CHP SANT FELIU	2-5
CE NOIA FREIXENET - CP SANT CELONI	8-7
OXIGEN PHC SANT CUGAT - CE VENDRELL	4-2

Classificació

Equip	PT	PJ	PG	PE	PP	GF	GC	GAV
1.- CLUB HOQUEI MOLLERUSSA	66	27	21	3	3	95	46	49
2.- CE NOIA FREIXENET	61	27	19	4	4	122	74	48
3.- HOQUEI CLUB CASTELLAR	59	27	19	2	6	103	70	33
4.- CH CALDES RECAM LÁSER	52	27	16	4	7	82	57	25
<b>5.- HOQUEI CLUB RIPOLL</b>	<b>46</b>	<b>27</b>	<b>14</b>	<b>4</b>	<b>9</b>	<b>82</b>	<b>69</b>	<b>13</b>
6.- CP BELL-LLOC	44	27	14	3	10	101	93	8
7.- OXIGEN PHC SANT CUGAT	38	27	12	2	13	81	83	-2
8.- CLUB HOQUEI CADÍ	36	27	11	3	13	78	105	-27
9.- BARÇA	36	27	11	3	13	88	105	-17
10.- CP VILANOVA	34	27	10	4	13	82	73	9
11.- IGUALADA HC	32	27	9	5	13	85	81	4
12.- CE VENDRELL	28	27	9	3	15	79	105	-26
13.- CLUB PATÍ TARADELL	27	27	7	6	14	89	104	-15
14.- CLUB PATÍ VOLTREGÀ - MASIES	26	27	7	5	15	75	94	-19
15.- CHP SANT FELIU	17	27	4	5	18	44	94	-50
16.- CP SANT CELONI	12	27	2	6	19	60	93	-33

ripollesos estan obligats a guanyar els tres partits que queden i esperar que el seu rival punxi per assolir la promoció. Difícil, però no impossible. Els tres altres equips que disputaran la promoció d'ascens ja estan definits, seran el Mollerussa, el Castellar i el Noia. A la zona baixa, Sant Celoni i Sant Feliu ja són equips de Primera Catalana.

## El CTT Ripoll es complica la vida

TENNIS TAULA  
**Segona Divisió**  
TT Cassà 6 - CTT Ripoll 0

RIPOLL | REDACCIÓ

Lluny de la comarca, derrota del Club Tennis Taula Ripoll per 6 a 0 a la pista del Cassà. La lesió de Xavier Sellas abans del matx va ser un cop dur per als ripollesos, que ja van sortir perdent per 2 a 0. A més, la victòria del Sallent complica les opcions del Ripoll, que ara se salvaria gràcies a l'average directe contra el Vic.

TENNIS TAULA Segona Divisió Masculí | Grup 5 | Jornada 19

GIRBAU VIC TT - CLUB TENNIS TAULA TRAMUNTANA FIGUERES 'A'	2-4
WBTRAVEL CTT RIPOLLET - LLUÏSOS DE GRÀCIA	4-3
CTT SALLENT RESET - CLUB TENNIS TAULA TRAMUNTANA FIGUERES 'B'	4-3
DESPÍ TT- ALUMINIOS ARAQUE - LLUÏSOS D'HORTA TT	4-3
<b>TENNIS TAULA CASSÀ - CLUB ESPORTIU TT RIPOLL</b>	<b>6-0</b>
MASQUEFA TENNIS TAULA CLUB - CLUB NATACIÓ SABADELL	2-4

Classificació

Equip	PJ	PG	PP	PF	PC	PT
1.- WBTRAVEL CTT RIPOLLET	19	14	5	65	56	28
2.- TENNIS TAULA CASSÀ	19	13	6	74	42	26
3.- DESPÍ TT- ALUMINIOS ARAQUE	19	13	6	75	44	26
4.- CTT TRAMUNTANA FIGUERES 'B'	19	13	6	71	48	26
5.- CTT TRAMUNTANA FIGUERES 'A'	19	12	7	75	44	24
6.- LLUÏSOS D'HORTA TT	19	11	8	69	53	22
7.- CLUB NATACIÓ SABADELL	19	9	10	54	62	18
8.- CTT SALLENT RESET	19	8	11	46	73	16
9.- GIRBAU VIC TT	19	7	12	57	64	14
<b>10.- CLUB ESPORTIU TT RIPOLL</b>	<b>19</b>	<b>7</b>	<b>12</b>	<b>52</b>	<b>69</b>	<b>14</b>
11.- LLUÏSOS DE GRÀCIA	19	4	15	36	83	8
12.- MASQUEFA TENNIS TAULA CLUB	19	3	16	41	77	6

Aquest pròxim dissabte, a dos quarts de cinc de la tarda, els de la capital visitaran el Tramuntana Figueres, conjunt que s'està jugant la promoció d'ascens.

## El CP Ribes s'acosta al títol sense jugar

RIBES DE FRESER | M.P.

A Tercera Catalana, el Club Patí Ribes és més a prop del títol de lliga i sense jugar. Els ribetans no van disputar el seu partit previst contra el Malgrat, perquè els del Maresme van informar que no es presentarien. La Federació, en principi, atorgarà els tres punts als ribetans, que es col·locaran en una situació ideal per aixecar el títol de lliga. Els homes de Carles Torres se situaran primers amb 58 punts i encara amb un partit menys. Si el guanyen, es



Partit d'aquest curs del CP Ribes

podran permetre una ensopgada en el tram final. Aquest pròxim diumenge, els ribetans visiten un dels pavellons més

HOQUEI Tercera Catalana | Grup C | Jornada 26

CLUB PATÍ TORDERA - CLUB PATÍ BREDA A	5-8
<b>CLUB PATÍ RIBES DE FRESER - CLUB PATÍ MALGRAT GRUP ESCOBAR</b>	<b>SUSPÉS</b>
CP FOLGUEROLES - CLUB HOQUEI CADÍ	...
CP JONQUERENC - SFERIC A	4-4
CLUB HOQUEI FARNERS - CP CALDES	2-11
EUROFIRMS FDCASSANENC - CLUB HOQUEI NAVARCLES	7-4

Classificació

Equip	PT	PJ	PG	PE	PP	GF	GC	GAV
1.- HOQUEI PATINS TONA	56	23	18	2	3	139	77	62
<b>2.- CLUB PATÍ RIBES DE FRESER</b>	<b>55</b>	<b>21</b>	<b>18</b>	<b>1</b>	<b>2</b>	<b>161</b>	<b>62</b>	<b>99</b>
3.- SFERIC A	52	24	16	4	4	122	82	40
4.- HOQUEI BANYOLES	47	22	15	2	5	121	83	38
5.- CP JONQUERENC	45	22	14	3	5	115	81	34
6.- CLUB PATÍ BREDA A	36	22	11	3	8	95	74	21
7.- CP FOLGUEROLES	34	21	10	4	7	96	71	25
8.- CLUB PATÍ TORDERA	33	23	11	0	12	127	108	19
9.- EUROFIRMS FDCASSANENC	27	22	7	6	9	76	85	-9
10.- CLUB PATÍ MALGRAT	20	22	6	2	14	68	116	-48
11.- CLUB HOQUEI NAVARCLES	16	23	5	1	17	73	153	-80
12.- CP CALDES	14	22	4	2	16	82	114	-32
13.- CLUB HOQUEI CADÍ	11	22	3	2	17	61	124	-63
14.- CLUB HOQUEI FARNERS	6	23	2	0	21	42	148	-106

difícils que els queda, a la pista del Club Patí Tordera, l'únic equip que ha guanyat a Ribes. Una prova de foc per deixar el títol mig lligat, amb dotze punts per disputar-se.

## El CB Campdevàrol s'acomiada de l'ascens



Un partit del CB Campdevàrol al pavelló Mercè Guix

BÀSQUET Tercera Territorial	
CB Campdevàrol	59
CB Llagostera	87

CAMPDEVÀROL | M.R.

El Club Bàsquet Campdevàrol diu adeu a l'ascens a Segona Territorial. Aquest dissabte, l'equip de Javi Huertas va perdre 59-87 contra el CB Llagostera. Els campdevanolencs van començar millor que els visitants, però ben aviat els llagosterencs van capgirar el partit i es van acabar imposant amb comoditat, certificant així la quarta derrota consecutiva del conjunt campdevanolenc.

### Un ascens frustrat

El CB Campdevàrol ja no té opcions d'aconseguir l'ascens a Segona. La mala dinàmica va començar amb una desfeta inesperada contra el Vall del Terri, i ha seguit amb derrotes contra l'Escala, Fornells i Llagostera. Una dinàmica que ha deixat l'equip en terra de ningú, cinquè (6V-7D), molt lluny de les primeres posicions. El pròxim partit serà dissabte a un quart de vuit a la pista del CB Palafolls, penúltim classificat.

### Sots-25 femení

El sots-25 femení també va perdre, però per un resultat més ajustat: 65-57 contra el CB Olot. Un millor tercer quart de les locals va ser clau per acabar decidint un partit molt igualat. La primera volta de la fase s'acaba amb un triple empat entre FD Cassanenc, CB Campdevàrol i CB Olot. Tots tres han guanyat i perdut un partit, i, per diferència de punts, són les cassanencs qui ocupa la primera posició.

BÀSQUET 3a Territorial Sénior M.   Gr. 3 ascens   1a fase   Jornada 14									
CB. BESCANÓ - CB PALAFOLLS A	70	57							
CBU LLORET SAMBA HOTELS - AE FORNELLS GROC	55	65							
CB CRISTINENC MAGIC PARK - CLUB BÀSQUET VALL DEL TERRI	SUSPÈS								
SOLDATAL CB CAMPDEVÀROL - C.B. LLAGOSTERA - COPAVI	59	87							
BC MAÇANET - PRISCO-L'ESCALA	--	--							
Classificació									
Equip	PJ	PG	PP	NP	PF	PC	PT		
1.- AE FORNELLS GROC	14	11	3	0	978	819	25		
2.- CBU LLORET SAMBA HOTELS	13	11	2	0	971	797	24		
3.- BC MAÇANET	13	10	3	0	916	844	23		
4.- C.B. LLAGOSTERA - COPAVI	13	10	3	0	957	815	23		
5.- SOLDATAL CB CAMPDEVÀROL	14	6	8	0	956	964	20		
6.- CB CRISTINENC MAGIC PARK	12	7	5	0	850	729	19		
7.- CB. BESCANÓ	13	5	8	0	783	874	18		
8.- PRISCO-L'ESCALA	13	4	9	0	913	975	17		
9.- CB PALAFOLLS A	14	1	13	0	848	1075	15		
10.- CLUB BÀSQUET VALL DEL TERRI	13	1	12	0	634	914	14		

# Subcampions d'Europa

Angel Rodríguez 'DOE' i Kilian Perales s'han penjat la medalla de plata al Bullshooter Europe

SALOU | MARC ROURA

El campdevanolenc Angel Rodríguez i el terrassenc Kilian Perales s'han proclamat subcampions d'Europa de dards. La parella ha participat aquest cap de setmana en el XXXII European Championship, que s'ha celebrat a Salou.

### A les portes de l'MVP

'DOE' ha competit a l'Europeu en format individual i en parelles. En el primer, el de Campdevàrol va aconseguir la cinquena posició. Una gran actuació que, sumada a la segona posició en parelles, el va deixar a les portes d'aconseguir l'MVP del torneig. «Vaig fer un bon torneig individual, però em va guanyar el campió», ha afirmat Angel Rodríguez, qui també s'ha mostrat satisfet amb la participació en dobles: «Ha sigut un dels millors campionats que hem jugat amb en Kilian. Vam arribar a la final guanyant tots els partits, i vam acabar perdent per petits detalls. La segona posició no ens fa el pes, però, pensant-ho fredament, ser segon d'Europa és un gran assoliment». Una actuació doblement bona, però que no ha sigut suficient per aconseguir el guardó de millor jugador del torneig i el consegüent viatge a Chicago.



Kilian Perales i Angel Rodríguez, amb el cartell del torneig internacional

### De Salou a Lloret de Mar

Amb el torneig de la Costa Daurada encara a la retina, Angel Rodríguez ja enfila cap a la Costa Brava per disputar un nou internacional, que es realitzarà aquest cap de setmana a Lloret de Mar. «Tenim una nova oportunitat en aquest internacional de Lloret i intentarem aconseguir la victòria», declara Rodríguez.

### Sense presència a lliga

La creu de la moneda ha sigut

a la lliga. El CD Campdevàrol no va poder presentar-se al partit contra el CED Sant Andreu de la Barca i va perdre 53-0. Tot i la derrota, els campdevanolencs continuen quarts. El pròxim partit serà aquest dissabte a dos quarts de cinc contra el Guardiola Mustang. La visita al penúltim classificat pot servir com a punt d'inflexió per trencar la dinàmica negativa que arrossega l'equip, amb tres derrotes en els quatre partits de la segona volta.

Els timbals de l'orgia ofenen l'aire de l'hora matinal, que encara guarda les quietuds de l'aire de la nit.

I surt dalt del cavall el comte Arnau, que porta la capa blanca, i va a veure l'abadessa del convent de Sant Joan.

Els pastors, per les muntanyes, tots de lluny guaiten com passa; els pagesos tots tremolen...  
"És el comte Arnau!"

Fragment del Comte Arnau de Joan Maragall



Bartrina  
consultors

gestors · economistes · advocats

pl. Torras i Bages, 4  
17860 Sant Joan de les Abadesses (Girona)  
t. 972 721 138 | m. 628 876 700

c. Mn. Cinto Verdaguer, 29 B Baixos  
17500 Ripoll (Girona)  
t. 972 700 188 | m. 626 886 642

c. Major, 26  
17534 Ribes de Freser (Girona)  
t. 972 727 704 | m. 626 748 704

www.bartrinaconsultors.com

# El V Campus PRO farà parada a Ripoll per tercera vegada

■ L'activitat s'allargarà durant un mes i escaig i hi haurà la visita de jugadors professionals com Ilyas Chaira

RIPOLL | MARTÍ PALAU

Del 22 de juny al 31 de juliol tindrà lloc a Ripoll la cinquena edició del Campus Pro d'Isma Grisolvo, en col·laboració amb l'Atlètic Ripoll i el Club Futbol Ripoll. El campus es va celebrar a Sant Joan durant les dues primeres edicions, i ara ja en farà tres que té lloc a la capital. L'objectiu és que els nens i nenes gaudeixin del futbol i aprenguin nous conceptes. **«Sis setmanes en les quals volem treballar únicament i exclusivament aspectes futbolístics. Hi haurà piscina i estones d'esbarjo, però ens agrada tenir el campus encarat al futbol. Volem que els nens s'ho passin bé i toquin molta pilota»**, explica



Una de les darreres edicions del Campus PRO a Ripoll

Àngel Grisolvo, director del V Campus PRO.

El campus se celebrarà de dilluns a divendres de nou del

matí a una de la tarda, amb una pausa per esmorzar. S'hi poden apuntar els nens i nenes de categoria prebenjamí fins a cadet,

els quals es dividiran per edats segons la quantitat final d'inscrits. Enguany no hi haurà competència a Ripoll, perquè

EL RIPOLLÈS

el campus AFO no se celebrarà, però a Campdevàrol tindrà lloc el campus Aleix Garrido, que els pot generar competència. **«A Ripoll serem els únics, enguany l'AFO no s'installa aquí. Benvingut el Campus Aleix Garrido a la comarca i tant de bo els dos tinguem mainada, li desitjo molta sort»**, afegeix Grisolvo.

Com és habitual en el campus PRO, durant algunes de les jornades hi haurà la visita de jugadors professionals o semiprofessionals, com Ilyas Chaira, Joel Arumí o Pau Juvanteny, entre d'altres. Des de l'organització es mouen habitualment sobre els quaranta nens inscrits, i enguany esperen superar els cinquanta. Hi ha temps per apuntar-se fins al 15 de juny.

## La primera edició del Campus Aleix Garrido se celebrarà a Campdevàrol

CAMPDEVÀROL | M.P.

Aleix Garrido tindrà el seu propi campus. El migcampista de Ripoll, actualment a la Sociedad Deportiva Eibar de LaLiga Hypermotion -segona divisió espanyola-, ha anunciat que el Campus Aleix Garrido tindrà lloc a les instal·lacions de la UE Campdevàrol. Del 29 de juny al 31 de juliol, de nou del matí a una del migdia, els nens i nenes nascuts entre el 2011 i el 2021 podran gaudir de cinc setmanes de futbol i altres activitats. **«Ja fa força temps que teníem pensat fer alguna cosa. L'Aleix tenia ganes d'apropar-se a la gent d'aquí i vam parlar amb la UE Campdevàrol i l'Ajuntament i ens van posar totes les facilitats»**, explica Pau Garrido, coordinador del campus i germà de l'Aleix. **«És un campus esportiu centrat en la tecnificació i millora d'aspectes futbolístics»**, afegeix Garrido.



Aleix Garrido, en un partit d'aquesta temporada

El campus Aleix Garrido coincideix amb les dates del Campus PRO de Ripoll, però des de l'organització no ho veuen

com una competència negativa. **«L'important és que hi hagi nens a tot arreu i que aquests s'ho passin bé. Aquí**

**hi haurà l'Aleix i allà l'Ilyas, són dos jugadors professionals de la comarca i hem d'estar contents de tenir-los**

**aquí»**, explica el coordinador del campus Aleix Garrido.

En aquest cas, el campus no se centrarà exclusivament en el futbol, sinó que s'anirà habitualment a la piscina, es faran sortides al parc aquàtic i també alguna acampada. Aleix Garrido estarà amb els nens durant la primera setmana, i la resta de dies intentarà venir segons la seva disponibilitat professional, perquè la pretemporada comença a principis de juliol.

### Temporada llarga

El futbolista ripollès està en plena lluita per assolir la promoció d'ascens a Primera Divisió amb la SD Eibar. Els bascos són vuitens amb 58 punts, a dos de la primera plaça que dona accés al play-off. Els blaugrana estan fent una gran segona volta. Garrido és un jugador important per al tècnic de l'Eibar, però va alternant titularitats i suplències.

## La 73a Marxa del CE Ripoll se celebra aquest diumenge



La darrera edició de la Marxa de Regularitat del Club Excursionista Ripoll

RIPOLL | MARC ROURA

La 73a edició de la Marxa de Regularitat per Muntanya del Club Excursionista Ripoll se celebrarà aquest diumenge 26 d'abril i formarà part com a prova puntuable de la 27a Copa Catalana de Marxes de la FEEC. El recorregut es farà públic aquest divendres, hores abans de la prova, però l'organització ha avançat que la sortida serà a dos quarts de nou del matí des del CAT de Can Guetes. **«El recorregut no es penjarà fins divendres, però sí que podem dir que serà cap a la zona de Sant Roc. De fet, l'últim control serà a Sant Roc»**, ha declarat la membre de la junta del Club Excursionista Ripoll, Aina Ber-

múdez, qui també ha instat a la població ripollesa a apuntar-se: **«En les últimes edicions, hi ha hagut més participants de fora del poble i ens agradaria capgirar la situació»**.

A banda del recorregut, l'edició d'enguany no presentarà grans novetats, però el club treballa de cara al futur. **«Ens agradaria tornar a combinar les marxes de regularitat amb les d'orientació»**, diu Bermúdez.

Les inscripcions per a la 73a Marxa es poden formalitzar fins aquest divendres, 24 d'abril, a les vuit del vespre. Els interessats poden apuntar-se en parelles o tripletes a través del web del Club Excursionista.

## Clàudia Tremps, plata a la Desert Rats de Colorado

COLORADO (ESTATS UNITS) | M.R.

L'ogassenca Clàudia Tremps ha aconseguit la segona posició de la Desert Rats, celebrada a l'estat de Colorado (Estats Units d'Amèrica).

Tremps va participar en la cursa de 50 quilòmetres, acabant en un temps de 4:09:57, a només dotze segons de l'americana Sarah Carter, campiona de la prova. A les seves xarxes socials, Tremps ha destacat que **«la gent és competitiva al 100% i ho donen tot i més per guanyar»**.

### El preàmbul de la Western

La Desert Rats també ha servit com a preparació de la Ca-



Clàudia Tremps, durant la cursa

nyons Endurance Runs (25 d'abril), on Tremps buscarà un *golden ticket* per participar en la Western States 100.

# La dotzena Trail Vall de Ribes

Tot i l'absència de la maratón, els organitzadors preveuen uns 700 inscrits entre les tres curses i el dorsal solidari

RIBES DE FRESER | MARC ROURA

Sant Amand i el Taga tornaran a ser els cims protagonistes de la Trail Vall de Ribes, que se celebrarà aquest dissabte a la vall ribetana. La cursa sortirà a les 9 del matí des de Ribes de Freser i s'enfilà cap a Conivella i Saltor, abans dels dos grans miradors. A causa de les darreres ventades, l'organització ha hagut de modificar un tram inicial del recorregut. **«Hem hagut de fer uns petits canvis, que no afecten considerablement ni al quilometratge ni al desnivell»**, declara el director de la Trail Vall de Ribes, Xevi Guinovart.

### Sense maratón

La Trail Vall de Ribes comptarà amb tres distàncies: la Mitja (23 km), la Trail (16 km) i la Marxa (9 km). La gran absència d'aquesta edició és la Maratón, de 42 km. **«Fem un petit descans. La maratón és molt exigent pel que fa a preparació,**



La darrera edició de la Trail Vall de Ribes

**voluntaris, controls...»**, explica Guinovart, qui tranquil·litza els amants d'aquest recorregut: **«Volem que la maratón torni l'any que ve. En tenim moltes ganes»**.

### Solidaris amb l'AFANOC

L'absència de la Maratón farà baixar el nombre d'inscrits, però els organitzadors es mos-

tren satisfets amb la participació actual. **«Si no arribem als 700 inscrits, faltarà poc. Estem molt contents, és una xifra consolidada que ens diu que a la gent li agrada la cursa i el tracte»**. La Trail Vall de Ribes repetirà com a cursa solidària a favor de l'AFANOC. Es pot col·laborar amb l'Associació a través del dorsal solidari.

## La Unió Ciclista Campdevànol celebra una marxa internacional com a prèvia del Tour

CAMPDEVÀNOL | M.R.

Amb motiu del 40è aniversari de la Unió Ciclista Campdevànol i com a prèvia del pas del Tour de França pel municipi i la comarca, aquest cap de setmana Campdevànol acollirà diverses activitats relacionades amb el món del ciclisme.

### El trofeu del Tour

La jornada començarà dissabte al matí amb una exhibició de trial, però el gran acte del primer dia serà l'exposició dels 40 anys de la UCC juntament amb el trofeu del Tour de França, al centre cívic.

### Una marxa internacional

Diumenge arribarà la traca fi-



El regidor d'esports, Francesc Puig, i l'alcalde de Campdevànol, Oriol Lázaro

nal. A les vuit del matí començarà la Marxa Cicloturista Internacional Campdevànol-Amèlie les Bains. Uns participants sortiran des de la plaça Major de la vila i els altres, des

de la plaça de la Sardana d'Amèlie les Bains. Els dos grups es trobaran al Coll d'Ares, a mig camí, i continuaran la seva ruta cap a territori francès o català.

# La lliga de marxes continua a l'escola Tomàs Raguer

■ El centre educatiu de Ripoll ha aollit la tercera prova del calendari i la 42a edició de la seva història

RIPELL | MARC ROURA

Una quarantena de parelles de nens i nenes s'han enfilat aquest diumenge fins a Sant Roc en el marc de la 42a edició de la Marxa de l'escola Tomàs Raguer. Els organitzadors s'han mostrat satisfets amb la participació de la prova, però també han assegurat que la participació ha baixat significativament en comparació amb fa unes dècades. «**Vam mirar els arxius i l'any 1993, crec, hi havia 203 parelles inscrites**», afirmava Marta Canadell, una de les organitzadores de la marxa. Un dels causants, segons Laia Rigat, també organitzadora, podria ser la diferència de quantitat d'extraescolars i activitats en-



L'escola Tomàs Raguer ha celebrat la 42a edició de la marxa de regularitat infantil

tre una època amb l'altra. «**Hem de tenir en compte que es fan moltes extraescolars, ara hi ha un 'boom'. Hem d'intentar incloure aquestes**

**marxes com a una activitat familiar, per fer amb amics o per passar-ho bé**».

La Marxa ha sortit des del centre, en direcció a la Carola, i els

participants s'han enfilat a Sant Roc, on han gaudit d'un bon esmorzar. Des de l'AFA organitzadora recalquen la importància d'aquestes proves

per conscienciar sobre la cura de l'entorn natural del municipi. «**L'objectiu principal és conèixer l'entorn del poble, i promocionar i transmetre la cura de l'entorn natural i l'amor per la muntanya al jovent**», comentava Rigat.

### La classificació

Maria Casas i Elna Terradelles (Institut Abat Oliba) han sigut les primeres a finalitzar el recorregut de la marxa. El podi l'han completat Arlet Colell i Índia Sánchez (Salesians Ripoll) i Martina Casals i Mireia Crous (INS Bisaura).

La pròxima marxa se celebrarà el divendres 1 de maig, aprofitant el dia festiu, i el centre encarregat serà l'escola Salesians de Ripoll.

## Servei de notes de condol

# ALTIMA

97 270 27 21



**Miquel Vivas Viñas**

Doctor en Medicina i Cirurgia

† 16-4-2026

Els familiars volem agrair les mostres de condol rebudes els darrers dies així com les paraules de reconeixement tant de la seva qualitat humana com professional.

Ripoll, 23 d'abril de 2026.



Tanatori-Crematori Ripollès

## mivoluntad

Contracti, en vida, el seu propi servei funerari.

Tanatori-Crematori Ripollès

900 230 238  
www.altima-sfi.com

ALTIMA



**SALUT**

**ANUNCIA'T**  
A LA GUIA DE MEDICINA

**972 70 21 12**  
publicitat@corisa.cat

**VIC ORTOPÈDICS**  
ORTOPÈDIA

- Ortopèdia tècnica i adaptada
- Cadires de rodes manuals i motoritzades
- Scooters caminadors, bastons i croses
- Ajudes per a la vida diària: bany, wc...

C. Bisbe Morgades, 10 · Vic (davant l'antic Mercat Municipal)  
Tel. **93 124 97 46**  
vic.ortopedics

**DR. JOAN TELL**  
OFTALMÒLEG

**NOVA CONSULTA**  
C. del Prat, 2 baixos de Ripoll.

**NOU HORARI**  
Visites dimarts i dissabte de 10 h a 12 h.

Només els dies de visita  
**972 440 450**  
C. Prat, 2 baixos · Ripoll  
**667 665 800**

**ANUNCIA'T**  
A LA GUIA DE SERVEIS

**972 70 21 12**  
publicitat@corisa.cat

*Clínica Dental*  
**Dr. F. LLAGOSTERA**

**IMPLANTS ORTODÒNCIA PRÒTESIS**

Tel. **972 70 33 91**  
C. Progrés, 41 · 17500 Ripoll



**SERVEIS**

**ANUNCIA'T**  
A LA GUIA DE SERVEIS

**972 70 21 12**  
publicitat@corisa.cat

**CAPARRÓS**  
assessors

AUTÒNOMS EMPRESSES particulars PIMES FISCAL COMUNITATS LABORAL DE PROPIETARIS

**ASSESSORIA LOPD EMPRENEDORS**

HERÈNCIES comptable testaments INTERMEDIACIÓ AHB SERVEIS LES ADMINISTRACIONS JURÍDICS impostos ECONOMIA DOMÈSTICA ASSEGURANCES prestacions

T. 972 73 00 18  
ascaparrros@ascaparrros.com

**GARATGE**  
**GE**  
ESTACIÓ  
Magnus bil

**Compra, venda i reparació d'automòbils**  
Som especialistes en vehicles d'ocasió, turismes, furgonetes i tot terrenys  
Servei multimarca  
Més 50 anys d'experiència ens avalen

Ctra. Sant Hipòlit, km 1  
08503 Gurb  
**T. 93 886 01 77**  
info@garatge-estacio.com  
**www.garatge-estacio.com**

assessoria d'empreses  
**ribas · àlvarez**

**assessoria**

C. Pou del Glaç, 20 · 17800 Olot · ribasalvarez.cat  
T. 972 276 401 · infolot@ribasalvarez.cat

**ANUNCIA'T**  
A LA GUIA DE MEDICINA

**972 70 21 12**  
publicitat@corisa.cat

**C'd'a**  
COL·LEGIAT

**JOAN ORTIZ**

Joan Ortiz Àvila  
CORREDOR D'ASSEGURANCES  
DGPPA F-172GC  
Col·legiat núm. 72866  
C. Berenguer, 11, bxs · Ripoll  
T/F: 972 70 02 31 · joan@ortizcorredor.com

**ANUNCIA'T**  
A LA GUIA DE SERVEIS

**972 70 21 12**  
publicitat@corisa.cat

**NEIDA**

Tel. 630 96 42 84  
93 857 03 74  
contacte@neida.cat

**DESEMBUSSOS, NETEGES I TRANSPORT D'AIGUA**

**TOT CARAVANES RIPOLLÈS S.L.**

- Presa de llum
- Pàrquing cobert
- Punt de buidatge d'aigües grises

Contacte:  
**606 852 599**  
contacte@totcaravanesripolles.cat  
**www.totcaravanesripolles.cat**

RIPOLLÈS | REDACCIÓ

Aquesta setmana us proposem un aperitiu per celebrar Sant Jordi: farem unes roses de patata.

Preescalfem el forn a 180 °C. Mentre el forn s'escalfa, rentem bé les patates i les tallem a rodanxes molt fines amb una mandolina o un ganivet. Anem reservant les rodanxes en un bol amb aigua freda salada. Si la pell de la patata és neta i fina, ens podem estalviar pelar-les; la pell donarà un aspecte més rústic a l'aperitiu. Engreixem motlles per a magdalenes amb oli d'oliva. Assequem les rodanxes de patata i les adobem amb herbes aromàtiques. Sobreposem diverses rodanxes de patata entre elles i les enrotllem formant els pètals d'una rosa. Anem posant les roses dins dels motlles de



# Roses de patata

## INGREDIENTS

- 4 patates
- 4 dents d'all
- Oli d'oliva verge extra
- Romaní
- Farigola
- Julivert
- Orenga
- Sal marina
- Pebre negre

magdalena per evitar que es desmuntin durant la cocció. Ruixem les roses de patata amb oli d'oliva; si tenim un esprai, pot resultar molt útil per fer penetrar l'oli entre les rodanxes de patata. Enforenem a 180 °C durant entre 30 i 45 minuts, fins que les roses quedin daurades. Desemmotllem les roses de patata i les decoram amb una mica de sal marina i més herbes aromàtiques. Bon profit

### ANUNCIA'T A L'ESPAI GASTRONÒMIC D'ELRIPOLLÈS

la guia gastronòmica més gustosa



tel. **972 70 2112**

### La Taverneta

Pl. Sant Eudald, 4 - 17500 RIPOLL  
Tel. 972 70 32 80  
lataverneta@gmail.com

### AQUESTA SETMANA RECOMANEM...

# ELS BILLARS

**ENTREPANS FREDS I CALENTS  
BILLARS DE CARAMBOLES  
TENIM TERRASSA**

Al costat del camp de futbol · Ctra. de Barcelona, 43 · Ripoll  
**972 701 429**

**OBERT  
DE DILLUNS  
A DISSABTE  
DIUMENGE TANCAT**



### ANUNCIA'T A L'ESPAI GASTRONÒMIC D'ELRIPOLLÈS

la guia gastronòmica més gustosa

tel. **972 70 2112**



### CAN SART

Restaurant · Braseria  
Cuina tradicional catalana

**972 72 75 65**  
restaurantcansart@gmail.com  
Ctra. de Puigcerdà, 14  
Ribes de Freser  
Tancat dilluns i dimarts



### CA LA NATI

**686 222 052**  
C. Alcalde Pere Rovira, 3  
17860 Sant Joan de les Abadesses



### ANUNCIA'T A L'ESPAI GASTRONÒMIC D'ELRIPOLLÈS

la guia gastronòmica més gustosa

tel. **972 70 2112**

**ANUNCIA'T  
A L'ESPAI  
GASTRONÒMIC  
D'EL RIPOLLÈS**

la guia gastronòmica  
més gustosa



tel. **972 70 21 12**

AQUESTA SETMANA RECOMANEM...



**T. 872 00 80 16**  
RIBES DE FRESEER · Plaça del Mercat, 1 baixos

**Bar  
EL PUNT**

tapes variades  
entrepans · plats combinats

Vine a tastar els nostres  
menús diaris i festius,  
entrepans, tapes i les nostres  
hamburgueses casolanes

Davant del Monestir  
Pl. Cívica, 10 · 17500 Ripoll  
Tel. 972 70 29 84

**El Serradet**



CUINA CATALANA DE PAGÈS  
SERVEI DE CANSALADERIA

Especialitat en esmorzars de forquilla  
Carns i embotits d'elaboració pròpia  
Diumenge i dilluns tancat

Ctra. Berga, s/n · Sora · elserradet.guicacat.cat  
T **93 855 03 27**



**ANUNCIA'T  
A L'ESPAI  
GASTRONÒMIC  
D'EL RIPOLLÈS**

la guia gastronòmica  
més gustosa

tel. **972 70 21 12**

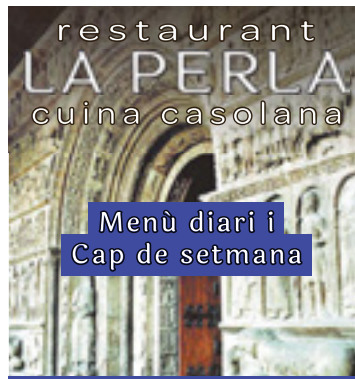

Menú diari i  
Cap de setmana

Pl. Gran, 4 · Ripoll · restperla@hotmail.com  
972 70 00 01 · 649 24 02 17



Els teus amics de sempre  
des de 1969

ESMORZARS DE FORQUILLA  
MENÚ DIARI 14 €  
LES NOSTRES TAPES DE SEMPRE

Pl. Tomàs Raguer, 3 - Bisbe Morgades, s/n  
Tel. 972 70 00 19 - Ripoll



**649 662 776**

Zona Poliesportiva  
Vallfogona de Ripollès  
lapiscinavallfogona@gmail.com  
@piscina\_vallfogona\_de\_ripolles

**ANUNCIA'T A L'ESPAI  
GASTRONÒMIC D'EL RIPOLLÈS**

la guia gastronòmica més gustosa

tel. **972 70 21 12**



MENÚ MIGDIA DE DIMARTS A DISSABTE  
PIZZES PER EMPORTAR

T. 972 70 20 30 | info@testamatta.cat  
Plaça Anselm Clavé, 11 - 17500 Ripoll  
www.testamatta.cat



972 71 80 01 - 418 389 923  
Parking de Can Guetes (Ctra. C-26, km. 126) · 17500 Ripoll  
cat@fundacioncp.org · http://cat.fundacioncp.org



St. Pere, 14 · 972 70 07 66  
Rocafiguera, 1 · 972 70 19 50  
Ctra. Barcelona, 66 · 972 70 01 25

DOLCERIA JUNYENT, S.L.  
dolceriajunyent@elripolles.com  
Ripoll

# Gala literària del Ripollès

## 35ns Premis literaris infantils i juvenils Joan Triadú

Dimarts, 28 d'abril de 2026  
a les 6 de la tarda  
Església de Sant Pere  
Ripoll

Actuació musical i berenar popular

Organitza:



Consell Comarcal  
del Ripollès  
ripollès.cat

Hi col·labora:



AJUNTAMENT DE LA  
COMTAL VILA DE RIPOLL

