

UN TELECABINA QUE GENERA DEBAT

- FGC defensa el futur de Vallter des del telecabina que sortiria de Setcases
- La plataforma 'Defensem Ulldeter' reclama una informació més clara i transparent
- El cost del projecte podria enfilarse a cent milions d'euros

[AR] Arreu **P3**

[AR] Arreu **P4**

Els alumnes de la concertada es queden sense transport gratuït

[AR] Arreu **P6i7**

Continua la lluita contra la crisi de l'habitatge mentre els preus pugen

[AR] Arreu **P16**

Polèmica pel tancament dels contenidors

[ME] Mercat **P20**



De cap a la 60a Festa de la Llana

[ES] Esports **P33**

L'últim derbi es tenyeix de color verd

FUTBOL

Tercera Catalana

UE Campdevànol

2

CE Abadessenc

1



ES BUSCA PERSONAL

Per a l'àrea d'administració
i gestió de publicitat

Interessats enviar CV a
administracio@corisa.cat
o trucar al 972 70 21 12

CORISA
media grup

Sumant nous membres



GALLS

CAMPDEVÀNOL | KAROLINA RÍOS

Amb l'objectiu de sumar nous membres, la colla gegantera de Campdevànol ha engegat una jornada de portes obertes per trobar noves persones que vulguin sumar-se a aquest projecte i portar els gegants a les diferents trobades i festes. **«Fem aquesta iniciativa per veure si engresquem a persones que vulguin venir a portar els gegants. Som una colla de geganters i grallers i, tot i que de grallers en som molts, si algú vol venir també estem oberts. Hem canviat les figures amb l'objectiu d'animar la gent que vingui a portar els gegants i, així, poder continuar amb aquesta festa»**, comenta Lucía Barrientos, vicepresidenta de la colla gegantera de Campdevànol. Tot i que actualment la colla compta amb una trentena de membres, encara necessiten reforçar la part dels portadors, ja que en Grau pesa prop de 40 quilos i la Gal·la arriba als 48. Malgrat això, gràcies a aquesta iniciativa, que ha permès donar a conèixer de primera mà el funcionament de la colla i el paper que tenen els gegants a les festes del municipi, ja s'hi han sumat almenys dos membres més. **«Estem molt contents, perquè teníem una mica de por perquè no sabíem si vindria algú, però han vingut algunes persones**



En Grau i la Gal·la busquen nous portadors

noves a provar de portar el nou Grau. Esperem que els agradi l'experiència i decideixin continuar». Des de l'entitat expliquen que formar-ne part és molt més que participar en les festes, ja que també representa mantenir viva la cultura popular del municipi. **«En el meu cas, porto tota la vida involucrada a la colla, perquè forma part de la tradició. Per nosaltres és presentar les figures, tocar als carrers, fer una mica de festa, perquè una festa sense música i gegants no és tan llúida»**. L'Arnau és un dels nous mem-

bres d'aquesta colla que ha decidit sumar-se al projecte, ja que des de ben petit ha estat molt vinculat al món de la cultura popular. **«Fa temps que la colla m'havia demanat si volia portar els gegants. Sempre he estat involucrat en la cultura popular i crec que és important implicar-se i tirar endavant tots aquests projectes, així com fer créixer entitats com aquesta»**. La colla gegantera admet que, tal com passa en moltes altres entitats culturals, cada vegada costa més trobar persones disposades a implicar-se en la cultura popular dels pobles.



Carrers o cràters

Aquest dimarts ha aparegut un cartell a la zona de la ronda de Castelladral demanant menys radars i més asfaltatge. Aquest carrer és un dels més afectats del municipi, on els cotxes no circulen, sinó que sobreviuen a causa de les irregularitats en el paviment. Creiem que està molt bé controlar la velocitat amb radars, però potser també caldria cuidar més l'estat dels carrers, perquè si no acabarem circulant a peu.

Precaució!

Moltes vegades, les presses del dia a dia ens porten a anar una mica més despistats del que és habitual. Potser això és el que li va passar a un conductor a prop de l'edifici de la Guàrdia Civil, ja que el seu cotxe va acabar bolcat just al costat d'aquest espai. En aquest carrer no s'hi pot anar massa ràpid, per tant, tot apunta a un petit error de càlcul o a una distracció. Aneu amb compte!



EUDALD TEIXIDOR

Campions

Enhorabona al Club Patí Ribes, que s'ha proclamat campió de Tercera Catalana, liderant la Lliga amb 67 punts i amb l'opció d'arribar fins als 70.

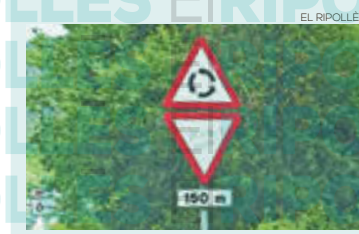

EL RIPOLLÈS

Policies!

Els controls policials a Ripoll són el pa de cada dia, per això algú va pensar que era bona idea advertir als conductors a l'entrada del municipi.



EL RIPOLLÈS

Per molts anys

Mantenir vives les tradicions no és una feina fàcil, però la Festa de la Llana i Casament a Pagès demostra ser una de les més estimades de Ripoll.



EL RIPOLLÈS

Sense autobús

Aproximadament una quinzena de nens de la comarca no tenen garantit el transport escolar a causa d'una decisió de la Generalitat de Catalunya.

Aquesta setmana no us oblideu de felicitar a:
SANTS DEL 21 AL 27 DE MAIG

DIJOUS	21	Secundi, Torquat, Virgínia
DIVENDRES	22	Joaquima de Vedruna, Rita de Càscia, Quitèria, Júlia, Ató
DISSABTE	23	Desideri, Joan Baptista de Rossi
DIUMENGE	24	Assís, Maria Auxiliadora, Providència, Strada, Vicenç de Lerins, Genadi, Susanna, Afra, Joan Prado
DILLUNS	25	Beda el venerable, Gregori, Maria Magdalena de Pazzi, Urbà, Magdalena Sofia Barat, Vicenta Maria López Vicuña
DIMARTS	26	Felip Neri, Zacaries, Quadrat, Eleuteri
DIMECRES	27	Agustí de Canterbury, Juli, Berenguer

'Defensem Ulldeter' no veu clar el futur del telecabina

La plataforma reclama més informació i més claredat sobre el futur de l'estació

Consideren que el projecte per Vallter no ha de ser «lúdic a l'estil d'un parc d'atraccions»

CAMPRONON | P. SAVAGO

La plataforma 'Defensem Ulldeter' va néixer de la preocupació del projecte del nou telecabina de Vallter. En el seu manifest remarquen els dubtes que els produeix la reformulació de l'estació de la Vall de Camprondon i com això podria afectar a altres punts del territori. Després d'analitzar la situació i la proposta, els seus membres i les entitats adherides han decidit mobilitzar-se i organitzar una sessió informativa i una taula rodona per obtenir respostes. La portaveu de la plataforma, Eva Martínez celebra la jornada, i que els experts convidats **«ens han facilitat punts de vista que ens feien falta a nivell tècnic i jurídic»**. Alhora, es mostren satisfets de poder donar respostes a la població, ja que titllen el projecte de **«confús»** i consideren que **«la gent no té informació»**, ja que **«les reunions que han fet des de Ferrocarrils de la Generalitat s'han fet a porta tancada. Això ha donat lloc a molta especulació»**. A més de donar resposta a algunes preguntes, també s'han plantejat possibles alternatives.

La data d'inici de les obres havia de ser l'hivern del 2027, però sembla que els terminis no s'acoten a la realitat, sobretot perquè el projecte encara es troba en fase de redacció. Martínez explica que es troba **«en una fase molt preliminar i això fa que no tinguem informació de la concreció del projecte»**. Des de 'Defensem Ulldeter' remarquen la necessitat de començar a mobilitzar-se i actuar: **«Sabem que el procés no serà fàcil i probablement ens pot portar a fer accions d'altres mides»**. Vallter ha sigut un motor econòmic que ha contribuït a dinamitzar la vall i la comarca, una evidència compartida des de la plataforma. Però en aquesta afirmació hi ha serrells, ja que, diuen, **«ha tingut un cost altíssim per la ciutadania de Catalunya [...] El nostre objectiu no és tancar Vallter, el nostre objectiu és aconseguir fer una transició ordenada d'estació d'esquí, cap a una estació de muntanya»**. Amb aquest objectiu fixat, remarquen que **«no volem que sigui un projecte lúdic tipus parc d'atraccions. Aquest no és el model. L'entorn és únic i és fràgil»**. La inversió prevista era de quaranta milions d'euros, però amb l'ampliació del traçat del telecabina la partida pot créixer: **«Estan veient que amb 40 milions no s'arriba enlloc»**. A més, cal afegir-hi els sobre costos, **«n'hi ha a totes les obres. Parlem de 80 o 100 milions d'euros»**. Martínez conclou, recordant que **«el Ripollès és una comarca deprimida; segons la Generalitat. 100 milions d'euros ens vindrien molt bé per moltes coses, moltes coses del dia a dia que no són salvar una empresa»**.



Sessió informativa i taula rodona de la plataforma 'Defensem Ulldeter'

L'APUNT

Sense accés amb cotxe

FGC vol transformar els accessos a les estacions de muntanya i tancar l'arribada amb cotxe a les estacions que gestiona. Dins del pla estratègic que s'està redactant, Ferrocarrils busca transformar els ports en noves àrees turístiques de muntanya que cridin l'atenció de visitants i generin activitat els 365 dies de l'any. Tot i que l'oferta dependrà de cada estació, Ferrocarrils vol impulsar un eix vertebrador comú: **«Racionalitzar l'accés amb vehicle privat, donant preferència al transport sostenible»**, segons el president d'FGC, Carles Ruiz. El full de ruta, el marca Vall de Núria amb el cremallera com a únic mitjà per arribar-hi: **«Cada estació tindrà una solució adaptada a les seves característiques. Estem treballant amb el Departament de Medi Ambient per fer-la compatible amb la preservació dels espais naturals»**.

amb aquest objectiu fixat, remarquen que **«no volem que sigui un projecte lúdic tipus parc d'atraccions. Aquest no és el model. L'entorn és únic i és fràgil»**. La inversió prevista era de quaranta milions d'euros, però amb l'ampliació del traçat del telecabina la partida pot créixer: **«Estan veient que amb 40 milions no s'arriba enlloc»**. A més, cal afegir-hi els sobre costos, **«n'hi ha a totes les obres. Parlem de 80 o 100 milions d'euros»**. Martínez conclou, recordant que **«el Ripollès és una comarca deprimida; segons la Generalitat. 100 milions d'euros ens vindrien molt bé per moltes coses, moltes coses del dia a dia que no són salvar una empresa»**.

Vall de Núria i Vallter, full de ruta per la nova estratègia de Ferrocarrils

RIPOLLÈS | P.S.

Amb l'altra estació del Ripollès com a mirall on reflectir-se, Vallter serà el primer projecte que es preveu desenvolupar sota la nova fórmula de Ferrocarrils. L'empresa contempla construir un telecabina i així tancar la carretera als cotxes a partir de Setcases. Segons els càlculs d'FGC, s'estima que cada any arriben 85.000 cotxes a les pistes d'esquí de Vallter i el seu entorn que està sota la protecció del Parc Natural de les Capçaleres del Ter i del Freser. En declaracions a 'El Periòdic', el president de Ferrocarrils, Carles Ruiz explica que **«en altres estacions serà aquesta mateixa solució o una de diferent»**.

En un primer moment, el projecte contemplava un recorregut de 3,5 km fins a l'estació i estimava que el tele-



Vallter

cabina tenia capacitat per transportar dues mil persones per hora. L'Ajuntament de Setcases ha aconseguit que la sortida es traslladi fins al centre urbà, i això suposa allargar fins a 3 quilòmetres més el traçat i allunyar encara més els cotxes de la muntanya. Ruiz, detalla que **«fa sis anys hauria sigut pràcticament im-**

possible, però ara ja sí» i destaca que **«integrarà Setcases a l'activitat de l'estació, generant més dinamisme econòmic»**. La nova solució encarirà el projecte, que partia d'una inversió de 40 milions d'euros. També es retardarà la posada en marxa, que tenia com a data d'inici l'hivern de 2027.

Els alumnes d'ESO de la concertada, sense transport escolar gratuït

A partir d'aquest setembre desapareix la gratuïtat del menjador i el transport escolar

Una decisió que ve del departament d'Ensenyament i que s'aplica després d'un any de moratòria

RIPOLL | LAURA SEGUR

A partir del nou curs escolar, els alumnes dels centres concertats no tindran opció de gratuïtat del servei de transport escolar ni de menjador. És una decisió que depèn de la Generalitat que s'estén a tot el país i que s'hauria hagut d'haver aplicat ja al setembre de l'any passat. El president del Consell Comarcal, Amadeu Rosell, explica que **«es va aconseguir una pròrroga després que el juliol de l'any passat, des del Departament d'Ensenyament, es comunicés que aquestes ajudes per transport i menjador s'eliminaven en els alumnes d'ESO de les escoles concertades, però no només al Ripollès sinó a tot Catalunya»**. Des de l'ens es recorda que s'han fet diferents accions i reunions per evitar-ho, però que, finalment, **«s'ha acabat d'aquesta manera»**.

D'aquesta manera, els alumnes no podran fer ús del servei de bus escolar com fins ara, però es recorda l'existència de la T-



El bus escolar serà tan sols per als centres públics de secundària

16, la modalitat de targeta que permet la gratuïtat fins als 16 anys en el transport públic. Una preocupació que s'ha traslladat en el torn de precs i preguntes al ple del Consell Comarcal per part de l'alcalde de Campdevànol, Oriol Lázaro, un dels municipis amb menors afectats pel canvi de criteri del Govern: **«Diuen que reservaran seients a les línies regulars per assegu-**

rar que tenen lloc els estudiants». Fins llavors, aquest mitjà no tenia constància que es pogués garantir al 100% que els alumnes tinguessin lloc reservat, tot i que sí la voluntat de possibilitar-ho. Sobre la taula hi ha ara per ara dues opcions: agafar el bus escolar, sempre que hi hagi lloc, i que portaria l'alumnat fins a l'INS Abat Oliba, on únicament tenen garantida

la plaça els que la tenen assignada per estudiar al centre públic. En el supòsit que hi hagués prou capacitat, podrien pujar-hi pagant o bé amb l'esmentada T-16, tot i que la baixada seria a la parada de l'institut i no als centres corresponents. També hi ha la possibilitat ara, i segons sembla que així s'ha reiterat durant el ple d'aquest dimarts, que tindrien places garantides

dins el servei regular. En concret, i en el cas de l'alumnat de l'Escola Vedruna, aquests tindrien parada a la plaça de l'Ajuntament de Ripoll.

Segons les dades facilitades, aquest any hi havia 28 alumnes beneficiaris de la gratuïtat del servei de transport escolar i de menjador als centres concertats. D'aquesta xifra es passarà, si res no canvia, a 15 menors encara en edat d'educació obligatòria. Des del Consell s'han posat en contacte amb les companyies que ofereixen el transport públic per trobar alternatives: **«S'han estudiat opcions alternatives com, per exemple, el Clic.cat i tots els serveis possibles. Després d'haver mirat els horaris, la millor opció és utilitzar el transport públic i la T16»**, diu Rosell, que també comenta que s'ha contactat amb les empreses que presten transport públic: **«Se'ls ha dit que estiguin al cas perquè podria ser que vinguin uns alumnes més i perquè prevegin una possible necessitat de més places»**. En aquest cas, afectaria els joves de dues poblacions, Gombren i Campdevànol.

Hi ha hagut reunions amb representants tant de l'Escola Salesians com de l'Escola Vedruna de Ripoll per exposar el canvi en els criteris que venen marcats per la Generalitat i els centres ja estaven informats de la moratòria aprovada l'estiu passat. **«Des del Consell col·laborem sempre, com no hem deixat de fer-ho aquest any. Hem tingut aquest any de marge i hem intentat reconduir la situació, però no ha pogut ser. Ara intentem ajudar amb el que puguem perquè tingui el mínim d'impacte en aquests alumnes. Hem insistit que s'hauria de continuar amb aquesta gratuïtat, però al capdavall nosaltres no decidim»**, conclou Rosell, que afirma, resignat: **«És el Departament el que ens dona unes aportacions perquè les puguem redirigir als alumnes. Si aquestes aportacions no arriben al Consell, no les podem generar»**.

Prohibits els actes a la plaça Major de Sant Joan

SANT JOAN DE LES ABADESSES | MARTÍ PALAU

L'Ajuntament de Sant Joan de les Abadesses ha prohibit la celebració d'activitats a la plaça Major per l'avançat deteriorament de l'edifici de Can Blanxart, que es troba en un estat ruïnós i que ja suposa un risc per a les persones i el trànsit rodant.

L'equip de govern assegura que porta anys lluitant perquè la propietat, el Bisbat de Vic, s'avingui a vendre l'immoble, però d'aquesta banda no hi ha la predisposició a pactar un preu raonable ni tampoc veuen la realitat de la situació de l'edifici, segons el consistori. **«La propietat va judicialitzar el projecte i la declaració d'enderroc de l'ajuntament.**



L'edifici de Can Blanxart en estat ruïnós

Estem pendents d'una sentència judicial que ens permeti procedir a l'enderroc, o no», comenta l'alcalde de Sant Joan de les Abadesses, Ramon Roqué, qui afegeix que **«per**

molt que se'ns hagi presentat el contenciós i que la propietat s'oposi, han d'admetre i entendre que és una finca de grans dimensions, amb una façana que dona a la plaça

Major, i que genera inseguretat per als vianants i el trànsit rodant».

L'Ajuntament lamenta haver de prohibir-hi els esdeveniments, sobretot de cara els actes de festa major, però diuen que és la decisió més prudent abans que hi hagi una sentència judicial que els permeti enderrocar l'edifici. Can Blanxart està declarat com a Bé d'Interès Local, però l'estat en què es troba afecta la seguretat dels veïns i, alhora, dona una mala imatge de la plaça Major de la vila. L'ajuntament continuarà lluitant per aconseguir tirar a terra un immoble del qual l'Església no se'n sap fer càrrec.

EL PLATER genera dubtes entre els municipis del Ripollès

Les incògnites van planar a la sessió del Consell d'Alcaldes celebrat la setmana passada

Les Lloses i Gombren s'han adherit a un manifest contrari a l'actual plantejament

EL RIPOLLÈS | G.C. / P.S.

El Consell d'Alcaldies ha abordat els dubtes que continua generant el pla d'implementació d'energies renovables, el PLATER, especialment pel procés d'al·legacions dels ajuntaments. Des de l'Oficina de Transició Energètica del Ripollès s'ha intervingut per donar a conèixer als alcaldes i alcaldesses el pla d'implementació del document i també el procés de presentació d'al·legacions que poden fer els consistoris fins al 30 de juliol.

«Creiem que no s'han respectat les terres de pastura i conreus. No sabem què es pot fer i què no», comentava l'alcalde de les Lloses, Jaume Cuní. I exemplificava que «entenem que les vaques podrien continuar pasturant, però si un ramader necessita fer una instal·lació, no sabem si podrà». Segons Carina Creixans, tècnica de l'Oficina de Transició Energètica del Ripollès, «no seran zones expro-



Plana ramadera a les Lloses

piables. Entenem que es podrà fer un ús normal del terreny, i si ve una empresa interessada, caldrà que arribi a un acord amb el propietari. «He vist terrenys de conreu marcats com a prioritari. I veig zones sense ni cinc hectàrees i terrenys molt allu-

nyats sense font per abocar l'energia. Per a mi, són errors», reblava Ramon Roqué.

Manifest conjunt en contra

Els ajuntaments de les Lloses i Gombren s'han adherit a un manifest conjunt de més d'un centenar de consistoris d'ar-

reu del país, que diuen que, en l'elaboració del PLATER hi ha hagut manca de participació del món local, entre altres. El que es lamenta en el cas llossenc és, sobretot, que la majoria dels terrenys aptes i prioritaris per a la instal·lació d'energia solar són espais amb activitat agrorramadera. Preocupa saber quins espais s'acabarien ocupant i que això no suposés una estocada per al sector primari del municipi, bàsic en la seva economia. «El que ens dol és que marquin planes ramaderes i agrícoles i saber com això compromet la viabilitat de les explotacions ramaderes», explica Cuní. La instal·lació de plaques en aquests terrenys i la seva connexió amb la xarxa de distribució converteix el sòl d'agrorramader a industrial i es tem que una major rendibilitat econòmica porti els propietaris a renunciar als projectes agraris que hi porten a terme molts masovers. «En molts casos, els masovers no són

propietaris», comenta l'alcalde llossenc, que també afegeix que «un propietari que pensi que les plaques li poden donar el triple de rendiment que l'activitat agrícola, s'ompliran les planes de plaques fotovoltaïques. Aleshores, què farem?».

Sobirania energètica versus sobirania alimentària?

Des del consistori llossenc es remarca que no es pot posar la sobirania energètica per damunt de l'alimentària i creuen que cal escoltar el món local i fer-les compatibles. Gairebé el 70% dels sòls afectats al Ripollès per energia fotovoltaïca segons el PLATER -un total de 140 hectàrees- són a les Lloses. També es preveu qualificar d'aptes i prioritàries 26 hectàrees, sobretot a la Vall de Camprodon, per energia eòlica. Els ajuntaments poden presentar al·legacions al PLATER fins al 30 de juliol per aportar les modificacions que es considerin oportunes.

Estratègia comarcal 2026-30

RIPOLL | REDACCIÓ

El ple del Consell d'Alcaldies ha conegut l'estratègia comarcal de bases 2026-2030 i el programa d'actuacions fins a l'any que ve. Aquest document planteja com es voldria que fos el Ripollès de cara al 2030.

«Hem intentat dibuixar una visió ambiciosa a la qual poder arribar en quatre anys, però creiem que hem de plantejar-ho d'aquesta manera per tenir l'ambició d'arribar-hi», explicava Joan Casals, de la consultoria MomentumCO.

Aquest full de ruta planteja una visió de la comarca per a l'any 2030, on es contempen eixos de visió de la comarca



El Consell Comarcal del Ripollès

com esdevenir una comarca atractiva per viure-hi i desenvolupar-hi el projecte vital, i posicionar-la com un territori amb un projecte clar i re-

coneixible, entre d'altres. El full de ruta vol reforçar l'arrelament de població, la mobilitat i el desenvolupament econòmic de la comarca.

Aprovada la creació de l'escola de les Lloses



La futura escola de les Lloses s'ubicarà a Matamala

LES LLOSES | REDACCIÓ

El Consell Executiu ha donat llum verda a la creació de l'escola rural de les Lloses de cara al curs 2026-27. Aquesta creació respon a l'actualització de l'oferta

educativa del país, que ha suposat la creació també dels instituts-escola Cap de Salou i Xirinacs, i la supressió de les escoles Valldeu, Les Curculles i Sant Martí, totes en altres punts del territori de Catalunya.

Les Llosses impulsa l'habitatge amb una modificació de crèdit

Es poden destinar 480.000 euros en dos projectes d'habitatge al municipi

Les antigues escoles de Palmerola i la masia de la Rovira són els dos edificis on s'actuarà

LES LLOSSES | G.C.

L'Ajuntament de les Llosses preveu destinar prop de 480.000 euros en els propers mesos per enllestir les rehabilitacions de dues cases de propietat municipal amb vista a lluitar contra la despoblació del municipi. D'una banda, s'actuarà a les antigues escoles del veïnat de Palmerola, a les quals es preveu dedicar 235.000 euros pel projecte i on es voldria tenir les obres enllestides entrat el 2027.

«Ajuntaments anteriors havien fet la teulada de l'edifici i nosaltres, a l'inici del mandat, vam aprofitar una subvenció per fer el terra, però encara no està en condicions», comenta l'alcalde del municipi, Jaume Cuní. Afegeix també que «la rehabilitació no està feta en si mateixa i



El veïnat de Palmerola a les Llosses

l'edifici no està en condicions, per això hem encarregat aquest projecte».

L'altra casa on s'actuarà és la masia de la Rovira, a Vallespirans. En aquest cas, la modifi-

cació de crèdit contempla dedicar-hi 152.000 euros. Tot està emmarcat en la idea d'evitar el

despoblament i arrelar població al territori. «Nosaltres tenim alguns barems pel tema de repoblar el municipi», explica Cuní. Puntualitza que «el més prioritari és que qualsevol persona del poble, que tingui dificultats i no pugui seguir vivint a la casa on actualment està per algun motiu, pugui continuar al municipi».

Altres aspectes a finançar

La quantitat total de la modificació de crèdit supera els 612.000 euros. A banda de les obres en favor de l'habitatge al municipi, també es contemplen el finançament per enllestir ascensors i revestiment de l'edifici de l'escola, el catàleg de masies en fase 1, el camí de la Riba, la inversió en un carregador de vehicles elèctrics i fanals a l'àrea de residus i també la pavimentació d'altres camins.

Planoles preveu tenir 32 nous habitatges en els propers anys

PLANOLES | L.S.

Planoles té previst posar a disposició de la població la xifra de 32 habitatges socials en els pròxims anys. Si aquesta oferta de llocs on viure no ha avançat prou de pressa és, segons lamenta l'alcalde, David Verge, perquè des de l'ajuntament porten massa temps darrere de les subvencions que ho han de facilitar. Recolza i creu en el Pla 50.000 de la Generalitat, però assegura que els pobles rurals no semblen una prioritat i que l'administració té un ritme massa lent. En aquests moments tenen una quinzena de persones apuntades a la llista de pisos socials. «Són gent de Planoles i de fora, i aquests habitatges han de poder servir per a la gent de la vall, no només del municipi», comenta Verge. L'alcalde diu també que «avançarem bastant amb les

subvencions. Es van fent passos, però hi ha molta urgència i entenc que els joves que porten deu anys esperant un pis acabin marxant».

Sobre la taula, parla de diferents projectes que tenen diferents expectatives i previsió. D'una banda, s'han presentat a la reserva de solars, per un terreny de 9 habitatges, i depenen que surti una promotora interessada. De l'altra, el dia 18 de maig s'ha presentat tota la documentació per a la reforma de l'habitatge de l'escola. En aquest sentit, el consistori planolenc rebrà, com a molt, 60.000 euros i haurà d'afegir la resta del cost de la reforma -per la qual cosa, buscarà ajudes externes en forma de subvencions-. La previsió és que el pis de l'escola estigui acabat a l'octubre i l'alcalde afirma que ja hi ha tres famílies amb nadons interessades. Alhora s'ha fet una petició a la



Planoles aposta per l'habitatge de manera decidida

Generalitat per tal que compri els sis pisos que tenia de la SAREB i la resposta que hi havia per part del govern -prèvia a l'aprovació dels comptes

de la Generalitat- és que aquesta adquisició depenia exclusivament d'aquesta aprovació pressupostària. En aquest sentit, a més, es

preveu que es puguin comprar la dotzena de pisos de l'edifici del MOPU, que es faria amb una partida d'un milió i mig d'euros, que es contemplava en l'acord del govern socialista amb els Comuns en el marc dels pressupostos de la Generalitat. Poder-los tenir a disposició de la ciutadania podria portar cinc anys més. «Tot depèn de què el compri la Generalitat. Ara mateix estan comprant pisos a tot el país, però només ho fan al món urbà, cap compra ha sigut al món rural», lamenta Verge, que puntualitza que «en dos anys socialistes no hi ha hagut cap compra d'habitatge en el món rural».

A banda d'aquests 28 pisos s'ha de sumar el projecte de restauració de la rectoria dins del projecte anual de reforma d'edificis del món rural, que pujaria fins a 32 l'oferta d'habitatge social a Planoles.

Els lloguers puguen un 3,1% el 2024 a Catalunya

És l'increment més important registrat per l'Institut Nacional d'Estadística des del 2019

Ripoll és un dels municipis més assequibles pel que fa al preu de l'habitatge segons l'índex

RIPOLLÈS | MARC ROURA

A Ripoll, els lloguers es van encarir un 3,2% l'any 2024. Aquest és el titular que es desprèn de l'Índex de Preus de l'Habitatge de Lloguer, que ha publicat l'Institut Nacional d'Estadística (INE) i que determina que els lloguers es van encarir, aquell mateix any, un 3,1% a Catalunya.

Increment a increment

El del 2024 és el tercer increment més elevat des del 2015, l'any base que pren l'indicador. També és el més important des del 2019, any en què es va registrar un increment del 3,6%. El 2024, darrera anualitat amb dades disponibles, va situar l'índex català en 123,5 punts. Una xifra que, percentualment, indica que els preus de lloguer han augmentat, des del 2015, un 23,5% a Catalunya.

Girona, de rècord

Les províncies de Girona i Barcelona empaten amb un creixement dels preus del 3,1% interanual. Per sobre, Lleida (3,2%) i Tarragona (3,4%). En el cas de Girona, però, és l'increment interanual més marcat des del 2015. El president del Col·legi i associació d'Agents de la Propietat Immobiliària de Girona (API), Joan Com-

	2023	2024	2025
Ripoll	446	447,4	461
Sant Joan	452,3	420,8	477,2
Campdevàno	483,6	476	544,2
Ribes de Freser	516,3	538,4	563,7
Camprodon	596,4	562,2	626,5
Ripollès	470,6	468,7	500,4
Província de Girona	641	663,3	677,7
Catalunya	835,2	844,1	852,9

L'EVOLUCIÓ DELS PREUS DE LLOGUER, EN EUROS, SEGONS DADES DE L'INCASÒL

pany, explica que l'augment es deu al fet que «hi ha moltíssima demanda de lloguer i molt poca oferta, i aquesta tensió fa que augmenti la tendència de preus». Tot i això, Company també exposa que «les zones de mercat tens han fet que els lloguers no es disparin tant com en els últims anys».

Ripoll, al podi de preus

L'estadística també recull la situació en ciutats més grans de 10.000 habitants, pel que Ripoll és l'únic municipi de la comarca que hi apareix. La capital registra una variació del 3,2%, un 0,1% per sobre de la mitjana de Girona i de Catalunya. Josep Maria Moreno, de la Immobiliària Moreno de Ripoll, creu que l'increment «és perquè hi ha més demanda que oferta». Detalla que «les

àrees de mercat tens, com Ripoll, són zones que no agraden als inversors que tenen capacitat per comprar, reformar o construir habitatges». A la vila comtal, l'increment acumulat, del 2015 al 2024, és de 14,80 punts. Ripoll és el tercer municipi català dels que surten a l'informe amb un índex més assequible pel que fa al preu d'habitatge

	2023	2024	2025
Ripoll	275	212	192
Sant Joan	61	86	63
Campdevàno	30	35	25
Ribes de Freser	25	41	33
Camprodon	28	39	45
Ripollès	452	441	108.054
Província de Girona	13.166	12.305	10.973
Catalunya	132.988	118.626	415

L'EVOLUCIÓ DELS CONTRACTES DE LLOGUER, SEGONS DADES DE L'INCASÒL

de lloguer: 114,8 punts, empatat amb Roses i només superat per Castelló d'Empúries (110). «El preu de lloguer a Ripoll mai ha sigut molt alt», diu Moreno.

La comarca menys cara

Segons l'Institut Català del Sòl (INCASÒL), el Ripollès és la comarca més assequible de tota la demarcació, amb un preu mitjà de 500,4 euros mensuals (2025), molt per sota de la mitjana provincial (677,7 euros) i de la catalana (852,9 euros). Tot i això, la comarca ha experimentat un augment del 6,3%, passant dels 470,6 euros (2023) a superar la xifra del mig miler. «Són comarques menys densificades i el mercat està més relaxat», diu Company. La comarca també ha sigut una de les que ha resistit millor la davallada de contractes de lloguer.

L'APUNT

Menys lloguers i més llargs

El Ripollès ha experimentat una reducció moderada en el nombre de contractes de lloguer durant els darrers dos anys, segons dades de l'INCASÒL, passant dels 452 (2023) als 415 (2025). El president d'API a Girona, Joan Company, expressa que un dels motius és que «abans, un llogater canviava més d'habitatge. Ara hi ha menys oferta i la majoria dels llogaters esgoten tot el contracte i, si poden forcen la pròrroga». Ripoll (192) concentra prop del 46% dels contractes de la comarca, però, paradoxalment, és el municipi més afectat amb una caiguda del -30,2%. Moreno i Company ho atribueixen a la nova llei: «No beneficia ni a l'inversor ni a qui està en recerca d'habitatge», diu Moreno, mentre que Company s'expressa en la mateixa línia: «S'està demonitzant al propietari. Més del 94% dels pisos de lloguer són del sector privat. Caldria buscar la complicitat».

COMFORSA
FORJA
VINCLES AMB
EL RIPOLLÈS



Comforsa

Des de 1652

www.comforsa.com

Cami de la Creu, 1 - 17530 Campdevàno - T. (+34) 972.712.171

La mobilitat de les persones és un tema recurrent des de fa temps. És necessari donar-li els recursos adequats, s'ha d'entendre com un dret bàsic i és evident que s'ha convertit en una necessitat. Cada dia milers de persones s'han de traslladar a diferent municipi del qual resideixen sigui per estudiar i/o treballar.

La crisi ferroviària (no només de rodalies sinó de gairebé tota la xarxa) és un fet conegut i reiterat. Les queixes, malgrat la voluntat de resoldre incidències, no s'aturen. S'han fet arranjaments i està previst resoldre les deficiències que es varen detectar després de l'accident de Gelida, però encara hi ha trams que no funcionen, i la previsió no sembla massa positiva. I els col·lapses a les carreteres, també, són notícia dia sí i altre també.

Però avui estem il·lusionats!! S'ha recuperat un projecte ferroviari anomenat de línia orbital que enllaçaria Vilanova i la Geltrú amb Mataró sense passar per Barcelona, una línia de 120 km que disminuiria considerablement el temps entre aquestes poblacions i les que conformen l'itinerari. Una línia trans-



Maria Dolors Vilalta

Projecte nou. Nova il·lusió

Ens trobem davant d'un altre compromís que (ingènuament) desitgem que es faci realitat

versal que ens porta a recordar quan es va construir l'eix transversal. Ara anar de Girona a Lleida, i els municipis que es troben en aquest tram, no suposa fer un recorregut que fa anys era llarg, carregós i feixuc. Sempre és bo fer projectes, a curt i llarg termini, analitzar les necessitats i preveure solucions. Però aquest anunci també genera dubtes: serà una promesa sobre paper però lluny de fer-se realitat? Amb això es cobreix l'expedient d'aprovar els pressupostos, però no anirem enlloc? Passarà com l'autovia B40 "Quart cinturó/Autovia orbital de Barcelona" que ha quedat desbancada, tot i les reiterades promeses que s'executaria aquesta legislatura?

S'ha fixat com a data final d'execució de la projectada línia orbital ferroviària l'any 2041, i ja surten veus discordants que afirmen que s'ha de fer un calendari adequat, que aquest no és realista, i es pregunten com i qui ho finançarà? (El Ministeri actualment té 11 projectes de rodalies aturats des de fa anys i mig). Com s'executarà? Quin serà el seu impacte?

Ens trobem davant d'un altre com-

promís que (ingènuament) desitgem que es faci realitat. Tanta realitat com que s'executin les obres d'arranjament de l'actual xarxa,

esperem que el projecte d'una obra nova no suposi l'abandonament de la llastimosa i deficient obra existent.

EDITORIAL

Hauria de ser absolutament normal

La inclusió acostuma a aparèixer als discursos institucionals amb paraules solemnes, grans titulars i declaracions carregades de bones intencions. Però, sovint, acaba quedant atrapada en l'àmbit teòric, allunyada del dia a dia real de les persones. Per això és rellevant que un projecte aparentment senzill com la instal·lació de pictogrames als edificis municipals de Ripoll acabi tenint més impacte pràctic que moltes campanyes grandiloqüents sobre cohesió social.

L'Escola d'Educació Especial Ramon Suriñach fa temps que treballa aquesta realitat amb una discreció que contrasta amb l'abast del que està aconseguint. Primer va ser la pictogramatització dels establiments comercials, una iniciativa que no només va funcionar, sinó que va acabar rebent el reconeixement de la Federació Espanyola de Municipis i Províncies. Ara, el projecte fa un pas més i entra als equipaments públics amb la voluntat de fer més comprensibles espais que haurien de ser accessibles per definició.

I aquí apareix la gran contradicció de fons. Com pot ser que encara avui aquestes iniciatives hagin de dependre de l'empenta concreta d'una escola o de la sensibilitat puntual d'un municipi? Som al segle XXI i encara continuem presentant com a innovacions mesures que haurien de formar part de la normalitat administrativa més elemental. Ningú entendria avui un edifici públic sense accessibilitat física. Per què encara costa tant assumir l'accessibilitat comunicativa i cognitiva amb la mateixa naturalitat?

Perquè els pictogrames no són un element decoratiu ni una qüestió estètica. Són eines que faciliten autonomia, orientació i comprensió. I no només per a persones amb dificultats comunicatives. També per a infants, gent gran o visitants que poden tenir dificultats puntuals per interpretar determinats espais. En definitiu, fan més fàcil allò que massa sovint l'administració converteix en innecessàriament complicat.

Probablement, molts pobles i ciutats haurien de mirar-se amb atenció iniciatives com aquesta. No per felicitar-se puntualment davant d'un exemple de bones pràctiques, sinó per entendre fins a quin punt encara queda camí per recórrer en matèria d'accessibilitat universal. Perquè la inclusió real no es mesura pels discursos que s'omplen la boca de diversitat, sinó per les eines concretes que permeten que tothom pugui moure's, entendre i participar en igualtat de condicions.

I potser el més significatiu de tot plegat és que encara continuï semblant excepcional una cosa que hauria de ser absolutament normal.

Les vagues docents que tanta preocupació estan causant a les famílies, però també a sectors econòmics, com el món de l'oci educatiu, amenaçat per la suspensió de les colònies escolars, poden acabar amb un acord aparentment satisfactori per a totes les parts en litigi, però que no atacarà les causes profundes del malestar docent.

Per entendre-ho crec que cal analitzar què ha passat des del final de la dictadura franquista fins ara. L'any 1982, el sistema educatiu del franquisme estava tan caducat i obsolet com el mateix règim dictatorial. Per això, el nou règim polític, i en particular el PSOE, que va guanyar les eleccions espanyoles d'octubre de 1982, va voler democratitzar les estructures educatives amb la Ley Orgánica reguladora del Derecho a la Educación (LODE).

La voluntariosa democratització de la LODE va partir de la idea que la societat espanyola era prou adulta per exercir el dret democràtic de governar l'escola. Es va crear el concepte "comunitat educativa", formada per pares, mares, ajuntaments, alumnat i docents, tots ells representats als consells escolars. S'havia produït un canvi copernicà en el sistema de gestió i govern dels centres educatius, on abans



Miquel Sitjar

Causes profundes del malestar docent

Sentint-se empoderats per les lleis que han anat traient l'autoritat dels docents, en qüestionen l'autoritat, la d'unes persones que han fet i s'han pagat una carrera universitària

només manaven l'administració i els docents. Aquests darrers van perdre molt de poder i el seu paper ha anat minvat fins a perdre o negar-se-li una autoritat que havien tingut durant el franquisme, i també (i això s'oblida interessadament molt sovint) durant la República.

Pot estar molt bé compartir amb la societat en conjunt i el govern el control de l'escola, mentre la societat es manté adulta, democràtica i conscient del valor de l'educació. Ara mateix vivim en una societat, alguns sectors

de la qual no només són molt poc conscients del valor de la feina docent, sinó, que sentint-se empoderats per les lleis que han anat traient l'autoritat dels docents, en qüestionen l'autoritat, la d'unes persones que han fet i s'han pagat una carrera universitària. Em consta que hi ha professores vexades i increpades per parlar de canvi climàtic, per exemple, per pares de família, als quals ser membres de comunitat educativa, no els salva de ser uns complets ignorants.

L'escola i el règim democràtic nascut l'any 1978 viu una crisi que recorda la del final franquisme. El malestar docent reflecteix una societat a la deriva, que només es pot recuperar si es reforça i es dona autoritat als docents i a la ciència universitària.

EIRIPOLLES

DIRECTORA: Judith Espert
REDACCIÓ: Judith Espert, Guido Cengiarotti, Paula Sayago, Karolina Rios, Laura Segur, Marc Roura, Martí Palau i Adrià Rodríguez
FOTOGRAFIA: Eudald Teixidor
MAQUETACIÓ: Eudald Tutllo i Marta Sentenach
PUBLICITAT: Manoli Santoro, Montse Solà i Abde Akrich
COORDINACIÓ PUBLICITAT: Joan Carballar
GERÈNCIA: Zaida Picas
ADMINISTRACIÓ: Júlia López i Eva Carrasco
DISTRIBUCIÓ: Joan Cruz i Enric Escarrà
IMPRESSIÓ: Impressions Intercomarcals
DIPOÏT LEGAL: DL GI 1611-2013
ISSN: 2488-3166
Difusió controlada per OJD

Membre de l'Associació **ACPC** (Associació Catalana de la Premsa Comarcal)
Catalana de Premsa Comarcal (ACPC)
EDICIÓ: Corisa Media Grup
CEO: Esther Martí
CONSELL EDITOR: Jordi Martí i Esther Martí
REDACCIÓ, ADMINISTRACIÓ I PUBLICITAT: Corisa Media Grup
Colònia Santa Maria
Ctra. C-17 km 91,5
17500 Ripoll
T 972 70 21 12
informatius@corisa.cat
publicitat@corisa.cat
www.corisa.cat

Amb la col·laboració de:
Generalitat de Catalunya

CORISA media grup
COMPROMÉS AMB ÈTICA PERIODÍSTICA
Consell de l'Informació de Catalunya

Vetllar pel nou marc de política agrària, prioritari

La coordinadora d'Unió de Pagesos ha fet balanç del seu primer any al càrrec

Reclama que el Departament acceleri les gestions per tal de complir amb el programa d'ajuts

RIPOLL L.S.

Raquel Serrat fa un any que va ser nomenada coordinadora nacional d'Unió de Pagesos. La ripollesa destaca en el seu balanç, entre altres, les crisis sanitàries i ramaderes. Pel que fa als reptes actuals, aquests impliquen vetllar pel nou marc de política agrària comuna i aconseguir un repartiment de pressupostos, el més just possible. Finalment, i no menys important, que el Departament acceleri les gestions acumulades per tal de complir amb el programa d'ajuts que estan endarrerits, segons apunten, per manca de personal. Assegura que aquest darrer any ha estat marcat **«per reptes complicats»**. Per una banda, es refereix a les diverses crisis sanitàries ramaderes així com a les afectacions en el món de l'agricultura, que tot plegat s'ha anat encavalcant: **«La dermatosi, la pesta porcina, la influència aviària i en l'àmbit de sectors vegetals hem patit glaçades, inundacions, pedregades, els incendis a la Segarra... sempre passen coses i com a organització hi hem de ser»**. També fa esment dels reptes estructurals, que són punts que estan sempre sobre la taula, **«com el relleu generacional, l'especulació de la terra»**.

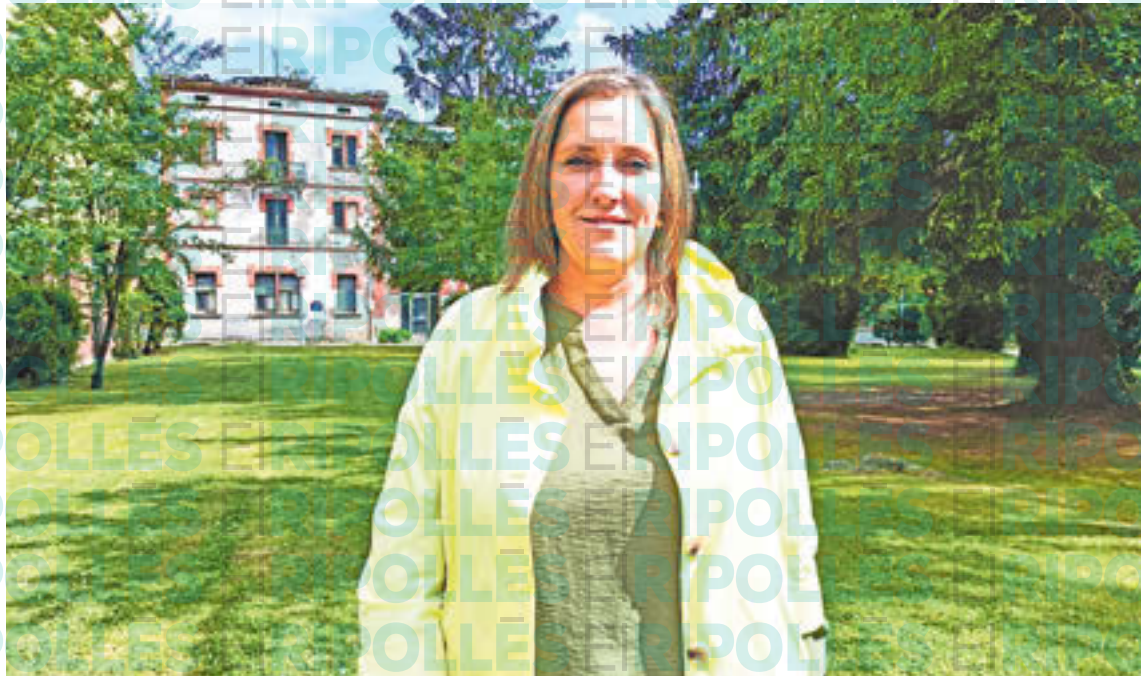

Raquel Serrat fa un any que va ser proclamada coordinadora en el congrés celebrat a Mollerussa

De cara al present i futur més immediat destaca tres reptes claus: Les adversitats climàtiques i afectacions pels darrers temporals; la gestió d'animals cinètics i treballar de cara el nou marc de treball europeu. En aquest sentit, per a Serrat, **«s'ha de posar fil a l'agulla en la gestió forestal»**. Pel que fa a la fauna, com per exemple el senglar, des de la direcció general de boscos s'han plantejat, exposa, una estratègia a llarg termini per a la gestió de la sobrepoblació so-

bretot del senglar **«però també s'ha d'acabar abordant altres espècies com el cabirol o cérvol»**, amplia. Ha estat en el marc de la segona taula del senglar que ha tingut lloc aquesta setmana. Serrat exposa que no es tracta només dels danys, sinó també d'accidents de trànsit que acaba provocant. Posa d'exemple les dades d'accidents produïts per aquests animals cinètics l'any passat que ascendeixen a més de 5.600, dels quals una quarantena van ser

greus o molt greus **«i segurament que n'hi ha molts que ni es denuncien»**.

Pel que fa a les subvencions europees, en l'àmbit de pressupostos, remarca que cal treballar per defensar una política agrària comuna. El quinquenni actual s'acaba el 2027 i recorda que es planteja un canvi important en la gestió, on Europa donaria molta independència als estats en decidir què volen fer amb aquests diners. **«Ens preocupa molt perquè primer es**

trenca molt amb la filosofia primera de la política agrària comuna, que era precisament fer una política 'comuna' per a tota la pagesia d'Europa i donant aquesta independència als estats a decidir triar què volen fer dels diners, se'ns gira una mica de competència entre estats i també dins del mateix estat», fet que li preocupa i remarca: **«Treballarem perquè aquest repartiment de pressupostos sigui el més just possible»**.

El més urgent, ara, però, és segons Serrat que el Departament acceleri les gestions acumulades per tal de complir amb el programa d'ajuts que estan endarrerits, **«segons apunten, per manca de personal, però nosaltres bé que quan tenim una inspecció o un requeriment no podem justificar-nos que ens falta personal per fer-ho, perquè llavors ens cau de seguida la sanció»**. A finals de febrer de l'any passat va ser proclamada coordinadora en el congrés celebrat a Mollerussa on es van escollir els nous membres de la permanent. Serrat és la primera dona que ocupa la màxima responsabilitat de l'organització, la qual durant els darrers vint-i-cinc anys havia estat encapçalada per Joan Caball.

Gestió i transport de residus

Carrer Pirineu, 6 · Pol. Ind. Adoberies Oest · 08506 Calldetenes · T. 93 886 88 10 · comercial@contenidorsbou.com · contenidorsbou.com

Les festes organitzades per entitats són una de les expressions més vives de la cohesió d'un poble. Darrere cada festa hi ha moltes hores de feina voluntària, persones compromeses i associacions que treballen durant mesos perquè la comunitat es trobi, comparteixi i celebri. Són moments de màxima emoció i han de ser, també, d'agraïment immens a les persones que ho fan possible.

En aquest context, el paper dels representants polítics és important, però hauria de ser sempre un paper d'acompanyament i respecte. Les institucions tenen la responsabilitat de donar suport a les entitats: facilitant espais, recursos, seguretat, permisos i reconeixement institucional. Però aquest suport no hauria de convertir-se



Montsina Llimós

Les festes populars: quan la política acompanya sense acaparar

mai en una voluntat de protagonisme.

Les festes populars no són un escenari de llum i política. El centre de qualsevol celebració organitzada per una entitat han de ser les persones que la fan possible: protagonistes -com els nuvis de la passada Festa de la Llana-, voluntaris, associacions, col·laboradors i participants. Quan la política intenta ocupar el focus principal, es corre el risc de desvirtuar l'essència de la festa i convertir un espai de convivència en un aparador partidista.

La presència institucional és positiva quan suma, no quan eclipsa. Un alcalde, regidor o representant públic ha de donar suport, assistir als actes i reconèixer públicament la tasca de les entitats sense necessitat de monopolitzar discursos, fotografies o titu-

lars. Ser presents sense acaparar és una mostra de maduresa institucional.

Les entitats són escola de democràcia, participació i compromís cívic. Moltes vegades treballen des de la discreció, sense grans recursos, però amb una enorme capacitat de generar comunitat. Precisament per això mereixen autonomia i reconeixement sincer.

Tota la ciutadania hem d'estar molt agraïts a totes les persones que dediquen el seu temps lliure a organitzar activitats perquè els altres en puguin gaudir. Sense aquest teixit associatiu, moltes festes ja no existirien. Les festes populars tenen valor perquè neixen de la gent i per a la gent. Quan la política acompanya amb humilitat i gratitud, es reforça la confiança entre institucions i

ciutadania. I quan es reconeix sincerament la feina de les entitats, es dignifica una tasca imprescindible per mantenir viu l'esperit col·lectiu dels nostres pobles i ciutats.

En una societat cada vegada més individualitzada, les festes populars continuen sent espais de trobada intergeneracional i de construcció de sentiment col·lectiu. La política hi ha de tenir presència, sí, però des de la discreció institucional. Perquè quan els polítics entenen que el protagonisme correspon a la gent i a les entitats, les festes guanyen autenticitat i la convivència també en surt reforçada. Al final aquest ha de ser el gran objectiu: que perduri l'essència del passat per mantenir-la ben viva en el present i projectar-la en el futur.

Les festes populars continuen sent espais de trobada intergeneracional i de construcció de sentiment col·lectiu

Cal guanyar-se la vida com sigui, ja que, al cap i a la fi, aquesta se'ns presenta prou entremaliada. Una bona pensada, doncs, per demanar que tinguem feina, i és clar, perquè puguem avançar i créixer amb més benestar, i cap a totes aquelles coses que no hem tingut mai.

Però jo no sé si aquesta idea tan simplificada és prou bon discurs per seduir al jovent que ve darrere. Treballar sí, però no a cap preu. Treballar sí, però mirant de sospesar-ho bé, perquè si no ho fem com cal podríem acabar com el rosari de l'aurora. No m'agradaria pas exagerar ni ser dramàtic, però, tanmateix, ja fa estona que els indicadors mediambientals internacionals ens diuen que no anem gens bé. I pobrets d'ells, deixa'ls-hi als que venen darrere una terra minvada de bona terra, un paisatge cada vegada més baumat (1) i empantanegat



Santi Llagostera

El Montorro, com a exemple

on abans era endreçat i feia goig; un país sorollós i frenètic on podem inventar unes maneres de guanyar-se la vida prou més silencioses i curoses, no sé pas si és una bona manera de fer futur. Diria que no, però no ho sé del cert, i potser no hi lluco gaire i em faig gran. I ara, ja se sap, tot és molt variat i complicat, i es pot agafar de moltes maneres.

Tanmateix, ens adonem que n'hi ha que només ens volem guanyar la vida. Res més. I com si estiguéssim malalts de deficiència mirem de treballar burxant de la manera que sigui. I, és clar, a vegades fem més por que una pedregada, perquè demanem feinejar fent el paper de miserables, quan moltes vegades no caldria. I sovint el que passa és que acabem trasbalsant tot el que arpleguem; unes males mans.

Als voltants de la casa de pagès del Montorro a tocar la riera de Vallfogona -un espai

paisatgístic privilegiat-, ara es veu que volen buidar un gran camp 3 o 4 metres cap avall. És al costat del riberal, on a l'altra banda ja hi ha la planta d'àrids de la Tolosa. Si ho mires des del castell de Milany hi veus un esbornac considerable que fa angúnia. I per la nostra desgràcia algun escriptor notable d'aquest país, parlava que aquesta vall de Vallfogona és una de les més fines de Catalunya.

Situat ben bé al costat d'un espai de protecció com és la Xarxa Natura 2000, no sabem què pot passar amb aquest lloc. Que a la llarga no es torni, per exemple, com un forat ample de volcà esguerrat, o si no, que a la següent riuada l'aigua no s'emporti la poca terra que quedaria del camp. De fet, sembla que, amb l'excusa

Sembla que, amb l'excusa de la feina per la feina, ens agrada polir-nos tot allò que ens garantirà, psíquicament i física, de menjar més endavant

de la feina per la feina, ens agrada polir-nos tot allò que ens garantirà, psíquicament i física, de menjar més endavant.

Però creuria que en un país tan petit i delicat com el nostre, on ja fa temps que hi hauria d'haver, de manera normal i urgent, espais de protecció paisatgística, hi deu haver també, a més a més, alguna llei de protecció dels espais agraris. I també alguna normativa municipal de protecció de la regulació del tràfic de camions. I segur que tothom sap que aquestes lleis i normatives són d'obligat compliment. Tot plegat, seria també perquè s'hi fixin, ho estudiïn i en prenguin nota els polítics, l'administració local i la Generalitat.

(1) balmat. Diccionari català-valencià-balear

En totes les cartes al director hi haurà de constar el nom i els cognoms del seu autor, l'adreça, el telèfon i el DNI. Les cartes han de tenir una extensió màxima de 1.500 caràcters. Es publicaran cartes al director signades amb pseudònim, sempre que vagin acompanyades de les dades anteriorment ressenyades. El Ripollès no es fa responsable de les opinions i/o afirmacions expressades a les cartes al director, que seran responsabilitat del seu autor. Envieu les vostres cartes a través de l'e-mail:

informatius@corisa.cat o a Corisa Media Grup, Colònia Santa Maria, Ctra. C-17, km 91,5, 17500 Ripoll.

La Torre de la policia de Ripoll, amb un any de retard

Estan a l'espera de la instal·lació de la porta blindada que requereixen aquest tipus d'edificis

Les noves dependències de la policia tindran a més bany amb dutxes

RIPOLL | L.S.

La Torre on han d'anar ubicades les noves dependències de la Policia Local de Ripoll no podrà ser inaugurada, aproximadament, fins a l'octubre. Segons explica l'alcaldesa de Ripoll, el retard de gairebé un any seria a raó de la normativa que els obliga a disposar d'una porta blindada, així ho exposa Sílvia Orriols, alcaldessa de Ripoll: «Una porta que requereix un equipament municipal dedicat a la seguretat. Hi ha hagut diversos problemes, llavors la licitació, finalment hi ha hagut una empresa que s'ha presentat i finalment ara ja procedirem a adjudicar».



Imatge de l'edifici a l'espera de l'arribada de la porta blindada

Malgrat i que en un primer moment es preveia poder tenir la porta plenament instal·lada en un parell de mesos i inaugurar aquest estiu, final-

ment l'empresa hauria comunicat que per les característiques del vidre i mides no podrà ser entregada fins d'aquí a uns 4 mesos. D'aquesta mane-

ra, el trasllat cap a la nova ubicació previsiblement haurà d'esperar a finals d'any.

A banda de la instal·lació de les portes blindades també s'han d'acabar d'adequar els espais exteriors, «que és el segon aspecte que queda pendent de resoldre».

L'edifici estarà dividit en tres plantes: la planta baixa és la destinada com a oficina d'atenció ciutadana, amb la part administrativa. La segona estarà destinada als vestuaris i despatxos, mentre que la superior servirà per a formacions i sala de reunions. La sergent Elena Bernal destaca que a més, en aquest nou equipament comptaran amb dutxes

«Aquí tenim vestuari amb bany i dutxes que a l'altra no en teníem».

Una nova ubicació que aportaria beneficis logístics tant al cos com a la ciutadania i que implicarà un apropament als vilatans. Orriols: «És una ubicació molt més cèntrica, en el barri més poblat de Ripoll i que permetrà molta mobilitat a la patrulla perquè s'apropin a qualsevol punt del municipi».

L'espai exterior comptarà espai per a cinc vehicles i dos de càrrega elèctrica. L'obra està pressupostada en uns 835.000 euros, gairebé la meitat subvencionats per la Unió Europea. Actualment, el cos compta amb 15 agents.



David Bartrina Portell
Gestor Administratiu
Economista - Advocat

Podeu enviar els vostres dubtes sobre la declaració de la Renda al següent e-mail: informatius@corisa.cat
o bé al telèfon: 972 702 112

Aquesta secció i els seus continguts tenen exclusivament caràcter informatiu i no constitueixen de cap manera assessorament fiscal, el qual es recomana que sigui sempre sol·licitat a un expert abans d'emprendre qualsevol actuació en aquest sentit.

Un any més, coincidint amb la campanya de la renda corresponent a l'exercici 2025, David Bartrina i els membres de l'equip de BARTRINA CONSULTORS, responen a les preguntes que els formulen els lectors del setmanari EL RIPOLLÈS sobre la declaració de Renda.

Les respostes que es faciliten ho són a títol merament informatiu, i la seva selecció es fa segons criteris de data de recepció i de continguts, evitant la repetició de temàtiques ja plantejades en anteriors qüestions.

Pago lloguer, i aquest any que estic obligat a fer la renda, no tinc clar si és possible la seva deducció. Com està aquest tema? Camprodon.

Lamentablement, l'actual llei de l'IRPF en la part estatal, ja no contempla la deducció per lloguer de l'habitatge habitual. Ara bé, cal tenir present que si es manté vigent un contracte subscrit abans del 2015 del que encara en paguem lloguer, en aquest cas s'estableix un règim transitori que ens pot permetre continuar deduint el 10,05% de l'import pagat.

Independència de la deducció estatal, cal recordar que en el cas de Catalunya, tenim una deducció autonòmica específica per aquest concepte amb imports i requisits diferents a l'estatal, que també cal tenir en compte.

En el cas català, els requisits que ens podrien permetre la deducció, són:

- Tenir 35 anys o menys a 31 de desembre.
- Haver estat a l'atur almenys 183 dies.
- Ser vidu o vídua i tenir més de 65 anys.
- Tenir un grau de discapacitat igual o superior al 65%.

CONSULTORI FISCAL

He estat realitzant unes operacions amb criptomonedes i observo que hienda n'està al cas. Entenc que tot i que és un empresa de fora de l'estat, ho haig de declarar, oi? Ripoll.

Efectivament, la llei de l'IRPF determina que ens trobem davant d'un guany o una pèrdua patrimonial quan hi ha una alteració en la composició o valoració del nostre patrimoni, per tant, la venda o l'intercanvi de criptomonedes feta per particulars, produirà un guany patrimonial a integrar en la base de l'estalvi de la nostra renda.

Ull: no només es tributa quan hi ha la venda de l'actiu, sinó també quan es "permuta" per un altre, o es cobren interessos. En cas de tenir ingressos derivats de l'"staking", caldrà declarar-ne els rendiments com a rendiments del capital mobiliari de la base de l'estalvi.

A tenir present: si la plataforma no ens dona un informe fiscal, normalment si que permeten descarregar un fitxer en format CSV amb les transaccions realitzades al llarg de l'any, i juntament amb l'ajut d'aplicacions específiques que hi ha al mercat, es possible fer un pre-càlcul del possible diferencial.

Durant l'any, treballo els caps de setmana i festius en un restaurant, del qual acabo cobrant uns 14.000 euros. Al mateix temps també he rebut una beca de 2.500 euros, estic obligada a fer la renda? Sant Joan.

Primer de tot, cal recordar que estan exemptes i per tant no s'hauran de declarar, les beques que siguin percebudes per cursar estudis reglats, tant a l'estat com a l'estranger, de tots els nivells i graus del sistema educatiu. Concretament estan exemptes:

- Les beques públiques.
- Les beques concedides per les entitats sense finalitats lucratives.
- Les beques concedides per les fundacions bancàries.

Així doncs, donada aquesta exempció, a priori, no hi ha obligació de presentar la declaració de renda, doncs no es supera el límit dels 22.000 euros anuals establerts amb caràcter general.

Nota: Si en comptes d'una beca, els 2.500 euros rebuts procedissin d'un altre empresa o de l'atur, en aquest cas, si s'estaria obligat a la presentació de l'impost!

Recordem que estan obligats a fer la renda, entre d'altres, els contribuents que hagin percebut rendiments del treball superiors a 15.876 euros anuals, quan provinquin de més d'un pagador, i la suma de les quantitats del segon i la resta de pagadors, superin la xifra de 1.500 euros anuals (com seria el cas plantejat).



pl. Torras i Bages, 4
17860 Sant Joan de les Abadesses (Girona)
t. 972 721 138 | m. 628 876 700

c. Mn. Cinto Verdaguer, 29 B Baixos
17500 Ripoll (Girona)
t. 972 700 188 | m. 626 886 642

c. Major, 26
17534 Ribes de Freser (Girona)
t. 972 727 704 | m. 626 748 704

www.bartrinaconsultors.com

Ripoll instal·la pictogrames als edificis municipals

Impulsat per l'escola Ramon Suriñach, el projecte és un pas cap a un municipi més inclusiu

Els pictogrames mostren espais com el camp de futbol, la piscina o el Museu Etnogràfic

RIPOLL | MARC ROURA

L'escola d'educació especial Ramon Suriñach ha dissenyat diversos pictogrames per il·lustrar els equipaments municipals de Ripoll.

L'edifici de l'Ajuntament de Ripoll ha sigut el primer equipament municipal on s'han enganxat aquests pictogrames creats per l'alumnat del Ramon Suriñach. L'objectiu del projecte és facilitar la comprensió i l'orientació de totes les persones pels espais municipals, així com integrar els pictogrames al llenguatge quotidià. **«És molt important que els alumnes es facin seus aquests projectes i que hi participin activament, com han fet. Els pictogrames són una cosa que hauríem de tenir més integrada. És bo poder reconèixer, a través d'un dibuixet, l'espai que és»**, ha expressat Marta Parcerisas, una de les membres de l'equip docent del centre.



Els pictogrames s'han presentat a l'Ajuntament de Ripoll

La base: ARASAAC

Les icones dels pictogrames són universals i s'han creat a través de l'ARASAAC (Centro

Aragonés de la Comunicació Aumentativa y Alternativa). Com diu el seu nom, el centre treballa i ofereix pictogrames i

recursos per millorar i facilitar la comunicació alternativa i l'accessibilitat cognitiva a totes les persones que, per diversos

factors, presenten dificultats greus en aquestes àrees, que fan més difícil la seva inclusió en qualsevol àmbit de la vida quotidiana. **«Aquests pictogrames els fem servir en el dia a dia de l'escola. Els creem amb l'ARASAAC i ens serveixen per comunicar-nos»**, comenta Parcerisas.

Un municipi més accessible

El projecte ha comptat amb la col·laboració de l'Ajuntament de Ripoll. L'alcalde, Sílvia Orriols, ha afirmat que és un pas més cap a un municipi més inclusiu i accessible. **«És un projecte que fa molt més identificables tots els equipaments públics del municipi. Realment, convenia per millorar aquesta visió inclusiva i d'accessibilitat»**.

Durant aquests dies, l'alumnat del Ramon Suriñach enganxarà els pictogrames als seus espais, com el camp de futbol, la piscina o el Museu Etnogràfic, entre d'altres.

L'Ajuntament juvenil celebra un últim ple marcat per la festa major de Camprodon

CAMPRONDON | M. ROURA

L'Ajuntament juvenil de Camprodon ha celebrat el ple de tancament del curs 2025-2026. Format per alumnes de l'escola Doctor Robert i de l'Institut Germans Vila Riera, el consistori juvenil ha fet balanç de la feina feta i les conclusions del seu mandat. **«Ha sigut una experiència molt bona. Hem pogut parlar amb l'alcalde i els regidors, que ens han explicat com van alguns projectes»**, ha expressat l'alcalde juvenil, Pol Corominas. L'últim ple s'ha centrat a explicar les dues activitats que el consistori juvenil vol dur a terme en el marc de la festa major de Camprodon. **«Serà el**



L'últim ple de l'Ajuntament juvenil del curs 2025-2026

dia 23 de juny. Pels més menuts, farem jocs d'aigua. I pels joves, organitzarem una extreme race, que és una carrera d'obstacles amb inflables», ha comentat l'alcalde, Pol Corominas.

El projecte del consistori juvenil va néixer amb l'objectiu d'apropar l'administració als joves, que, d'aquesta manera, tenen l'oportunitat de participar activament en la vida del seu municipi.

Vilallonga de Ter, contra la violència de gènere

AJUNTAMENT VILALLONGA DE TER



Alumnes de l'escola La Daina, de Vilallonga de Ter

VILALLONGA DE TER | REDACCIÓ

L'Ajuntament de Vilallonga de Ter es va reunir dimarts passat per reivindicar la lluita contra la violència de gènere. Els van repartir bosses amb

diferents productes per als veïns i veïnes empadronades al municipi.

A més, el consistori ha rebut una subvenció de 1.590,96 € en el marc del pacte d'estat contra la violència de gènere.



PASSAPORT D'ESTIU

Campdevàno



Compra als establiments de **Campdevàno Comerç**, completa el teu **passaport!**

QUÈ POTS GUANYAR?



2 entrades dobles per gaudir de **Di-Versiones** + tota la programació preparada per la **Comissió de Festes Engalanats de Campdevàno** pel 6 de juny.



2 entrades dobles per al concert d'**Els Catarres** + tota la festa preparada per la **Comissió de Festes Engalanats de Campdevàno** per la **revetlla de Sant Joan** (23 de juny).



També se sortejaran 50 samarretes commemoratives del **Tour de França**, que enguany passarà per **Campdevàno** el proper 6 de juliol.



Un cop completat, diposita'l a l'urna de l'**Ajuntament de Campdevàno**.

QUINS DIES PUC OMLIR EL PASSAPORT?



Període de compres:

Del 20 al 31 de maig.

Últim dia d'entrega:

31 de maig a l'urna de l'Ajuntament.



Ens unim per regalar-te **música, premis i molta diversió!** Omple tants passaports com puguis! Com més en completis, més opcions tindràs de guanyar!

COM PARTICIPAR?

- 1 Recull el teu Passaport d'Estiu a:
 [Ca La Reme] [Llibreria l'Espelt]
 [Perruqueria Paqui]
- 2 Compra als sectors indicats al passaport i aconsegueix el segell de cada comerç participant.
- 3 Un cop completat, diposita'l a l'urna de l'**Ajuntament de Campdevàno**.



ON PUC COMPRAR?



Només als establiments adherits a **Campdevàno Comerç**.

Com reconèixer-los? Troba el comerç adherit a **Campdevàno Comerç** amb l'**identificador a la porta** de cada comerç!



Més informació a:
www.campdevanocomerc.cat

Organitza:

Amb la col·laboració de:



Millores en l'abastament d'aigua

El Ripollès rebrà aproximadament més de 46.000 euros per la millora de la captació d'aigua

BARCELONA | REDACCIÓ

L'Agència Catalana de l'Aigua ha resolt la línia d'ajuts destinada a millorar l'abastament d'aigua en alta en diversos municipis de Catalunya. En total, s'han atorgat 285 ajuts a través d'una inversió de 27 milions d'euros. «El compromís del Govern per incrementar la disponibilitat d'aigua i fer possible que els ens locals donin un pas més cap a la seva autosuficiència hídrica», comentava Sílvia Paneque, consellera de Territori, Habitatge i Transició Ecològica.

A més, també s'ha destacat la inversió de l'ACA, que ha doblat la dotació pressupostària inicialment prevista, passant dels 13 als 27 milions d'euros, amb l'objectiu d'acollir el màxim nombre de sol·licituds presentades. Pel que fa a la repartició, s'han adjudicat un total de 56 ajuts a Barcelona (6,5 milions d'euros), 110 a Girona



Millores l'abastament d'aigua

(7,7 milions d'euros), 65 a Lleida (3,3 milions) i 54 a Tarragona (9,3 milions).

Beneficiats al Ripollès

Els ajuntaments de Campdevànol, Camprodon i Llanars seran els únics beneficiaris d'aquesta línia d'ajuts a la comarca. Campdevànol rebrà una subvenció de 9.050,36 eu-

ros destinada a l'abastament a Sant Pere d'Àuira. Camprodon obtindrà 13.300 euros per redactar el projecte de millora de la captació del torrent de la Bós, a Rocabrúna. Finalment, Llanars rebrà una subvenció de 23.720,40 euros per la redacció del projecte per a la renovació i millores a la captació de la Font de la Badia.

Tretzena edició de Flor i Color a Ripoll



Omplim de flor i color Ripoll

RIPOLL | REDACCIÓ

Ripoll impulsa un any més la campanya 'Omplim Ripoll de Flor i Color', que enguany arriba a la seva tretzena edició amb l'objectiu de continuar embellint els carrers, balcons, finestres i jardins del municipi durant aquesta primavera.

Aquesta iniciativa busca fomentar la participació ciutadana i implicar els veïns i veïnes en la cura i ornamentació dels espais particulars i col·lectius amb flors. La campanya es

desenvoluparà entre el 15 de maig i el 7 de juny, període durant el qual es repartiran vals descompte d'1 euro als diferents comerços de la vila. Des de fa anys, Ripoll participa en el projecte Viles Florides, una iniciativa que reconeix aquells municipis catalans que destaquen per la seva aposta en ornamentació floral, paisatgisme i sostenibilitat mediambiental. Actualment, la vila compta amb la distinció de 3 flors d'honor, una de les màximes valoracions del projecte, que arriba fins a les 4 flors.

Sant Joan acollirà 'sensacions a la vora del Ter'

SANT JOAN DE LES ABADESSES | REDACCIÓ

Sant Joan de les Abadesses acollirà aquest dijous l'activitat 'Sensacions a la vora del Ter', una proposta centrada en la salut, el benestar i la connexió amb la natura des d'una mirada inclusiva i participativa.

Aquesta iniciativa convida els participants a descobrir l'entorn natural del riu Ter a través d'una experiència sensorial que combina observació, aprenentatge i contacte directe amb el medi ambient. Durant el recorregut, els assistents podran explorar diferents elements de l'ecosistema fluvial mitjançant els sentits, posant especial atenció als colors del paisatge, les plantes aromàtiques i la bio-



Sensacions vora del Ter

diversitat que habita la zona. També es treballarà l'observació de macroinvertebrats, uns petits organismes que permeten conèixer l'estat del riu, així com la descoberta de fotografies antigues que aju-

darán a entendre l'evolució de l'entorn del Ter al llarg dels anys. Per participar-hi, es recomana portar aigua, roba i calçat adequat. L'activitat començarà a les 9 h fins a les 12.15 h.

La cooperativa santjoanina continua amb la primavera energètica



Primavera energètica

SANT JOAN DE LES ABADESSES | REDACCIÓ

La cooperativa de consum Energia Santjoanina continua el recorregut de la seva primavera energètica, una iniciativa que va néixer amb l'objectiu de donar a conèixer aquest projecte i arribar fins als 100 socis. En el marc d'aquesta programació, aquest

dimecres s'ha celebrat un taller dedicat a l'aprofitament de l'autoconsum col·lectiu, però la campanya continuarà el dissabte 23 de maig amb una visita a la instal·lació fotovoltaica de la cooperativa. La primavera energètica es tancarà finalment el dissabte 30 de maig amb la celebració de l'assemblea general.

240.000 euros per salvar l'escorxador

El Consell Comarcal atorgarà una subvenció nominativa enlloc de comprar d'accions



El ple del Consell Comarcal del Ripollès

RIPOLL | G.C.

El Consell Comarcal del Ripollès ha aprovat un conveni amb ERSA, l'empresa que gestiona l'escorxador del Ripollès, per atorgar-li una subvenció nominativa d'uns 240.000 euros. S'ha aconseguit amb els vots a favor de tots els grups excepte l'abstenció d'Independents pel Ripollès en el ple ordinari d'aquest mes de maig. Aquesta és la fórmula que ha trobat l'equip de govern per garantir la viabilitat de l'equipament en lloc de l'anunciada compra d'accions en els darrers mesos. El procediment aprovat suposarà l'abocament d'aquests diners per garantir que l'escorxador continuï funcionant amb normalitat mentre duren les obres d'actualització que s'hi faran. El gir de timó i la renúncia momentània a la compra d'accions s'ha fet a causa d'informes tècnics desfavorables que impedièren aquesta adquisició amb la regulació actual, tot i que des de l'equip de govern no descarten que el consell entri a formar part dels òrgans de gestió de l'escorxador més endavant. «El consell no té assignada la competència de l'escorxador, però vam decidir que era molt important tirar endavant la renovació

de l'equipament, de molta rellevància a nivell comarcal», ha exposat el president del Consell Comarcal del Ripollès, Amadeu Rosell. I el conseller de Gestió Pressupostària, Sergi Albrich, apunta que «la fórmula que portem a aprovació és la que millor s'ha adaptat jurídicament en el temps i forma. El temps corre i això és important. El més rellevant és que hem aconseguit el milió d'euros per salvar l'escorxador».

Des de l'oposició s'ha remarcat la necessitat de tirar endavant el procediment per salvar l'escorxador, però no sense objeccions. Des d'Independents, el seu portaveu, Jordi Coch, ha anunciat la seva abstenció i indicava que «potser la proposta que es porta al ple és més un pedaç que una resposta a llarg termini. Segurament, amb el temps, ens anirem trobant amb diferents temes». En el mateix sentit s'ha pronunciat el portaveu de Junts, Oriol Lázaro, tot i el vot favorable del seu grup: «Salvem-ho i plantegem-nos com ho hem de fer bé. Hauríem d'anar pensant a canviar la figura. No pot ser que hàgim d'anar posant diners públics de tant en tant a una empresa mercantil, per molt que tingui accionariat públic».

També s'està redactant un estudi de viabilitat per a l'escorxador a futur, i que tot indica que hauria de tenir resultats positius. «Esperem que sigui favorable. Era important disposar-ne», ha dit Albrich. I Lázaro ha afegit que «si ho fem bé, hi ha ramaders importants que podran venir al nostre escorxador per fer-lo més viable».

Dues modificacions de crèdit

A la vegada es van aprovar dues modificacions de crèdit. Una pujava als 205.000 euros, inclosa una partida de 95.000 per la gestió dels llixiviats a l'antic abocador, i altres assumptes, com la instal·lació de plaques fotovoltaiques al mateix emplaçament, treballs de memòria històrica o altres esdeveniments culturals. L'altra modificació, de 54.000 euros, s'ha fet per continuar els treballs del projecte de la construcció d'una nau a la deixalleria de Ripoll.

Altres assumptes

També ha tirat endavant, entre altres, l'aprovació del Pla d'Igualtat i del Protocol d'assetjament, orientació sexual, expressió i identitat de gènere del Consell Comarcal pel període 2026-2030.

Molló aprova un pla per regular les colònies de gats

EL RIPOLLÈS



Vista general de Molló

MOLLÓ | G.C.

L'Ajuntament de Molló ha aprovat un pla ètic per al control de les colònies felines al municipi. Amb el treball d'alguns anys, el consistori ja havia censat una quarantena de gats en els diversos nuclis del municipi, separats en diverses colònies felines. Des de l'aprovació de les lleis catalana i espanyola de benestar animal, aquests animals que fins ara no eren de ningú, passen a ser responsabilitat dels consistoris. Per això, l'ajuntament ha redactat i aprovat un pla ètic per tenir sota control aquests animals i sancionar les conductes incíviques que puguin portar a molèsties als veïns o problemes de salut pública pel mal estat dels gats.

«Identificar totes les colònies, ara en tenim set d'entre tres i set animals, però alguna en té més de

vint», explica l'alcalde de Molló, Josep Coma. I continua: «Amb aquest control tots els animals els capturem, esterilitzem i xipem i els donem d'alta al registre a nom de l'Ajuntament de Molló».

Tot aquest procediment es fa a través de l'Associació d'Amics dels Animals de la Vall de Camprodon, amb voluntaris acreditats per fer aquesta actuació amb les màximes garanties. «Es preocupen de l'alimentació dels animals i són els únics que tenen l'autorització per fer-ho. Recordem que els veïns no ho poden fer», comenta Coma.

El cost de control d'aquestes colònies puja entre 3.000 i 4.000 euros anuals per a les arques municipals. Alhora es recorda que hi ha sancions per l'incompliment de la normativa: no tenir xipats animals de companyia com gossos gats i fures, pot pujar a 300 euros, i alimentar-los o no tenir-los censats, pot suposar una multa de 150.

Construccions Jordi Monturiol

Més de 25 anys d'experiència

Reformes
Estufes - Xemeneies
Manteniments

Serralleria
Lampisteria
Tancaments d'alumini i PVC
Fusteria

T. 649 41 77 23

jordimonturiol@hotmail.com

17867 Camprodon (Girona)

Campdevàno! tancarà els contenidors aquest juny

L'1 de juny es farà el canvi als nous contenidors de rebuig i fracció orgànica

Només es podran obrir amb la targeta que es pot recollir a l'ajuntament i consell comarcal

CAMPDEVÀNOL | L.S.

Des del primer dia de juny, els veïns de Campdevàno! hauran de disposar d'una targeta per poder obrir els contenidors d'orgànica i rebuig. **«Aquest tancament ens ha d'ajudar a fer millor la feina, l'important és aconseguir que reciclem millor per reduir la despesa»**, diu Oriol Làzaro, alcalde de Campdevàno!. L'objectiu del nou sistema és allunyar-se de la despesa en recollida d'escombraries, perquè segons alerta Làzaro, s'apropa **«perillosament al mig milió d'euros»**.

Tothom haurà de disposar de la targeta específica per tal



La targeta que ha d'obrir els contenidors amb el nou mecanisme

d'obrir-los ja que ja s'hi ha instal·lat un nou mecanisme d'obertura. Després de les dues sessions informatives i dos mesos de distribució de la

targeta el nou sistema d'obertura i tancament entra en funcionament en poc més de deu dies.

Làzaro insisteix que aquesta

nova adaptació del sistema de control dels contenidors ajudarà a guanyar en eficiència. També constata que **«la majoria de les targetes estan repartides»**, i insisteix que aquest és l'únic mecanisme que hi ha ara per ara per obrir el contenidor. També exposa que sap que al principi poden haver-hi algunes complicacions i s'apressa a demanar paciència a la població: **«Per tal d'incorporar aquest mecanisme que ens ha d'ajudar, no tan sols a reciclar nosaltres»**. Recorda que el nou sistema ajudarà no tan sols a millorar en eficiència sinó també a controlar que únicament els veïns que

generen deixalles siguin els qui aboquin les escombraries. Un mètode que insisteix que és senzill: **«Per obrir s'ha d'apropar la targeta durant tres segons, dipositar les deixalles i després tancar el contenidor, no és complex»**.

Des de l'Ajuntament i el Consell Comarcal s'ha repartit una targeta per unitat familiar, de totes maneres, informa que es poden treure duplicats però amb un petit càrrec. Per ajudar a la conscienciació sobre el nou sistema de dipositar en els de l'orgànica i rebuig l'ajuntament està duent a terme una campanya explicativa a les xarxes socials també per resoldre els principals dubtes.



Ajuntament
de Toses

Expedient X2025000096

ANUNCI -aprovació inicial modificació puntual POUP Vall de Ribes zona Dòrria-

En el Ple municipal celebrat el dia 13 de maig de 2025 es va acordar per majoria absoluta l'aprovació inicial de la modificació puntual del PUOP de la Vall de Ribes del plànol O.2 d'Ordenació de Dòrria, per la qual cosa es sotmet l'expedient a informació pública durant el termini de 30 dies, a comptar des del següent al de la publicació d'aquest anunci, als efectes que es puguin presentar les alegacions, objeccions, suggeriments i/o reclamacions que es considerin convenient.

Durant el termini d'informació pública, l'expedient complet podrà ser consultat a les oficines municipals de l'Ajuntament de Toses, carrer Solei, núm. 2, 17536 Toses, Telèfon 972 736 392, secretaria@toses.cat, de dilluns a divendres entre les 9 hores i les 14 hores.

La qual cosa es fa pública en compliment, entre d'altres, dels articles 96, primer paràgraf; 85.4 i 73.3, tots ells del Text refós de la Llei d'urbanisme, aprovat per Decret Legislatiu 1/2010, de 3 d'agost, així com dels articles 17 i 23.1, lletra b), ambdós del Decret 305/2006, de 18 de juliol, pel qual s'aprova el Reglament de la Llei d'Urbanisme.

Contra l'aprovació inicial de la modificació del POUP de referència, en tractar-se d'un acte de tràmit no qualificat, no procedeix la interposició de cap tipus de recurs.

Joan Bernadas Rosell
Alcalde

Nous contenidors a Camprodon

CAMPRODON | K.R.

Camprodon ha iniciat la renovació dels contenidors, substituint d'aquesta manera els antics per uns altres de més capacitat. D'aquesta manera es passa dels 1.200 quilos a 3.800, més del triple de capacitat de càrrega anterior.

Paral·lelament s'està duent a terme una reorganització de les diferents àrees d'aportació al municipi, amb actuacions destacades al camp de la vila, el carrer Nou i la Colònia Estabanell. En total, el projecte preveu reordenar més de 30 àrees amb l'objectiu de millorar el servei de recollida, per seguretat i per millorar l'accessibilitat.

Xavier Guitart, alcalde de Camprodon destaca que **«són totes unes àrees amb el mateix color i la mateixa mida, per tant, és sobretot un canvi de contenidors, tot i que sí que n'hi ha tres que canvien d'ubicació»**.

Una d'aquestes és la de la Colònia Estabanell, per tal **«que la gent no hagi de travessar**



Imatge de la targeta que ha d'obrir els contenidors amb el nou mecanisme

la carretera, en una zona molt concorreguda i on sabem que hi passen els cotxes a gran velocitat».

Segons el consistori, també es vol reduir l'impacte visual i es preveu la instal·lació de tanques de fusta en diversos punts per integrar-los millor amb l'entorn. També hi ha algunes zones on encara s'està estudiant la ubicació definitiva. **«Potser amb el transcurs**

de les setmanes hi haurà algun que altre canvi en les ubicacions», diu Guitart. Destaca que, amb aquest canvi, **«aquelles que no són completes, ara tindran tota la recollida selectiva a totes les àrees de Camprodon»**.

Un altre canvi important és la nova ubicació dels contenidors de Rocabrúna, que passaran del centre a l'entrada del poble.

El Consell se suma a la petició d'obertura d'una fossa



Fossa comuna del franquisme a la comarca

RIPOLLÈS | REDACCIÓ

Amb l'objectiu de recuperar la memòria històrica i contribuir a restituir la dignitat de les víctimes de la Guerra Civil, el Consell Comarcal del Ripollès se suma a la petició d'obertura d'una fossa comuna a Girona, on hi ha 24 ripollesos afusellats. L'ens s'ha implicat en la tasca de l'Associació per la recuperació de la memòria històrica de Llagostera per aconseguir que s'exhumi la fossa comuna del cementiri de Girona. Segons una investigació arqueològica, hi ha els cossos de 510 persones, de les quals com a mínim 24 eren del Ripollès. En una reunió amb membres del Consell, l'ens es va comprometre a emprendre accions per difondre els noms de les persones afusellades enterrades a la fossa per contribuir a localitzar-ne els familiars vius. També vol contribuir a donar a conèixer l'existència de la fossa i els fets que s'hi relacionen.

La corporació demanarà formalment al Memorial Democràtic que se n'acceleri l'obertura, en coordinació amb l'associació.

La documentació trobada, situa les execucions al mur sud del cementiri i s'haurien produït entre el març del 1939 i el gener del 1945. Entre les víctimes s'ha identificat dues dones. Pel que fa als oficis, reforça el pes del món rural en aquella època, així, segons aquesta informació els pagesos són el grup més nombrós, amb 208 casos, molt per davant d'altres professions com els paletes, els jornalers o els xofers.

Aquesta acció vol sumar-se a la de 2010, quan es va dignificar la fossa amb la instal·lació de 510 plaques amb el nom, el cognom, l'edat, la població i la data d'afusellament de cada una de les víctimes enterrades.

Josep Bassols i el JAS, premis Emma

Rebran els guardons el pròxim 30 de maig a la plaça de l'Abadia de Sant Joan de les Abadeses

SANT JOAN DE LES ABADESSES | REDACCIÓ

Josep Bassols i el Jovent Actiu Santjoaní rebran els Guardons Emma 2026. La novena edició reconeixerà, una vegada més, les trajectòries individuals i col·lectives d'aquelles persones que construeixen el municipi amb accions relacionades amb la llengua, la cultura o la divulgació de les particularitats de la vila. Esquerra Republicana, com a impulsors de la proposta expliquen el motiu que s'amaga darrere dels guardonats d'aquesta edició. Sergi Albrich, el portaveu del grup destaca la trajectòria del JAS:

«enguany fan 25 anys i des dels seus inicis fan una aposta clara per la cultura i el català, i l'oci jove en el marc d'aquesta cultura i el català». En categoria individual, el republicà també destaca la figura de Bassols: **«és una persona implicada en diversos àmbits; ha sigut regidor i ha sigut jutge de pau».** En aquests àmbits, Bassols **«ha pogut desenvolupar tasques vinculades a la millora de la qualitat educativa de Sant Joan o en la mediació».**

Enguany la padrina serà la ripollesa Raquel Serrat per la seva tasca dins del món ramader i com a coordinadora nacional d'Unió de Pagesos. **«Sempre volem que la padrina dels**



Josep Bassols

guardons sigui una padrina; sigui una dona, així donem el caràcter feminista dels guardons Emma de Barcelona com a tal». diu Albrich, que recorda la tasca de Serrat: **«és una persona arrelada i és la primera coordinadora d'Unió de Pagesos, és important posar aquest valor femení».**

L'acte d'entrega serà el pròxim 30 de maig a les 12 del migdia a la plaça de l'Abadia.

Emma de Barcelona

Emma de Barcelona va ser la primera abadessa del Monestir de Sant Joan però, tot i la seva trajectòria històrica i vital, és un personatge sovint massa oblidat i poc reconegut. L'Abadessa va ser una dona pionera

i amb poder en un món dominat per homes. Entre les seves tasques, destaca per repoblar el municipi i contribuir a l'expansió de la Nació Catalana, repoblant i reordenant part de la Catalunya Central. Durant el seu mandat, va aconseguir múltiples privilegis que beneficiaven directament el monestir, les seves terres i la població que hi vivia. Per reconèixer la seva figura, anualment la secció local d'ERC organitza els Guardons Emma de Barcelona, per reconèixer la tasca de persones que hagin destacat per les característiques que van definir l'Abadessa: l'emprenedoria, la defensa dels drets socials o el foment de la llengua i la cultura.



GESTORIA ADMINISTRATIVA

MUNELL

ASSESSORIA: Fiscal · Comptable · Laboral · Mercantil · Legal · Financera

GESTORIA: Gestoria · Tràmits de Vehicles · Assegurances



**RENDA
2025**
Li fem la
declaració

De forma
presencial i
també on-line

Un conveni per donar una empenta als emprenedors

■ MicroBank i l'Agència de Desenvolupament firmen un conveni per finançar projectes empresarials

RIPOLL | PAULA SAYAGO

MicroBank i l'Agència de Desenvolupament del Ripollès han oficialitzat la signatura del nou conveni i, partir d'aquesta firma, s'aprova la col·laboració entre les dues bandes per facilitar el finançament de projectes empresarials a la comarca a través de microcrèdits. L'acord preveu una línia de prestacions d'1 milió d'euros destinada a promoure l'autoocupació, la creació i consolidació d'empreses i l'activitat emprenedora. El president del Consell Comarcal del Ripollès, Amadeu Rosell, es mostra satisfet amb aquest nou acord: «**Penso que tenir aquests ajuts i poder fer aquestes col·laboracions és**



Signatura del conveni, a l'Agència de Desenvolupament

imprescindible perquè la comarca tiri amunt». Els beneficis, per Rosell, van més enllà, i considera que amb aquests convenis «**evitem la despoïació**» i «**sumem esforços i recursos perquè la comarca pugui tirar endavant**».

El finançament oferirà una atenció especial als col·lectius en situació de vulnerabilitat i amb més dificultats d'accés al crèdit. Els microcrèdits podran arribar fins a 30.000 euros per a autònoms i fins a 50.000 per a persones jurídi-

ques, amb dos o més socis. Cristina Linares, representant de MicroBank, va detallar que aquests microcrèdits el que faran és que «**molta gent emprenedora amb una idea; innovadora o no, o fins i tot un traspàs, pugui arribar a**

tenir el crèdit per poder tirar endavant per primera vegada, sense tenir les garanties que amb la banca tradicional es necessitarien». Linares recorda que MicroBank «**és el banc social**» de l'entitat, i agraeix a totes les parts que han fet possible tirar endavant aquest conveni: «**És gràcies a tots els nostres clients, són els que permeten poder destinar recursos a la banca social**».

L'Agència de Desenvolupament s'ha compromès a identificar projectes amb necessitats de finançament, assessorar-los i analitzar-ne la viabilitat, mentre que MicroBank serà qui s'encarregarà de l'estudi, i, si escau, aprovar els microcrèdits.

TOCA DONAR SANG

TOCA REBRE VIDA

Apunta't a donarsang.gencat.cat
93 557 35 66
donarsang

Campdevàno! Centre Cívic

Dissabte 23 de maig
De 16 a 20 h

Has de portar un document identificatiu oficial
(no venir en dej)

Trenta festes per celebrar els dos-cents anys

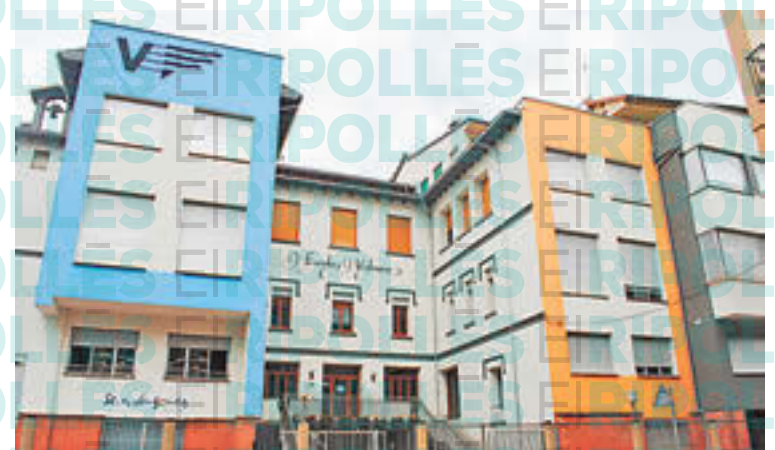

Escola Vedruna de Ripoll

RIPOLL | REDACCIÓ

La Fundació Vedruna Catalunya Educació ha impulsat el projecte Vedruna Alumni en el marc de la celebració del bicentenari de la institució, amb la voluntat de reforçar el vincle amb els antics i antigues alumnes de la xarxa d'escoles Vedruna. La iniciativa, nascuda el passat mes de febrer, vol consolidar un espai estable de relació i retrobament que doni

continuïtat al pas dels alumnes per les escoles i enforteixi el sentiment de pertinença a la comunitat educativa. El calendari de festes Alumni s'estén per tot el territori amb una àmplia participació de centres. A Ripoll, la jornada de festa coincideix amb la festivitat de Santa Joaquina de Vedruna, el dia 22 de maig. En total, una trentena d'escoles se sumen al projecte i a la celebració dels dos-cents anys.

el mercat

DEL 21 AL 27 DE MAIG DE 2026 | SUPLEMENT D'OCI I DE CULTURA

'ELS ESQUIROLS' EN CANT CORAL I TEATRE

Pàgina 20

RIPOLL SE'N VA DE CASORI

LA FESTA DE LA LLANA I CASAMENT A PAGÈS

Pàgina 21

SUNYER I REP EL BAPTISME

BATEIG I CELEBRACIÓ DE LA TROBADA GEGANTERA

Pàgina 24

ENTRADES A LA VENDA

DI-VERSIONES VISITARÀ CAMPDEVÀNOL EL MES QUE VE

Pàgina 30

TRASTOS I RAMPOINES

DEU ANYS DEL MERCAT DEL TRASTO DE SANT JOAN



RIPOLL PAULA SAVAGO

El cant coral i la representació teatral s'han unit sobre l'escenari del Teatre Comtal de Ripoll amb el concert 'Passejant Esquirols'. La coral Capella Santa Maria, el cor La Violeta de Centelles i el cor Ampacanta de Mollet han posat la veu al recull de les cançons més emblemàtiques dels Esquirols. En aquesta primera cita, ho han fet acompanyades amb piano i la teatralització, a càrrec de la companyia 'I ara què' de la Fundació MAP. El director de l'agrupació de Ripoll i de Centelles, Pere Mas, recorda com va sorgir la idea: **«Ens vam ajuntar amb la coral de Mollet, Ampacanta per poder fer aquest projecte (...) no deixa de ser un homenatge al grup 'Els Esquirols'»**. Prèviament al concert de Ripoll, les tres corals van assajar conjuntament, i ara seguiran viatjant pel territori, **«es faran con-**

certs a Mollet i Centelles, el de Ripoll és amb piano i la resta seran amb petit conjunt instrumental, detalla el director.

Aquesta proposta posa de manifest l'aspecte social del cant coral i els beneficis que té per a tots els agents que en formen part, en aquest cas, els actors i actrius de la fundació, i la setantena de veus dels cantaires que van visitar Ripoll. **«No hem d'entendre el cant coral només com anar a cantar en conjunt, té un aspecte social**, reivindica Mas. Des de les corals remarquen el seu poder com a espai **«intergeneracional»** i també reivindicatiu, **«donem visibilitat a la Fundació MAP i ells ens en donen a nosaltres, treballem de forma vertebada i conjuntament»**.

Aquest homenatge a la trajectòria musical d'Els Esquirols, va oferir al públic gairebé una quinzena de les cançons més sonades del grup osonenc.



«ÉS UNA FESTA DE VERITAT»

EL CENTRE D'INICIATIVES I TURISME JA TÉ LA MIRADA POSADA EN LA CELEBRACIÓ DEL 60È ANIVERSARI DE LA FESTA DE LA LLANA I CASAMENT A PAGÈS



EL RIPOLLÈS



EL RIPOLLÈS



EL RIPOLLÈS

RIPOLL JUDITH ESPERT

El Centre d'Iniciatives i Turisme ja té posada la mirada en la 60è edició de la Festa de la Llana i Casament a Pagès. Una xifra rodona que l'organització vol celebrar de manera especial i amb propostes que ja han començat a idear per fer de la festa més única del bressol de Catalunya, «una festa encara més gran», com assegura la presidenta de l'entitat, Laia Motos. Ho fan després d'un nou èxit en l'edició d'aquest diumenge que han congregat desenes i desenes de persones a Ripoll per viure les tradicions en format celebració.

La 59a, de fet, era una edició, també, d'efemèride perquè el concurs d'esquil·lar ovelles amb màquina arribava a la vintena cita. Com és gairebé tradició, l'ogassenc Martí Vila es va endur el títol i també la faixa de campió català de l'especialitat. Va ser el més ràpid i amb més bona traça a la final del concurs amb la tècnica nova-zelan-

desa que utilitza. Més enllà de la satisfacció de ser el millor de la vintena edició del concurs, Vila posava en relleu la importància d'aquests tipus d'esdeveniments que posen en valor la llarga tradició ramadera del Ripollès: «**Ara ha disminuït bastant, però saber d'on venim, d'aquesta tradició ramadera, és molt important.**»

I afegia: «**És molt important conservar una festa com aquesta.**» De fet, per als esquiladors participants també és una «festa», tal com ho definia Ferran Blanc, qui deia que «**és un moment per reunir-nos els esquiladors de Catalunya, ens reunim un cop l'any i és aquí.**» «**Les coses no venen soles, tot té un procés i la llana n'és un exemple,**» afegia Vila.

UNA MATINAL DE TRADICIÓ, PERÒ SOBRETOT DE CELEBRACIÓ

«**És una festa que engloba moltes petites festes,**» deia la presidenta Laia Motos. I és que, de fet, l'engranatge de la Festa de la

Llana i Casament a Pagès és una maquinària que roda cada any per fer del folklore ripollès i de la tradició ramadera una celebració amb majúscules, que cada any se supera amb nota.



De bon matí, l'arribada de les ovelles del Serrat de la Teia marcava els primers compassos d'una festa que es vesteix de celebració, però sobretot de tradició. Les filadors filant amb fus i

filosa o la tosa amb tisora representaven i vindicaven el passat ramader de casa nostra.

D'altra banda, la sortida de la comitiva del nuvi des de la carretera de Barcelona marcava els compassos més folklòrics, per segellar la història d'amor de la Mariana Castañeda i l'Adrià Ubach. La sortida de la núvia al balcó de can Vaquer marcava un dels moments àlgids de la celebració, amb l'emoció del nuvi esperant-la a baix. Tots junts ja enfilaven al Monestir, per donar-se el sí vul al Monestir de Ripoll, davant el poble i amb els balls tradicionals de l'Espunyollet o del Roser com a banda sonora.

Nerviosos, però, sobretot, emocionats han viscut una jornada que definia la núvia «**de somni**» i «**és tot de meravella i és un gran dia per a tothom.**» De fet, es mostraven «**molt feliços**» d'haver protagonitzat un nou Casament a Pagès, «**i compartir amb el poble un moment tan especial per nosaltres.**»

El casament va tenir, enguany, dos padrins d'excepció: la cuinera Ada Parellada i el pilot de trial, Jordi Tarrés. Per a ells la festa «**ha estat un descobriment**» i «**una emoció infinita**», com deia Parellada, qui posava en valor que «**una cosa és fer una festa i l'altre és sentir-la.**» En aquest sentit, deia que és una festa «**de veritat**» i afegia que «**no és fa una imatge, sinó que el que es fa és real i això és molt emocionant.**» Tarrés subscribia les paraules i demanava que «**seguís així molts anys més.**» «**Ha estat molt emocionant,**» deia el pilot i afegia Parellada: «**Un dia per recordar.**»

Una edició que després del convit per celebrar amb tot el poble el casori i la sortida de les ovelles, de nou, cap als seus camps de pastura, posava el punt final amb regust molt dolç i amb un objectiu clar, seguir creixent per continuar posant la vila al centre de totes les mirades amb les tradicions, el patrimoni i la identitat de Ripoll i el Ripollès com a protagonistes.

Soc en Tobil!
Vens a buscar-me?

Al Refugi d'animals del Ripollès
tenim el gos que busques!

T'assessorarem per triar el teu nou millor amic. Fes-nos les visites que vulguis!

I si no, fes-te'n voluntari!

REFUGI D'ANIMALS DEL RIPOLLÈS

Obert cada dia de 10 a 14 h

RIPOLL

938 22 91 88 | Ripollès.cat/refugi | @TobilRipollès | refugi@ripollès.cat

SUNYER I JA HA ESTAT BATEJAT DE MANERA OFICIAL

ELS SEUS PADRINS HAN ESTAT EL DIABLE PETIT I LA VELLETA PETITA DELS GEGANTS DE MARTORELL I L'ISIS, LA GEGANTONA DE CASSÀ DE LA SELVA

RIPOLL LAURA SEGUR

El fill dels gegants de Ripoll, en Sunyer I, ja ha estat batejat. Ha estat aquest dissabte en el marc de la desena trobada gegantera, que ha culminat, després de la cercavila, amb la cerimònia baptismal amb unes deu colles convidades. «El temps ens ha respectat, que era el que ens feia patir més», exposa el representant de la Colla Gegantera de Ripoll, en Lluís Pérez.

Ha estat en el marc d'una trobada que celebrava deu edicions i que és l'avantsala del desè aniversari com a colla constituïda, que tindrà lloc l'any que ve. El mal temps era un dels aspectes que més feia patir a l'organització, ja que aquesta era una edició especial, no tan sols perquè era la desena, sinó també perquè es batejava el nou membre de la família, el fill dels gegants de Ripoll, la Guinedell i en Guifré, en Sunyer I.

«Celebrem deu anys de trobades, deu anys de cercaviles i, l'any que ve, toca celebrar 10 anys com a colla gegantera. Estem contents perquè el temps ens ha respectat, veníem d'una setmana que ens preocupava, però sobretot perquè avui el bategem».

Els seus padrins han estat el Diable petit i la Velleta petita



També es va fer entrega del ram de flors de la Guinedell a una família ripollesa involucrada amb el món geganter

dels gegants de Martorell i l'Isis, la gegantona de Cassà de la Selva. Una desena de colles han pres part d'aquesta celebració, una xifra que indica bona salut pel que fa a l'activitat gegantera de la

vila comtal. «En aquesta edició hem tornat al format tradicional ja que l'any passat veníem de celebrar els 80 anys i hem tornat una mica al format més tradicional. Ser una desena

de colles significa deu sortides, deu llocs on representem Ripoll. Estem molt contents de quins ens acompanya avui».

Després de la cercavila, els gegants i la comitiva arribaven a

la plaça del Monestir per fer els seus balls. Amb l'acompanyament musical, ballaven les colles convidades, essent el jove Sunyer I, un dels protagonistes absoluts de la tarda amb el bateig amb aigua beneïda.

- CONSULTORIA INTEGRAL PER A EMPRESES
- GESTIÓ DE COMPTABILITAT
- ASSESSORAMENT FISCAL
- GESTIÓ D'IMPOSTOS
- DECLARACIONS DE RENDA
- HERÈNCIES I DONACIONS
- ORIENTACIÓ FINANCERA

TRAMITEM LA SEVA DECLARACIÓ DE RENDA PRESENCIALMENT O TELEMÀTICAMENT

Termini:

Fins el dia 30 de juny



Pg. del Mestre Guich, 15 · Local 1 · Ripoll
Pl. de la Mainada 6, baixos · Campdevànol
Tel. 972 98 00 07

creixansconsultors.com



LA POESIA COMA EINA DE RECONSTRUCCIÓ

AMB EL POEMARI JAUME PUJOL TANCA UN CICLE VITAL MARCAT PER LA PÈRDUA DE LA SEVA DONA

CAMPDEVÀNOL. K. RÍOS

El campdevanolenc Jaume Pujol ha presentat 'Recosit d'ànima', el seu segon poemari, una obra que recull poemes des del 2019 fins al 2024.

El llibre neix d'un procés personal i íntim, marcat especialment per la pèrdua de la seva dona, però també per les vivències i els vincles familiars que han format part del seu camí. «Són poemes que inclouen aquest tancament de cicle que m'ha tocat viure des que vaig perdre la meva dona fins ara, que ja tinc aquesta sensació d'haver tancat un cicle», explica Jaume Pujol, autor del llibre.

El poemari està estructurat en tres parts: fragments, encaix i restauració, que parlen de cadascuna d'aquestes etapes. «La primera parla de com vaig quedar trencat; després ve l'encaix de totes les peces i, finalment, hi ha poemes una mica més lluminosos i amb un toc d'ironia que parlen d'aquesta restauració».

Per a Pujol, la poesia ha estat



Presentació de Recosit d'ànima

una eina imprescindible per afrontar el dol i transformar el dolor en paraules. L'escriptura, per tant, s'ha convertit en una manera de reconstruir-se emocionalment: «Avui dia no concebo la meva vida sense la poesia, perquè ha estat la meva salvació».

De fet, l'autor explica que no tenia cap intenció d'escriure un llibre, però els poemes van sorgir com una necessitat personal i una eina terapèutica.

«Només anava escrivint. No vaig començar amb la idea de fer aquest llibre, però va arribar un moment en què vaig sentir que tenia un recull important. Els poemes no són cronològics, però vaig decidir agrupar-los en tres parts».

Amb 'Recosit d'ànima', Jaume Pujol posa punt final a un cicle vital intens, i ha convertit totes aquestes experiències en un poemari carregat de sensibilitat, memòria i superació.

POEMARI BILINGÜE, ENTRE EL CASTELLÀ I EL CATALÀ



Presentació a la Biblioteca de Ripoll

RIPOLL REDACCIÓ

'Poemari Bilingüe' és un llibre ple d'històries, llegendes i contes narrats des d'una mirada poètica. Un recull que combina poemes en castellà i en català, ja que Joan Murillo va iniciar-se en l'escriptura en llengua castellana, però ben aviat va descobrir la riquesa del català de la mà de grans poetes com Joan Maragall o Jacint Verdaguer.

«La primera part són poemes de la meva joventut en castellà, perquè tots els de la meva edat vam estudiar en castellà i no sabíem català. Vaig aprendre a estimar la poesia gràcies a Lorca, Quevedo, que escrivien històries, però després vaig descobrir a Joan Maragall o Verdaguer. La poesia s'ha

de fer en lletres majúscules i, si sabés anglès o francès, també ho faria en aquestes llengües», comenta Murillo. Aquest procés de transició del castellà cap al català va sorgir arran de la creació del seu grup de teatre Sol Solet. «Quan vaig muntar el grup de teatre, vaig tenir molt clar que totes les obres havien de ser en català. No recordo haver representat mai cap obra en castellà. Vaig començar fent moltes errades, però a poc a poc ho he anat perfeccionant».

Aquest és el primer poemari del ripollès, tot i que no es tracta de la seva primera publicació. Murillo ja ha publicat novel·les ambientades al Ripollès o obres de teatre, entre d'altres. De fet, actualment ja està preparant la seva pròxima novel·la.

MONTSE JIMÉNEZ HA PRESENTAT 'TEMPS PER A L'ESCOLA'

RIPOLL REDACCIÓ

La Biblioteca Lambert Mata de Ripoll ha acollit la presentació del llibre 'Temps per a l'escola', de la ripollesa Montse Jiménez. Es tracta d'un llibre amb una mirada col·lectiva i valenta sobre el debat educatiu sobre que està passant a les escoles.

Amb un esperit crític, Montserrat Jiménez, Carmen Ortoll i Coral Regí aborden els temes que més preocupen avui dia, com ara la inclusió, la pobresa infantil, la immigració, el paper de les famílies, la burocratització, l'ús de la tecnologia, la crisi



Un instant de la presentació del llibre

de vocació de molts docents, la formació del professorat o el valor de la llengua. A la pre-

sentació va assistir una cinquantena de persones entre amics i veïns de Ripoll.

DANI VILASECA PRESENTA EL SEU LLIBRE AL CASINO



CAMPDEVÀNOL REDACCIÓ

El Casino de Campdevànol acollirà aquest dijous la presentació de l'últim llibre de Daniel Vilaseca, 'Mapa del que plou'. Un llibre que proposa un recorregut poètic, íntim i reflexiu

en què el paisatge emocional, el pas del temps i la mirada sobre allò quotidià esdevenen eixos centrals. A més a més, aquest llibre ha estat guanyador del IV Premi de Poesia Joan Aliguer. La presentació tindrà lloc a les set de la tarda.

21 DE MAIG DE 2026

EL SUPPLEMENT

Festa Major de Sant Feliu de Pallerols

5

GRUP SANT ISCLE

6

POSTER CENTRAL
CLUB PATÍ RIBES DE
FRESER

8

LA COLÒNIA
LLAUDET DE SANT
JOAN DE LES
ABADESSES

12

BATEGA AL BAC A
PLANOLES

iTRAM
COMUNICACIÓ

iTram Comunicació
Colònia Santa Maria
Ctra. C-17 km 91,5 · 17500 Ripoll
Tel. 972 70 21 12
info@itramcomunicacio.com

El Ball dels Cavallets, dels Gegants i de la Mulassa, l'ànima d'una Festa Major única a Catalunya

SANT FELIU DE PALLEROLS • REDACCIÓ

Per Pasqua Granada, Sant Feliu de Pallerols deixa de ser només un poble de la vall d'Hostoles per convertir-se en un gran escenari de tradició popular. Els carrers s'omplen de música, les places es vesteixen de festa i centenars de persones esperen un dels moments més emblemàtics de l'any: l'aparició dels Cavallets, els Gegants i la Mulassa. La Mata-degolla o Matadegolla, com es coneixia el 1919 conjunt de danses, és molt més que una representació folk-lòrica. És la gran insígnia del municipi i una de les manifestacions de cultura popular més singulars de Catalunya.

La Festa Major de Sant Feliu de Pallerols, declarada Festa Tradicional d'Interès Nacional per la Generalitat de Catalunya l'any 1999, manté viu un patrimoni únic que ha sobreviscut al pas dels segles gairebé intacte. Any rere any, coincidint amb la segona Pasqua, el poble reviu una representació carregada de simbolisme i llegenda, on cavallets, gegants i mulassa escenifiquen una batalla ancestral entre cristians i sarraïns.

La celebració d'aquest 2026 tindrà lloc del 22 al 25 de maig amb un programa que combinarà actes tradicionals, concerts, cercaviles i activitats populars. Però, més enllà de la programació festiva, el que continua



AJUNTAMENT DE SANT FELIU DE PALLEROLS

captivant és la força d'un ritual col·lectiu que el poble conserva amb orgull i estima.

UNA LLEGENDA CONVERTIDA EN DANSA

L'origen exacte del Ball dels Cavallets, Gegants i Mulassa continua envoltat d'incògnites. No existeix documentació que expliqui quan va néixer ni qui

el va crear, però les primeres referències escrites es remunten al segle XVIII. Amb els anys, la tradició popular ha acabat construint una llegenda que encara avui és la versió més acceptada pels veïns del poble.

Segons el relat, Sant Feliu de Pallerols estava assetjat pels sarraïns en època medieval. Els habitants del po-

ble, conscients de la seva inferioritat militar, van decidir idear un engany per espantar l'exèrcit enemic. Amb fustes, robes i cartons van fabricar cavalls ficticis, gegants i una bèstia grotesca que feia brams esfereïdors. Protegits per la foscor de la nit, van atacar els invasors, que van acabar fugint convençuts que s'enfrontaven a un gran exèrcit.



Fotografia de Valentí Fargnoli Iannetta (1885-1944)



AJUNTAMENT DE SANT FELIU DE PALLEROLS

El Ball dels Cavallets, Gegants i Mulassa converteix cada Pasqua Granada el municipi garrotxí en un dels grans epicentres de la cultura popular catalana

Aquella llegenda és, avui, l'essència de la Matadegolla. Cada moviment dels cavallets, cada melodia i cada dansa evocuen aquell episodi convertit en mite popular.

«La Festa Major és l'expressió viva de la nostra identitat, de les nostres arrels i de la nostra manera de ser», destaca l'alcalde Artur Colomer en el programa oficial de la festa.

QUATRE DANSES PER EXPLICAR UNA HISTÒRIA

El Ball dels Cavallets, Gegants i Mulassa està format per quatre danses diferenciades que, conjuntament, construeixen el relat complet de la representació.

La primera és el Ball Pla, una peça solemne que simbolitza la preparació dels dos bàndols abans del combat. Els cavallets avancen amb moviments elegants i disciplinats, mostrant la força i la presència dels guerrers.

Després arriba la Matadegolla, la part més espectacular i també la més coneguda de la festa. És la representa-



AJUNTAMENT DE SANT FELIU DE PAL·LEROLS

ció de la batalla entre cristians i sarraïns. Els cavallets xoquen entre ells amb espases i llances mentre la música accelera el ritme i converteix la plaça en un autèntic camp de combat festiu. Aquesta dansa és considerada pels estudiosos una peça única dins la dansa tradicional catalana.

La tercera part és el Contrapàs, interpretat com una acció de gràcies, religiosa després de la victòria. Es tracta d'una dansa solemne i molt singular, recuperada musicalment als anys noranta i considerada una autèntica joia patrimonial.

La celebració culmina amb les dues sardanes curtes: "L'Antiga" i "La Pastoreta". Aquesta última va ser composta pel músic santfeliuenc Narcís Paulís a partir d'una melodia popular. És el moment més alegre i festiu del conjunt, quan la victòria es converteix definitivament en celebració col·lectiva.

ELS CAVALLETS, SÍMBOL DE PRESTIGI I TRADICIÓ

Els grans protagonistes de la festa són, sens dubte, els cavallets. Actualment, n'hi ha vuit de grans i vuit d'infantils, però històricament portar-ne un era un privilegi reservat als hereus de les cases més importants del poble.

Les famílies competien per lluir els cavallets més elegants. Els guarnien amb robes luxoses, domassos, mantellines i peces de gran valor, convertint-los en una mostra de prestigi social. El dret de ballar-los passava sovint de pares a fills, mantenint una tradició familiar que encara avui desperta orgull entre els santfeliuencs.

La seva presència és també una de les imatges més fotografiades de la Festa Major.

TRES ÚNICS MOMENTS PER VEURE LA MATADEGOLLA

Una de les grans singularitats de la festa és que el Ball dels Cavallets, Gegants i Mulassa es representa durant la Festa Major, també es representa durant la Festa Petita i per Corpus.

La primera té lloc dissabte a la tarda durant la cercavila pels carrers del poble. És probablement la versió més popular i espontània del ball. Els cavallets recorren Sant Feliu acompanyats de música tradicional interpretada amb violí, xarangues i grups festius.



Amb el pas dels anys, els cavallets també han evolucionat físicament. Els primers eren de fusta i tenien formes simples. Posteriorment, van aparèixer figures més realistes fetes de cartó, fins a arribar als actuals cavallets de fibra de vidre. L'any 1994 es van incorporar els cavallets infantils, garantint així el relleu generacional de la festa.

LA MULASSA, LA REINA DELS INFANTS

Si hi ha una figura especialment estimada pels més petits és la Mulassa. Amb els seus moviments imprevisibles i els seus brams característics, la bèstia recorre la plaça perseguint infants i provocant rialles. Apareix com Mulassa verda a la cançó del ball "Mulassa verda, lleganyosa, mal d'ulls, seca de ràbia...".

Antigament, la mulassa no participava directament en les danses però des del 2004 té un ball, el Ball de la Mulassa (Mulassa Verda) que es balla al principi abans dels altres balls.

La segona i tercera representació tenen lloc diumenge i dilluns a la tarda, a la plaça de l'Església i a la plaça del Firal respectivament. En aquestes ocasions el ball es desenvolupa de manera més solemne, amb l'acompanyament musical de la cobla La Principal d'Olot.

Veure la plaça plena, amb els cavallets girant al ritme de la cobla i els gegants avançant entre el públic, és una de les imatges més impactants de la cultura popular gironina.



Ajuntament de
Sant Feliu de Pallerols

Plaça el Firal, 23
17174 Sant Feliu de Pallerols
972 444 011
oac@santfeliudepallerols.cat
www.santfeliudepallerols.cat

UNA FESTA MAJOR QUE IMPLICA TOT EL POBLE

La Festa Major de Sant Feliu no seria possible sense la implicació de desenes de persones. La Comissió de Festes, la Comissió del Ball dels Cavallets, dels Gegants i de la Mulassa, els músics, els balladors, els voluntaris i moltes entitats del municipi treballen durant mesos per mantenir viva una celebració que forma part de la identitat col·lectiva del poble.

A més dels actes tradicionals, el programa incorpora concerts, sopars populars, activitats infantils i cercaviles. Aquest any hi actuaran grups com Sopa de Cabra, Black Station Band o AMA Versions, demostrant que la Festa Major també sap combinar tradició i modernitat.

Malgrat aquesta evolució, el Ball dels Cavallets, Gegants i Mulassa continua sent el centre emocional de la celebració. És el moment en què Sant Feliu de Pallerols es reconeix a si mateix i reivindica una herència cultural que el diferencia.

UN PATRIMONI QUE CONTINUA VIU

En un moment en què moltes tradicions han acabat convertides en simples espectacles turístics, Sant Feliu de Pallerols ha aconseguit preservar l'essència original de la seva Festa Major. El Ball dels Cavallets, dels Gegants i de la Mulassa no és només una actuació folklòrica: és un patrimoni viu que el poble sent com a propi.

AJUNTAMENT DE SANT FELIU DE PAL·LEROIS



AJUNTAMENT DE SANT FELIU DE PAL·LEROIS

La Festa Major, declarada Festa Tradicional d'Interès Nacional, manté intacta una representació única al país que barreja llegenda, dansa i identitat col·lectiva

Els santfeliuencs no parlen del Ball dels Cavallets, Gegants i Mulassa com una representació més. En parlen amb orgull, amb emoció i amb la consciència que custodien una peça única de la cultura catalana.

LES NITS DE FESTA MAJOR: CONCERTS, VERSIONS I AMBIENT FINS LA MATINADA

Més enllà de la tradició i dels actes patrimonials, la Festa Major de Sant Feliu de Pallerols també reserva un espai destacat per a la música i la festa nocturna. Cada any, les nits de Pasqua Granada transformen el municipi en un punt de trobada per a centenars de persones que omplen places i envelats per gaudir dels concerts i de l'ambient festiu que acompanya la celebració.

El programa d'aquest 2026 combina grups històrics de l'escena catalana, bandes de versions i propostes pensades per arribar a diferents generaci-

ons. Un dels grans reclams serà l'actuació de Sopa de Cabra, una de les formacions més emblemàtiques del rock català, que convertirà Sant Feliu en una de les grans cites musicals del cap de setmana. El concert promet reunir públic vingut d'arreu de la Garrotxa i de les comarques veïnes.

Les nits de festa continuaran amb grups com Black Station Band i AMA Versions, dues formacions especialitzades en repertori festiu i música de versions que allargaran l'ambient fins ben entrada la matinada. Aquestes actuacions s'han consolidat en els darrers anys com un dels punts forts de la Festa Major, especialment entre el públic jove.

La música en directe comparteix protagonisme amb altres espais festius que mantenen viu l'esperit popular de la celebració. Les places del poble es converteixen en punts de trobada on conviuen veïns, famílies i visitants.

Precisament, aquesta convivència entre patrimoni i oci és una de les claus de l'èxit de la Festa Major de Sant Feliu de Pallerols. Durant el dia, el poble reivindica la seva identitat cultural amb el Ball dels Cavallets, Gegants i Mulassa; a la nit, la música pren el relleu i transforma la festa en un gran espai de convivència i celebració.

PUBLICITAT

A 10 km de Puigcerdà i a 5 km de Llivia • Cerdanya Francesa a 1.300 m d'alçada

2 Parcs Residencials

LE VEDRIGNANS

9 Route de Vedrignans. 66800 Saillagouse



EL PASTURAL

36 Route de Puigmal. 66800 Err

UNA DESTINACIÓ PRIVILEGIADA PERQUÈ PASSEU UNES

BONES VACANCES TOT L'ANY

OBERT I VIGILAT TOT L'ANY



Tel. (00 33) 468 04 04 79 - Fax: (00 33) 468 04 06 89 - contact@levedrignans.com - www.levedrignans.com

PER A RESERVES I INFORMACIÓ (Saillagouse i Err)

PRL LE VEDRIGNANS - Route de Vedrignans 66800 Saillagouse

Sant Iscle, una marca arrelada al territori

SANT FELIU DE PALLEROLS • REDACCIÓ

El grup Sant Iscle, fundat fa més de 20 anys a Sant Feliu de Pallerols, una de les portes del parc natural de la Zona Volcànica de la Garrotxa, s'ha guanyat la confiança dels clients més pròxims i també d'internacionals a base d'excel·lència i perfeccionament. Amb les seves seccions de viver, trasplantaments i jardineria, actualment el 70% de les seves vendes les realitza fora de l'Estat espanyol. La companyia ha patentat el seu propi sistema de trasplantament després d'haver-ne realitzat més de 20.700 a tota Europa. Consisteix a ajustar al màxim la mida del pa de terra (o cepelló) i estimular després la correcta formació de capillars i nova fulla. El procediment garanteix la supervivència de l'exemplar amb una probabilitat de prop del 100%, alhora que evita sobrecostos innecessaris. Com a viver, darrerament Sant Iscle ha centrat els seus esforços a incrementar la qualitat de la brotada i l'arrel de l'arbre, tot perfeccionant un sistema de fertirrigació que millora la resistència de l'arbre davant d'inclèmencies meteorològiques, malalties o plagues.



Tot i la seva internacionalització, el grup garrotxí es manté arrelat al territori, amb una clara vocació de servei local. Està especialitzat en la recuperació de la planta forestal autòctona de Girona, sobretot l'alzina, l'alzina surera i el cirerer d'arboç. Al seu viver també s'hi poden trobar els millors exemplars d'olivera, roure o plàtan. Alguns dels trasplantaments més exitosos que Sant Iscle ha realitzat a municipis propers han estat, per exemple, els dels quatre roures centenaris



Trasplantament de 236 alzines i el roure que hi ha al centre de la plaça de les Glòries de Barcelona i transport al viver provisional per a permetre que es duguin a terme les obres de transformació d'aquest espai. Trasplantament de Quercus ilex.

GRUP SANT ISCLE

de 25 tones de pes que l'empresa Noel Alimentaria va encarregar-los amb motiu de l'ampliació de les seves naus. També va desarrelar amb èxit els exemplars que es trobaven al Firal petit d'Olot amb motiu de la celebrada reforma del Passeig d'en Blay.

Actualment, Grup Sant Iscle trasplanta amb èxit els arbres afectats pel traçat de la línia L8 de metro a Barcelona i també realitzen trasplantaments d'arbres a diversos països d'Europa.



Com a jardineria, Sant Iscle pot plantar qualsevol de les varietats del viver amb maquinària i equips propis. El grup garrotxí no ha parat d'introduir millores en les instal·lacions del viver des de l'inici de la seva activitat. En destaquen el sistema de reg automatitzat, l'aprofitament de l'aigua emprada o les bigues subjectives. Sant Iscle aplica un control exhaustiu de l'arbre, des de l'arrelament fins als tractaments fito-sanitaris posteriors. El procediment permet reduir costos de producció i optimitzar-ne el trasplantament.



Jardineria i Vivers Sant Iscle

Carretera C-63 Km. 56,5
17174 Sant Feliu de Pallerols
Tel. 972 44 43 56
info@viversantisacle.com
<https://viversantisacle.com>

Felicitats
CAMPIONS!



972 72 88 66
www.hotelresguard.com
info@hotelresguard.com
Cami de Ventaïola s/n - Ribes de Freser

Taller mecànic
PALAU

Reparació i Venda

- Vehicles
- Maquinària agrícola
- Maquinària industrial

Felicitats Campions!

Telèfon 972 727 405 · Mòbil 620 650 837 · tallerpalau@gmail.com
Carretera N-152, km. 118 · Polígon Industrial Campelles · 17534 Campelles

CLUB PATÍ RIBES

**CAMPIÓ DE LLIG
CATALANA D'H**



JUGADORS:

- Sergi Boixadó
- Vidal Carlon
- Roger Casanova
- Jan Casanova
- Duncan Fuertes
- David Martin
- Pau Martínez
- Eudald Mercader
- Enric Monje
- Roc Pous
- Arnau Zaragoza

EQUIP TÈCNIC:

- Jose Blanco
- Jordi Casanova
- Manuel Monje
- Àngel Soler
- Carles Torres



CORISA
media grup

Enhorabona Campions!

Bar - Restaurant ANNA



Tel. 972 727 260 · VENTURA

ES DE FRESER

GA DE TERCERA
HOQUEI PATINS



**TRANS
HUMANT
FESTIVAL**

Felicitats Campions!

EUDALD TEIXIDOR



**ASCENS
A SEGONA
CATALANA**

Artesans des de 1904



**Forn
Robiro**
RIBES DE FRESER

*Felicitats
Campions!*

C. MAJOR, 1
TEL. 972 539 793
HOLA@FORNROBIRO.CAT

www.fornrobiro.cat

COMESTIBLES I TOCINERIA

CALTORI

Felicitats campions!

Tel. 972 72 70 92
C. Sant Quintí, 24 · 17534 Ribes de Freser

**Felicitats
CAMPIONS!**

DLÀ · 17534 Ribes de Freser

AIGÜES PUIGMAL, S.L.

*Felicitats
Campions!*

Tel. 972 72 71 49 · C/ Núria, 9 · 17534 Ribes de Freser

**ve de
Gust**

la cuina de casa

Ctra. Puigcerdà 8
Ribes de Freser.

618-82-29-28 www.vdGust.com

menjars per emportar · 7 dies a l'any de llenya els caps de setmana



La nova realitat de la Colònia Llaudet

SANT JOAN DE LES ABADESSES • REDACCIÓ

Aquest mes de maig fa un any de la inauguració de la Colònia Creativa, un espai d'inspiració i espai de cotreball dins la Colònia Llaudet a Sant Joan de les Abadesses que està ubicada en les instal·lacions del Museu.

Un edifici rehabilitat per on han passat durant aquest temps una dotzena de "viveristes" de diferents àmbits com emprenedors, dissenyadors o per exemple també publicistes. Compta amb tots els serveis bàsics per a poder treballar i fer reunions. Un espai col·laboratiu i un viver per a emprenedors, autònoms i empreses emergents que esdevé un punt de trobada entre diferents projectes empresarials i iniciatives professionals que ofereix nou places diàries 24/7.

Uns usuaris que obtenen l'autonomia necessària per desenvolupar les seves iniciatives professionals. Aquest és un espai de cotreball gestionat per la UIER i que s'emmarca en un projecte global de rehabilitació d'un espai patrimonial, com és l'antiga Colònia Llaudet, amb l'emprenedoria, que s'emmarca també en un pla de recuperació d'habitatge i optimització del sòl industrial.

L'espai de la Colònia Creativa es va posar en marxa abans de l'estiu



Imatge de l'espai rehabilitat

passat, esdevenint en aquest temps un revulsiu en el concepte de cotreball de la mà d'avançar conceptes per crear sinergies al mateix temps que conviu amb l'espai museístic, que també és visitable previ reserva prèvia a l'Ajuntament de Sant Joan de les Abadesses.

Al llarg d'aquests mesos s'han dut a terme diferents actuacions per tal de millorar l'experiència dels "viveristes" en un espai que també ha acollit jornades formatives en sintonia amb les necessitats d'actualitza-

ció dels professionals interessats. Per a més informació www.colonia.cat o trucant al 972 70 31 11.

El Museu de la Colònia Llaudet s'inscriu en una estratègia de llarg recorregut per a la transformació i revitalització del sector industrial de Llaudet.

RECUPERACIÓ ACTIVA

Aquesta àrea va ser adquirida per l'Incasòl l'any 2007 i, des d'aleshores, l'Ajuntament de Sant Joan de les Abadesses, de la mà de l'Incasòl, va assumir la redacció dels projectes d'urba-

nització i reparcellació, així com l'execució de les obres necessàries per fer realitat aquest nou sector.

L'Incasòl i l'Ajuntament han col·laborat en la comercialització dels solars i edificis, facilitant el contacte amb empreses interessades i afavorint la implantació de nova activitat econòmica. Fruit d'aquesta tasca, tots els espais i edificis disponibles han estat adquirits, i es preveu que, en els pròxims anys, generin ocupació i dinamisme industrial al municipi.

Aquesta col·laboració entre administracions materialitza una aposta clara pel desenvolupament econòmic local i per la recuperació activa del patrimoni amb visió de futur.

EL MUSEU DE LA COLÒNIA LLAUDET

Les obres han permès recuperar l'arquitectura original de la nau, caracteritzada per una retícula d'arcs, i dotar-la de funcionalitat moderna i sostenible, tot preservant-ne el valor històric i arquitectònic. L'equipament s'ubica al cor de la Colònia Llaudet, declarada Bé Cultural d'Interès Local i considerada un pol de riquesa i activitat per al municipi, tant pel seu interès patrimonial com pel seu paper en l'atracció d'empreses i iniciatives vinculades a la indústria i la cultura.

PUBLICITAT

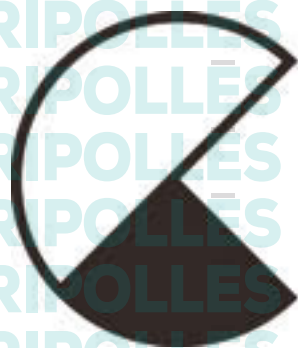

LA COLÒNIA CREATIVA

uier
UNIO INTERSECTORIAL
EMPRESARIAL DEL RIPOLLÈS

Amb el suport de:
 Generalitat
de Catalunya
**Departament
d'Empresa i Treball**

Habitatge i noves empreses a Llaudet

RIPOLLÈS • REDACCIÓ

La històrica colònia Llaudet estava formada, a més de la fàbrica, per la casa del director, dos conjunts de blocs d'habitatges dels treballadors (Llaudet i el Pagès), l'església i el cafè sala de ball. Des de fa temps s'està treballant per revitalitzar un espai de vida i de feina que ha quedat en abandonament, però tan sols fins a uns anys, gràcies a la voluntat de rehabilitar el patrimoni municipal i donar-li una utilitat social i empresarial. D'aquesta manera, la colònia compta encara amb la possibilitat de tornar a ser un espai més enllà de l'empresa i de promoció del patrimoni amb el museu i el cotxe-ball. Segons informa l'alcalde de Sant Joan de les Abadesses, Ramon Ro-

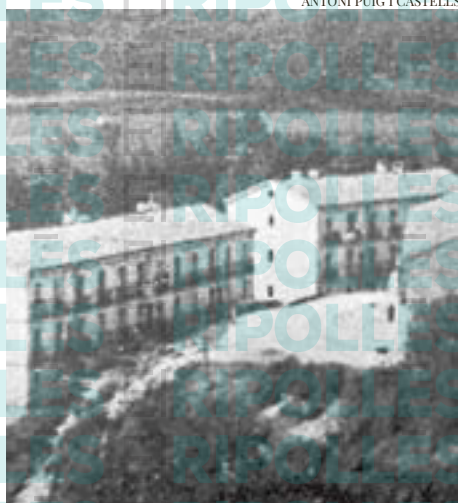

ANTONI PUIG I CASTELLS

Els pisos de la Colònia Llaudet

qué, sobre la taula hi ha la possibilitat que els 67 habitatges que controla Incasòl, l'entitat pública creada per la Generalitat, puguin posar-se al mercat i així recuperar aquests pisos. Si aquest projecte de rehabilitació i posada al mercat tira finalment endavant, s'aconseguiria tornar a revitalitzar fins al 90% d'un espai industrial que continua creixent en l'àmbit de l'activitat econòmica, però alhora també per donar resposta a les demandes de la societat, en qüestions d'habitatge. De fet, aquest és un projecte que fa anys que camina, ja que a principis del 2023 representants d'Incasòl ja van fer una visita a l'espai per tal d'avançar en la creació d'aquests habitatges.

Pel que fa a l'activitat econòmica, en concret amb relació als solars que abraça la colònia, en aquests moments hi hauria fins a quatre grans empreses que o bé tenen la reserva del sòl industrial o estan interessades en ubicar-hi la seva activitat. Alguna amb un projecte que podria abraçar fins a 15.000 metres quadrats. Serien dels àmbits d'alimentació, mecanització i fabricació de maquinària industrial. No obstant això, el calendari sobre la materialització de la construcció d'aquestes naus encara és incert, ja que depèn de factors aliens com el context internacional, però també de les necessitats i planificació d'inversions d'aquestes mateixes empreses.

PUBLICITAT

Setcases - Camprodon Ripoll - Campdevàrol

Consulteu els horaris i l'estat del servei

SETCASES - CAMPRODON - RIPOLL - CAMPDEVÀROL

	Setcases	Camprodon	St. Pau de Segúries	St. Joan de les Abadesses	Ripoll	Campdevàrol
	-	7.00	7.07	7.20	7.35	7.50
	7.30	8.00	8.07	8.20	8.35	8.50
	8.15	9.00 (1)	-	-	-	-
	-	8.55 (2)	9.07	9.20	9.35	9.50
	-	10.00	10.07	10.20	10.35	10.50
	-	10.55 (2)	11.07	11.20	11.35	11.50
	-	12.00	12.07	12.20	12.35	12.50
	-	13.00	13.07	13.20	13.35	13.50
	-	13.55 (2)	14.07	14.20	14.35	14.50
	14.30	15.00	15.07	15.20	15.35	15.50
	-	16.00	16.07	16.20	16.35	16.50
	-	17.00	17.07	17.20	17.35	17.50
	-	18.00	18.07	18.20	18.35	18.50
	-	19.00	19.07	19.20	19.35	19.50
	-	20.00	20.07	20.20	20.35	20.50
	21.20	21.50	-	-	-	-
	7.30	8.00	8.07	8.20	8.35	8.50
	-	10.00	10.07	10.20	10.35	10.50
	-	12.00	12.07	12.20	12.35	12.50
	-	14.00	14.07	14.20	14.35	14.50
	15.30	16.00	16.07	16.20	16.35	16.50
	-	18.00	18.07	18.20	18.35	18.50
	-	20.00	20.07	20.20	20.35	20.50
	20.20	20.50	-	-	-	-

CAMPDEVÀROL - RIPOLL - CAMPRODON - SETCASES

	Campdevàrol	Ripoll	St. Joan de les Abadesses	St. Pau de Segúries	Camprodon	Setcases
	-	-	-	-	7.00	7.30
	8.05	8.15	8.30	8.37	8.55 (3)	-
	9.05	9.15	9.30	9.37	9.55	-
	10.05	10.15	10.30	10.37	10.55 (3)	-
	11.05	11.15	11.30	11.37	11.55	-
	12.05	12.15	12.30	12.37	12.55 (3)	-
	13.05	13.15	13.30	13.37	13.55	14.20
	14.05	14.15	14.30	14.37	14.55	-
	15.05	15.15	15.30	15.37	15.55	-
	16.05	16.15	16.30	16.37	16.55	-
	17.05	17.15	17.30	17.37	17.55	-
	18.05	18.15	18.30	18.37	18.55	-
	19.05	19.15	19.30	19.37	19.55	-
	20.05	20.15	20.30	20.37	20.55	21.20
	21.05	21.15	21.30	21.37	21.55	-
	-	-	-	-	7.00	7.30
	9.05	9.15	9.30	9.37	9.55	-
	11.05	11.15	11.30	11.37	11.55	-
	13.05	13.15	13.30	13.37	13.55	14.20
	15.05	15.15	15.30	15.37	15.55	-
	17.05	17.15	17.30	17.37	17.55	-
	19.05	19.15	19.30	19.37	19.55	20.20
	21.05	21.15	21.30	21.37	21.55	-

(1) Només circula els dies lectius de curs escolar.
No s'admetran viatgers de/entre Ripoll-Campdevàrol i viceversa.

(2) Surt de la comissaria de policia, té parada a la rotonda del CAP i a l'estació de bus de Camprodon.

(3) Arriba fins a la comissaria i té parada a la rotonda del CAP

TEISA 1920

teisa-bus.com

972 20 48 68

Teisa1920

972 74 71 81 (Camprodon)

972 70 20 95 (Ripoll)

93 215 35 66 (Barcelona)

El Museu Llaudet recupera la memòria

SANT JOAN DE LES ABADESSES • REDACCIÓ

Ara fa un any, Sant Joan de les Abadesses inaugurava el Museu Llaudet, un projecte que ha permès recuperar la memòria industrial de l'antiga colònia tèxtil i transformar-la en un espai cultural innovador i viu. Ubicat en una de les antigues naus de la Colònia Llaudet, el museu s'ha consolidat durant aquest primer any com una de les apostes patrimonials més importants del municipi i del Ripollès.

El nou equipament va néixer amb la voluntat de preservar el llegat d'una de les colònies industrials més emblemàtiques de la comarca, però també amb l'objectiu de donar nous usos a un espai històric estretament vinculat a la vida econòmica i social de Sant Joan de les Abadesses.

UN VIATGE IMMERSIU

El Museu Llaudet ofereix una experiència immersiva que permet descobrir com era la vida dins la colònia i el funcionament de la fàbrica tèxtil. A través de recursos digitals, audiovisuals, maquinària original i testimonis d'antics treballadors, els visitants poden entendre el pes que va tenir la indústria tèxtil en el desenvolupament del municipi durant més d'un segle.

La museïtzació combina patrimoni, memòria i tecnologia per explicar la



FOTOGRAF

història de la Colònia Llaudet, una indústria dedicada als filats i torçats de cotó que va començar a créixer sota el model de colònia tèxtil a principis del segle XX i que va mantenir l'activitat fins al 2006.

RECUPERAR PATRIMONI PER PROJECTAR FUTUR

La rehabilitació de l'espai ha anat molt més enllà de la creació d'un museu. El projecte també ha permès recuperar estructuralment una part important del conjunt industrial i adaptar-lo a nous usos. L'edifici conserva l'essència arquitectònica original, però incor-

pora nous espais pensats per impulsar activitat econòmica i creativa.

Així, a banda del centre d'interpretació, l'antiga nau industrial també acull la Colònia Creativa, un espai de co-working destinat a emprenedors i professionals vinculats al disseny, la creativitat i les noves tecnologies.

La iniciativa s'ha desenvolupat gràcies al Pla de sostenibilitat turística en destinacions del Ripollès, inclòs dins el Pla de recuperació, transformació i resiliència finançat amb fons Next Generation de la Unió Europea.

UN PROJECTE VINCULAT

Un dels aspectes destacats del projecte és la voluntat de recuperar també la central hidroelèctrica vinculada històricament a la colònia. La infraestructura va funcionar aprofitant la força del riu Ter fins al tancament de la fàbrica i ara s'estudia la seva possible rehabilitació.

L'Energètica, l'empresa pública d'energia de la Generalitat, té previst analitzar diferents opcions per tornar a posar en funcionament aquesta central, que podria arribar a generar fins a 720 kW de potència.

UN NOU POL CULTURAL

Durant aquest primer any, el Museu Llaudet s'ha convertit també en un nou atractiu turístic i cultural per a Sant Joan de les Abadesses. Situat a tocar de la via verda, l'equipament connecta patrimoni industrial, paisatge i turisme actiu, oferint una nova mirada sobre la història recent del territori.

La recuperació de la Colònia Llaudet representa, sobretot, un homenatge a totes les persones que hi van treballar i viure. Un espai que conserva la memòria d'una manera de viure i de treballar que va marcar durant més d'un segle la identitat industrial del Ripollès.

PUBLICITAT



L'energia del Ripollès

Més de 100 anys oferint una atenció personalitzada i de qualitat

C. Sant Pere 6, baixos | Ripoll | 972 70 00 94 | lersa@lersaenergia.com | www.lersaenergia.com

Més d'un segle de memòria industrial

SANT JOAN DE LES ABADESSES • REDACCIÓ

La història industrial de Sant Joan de les Abadesses no es pot explicar sense parlar de la Colònia Llaudet. Durant més de cent anys, el soroll dels telers, l'activitat de la fàbrica i la vida quotidiana dels seus treballadors van marcar el ritme d'una part del municipi. La colònia no només va transformar el paisatge urbà i econòmic de la vila, sinó que va esdevenir un autèntic univers social al costat del riu Ter.

Tal com apunta la historiadora Rosa Serra, l'arribada del ferrocarril a Ripoll i Sant Joan de les Abadesses, l'any 1880, va ser determinant per al desenvolupament industrial de la comarca. La nova connexió amb Barcelona va facilitar l'arribada d'empresaris tèxtils que van veure en el Ter una font d'energia ideal per impulsar fàbriques i colònies industrials.

Els orígens de la Colònia Llaudet es remunten a l'activitat de l'empresari barceloní Thomas Alexandre, que el 1896 va posar en marxa una fàbrica i un primer conjunt d'habitatges vinculats a la indústria. Aquella primera colònia tenia capacitat per a 42 famílies i funcionava gràcies a la força hidràulica proporcionada pel riu.

Després de la mort d'Alexandre, les instal·lacions van passar a mans de Josep Maria Llaudet i Bou, un industrial vinculat al sector tèxtil del Poblenou barcelo-



ni. L'any 1901 va constituir una societat al seu nom i va convertir la fàbrica santjoanina en una important filatura de cotó equipada inicialment amb 5.000 fusos.

Al voltant de la fàbrica va anar creixent la coneguda "Colònia del Pagès", que amb els anys acabaria convertint-se en la Colònia Llaudet. La indústria no va trigar a consolidar-se com un dels grans motors econòmics de Sant Joan de les Abadesses. El 1916 ja hi treballaven unes 300 persones i la producció se centrava en filatures de cotó americà pentinat destinades principalment al sector tèxtil català.

GUERRA, RECONSTRUCCIÓ I EXPANSIÓ

La Guerra Civil va marcar profundament la història de la fàbrica. L'any 1939, durant la retirada republicana, les instal·lacions van ser incendiades i parcialment destruïdes. La reconstrucció posterior va comptar amb la participació activa dels mateixos treballadors. Tot i això, quan la recuperació ja era gairebé completa, l'aiguat del 1940 va destruir la presa que alimentava les turbines de la fàbrica.

Malgrat les dificultats, l'activitat es va reprendre i durant les dècades dels cinquanta i seixanta la Colònia Llaudet va viure una nova etapa de creixement.

Durant els anys noranta, Filatures Llaudet continuava sent una empresa competitiva i exportadora. Bona part de la producció es destinava a mercats internacionals, però la crisi del tèxtil català i la competència dels països amb mà d'obra més barata van acabar afectant definitivament l'activitat. L'any 2006 la fàbrica va tancar les portes després de gairebé 105 anys d'història.

Amb aquell tancament desapareixia una de les grans colònies industrials del Ripollès, però no la seva memòria. Encara avui, la Colònia Llaudet continua formant part del paisatge i del record de moltes famílies de Sant Joan de les Abadesses.

UNA VIDA MARCADA PER LA FÀBRICA

La colònia funcionava gairebé com un petit poble independent. Els treballadors no només hi anaven a treballar, sinó que també hi vivien, hi educaven els fills i hi desenvolupaven bona part de la seva vida social.

La majoria de les famílies procedien del món rural i havien abandonat els masos buscant una feina estable. Amb el temps, la colònia va incorporar serveis propis com escola, església i espais de lleure, reforçant la idea d'una comunitat pràcticament autosuficient.

PUBLICITAT

TAMC

TAGA DE MECANITZATS, S.L.

MECANITZACIÓ I TORNEJATS CNC

Passatge del Cotó, 2 - Pol. Ind. Colònia Llaudet
17860 Sant Joan de les Abadesses

Tel. 972 720 217 / info@tamecsl.es / www.tamecsl.es

OSIC

ASSEMBLATGES MANUALS I AUTOMÀTICS
CONTROL 100% PER VISIÓ ARTIFICIAL

Passatge del Cotó, 2 - Pol. Ind. Colònia Llaudet
17860 Sant Joan de les Abadesses

Tel. 972 723 083 / info@slsic.com / www.slsic.com

Planoles, al ritme de la Batega

PLANOLES • REDACCIÓ

Les muntanyes de la Vall de Ribes tornen a ser l'epicentre del trail running amb la celebració de la Batega a Planoles. L'emblemàtica cita esportiva se celebrarà aquest 23 i 24 de maig amb un ventall d'activitats per a tots els públics.

PROGRAMA

El programa horari de la Batega de Planoles s'allargarà des de divendres fins diumenge, que serà el gran dia de la cursa. Divendres al vespre, de 19 a 20 h, es realitzarà la primera de les tres recollides de dorsals a la Sala del Casino. Aquesta recollida està adreçada especialment als participants de la Vertical, que se celebrarà dissabte al matí. El podi i l'entrega de premis d'aquesta modalitat es farà dissabte al migdia. Ja a la tarda, es durà a terme la segona recollida de dorsals. Serà de 17 a 20 h a la Sala del Casino. La tercera serà just abans de les curses de diumenge, des de les 7,30 h fins 15 minuts abans de l'inici de les curses.

TRES CURSES

Diumenge serà el gran dia de la Batega de Planoles amb la celebració de les tres grans curses.



La darrera edició de la Batega de Planoles

A les vuit del matí es donarà el tret de sortida a la Trail, el recorregut estret dels tres que proposa l'organit-

zació. 27 quilòmetres i 1.700 metres de desnivell positiu. El recorregut sortirà de Planoles i es dirigirà cap a les Casetes, Roca Aguda, Coll Roig i el Costa Pubilla, el gran cim de la cursa. Després, els corredors aniran en direcció a l'Emperadora, Pedra Picada, Nevà i Maristes, l'últim punt de tall abans de la tornada a Planoles per Can Gasparó. Aquest recorregut serà puntuable per l'índex UTMB en la categoria de 20K i ITRA.

La distància mitjana serà la Batega Sprint, amb 18 quilòmetres i 1.200 metres de desnivell positiu. Un recorregut més compacte, però igual d'exigent, que transcorre per senders de bosc i corriols de muntanya, passant per indrets emblemàtics de la zona i pujant també al cim del Costa Pubilla. Un format més explotiu per viure la Batega.

I la tercera cursa serà la Short, de 10 quilòmetres i 500 metres de desnivell. Un recorregut curt, dissenyat tant per als corredors més experimentats que busquen velocitat com per a aquells

BATEGA

que volen iniciar-se en el món de les curses de muntanya. El circuit alterna corriols, pujades intenses i trams ràpids, i s'enfila fins a Roca Aguda.

Les tres curses se celebraran diumenge i sortiran amb una hora de diferència, de més a menys distància. A més, la cursa petita també es podrà fer en format caminada.

EL RETORN DE LA VERTICAL

Enguany, el colofó de la Batega serà el retorn de la Vertical el dissabte. La prova està pensada per als amants de les pujades i dels reptes intensos. La sortida serà a les 9.15 h a Maristes i els corredors s'enfilaran més de 1.000 metres en menys de quatre quilòmetres fins al Costa Pubilla, passant per Coll Roig.

ÈXIT D'INSCRIPCIONS

La combinació d'aventura i paisatge és un dels grans reclams de la Batega, que enguany tornarà a registrar un èxit d'inscripcions. Sense comptar les d'última hora, que sempre acaben essent un bon nombre, la Batega ja ha superat les 350 inscripcions entre les tres curses de dissabte. Les més nombroses són la Trail de 27 km, amb més de 120 inscrits, i la Short, amb gairebé 150 participants entre la cursa i la modalitat de caminada. Uns números que celebren des de l'organització, que realitza el Club Atlètic Spiridon amb el suport i la col·laboració de l'Ajuntament de Planoles. A més, a aquesta xifra se li han de sumar els inscrits a la Vertical, que ja supera els 60 participants.

D'altra banda, des de l'organització recorden que durant el cap de setmana es duran a terme activitats familiars, amb inflables, escalada i tallers, i que dissabte a la tarda es durà a terme la cursa infantil.



Diumenge, després de les curses, es farà una arrossada popular



Ajuntament de Planoles

Plaça Ajuntament, 1.
17535 Planoles
972 736 000
ajuntament@planoles.cat
www.planoles.cat

EL MUSEU ETNOGRÀFIC POSA EN VALOR EL PATRIMONI I LLEGAT DE RIPOLL

RIPOLL KAROLINA RÍOS

En el marc del Dia Internacional dels Museus, el Museu Etnogràfic de Ripoll també s'ha sumat a aquesta celebració amb una jornada plena d'activitats culturals que reivindiquen el valor patrimonial de Ripoll i del conjunt de la comarca i d'aquells objectes que han format part de la història de la vila i que són essencials per entendre la identitat del museu.

A través d'una visita guiada amb deu objectes i una mirada, el museu ripollès ha tancat la celebració del Dia Internacional dels Museus. Es tracta d'una visita on els assistents han pogut descobrir algunes de les peces més representatives del museu. Entre els elements destacats hi havia el diorama dels pastors, les llegendes populars o els diorames dels clavetaires, testimonis directes de la història i les tradicions de Ripoll. **«Hem començat amb la llanta, una peça simbòlica perquè expliquem la histò-**



Visita guiada

ria de Ripoll i també el fet que la destrucció de Ripoll va fer que en Tomàs Raguer s'adonés de la necessitat de preservar la cultura popular», comenta la directora, Roser Vilardell.

També s'ha destacat el diorama dels pastors, fet per Salvador Alarma i Josep Mestres Cabanes. **«A més, presentem un objecte que gairebé no es veu mai, però és molt important en la his-**

tòria de les dones: l'asseca-dora de roba. Una peça poc visible, però significativa».

En la visita també s'ha posat en valor els exvots, unes imatges religioses que es pengen a les parets o al sostre del tem-

ple o capella. **«Com a cultura religiosa i tradicional també tenen un molt valor, igual que les llegendes, perquè són patrimoni immaterial».**

En referència a aquestes llegendes, Vilardell ha aprofitat aquesta visita per compartir amb totes aquelles persones la història sobre l'origen del nom de Ripoll, que segons expliquen, va ser gràcies a una pagesa que era sorda. **«A la part baixa descobrirem el banc d'escloper, una peça clau per al museu. Aprofitem també per explicar d'on ve canamillada, que no és trinxat de la Cerdanya, i el diorama dels clavetaires, que ens permet parlar de Ripoll i de la comarca».** Per acabar aquesta visita, els assistents han pogut pujar al taller de restauració, on tots aquests objectes **«esdevenen llegat i patrimoni».**

Abans d'aquest tancament,

però, la jornada s'iniciava amb un recorregut de dibuix i amb l'arribada de les colles participants en la trobada gegantera de Ripoll, que es van desplaçar fins al museu per sumar-se a la celebració. **«Aquest any ho hem celebrat d'una manera molt especial, perquè hem tingut la col·laboració de la colla gegantera que, a més a més, ens han vingut felicitar totes les colles. Hem tingut l'honor de tenir el capgròs d'en Tomàs Raguer, que va ser el fundador del museu. També hem tingut una ruta de dibuix vinculada al ferro. Per tant, tornem a posar en valor el patrimoni i llegat de Ripoll i la seva història».** Amb aquestes activitats, el museu ha volgut reivindicar i apropar al públic el patrimoni cultural i històric que conserva, gràcies a la feina feta per persones com en Tomàs Raguer.

EL CICLE ÍNTIMS PRESENTA 'HORA BRUIXA'

RIPOLL REDACCIÓ

El cicle de teatre de prop continua amb 'Hora de bruixa', un concert teatral punk, ritual i irreverent. Es tracta d'un viatge a través del temps protagonitzat per les tres bruixes de Macbeth, que tornen per explicar-nos la seva versió dels fets i de la història. Convertides en una banda de punk femenina, les bruixes revisiten els grans moments de resistència liderats per dones **«de Salem al #MeToo, passant per les sufragistes, les obreres tèxtils catalanes o el moviment RiotGrrrl»**, connectant màgia, lluita i música en directe. crit i guitarra. Serà divendres a les 20:30 h.

TALLER DE CÒMICA SANT JOAN

SANT JOAN DE LES ABADESSES REDACCIÓ

La Biblioteca Lambert Mata de Ripoll acollirà un taller de còmic aquest divendres, a càrrec de la il·lustradora Ivonne Navarro, en el marc de les activitats del Mes del Comerç Just. Aquesta activitat, adreçada per alumnes d'ESO i infants de cicle superior, planteja el còmic com una eina creativa per reflexionar sobre el comerç just, el consum responsable i la capacitat transformadora de l'expressió artística. El taller començarà amb una breu introducció sobre el comerç just i, tot seguit, es farà una aproximació a la història del còmic i a alguns exemples de còmics reivindicatius i transformadors.

AER
1977

CAMPUS ESPORTIU 2026

Del 22 de juny al 31 de juliol

- AQUADIVER
- AQUABRAVA
- GRAN ACAMPADA
- SERVEI DE BUS

Agrupació Esportiva del Ripollès
Ctra. Sant Joan, km 5,7 - 17500 RIPOLL
Tel. 972 72 05 03
secretaria@aeripolles.cat - www.aeripolles.cat

DI-VERSIONES ENCENDRÀ LA PRIMERA FLAMA DE L'ESTIU

ELS ENGALANATS JA HAN POSAT A LA VENDA LES ENTRADES PEL CONCERT DE DI-VERSIONES I PEL FESTIVAL FLAMA, QUE SE CELEBRARAN EL 6 I EL 23 DE JUNY, RESPECTIVAMENT

CAMPDEVÀNOL. P.S.

Amb l'objectiu posat en els concerts i els festivals d'estiu, Campdevànol posa a la venda les entrades per Di-versiones i pel Festival Flama, amb 'Els Catarres' com a caps de cartell. El pròxim 6 de juny, el municipi acollirà una jornada en què la música omplirà tots els racons del municipi. Una vetllada amb ritme, festa i diversió per a tots els públics. Primer, actuaran Mam i Pipa, escalfant motors amb un directe fresc i animat, ideal per una tarda d'estiu. Tot seguit, arribarà l'Orquestra Di-versiones amb el seu repertori variat, on la posada en escena fa ballar i cantar a tothom. La festa posarà punt final amb una Disco 80-90, una sessió plena d'èxits inoblidables. L'Oriol Bartés és membre de la comissió de festes 'Els Engalanats' de Campdevànol. Ell i els seus companys recorden com



Di-Versiones en un concert a la comarca

«feia molt temps teníem ganes que Di-Versiones vinguessin a Campdevànol». Finalment, i de cara al pròxim

mes de juny, «ho hem aconseguit». La banda, consolidada com una de les més històriques de versions de Catalu-

nya, i amb una trajectòria de més dues dècades, serà l'encarregada d'encetar la programació estival de Campde-

vànol. «Juntament amb els Catarres, del Festival Flama, seran els caps de cartell» detalla Bartés. Respecte a la ubicació de la doble proposta, els Engalanats aposten per treure la festa de la mítica sala Diagonal i aprofitar la llum del sol, per això, «els dos esdeveniments es faran al pati de l'antiga escola», al carrer Coll i Barolet.

Un any més els Engalanats aposten per celebrar la revetlla a casa. El Festival Flama celebrarà enguany la seva tercera edició, amb 'Els Catarres' però també amb DJ Capde i 'Músics de Carrer', la banda tribut a Txarango. La nit del 23 de juny, el municipi encendrà la primera espurna de la nit, que promet tornar a fer embogir a tots els presents.

Els Engalanats han llançat una promoció, i comprant les entrades per 'Di-Versiones' i el Festival Flama, s'aplica un descompte «que val la pena aprofitar».

DESPRÉS DE LA PLUJA, PINTURA I MÚSICA A RIPOLL

RIPOLL. REDACCIÓ

Aquest divendres, música i dibuix es fusionaran a la Biblioteca Lambert Mata de Ripoll. 'Després de la pluja' és el concert amb notes dibuixades que interpretaran Jordi Coma i Arantxa Vilafranca. A partir de les set de la tarda, i de forma gratuïta, aquests dos artistes s'uniran per oferir al públic una doble proposta: dos arts i dos estils que es combinaran per oferir una mateixa experiència. Aquesta, però, no és la primera vegada que Ballesteros i Vilafranca s'uneixen, el juliol de 2023 van presentar el disc 'Després de la pluja' a diversos punts de la comarca.



Concert de Ballesteros

EL BARROC RESSONARÀ A SANT JOAN

SANT JOAN DE LES ABADESSES. REDACCIÓ

Aquest diumenge a les dotze del migdia, el barroc més genuí ressonarà a Sant Joan de les Abadesses. El Palau de l'Abadia acollirà el concert de Lux Ensemble i la soprano Maria Hinojosa. Aquesta solista, de gran recorregut i amb una veu inigualable, estarà acompanyada pel Lux Ensemble i aproparan conjuntament als assistents a la música dels segles XVII i XVIII. Lux Ensemble i Hinojosa tiren endavant el projecte 'Abandonata e disprezzata! La cantant, destaca per tenir una veu única i reconeguda per grans noms, i sobresurt amb força a les pro-



Palau de l'Abadia

postes teatrals cantates profanes de Händel. En aquest cas, seran les «Cantates Italianes» les que ressonaran al Palau de l'Abadia.

LA FESTA MAJOR INFANTIL QUE CREIX A CAMPDEVÀNOL

enguany hi haurà un taller de grafitis, així com la participació d'una representació del Pubillatge Català en la proclamació de la Pubilleta i Hereuet d'enguany

CAMPDEVÀNOL L.S.

els dies 5, 6 i 7 de juny, Campdevànol s'aboca en la celebració de la festa major infantil. La d'enguany, comptarà amb novetats destacades. Els actes començaran divendres a partir de les 17 h amb les votacions per triar la pubilleta i l'hereuet a la biblioteca municipal. «Encara no sabem quines seran les candidatures perquè tot just aquest setmana s'han començat a apuntar, tot i que sempre n'hi ha un mínim de dues. Poques vegades ens hem trobat que n'hi hagi només un candidat», diu Carme Cazorla, regidora de Campdevànol. Afegeix que «sempre hi ha hagut



Imatge de la festa major petita de l'any passat

més nenes que nens. Recordar que també tindrem la votació oberta dissabte al matí». Seguidament, la celebració continuarà amb una caminada

organitzada per l'AFA de l'escola Pirineu amb destinació a la Font del Querol. Dissabte serà un dia complet i amb novetats: primer un taller

de grafitis participatiu, que es farà darrere el Cercle Campdevanolenç i paral·lelament, un joc de memòria històrica de dones del Ripollès. A la tarda, l'activitat es derivarà a la residència, amb la participació dels grallers i gegants: es farà una visita als avis i, un cop acabat, es dirigiran cap a la pista coberta on se suma una altra de les novetats. Des de l'ajuntament s'ha convidat el pubillatge de Catalunya. En aquest acte es desvelaran els noms de la parella campdevanolenca guanyadora d'enguany. Es farà l'acte de relleu així com de comiat dels que han dut la banda. Seguidament, hi haurà jocs gegants i música: «Aquí haurem d'anar una mica a la idea per-

què tot seguit començarà una altra proposta important, el concert de la Di-Versiones, per tant no podem tenir els papes gaire embolicats», diu, fent broma, Cazorla. Diumenge es tancarà la festa major infantil amb el «millor Splash Aquàtic i inflables», darrera la residència. Cazorla recorda que l'objectiu de la festa «és fer veure al nostre jovent i petits que també són molt importants per al nostre poble. Sempre diem que són el futur, però també són el present. L'objectiu és compartir amb ells aquesta festa, fer-los participants i presents, perquè formen una part important del nostre poble», recorda.

DIUMENGE, 24 DE MAIG DE 2026 • LLANARS

FIRA DE PAGÈS

amb demostracions de feines agrícoles antigues
i a la tarda

FIRA FORESTAL

10:30 h. **Benedicció dels tractors i cercavila.**

Durant tot el dia, al Camp del Toro.

Fira d'artesanía, alimentació i exposició de Bertolinis (antiga segadora) i tractors més antics i més moderns del poble.

A partir de les 11:30 h, al camp del Toro.

Demostracions de munyir a mà, esquilar ovelles, estellar, picar la dalla, embotir, fustejar, dallar, collar i feinejar amb el "parei", acordionistes, sargir...

14 h. **Dinar de germanor.**

Menú: Fideuada, carn a la brasa amb amanida, begudes, postres i cafè.

A partir de les 16 h, al Camp del Toro.

Exhibició de diferents talls d'arbres, escultures amb moto serra i llançament de destral.

El preu del tiquet és de 20 € (10 € per a menors de 10 anys), es podran comprar el mateix dia de la fira. Places limitades.

Organitza:



Ajuntament de
Llanars

Col·labora:



Diputació de Girona



LA FLOR DE MAIG ES VESTEIX DE GALA

'PARAULES PER ARA I AQUÍ'

AQUEST DIUMENGE OFERIRAN A SANT PERE EL CONCERT HOMENATGE ALS SEUS 120 ANYS D'HISTÒRIA



120 anys com a Coral, amb l'acte central que serà diumenge

RIPOLL L.S.

La Coral Flor de Maig es vesteix de gala aquest diumenge amb motiu de la commemoració del 120è aniversari. A dos quarts de dotze del migdia, se celebrarà una missa al Monestir de Santa Maria. A partir de les cinc, tindrà lloc l'acte pròpiament dit amb el concert a l'església de Sant Pere. La Coral Flor de Maig serà l'amfitriona d'un espectacle, on també participarà la Coral Jaume Nunó de Sant Joan de les Abadesses. A més, hi haurà la

col·laboració de mestres de l'acordió: «Uns amics que ens han acompanyat sempre, la seva música ens ha acompanyat sempre en els últims anys». Així ho remarca la directora d'ambdues corals, Iolanda Pellicer, que exposa amb il·lusió que serà un acte molt emotiu: «Serà una festa molt maca, amb tots plegats. Hem triat un repertori força variat i diferent del que la gent està acostumada a sentir. Penso que sorprendrem una mica el públic». Un acte que serà sentit com un homenatge com-

partit: «El concert és un homenatge. De tots els que han format i que han mantingut la coral. El millor que podem fer és tirar endavant cada dia i fer les coses ben fetes, que vam aprendre d'ells». Pensa, a més, que una persona no pot oblidar mai els seus inicis: «M'ha ajudat molt, tant en música com en direcció, perquè a mi m'ha donat molta experiència, no només a dirigir en música sinó també a portar una coral i els valors de gent amb experiència, això no s'oblida mai», remarca, i recorda que és un acte obert a tothom: «Serà molt maco i familiar, i potser durant l'any farem alguna altra cosa, però aquest és l'acte principal».

A més de ser la presidenta i directora de la Coral, Pellicer és també acordionista i pianista, i, a vegades, ha hagut de fer de tot, dirigir mentre canta, tocar l'instrument i, fins i tot, ballar. Recorda que amb la Teresina Maideu va aprendre també moltíssim. «Tenir una bona formació i un bon professorat també hi intervé i cantant també ajudes la coral, quan acompanyes també la fas brillar i quan dirigeixes també hi poses ordre». Per a ella tot és poc per fer brillar la coral, per tant, diumenge serà un moment per fer que la Flor de Maig tingui un dels seus moments d'esplendor.

SANT JOAN DE LES ABADESSES REDACCIÓ

El llibre 'Paraules per ara i per aquí', escrit per Clara Macaya Solé, serà presentat aquest diumenge a les onze del matí a la Biblioteca Josep Picola de Sant Joan de les Abadesses. Un títol escrit per aquesta artista i activista social que és un recull de poemes íntims que reflexiona sobre el temps present, la vida i el pas dels segons. L'autora trenca des de fa temps els estereotips sobre la discapacitat: va en cadira de rodes, però, per a ella, no és cap impediment per moure's. De fet, ha pujat al Taga amb col·laboració de l'associació Rodamunt i voluntaris. En aquesta ocasió, continua avançant i publicant aquest que esdevé el seu primer llibre. Macaya participa activament en tertúlies literàries i recitals poètics.



Clara Macaya n'és l'autora

RECORDANT EL 27 DE MAIG A RIPOL

RIPOLL REDACCIÓ

Amb motiu de la commemoració dels fets del 27 de maig del 1839, quan la vila va quedar destruïda després del setge dels carlins, Ripoll té previstos un any més els actes tradicionals d'un programa que co-

mençarà a les sis de la tarda a la plaça de l'Ajuntament conformat per una audició de sardanes amb la cobla Ciutat de Girona. A la mitja part de les sardanes, es farà l'ofrena foral a l'estàtua del 27 de maig. La commemoració es tancarà amb la cantada amb la Coral Capella de Santa Maria de Ripoll.

Ja podeu sol·licitar en línia la plaça, els ajuts o les gratuïtats per al transport i el menjador escolars

Consell Comarcal del Ripollès

Ripolles.cat/ensenyament

Presenteu la sol·licitud telemàticament quan vulgueu i des d'on vulgueu o demaneu atenció presencial: 972 70 32 11 - citaprevia.ripolles.cat

EL SAT TEATRE CENTRE PUJA CINC OBRES A L'ESCENARI

SANT JOAN DE LES ABADESSES REDACCIÓ

Encara submergits en l'efemèride dels 125 anys, el SAT Teatre Centre de Sant Joan de les Abadesses posa en escena fins a cinc obres en un mateix cap de setmana. Aquest divendres, serà el torn de 'Condes de Nuevo Cuño', i diumenge en el marc de la XXVI Edició Escola de Teatre, apujarà el teló per quatre propostes. La directora, Blanca López, estima que són un centenar els actors i actrius que trepitjaran l'escenari al llarg d'aquests dos dies, tot i que **«ningú repeteix»**.

'Condes de Nuevo Cuño' serà la que donarà el tret de sortida al cap de setmana, serà a les nou del vespre. En aquest cas, la representació anirà a càrrec de l'escola d'adults del grup. López ha avançat que



El SAT sobre l'escenari del Teatre Centre de Sant Joan

«hi haurà moltes sorpreses i molts girs». Sense fer espòilers, recorden que el guió està basat en una obra de Santiago Rusiñol, i parla **«dels nous rics; d'aquells**

que compren els títols». La funció promet humor, música i embolics inesperats, tot **«en un món on les aparences són molt importants»**. Després d'un dia de descans,

els alumnes de l'escola seran els encarregats de dirigir una tarda plena d'aventures, humor, imaginació i fins a quatre obres de teatre. La primera, seran els 'Barrufets', inter-

pretats pels actors i actrius més petits del SAT. La segona, serà 'La Cacera del Mamut', una obra que viatja a la prehistòria i estudia com era la figura de la dona en aquella època. La seguirà 'Misteris en el Museu' i com viuen un grup de turistes el fet d'estar tancats en un museu durant unes hores. Finalment, 'Toc Toc' una adaptació de l'obra teatral i que va donar peu a una comèdia divertida que va projectar-se a la pantalla gran. Aquesta darrera porta al públic fins a la sala d'espera de la consulta d'un prestigiós psicòleg, allà es troben un grup de pacients amb trastorn obsessivocompulsiu. López, calcula que la primera obra la van començar a treballar **«el mes d'octubre»**, mentre que les altres quatre, va ser **«a partir de Nadal»**.



PENTECOSTA

FESTA MAJOR DE CAMPELLES - MAIG 2026

DIVENDRES 22

19.00 h **HAVANERES I ROM CREMAT AMB LA VELLA LOLA**
A la sala del teatre

DISSABTE 23

11.00 h **INFLABLES**
A la plaça de l'Ajuntament

13.00 h **FESTA DEL CONFETTI**
A la plaça de l'Ajuntament

16.00 h **CAMPIONAT DE TRUC**
A la sala del Teatre

21.00 h **BOTIFARRADA POPULAR**
Venda d'entrades a Cal Ras.
Preu del Tiquet: 15 €. Inclou: Botifarra, mongetes, cansalada, pa amb tomàquet, aigua, vi, gasosa i postres casolans.

22.00 h **CORREFOC AMB ELS DIABLES DE RIBES**
Sortida de la plaça de l'Ajuntament

23.30 h **DUET AMBIENT**
A la sala del Teatre

DIUMENGE 24

11.00 h **ARQUERS DE LA VALL FOSCA**
Els i les arquers/es ens faran un tast d'activitats de tir amb arc. A la pista poliesportiva.

13.00 h **OFICI DE FESTA MAJOR**
Benedicció del terme i lliurament d'ofrenes.

ORGANITZA:



AJUNTAMENT DE CAMPELLES

COL·LABORA:



Diputació de Girona

EN CAS DE PLUJA, ALGUNS ACTES
ES PODEN VEURE MODIFICATS

DE FESTA EN FESTAL: ARRIBA LA PENTECOSTA

CAMPELLES REDACCIÓ

Una vegada queda inaugurada la temporada de festes majors amb Sant Eudald, són un llarg seguici els municipis que celebren les seves festes. La segona a dir la seva és la festa major de Campelles, la festa de Pentecosta. Des d'aquest divendres fins a diumenge, el municipi de la Vall de Ribes s'endinsarà en tres jornades de música, tradició, festa i activitats per a totes les edats.

DIVENDRES

Amb havaneres i rom cremat, a càrrec de la Vella Lola, la festa donarà el tret de sortida. La primera proposta a encetar la programació, serà a les set de la tarda a la sala del Teatre.

DISSABTE

La gran jornada de la festa serà dissabte, amb un reguitzell de propostes. La primera anirà adreçada als més petits, i començarà a les onze. Els inflables s'instal·laran a la plaça de



EL RIPOLLÈS

l'Ajuntament per garantir el gaudi dels nens i nenes. Seguidament, hi haurà una festa del confeti a la mateixa plaça. Serà a la una del migdia. Després d'una aturada per dinar, a la Sala del Teatre tocarà campionat de truc, a les quatre de la tarda. La jornada farà front a una llarga nit, que començarà amb la botifarrada popular a les nou, i continuarà amb un correfoc a càrrec dels Diables de Ribes. Seran els encarregats de mantenir l'espurna viva la celebració fins al concert de

Duet Ambient, a la sala del Teatre, a dos quarts de dotze.

DIUMENGE

La darrera jornada contempla dos dels actes més tradicionals de la programació. El primer serà a les onze del matí. Els arquers de la Vall Fosca oferiran un tast d'activitats de tir amb arc a la pista poliesportiva. La segona, i darrera activitat, serà l'ofici solemne de festa major, amb la benedicció del terme i el lliurament d'ofrenes.

SANT JOAN DE LES ABADESSES REDACCIÓ

El concurs de paelles de Sant Joan s'ha convertit en tota una tradició. Aquest dissabte, els veïns es tornaran a veure les cares i tornaran a encendre els fogons per cuinar la millor paella. El concurs està obert a tothom formant un equip amb un mínim de dues persones i sense límit de components. El jurat que decidirà quina és la millor paella està compost per professionals de la restauració i altres àmbits, i utilitzarà graelles de puntuació per avaluar diversos aspectes com el sabor, la presentació o el punt de cocció. Els dos premis que s'entregaran en aquesta edició s'atorgaran segons l'ordre de puntuació. Després de cuinar i dinar, la festa continuarà amb el concert de 'Xibarri' i una quina musical, a dos quarts de cinc i a les sis, respectivament.

SANT JOAN PREMIARÀ LA MILLOR PAELLA



EL RIPOLLÈS

UNA PASSEJADA PER RECORDAR EL SETGE CARLÍ

RIPOLL REDACCIÓ

La Comissió de la Memòria Històrica i el Museu Etnogràfic de Ripoll han organitzat per aquest diumenge una passejada temàtica per recordar el setge carlí i la destrucció de Ripoll el 27 de maig de 1839, en plena Primera Guerra Carlina. L'activitat, titulada 'A tir de canó: el setge amb ulls carlins', proposa un recorregut

fins al cim de Sant Bartomeu, des d'on s'oferirà una explicació històrica sobre l'episodi bèl·lic i sobre l'impacte que va tenir en la vila. La sortida començarà a les deu del matí des de la pista de bàsquet del barri de Vista Alegre i el retorn a Ripoll està previst cap al migdia. La proposta s'emmarca en els actes de commemoració del 187è aniversari d'un dels episodis més tràgics de la història de la vila, quan les tropes carlines van destruir bona part de la vila.

EL COMTE ARNAU, DES D'UNA ALTRA PERSPECTIVA

RIPOLL REDACCIÓ

El Museu Etnogràfic de Ripoll acollirà aquest divendres a les set de la tarda la presentació del llibre 'El comte Arnau. Una llegenda ripollesa', una obra de Domènec Ribot. L'acte començarà a les set de la tarda i comptarà amb la participació de Laura Soler, prologuista del volum, i del mateix Domènec Ribot, responsable de l'edició. La

presentació abordarà tant la dimensió literària de la llegenda del comte Arnau com l'origen i el context de l'obra, vinculada als autors Rossend Serra i Josep Ribot. La sessió inclourà també la projecció de les il·lustracions originals de Josep Ribot, unes imatges que formen part del valor patrimonial i artístic del volum i que contribueixen a reinterpretar visualment la llegenda.

UN CONCERT DEDICAT A LES CANTATES ITALIANES

SANT JOAN DE LES ABADESSES REDACCIÓ

El Palau de l'Abadia de Sant Joan acollirà el pròxim diumenge, a les 12 del migdia, el concert 'Abbandonata e disprezzata, io bramo la morte', una proposta de Lux Fundació dedicada a les cantates italianes de Georg Friedrich Händel. El programa posa el focus en dues de les cantates profanes més expressives de la primera etapa creativa del compositor: 'Armida abbandonata' i 'Agrippina condotta a morire'. Escrites durant l'etapa italiana de Händel, entre els anys 1706 i 1710, aquestes obres permeten conèixer un moment clau en la formació del seu llenguatge musical,



A.J. SANT JOAN DE LES ABADESSES

marcat per l'assimilació de l'estil vocal i dramàtic italià. L'ensemble de Lux Fundació estarà format per Santi Mirón, direcció i viola de gamba; Joan Seguí, clavicèmbal; i Farran Sylvan James i Vadym Makarenko, violins barrocs. En aquesta ocasió, la formació comptarà amb la col·laboració especial de la soprano María Hinojosa, reconeguda per la seva trajectòria en el repertori antic i barroc.

LA GIROCAÇA: DES DE LA COSTA BRAVA FINS A RIPOLL

DESPRÉS DE MÉS DE 15 ANYS CELEBRANT AQUESTA CITA A SANTA CRISTINA D'ARO, LA TROBADA DELS CAÇADORS DE GIRONA TINDRÀ LLOC A LA VILA COMTAL DE RIPOLL

EL RIPOLL KAROLINA RÍOS

Per primera vegada després de molts anys, la Girocaça, la fira dels caçadors gironins, se celebrarà a Ripoll. Aquest dissabte, la vila comtal serà l'escenari d'aquesta trobada del món cinegètic, que es trasllada des de la Costa Brava fins al bressol de Catalunya. Segons expliquen des de la federació, es tracta d'una petició molt recurrent dels seus membres. **«Durant els últims 15 anys hem celebrat aquesta fira a Santa Cristina d'Aro, però els nostres federats ens havien demanat que seria bo portar aquest esdeveniment a altres punts de la demarcació de Girona»**, explica el president de la Territorial de Girona de la Federació Catalana de Caça, Joan Espona. Fins ara, però, aquest canvi no s'havia pogut materialitzar fins ara, perquè era necessària la col·laboració tant de la Societat de Caçadors local com de l'Ajuntament. **«Aquest últim any hem estat valorant diferents pro-**



La Girocaça arriba a Ripoll

postes que hi havia sobre la taula i, finalment, hem decidit celebrar-la a Ripoll, ja que és el bressol de Catalunya i, sobretot, perquè hi ha la societat més antiga de Catalunya és La Rama. De

cara al següent any, també se celebrarà a Ripoll». Des de la Federació tenen clara la voluntat de convertir la Girocaça en una fira itinerant, tot i que encara no hi ha cap decisió presa més en-

llà de les pròximes edicions: **«Volem que sigui itinerant, però en el cas de Ripoll creiem que només un any seria insuficient».** A més, tot i aquest nou format, Espona no descarta un retorn a San-

ta Cristina d'Aro. **«Podem tornar a Santa Cristina o anar a qualsevol altre lloc més cap al litoral. Si tot funciona bé, el pròxim any també serà a Ripoll».**

Es tracta d'una fira que posa en valor tot el món dels caçadors. Per aquesta raó, en el marc de l'esdeveniment es podran visitar exposicions de productes, conèixer efectius del Seprona o dels agents forestals, per tal que la gent es pugui informar sobre l'activitat. També hi haurà una exposició dels gossos de caça, no tan nombrosa com en altres edicions, **«però sí de qualitat».**

La fira també comptarà amb aus com ara els falcons, tot i que a causa del canvi de dates, els animals estaran amb el canvi de plomes. **«Hi haurà alguna mostra d'aquestes aus i tir amb arc. A més, hem fet coincidir la fira amb l'assemblea de la Federació Territorial de Caça de Girona. Per tant, estan convidats tots els presidents, així com els caps de colla senglaneres».**

Després d'aquesta trobada, es farà el dinar de germanor.

CAMPDEVÀNOL REDACCIÓ

CAMPDEVÀNOL ES PREPARA PER A LA FESTA DE L'ARBRE

Aquest diumenge, Campdevànol celebrarà el tradicional Dia de l'Arbre amb una jornada plena de natura i activitats pensades per a tots els públics, però sobretot adreçada als més petits. Cap a les deu del matí començarà la plantada d'arbres al passeig del Riu, una de les zones més boniques i agradables del municipi. Després, tots els assistents podran gaudir d'un bon esmorzar organitzat per l'AFA de l'Escola Pirineu, d'un taller creatiu amb l'Associació de Veïns del barri de l'Estació, i també d'un petit obsequi per part de l'Ajuntament de Campdevànol.



Festa de l'arbre 2025

Durant la plantada, els més petits tindran l'oportunitat d'aprendre i formar part activa d'aquesta activitat, alhora que serveix per conscienciar sobre la importància de tenir cura dels arbres i del medi natural. D'aquesta manera, es busca fomentar valors de sostenibilitat i respecte per la natura des de ben petits. En la darrera edició hi van participar una vintena de nens i nenes, a més dels seus pares i mares, i també la colla de grallers, que cada any, posen el toc musical a aquesta celebració. Enguany, el municipi espera repetir l'èxit de participació i així consolidar una cita que ja s'ha convertit en tota una tradició de cada mes de maig.

UNA DÈCADA DONANT SEGONES VIDES A MILERS D'OBJECTES

EL MERCAT DEL TRASTO DE SANT JOAN DE LES ABADESSES CELEBRA AQUEST DIUMENGE ELS SEUS DEU ANYS I LES SEVES VINT EDICIONS

SANT JOAN DE LES ABADESSES REDACCIÓ

El Mercat del Trasto de Sant Joan de les Abadeses està de celebració. Aquest diumenge, la cita més consolidada de la Coromina del Bac s'emmarca en una fita destacada: els deu anys de trajectòria i prop d'una vintena d'edicions. Amb aquesta efemèride, la proposta demostra la seva consolidació com una cita estable del calendari local i comarcal. El mercat va néixer fa una dècada amb la voluntat de dinamitzar l'activitat econòmica i comercial de la vila en moments estratègics de l'any. Un altre propòsit era promoure un espai on donar segona vida a mobles, llibres, estris, elements de decoració, peces de col·leccionisme i altres materials i objectes que poden trobar nous usos i nous propietaris. En definitiva, el Mercat del Trasto és una aposta per reutilitzar, ja que directament



Mercat del Trasto

implica la reducció de residus, l'aprofitament dels recursos i promou una manera de consumir més vinculada a la pro-

ximitat, l'intercanvi i la descoberta. Amb dues trobades a l'any -una a la primavera i una a la tardor-, el Mercat ha anat

creixent fins a convertir-se en una jornada molt esperada per als firaires habituals com per a les persones que s'hi

acosten a passejar, remenar i trobar-se peces per incorporar a les llars.

Un dels factors que ha ajudat a la seva consolidació ha estat la visita de firaires especialitzats, provinents de diversos punts del territori, així com l'assessorament del brocancer olotí Miquel Gifra, que va contribuir a reforçar la xarxa de participants.

Amb el pas del temps i de les edicions, també remarquen el creixement de la participació dels veïns i veïnes. Actualment, una part important de les parades corresponen a persones del municipi.

Des del consistori també destaquen el paper clau de la ubicació, la Coromina del Bac. Un punt que afavoreix el bon funcionament de la proposta.

En les darreres edicions, el Mercat del Trasto ha arribat a aplegar al voltant de 4.000 persones en una jornada, una afluència que té incidència en l'activitat econòmica local.

LLANARS TÉ UNA CITA AMB LA PAGESIA

LLANARS REDACCIÓ

Aquest diumenge, Llanars té una de les seves grans cites anuals amb el món ramader i agrari. La Fira de Pagès tornarà a establir-se al municipi amb propostes diverses i que es teixiran entorn de les feines agrícoles antigues.

A dos quarts d'onze, es farà la benedicció dels tractors i la cercavila, a més, durant tot el dia, al camp del Toro, es vertebrarà la fira d'artesanaria, alimentació i exposició de Bertolinis -antiga segadora- i tractors més antics i més moderns del poble. A partir de dos quarts de dot-



ze, al mateix camp del Toro, hi haurà demostracions de munyir a mà, esquilar ovelles, estellar, picar la dalla, embotir, fustejar o dallar, entre d'altres.

Al migdia, dinar de germanor, i a partir de les quatre, exhibició de diferents talls d'arbres, escultures amb motoserra i llançament de destrat. A la tarda també hi haurà fira forestal.

APLEC DE SANTA MARGARIDA

LES LLOSSES REDACCIÓ

Les Llosses engega el seu calendari de festes i aplecs de primavera i estiu. Com marca la segona Pasqua, el municipi celebrarà el tradicional Aplec de Santa Margarida, a la seva ermita. Diumenge estarà reservat per gaudir d'una jornada de germanor amb activitats tradicionals i aptes per a tothom.

A dos quarts d'onze, començarà la sortida de la caminada des del pla de Capdevila fins a l'ermita. Una vegada tothom sigui a lloc, a la una del migdia, hi haurà la missa a l'ermita i, seguidament, el dinar de camperol a la fresca. Per gaudir d'aquesta



menja compartida, cal encarregar-la prèviament.

La jornada posarà punt final amb la tradicional partida popular de Quinto, on es rifaran totes de totes menes i mides.

CINEMA

Casal Camprodoni



MICHAEL

EUA. 2026. Durada 127 min.

De: Antoine Fuqua. Amb: Jaafar Jackson, Colman Domingo, Nia Long, Juliano Krue Valdi.

★★★

El viatge de Michael Jackson més enllà de la música, des del descobriment del seu extraordinari talent com a líder dels Jackson Five fins a convertir-se en una visionària estrella l'ambició creativa de la qual va despertar un incansable afany per consagrar-se com la icona més gran de la indústria de l'entreteniment.

Drama.

Divendres a les 22 h.

Dissabte i diumenge a les 18 h i a les 22 h.

Cinema Comtal

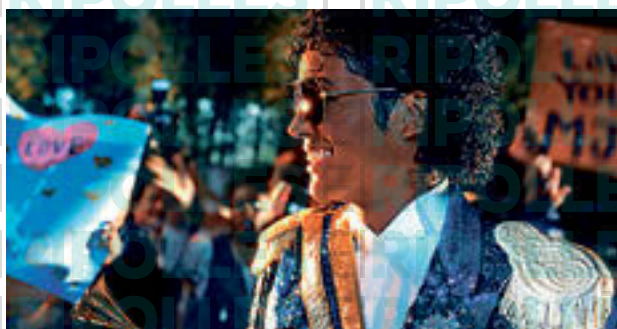

MICHAEL

EUA. 2026. Durada 127 min.

De: Antoine Fuqua. Amb: Jaafar Jackson, Colman Domingo, Nia Long, Juliano Krue Valdi.

★★★

El viatge de Michael Jackson més enllà de la música, des del descobriment del seu extraordinari talent com a líder dels Jackson Five fins a convertir-se en una visionària estrella l'ambició creativa de la qual va despertar un incansable afany per consagrar-se com la icona més gran de la indústria de l'entreteniment.

Drama.

Dissabte a les 18 h i a les 20.30 h.

Diumenge a les 17 h i a les 19.30 h. Dilluns a les 20.30 h.

Cinema Catalunya



PIZZA MOVIES

Espanya. 2026. Durada 95 min.

De: Carlo Padià. Amb: Berto Romero, Judit Martín, Joaquín Reyes, Bruna Cusí, Raúl Arévalo.

★★★★

Una periodista cultural i també crítica de cinema en crisi convenç al seu marit de deixar-ho tot i muntar un negoci, però no un de qualsevol: una pizzeria amb temàtica de cinema. Pizza Movies ha estat nominada a millor pel·lícula al Festival de Màlaga.

Comèdia romàntica.

Dissabte a les 18 h.

★★★★★ Obra mestra

★★★★ Molt bona

★★★ Bona

★★ Passable

• Dolenta

- Sense qualificar

PREMIS RÀDIO ASSOCIACIÓ 2026



Els premis que
distingeixen els
millors professionals
i programes de la
ràdio en català

Dijous | 21 de maig | 22.30h



TVR
Televisió del Ripollès

TV RIPOLLÈS

Programació del 21 al 27 de maig de 2026

LES VEUS I LES HISTÒRIES
QUE MARQUEN EL
PRESENT DEL RIPOLLÈS

L'actualitat pren protagonisme a "EL Magazín", l'espai de Televisió del Ripollès presentat per Esther Martí. A través d'entrevistes amb els protagonistes del moment, el programa ofereix una mirada directa i propera als esdeveniments que defineixen el dia a dia. Cultura, activitats, iniciatives i cites destacades passen pel plató en un format dinàmic que informa, connecta i dona veu a la comarca. Pensat per descobrir què passa avui i què està a punt d'arribar, amb l'essència i la proximitat.

De dilluns a divendres a les 20.30 h.

Dijous 21

05.30	Música.cat
06.00	Al Dia Comarques de Girona
06.30	Comarca Informatiu
07.00	NEX Matí
09.00	Efecte Mosaic
10.30	Impuls
11.00	El Magazín (R)
12.00	Avanç Informatiu
12.15	Aventurístic
12.45	Lletra B
13.15	La Tertúlia del Magazín
14.00	Comarca Informatiu
14.25	El Temps
14.30	Al Dia Comarques de Girona
15.00	La Porteria
16.00	Rebobina
16.30	Efecte Mosaic
18.00	Aventurístic
18.30	Avanç Informatiu
18.45	Música.cat
19.00	180°
20.00	Comarca Informatiu
20.25	El temps
20.30	El Magazín
21.30	Caminant per Catalunya
22.00	Comarca Informatiu
22.25	El temps
22.30	Premis Ràdio Associació (TV + Ràdio)
00.30	Al Dia Comarques de Girona
01.00	Rebobina
01.30	ReCórrer
02.00	La Porteria
03.00	Comarca Informatiu
03.25	El Temps
03.30	El Magazín
04.15	La Tertúlia

Divendres 22

05.30	Música.cat
06.00	Al Dia Comarques de Girona
06.30	Comarca Informatiu
07.00	NEX Matí
09.00	Efecte Mosaic
10.30	Impuls
11.00	El Magazín (R)
12.00	Avanç Informatiu
12.15	Caminant per Catalunya
12.45	Torna-la a tocar, Sam
13.15	La Tertúlia del Magazín
4.00	Comarca Informatiu
14.25	El Temps
14.30	Al Dia Comarques de Girona
15.00	La Porteria
16.00	Rebobina
16.30	Efecte Mosaic
18.00	L'Orsai
18.30	Avanç Informatiu
18.45	Música.cat
9.00	180°
20.00	Comarca Informatiu
20.25	El temps
20.30	El Magazín
21.30	Només Esport: L'Entrevista
22.00	Comarca Informatiu
22.25	El temps
22.30	Al Dia Comarques de Girona
23.00	Torna-la a tocar, Sam
23.30	L'Orsai
00.00	La Porteria
01.00	Comarca Informatiu
01.25	El Temps
01.30	El Magazín
02.00	La Tertúlia

Dissabte 23

05.30	Musica.cat
06.00	Anem de Festa
06.30	Comarca Informatiu
07.00	Teló de Fons
07.30	Va de Moda
08.00	+ Bàsquet
08.30	Comarca Informatiu: Resum Setmanal
09.00	Catacrack
09.30	Rebobina
10.00	El Magazín: Resum Setmanal
11.00	Aventurístic
11.30	Millors moments de la diada castellera universitària dels Bergants del Campus de Terrassa
13.00	Picalletres
14.00	Comarca Informatiu: Resum Setmanal
14.30	Caminant per Catalunya
15.00	The Weekly Mag
16.00	En Joc. Dissabte
20.30	NEX cap de setmana
21.00	Al Dia Comarques de Girona
21.30	Teló de Fons
22.00	Va de moda
22.30	Alenada
23.15	I bona lletra...
00.15	Misteris
01.15	Aventurístic
01.45	Caminant per Catalunya
02.15	Anem de Festa

Diumenge 24

05.30	Musica.cat
06.00	Caminant per Catalunya
06.30	Comarca Informatiu
07.00	Anem de Festa
07.30	Impuls
08.00	L'Orsai
08.30	Comarca Informatiu: Resum Setmanal
09.00	El Ripollès Avui: Campdevàrol
09.30	Spi+TV
10.00	El Magazín: Resum Setmanal
11.00	Missa de Montserrat.
12.25	En Joc. Futbol: UE Cornellà - CF Vilanova
15.30	Caminant per Catalunya
16.00	En Joc. Diumenge
20.30	NEX cap de setmana
21.00	Rebobina
21.30	Ciudadella
22.00	Lletra B
22.30	En primera persona
23.00	Impuls
23.30	Al Dia Comarques de Girona
00.00	Rebobina
00.30	Anem de Festa
01.00	Misteris
02.00	Aventurístic
02.30	El Ripollès Avui: Campdevàrol

Dilluns 25

05.30	Música.cat
06.00	Al Dia Comarques de Girona
06.30	Comarca Informatiu
07.00	NEX Matí
09.00	Efecte Mosaic
10.30	Teló de Fons
11.00	Va de Moda
11.30	Catacrack
12.00	Avanç Informatiu
12.15	Torna-la a tocar, Sam
12.45	Spi+TV
13.15	La Tertúlia del Magazín
14.00	Comarca Informatiu
14.25	El Temps
14.30	Al Dia Comarques de Girona
15.00	La Porteria
16.00	Impuls
16.30	Efecte Mosaic
18.00	Aixeca i Pica
18.30	Avanç Informatiu
18.45	Música.cat
19.00	180°
20.00	Comarca Informatiu
20.25	El temps
20.30	El Magazín
21.30	Només Esport: Resum Esportiu
22.00	Comarca Informatiu
22.25	El temps
22.30	Al Dia Comarques de Girona
23.00	Lletra B
23.30	Ciudadella
00.00	La Porteria
01.00	Comarca Informatiu
01.25	El Temps
01.30	El Magazín
02.00	La Tertúlia

Dimarts 26

06.00	Al Dia Comarques de Girona
06.30	Comarca Informatiu
07.00	NEX Matí
09.00	Efecte Mosaic
10.30	Ciudadella
11.00	El Magazín (R)
12.00	Avanç Informatiu
12.15	Només Esport: Resum Esportiu
12.45	El Ripollès Avui: Camprodon
13.15	La Tertúlia del Magazín
14.00	Comarca Informatiu
14.25	El Temps
14.30	Al Dia Comarques de Girona
15.00	La Porteria
16.00	Actual Esports
16.30	Efecte Mosaic
18.00	+ Bàsquet
18.30	Avanç Informatiu
19.00	180°
20.00	Comarca Informatiu
20.25	El Temps
20.30	El Magazín
21.30	El Ripollès Avui: Camprodon
22.00	Comarca Informatiu
22.25	El temps
22.30	Al Dia Comarques de Girona
23.00	Picalletres
23.30	Actual Esports
00.00	La Porteria
01.00	Comarca Informatiu
01.25	El Temps
01.30	El Magazín
02.15	La Tertúlia

Dimecres 27

06.00	Al Dia Comarques de Girona
06.30	Comarca Informatiu
07.00	NEX Matí
09.00	Efecte Mosaic
10.30	En primera persona
11.00	El Magazín (R)
12.00	Avanç Informatiu
12.15	+ Bàsquet
12.45	Va de moda
13.15	La Tertúlia
14.00	Comarca Informatiu
14.25	El Temps
14.30	Al dia comarques de Girona
15.00	La Porteria
16.00	Anem de Festa
16.30	Efecte Mosaic
18.00	ReCórrer
18.30	Avanç Informatiu
18.45	Música.cat
19.00	180°
20.00	Comarca Informatiu
20.25	El Temps
20.30	El Magazín
21.30	Aventurístic
22.00	Comarca Informatiu
22.25	El temps
22.30	Al dia Comarques de Girona
23.00	Aventurístic
23.30	Picalletres
00.00	La Porteria
01.00	Comarca Informatiu
01.25	El Temps
01.30	El Magazín
02.15	La Tertúlia

AL DIA COMARQUES DE GIRONA

Apropa cada dia la informació més pròxima amb un informatiu produït des del territori i compartit entre les televisions locals gironines

De dilluns a divendres a les 14.30 i a les 22.30 h.

ANEM DE FESTA

Laura Segur presenta "Anem de Festa", el programa que recorre les festes, tradicions i esdeveniments culturals més destacats del Ripollès.

Dimecres a les 16 h.

[ES] P34 ESPORTS

La UD Vista Alegre, rival del Camprodon a la primera ronda del play-off

[ES] P35 ESPORTS

El CP Ribes celebra el títol de lliga amb un nou triomf (5-2) davant l'afició

[ES] P37 ESPORTS

L'EFS Ripoll s'acomiada de la temporada amb una derrota a domicili

[ES] P38 ESPORTS

El ripollès Nil López puja a OK Lliga a l'últim sospir amb el CP Manlleu

[ES] P39 ESPORTS

Entrevista a Aina Arxé, campiona d'Europa per cinquena vegada

ESPORTS

La UE Campdevànol s'endú un derbi descafeïnat

Sense res en joc, campdevanolencs i santjoanins van protagonitzar un partit amb poc ritme

Els locals van aprofitar millor les seves ocasions i es van beneficiar de l'expulsió d'Arxé al 69'

FUTBOL

Tercera Catalana

UE Campdevànol 2
CE Abadessenc 1

Equip	PJ	PG	PE	PP	GF	GC	
1.- BESALÚ, C.E. A	74	30	24	2	4	76	29
2.- SANTJOANENC, C.P. A	67	30	20	7	3	80	35
3.- CAMPRODON, U.E. A	66	30	20	6	4	92	38
4.- CORNELLA DE TERRI, A.E. A	55	30	17	5	8	72	57
5.- SARRIÀ TER, C.F. A	47	30	15	2	13	75	68
6.- ABADESSENC, C.E. A	45	30	14	3	13	54	50
7.- FONTCOBERTA, U.E. A	45	30	14	3	13	55	55
8.- SANT PRIVAT D'EN BAS, F.C. A	42	30	12	6	12	64	65
9.- PE MONTAGUT A	40	30	10	10	10	57	57
10.- CAMPDEVÀNOL, U.E. A	40	30	12	4	14	56	61
11.- JOVENTUT SANT PERE M. A	34	30	10	4	16	55	71
12.- LES PRESSES, C.F. A	34	30	9	7	14	47	63
13.- ANGLÈS, C.E. A	27	30	7	17	17	51	70
14.- VILABLAIREIX FUTBOL CLUB B	27	30	8	3	19	38	58
15.- RIUDELLOTS CE A	21	30	5	6	19	54	102
16.- ESCOLA F. GARROTXA A	16	30	4	4	22	48	95

Classificació

Equip	PJ	PG	PE	PP	GF	GC	
1.- BESALÚ, C.E. A	74	30	24	2	4	76	29
2.- SANTJOANENC, C.P. A	67	30	20	7	3	80	35
3.- CAMPRODON, U.E. A	66	30	20	6	4	92	38
4.- CORNELLA DE TERRI, A.E. A	55	30	17	5	8	72	57
5.- SARRIÀ TER, C.F. A	47	30	15	2	13	75	68
6.- ABADESSENC, C.E. A	45	30	14	3	13	54	50
7.- FONTCOBERTA, U.E. A	45	30	14	3	13	55	55
8.- SANT PRIVAT D'EN BAS, F.C. A	42	30	12	6	12	64	65
9.- PE MONTAGUT A	40	30	10	10	10	57	57
10.- CAMPDEVÀNOL, U.E. A	40	30	12	4	14	56	61
11.- JOVENTUT SANT PERE M. A	34	30	10	4	16	55	71
12.- LES PRESSES, C.F. A	34	30	9	7	14	47	63
13.- ANGLÈS, C.E. A	27	30	7	17	17	51	70
14.- VILABLAIREIX FUTBOL CLUB B	27	30	8	3	19	38	58
15.- RIUDELLOTS CE A	21	30	5	6	19	54	102
16.- ESCOLA F. GARROTXA A	16	30	4	4	22	48	95

CAMPDEVÀNOL | MARTÍ PALAU

La Unió Esportiva Campdevànol s'ha endut el darrer derbi de la temporada a tercera catalana. Els campdevanolencs es van imposar per dos gols a un club esportiu Abadessenc, en un partit igualat, amb trams pels dos equips i en el qual els locals van jugar amb un home més durant 20 minuts, per l'expulsió d'Arxé. A la primera part, els visitants van



Un jugador del Campdevànol amb rampes a la segona meitat

ser força superiors, i es van avançar ben d'hora amb una diana de l'incombustible Dani, resolent amb encert davant la sortida d'Èric. Vuit minuts després, els locals van contestar des del punt de penal, amb una pena màxima transformada per Anguita. Amb l'empat es va arribar al descans.

A la represa, el Campdevànol va fer una passa endavant i va trobar el gol que capgirava el resultat, obra d'Adriell al minut 57. A partir d'aquí, l'Abadessenc va baixar encara més el ritme i va fer impossible la remuntada, encara més quan al minut 69 Arxé veia la segona targeta groga i deixava els

blanc-i-negres amb 10 jugadors. Tot i les nombroses baixes -el porter Guillem va haver de fer de jugador- el Campdevànol va guanyar el primer derbi de la temporada, una bona manera d'acomiadar Èric Palomo. «Ens hem merescut el triomf, a partir del minut 20 hem tingut el

control del partit. Me'n vaig content de la feina feta, però amb la sensació que aquest any no hem estat a l'altura», explicava el ja ex entrenador campdevanolenc després del matx. Es preveu que la UE Campdevànol anunciï el nou tècnic en les properes setmanes.

El projecte Bassols continua

A l'altra cara de la moneda, el Club Esportiu Abadessenc acaba la temporada amb mal gust de boca, després d'encadenar quatre derrotes consecutives. Van tenir opcions d'endur-se quelcom positiu de Campdevànol, però no hi va haver sort i hauran de pensar ja en el curs vinent. El club ha confirmat a aquest setmanari que l'entrenador Albert Bassols, juntament amb Isma Grisolvo, continuarà al capdavant de l'equip. «Sap greu aquesta mala ratxa final, penso que pel que fa a joc no hem estat tan malament. Avui hem fet una bona primera part, en la qual hem sigut molt superiors, però a partir del seu segon gol, hem tirat la tovallola. Ja tinc ganes de començar la nova temporada», declarava Bassols. Ara és moment de carregar piles i millorar la plantilla pel proper curs.

KAROLINA RÍOS

Castelldefels, primera parada per l'ascens a Segona

La UD Vista Alegre serà el rival de la UE Camprodon a la primera ronda del play-off d'ascens

El partit d'anada es disputarà aquest dissabte a Camprodon; la tornada, el diumenge 31

FUTBOL

Tercera Catalana

FC Vilablareix 'B'	1
UE Camprodon	2

CAMPRODON | MARTÍ PALAU

La Unió Esportiva Camprodon és l'únic equip de futbol de la comarca que encara no ha acabat la temporada. Els de la vall jugaran la promoció d'ascens a Segona Catalana, després de classificar-se com el millor tercer de tots els grups de tercera catalana. El diumenge passat, els de la vall van superar per un gol a dos al descendent Futbol Club Vilablareix B en el darrer partit de lliga, amb dianes d'Abde (3') i Curu (57'). Tot i no haver-hi res en joc, els gironins van plantejar un matx molt dur, amb jugades al límit del reglament, però els camprodonins el van saber resoldre i no es van haver de lamentar lesions de cara la promoció.



Partit d'aquesta temporada de la UE Camprodon

La història es repeteix
Dels 21 rivals que li podien tocar a la UE Camprodon a la primera ronda de la promoció d'ascens a Segona Catalana, ha quedat emparellat amb l'únic amb el qual ja havien dis-

putat una eliminatòria per pujar de categoria, la UD Vista Alegre. L'any 2015, castelldefelencs i camprodonins es van enfrontar per ascendir a Primera Catalana, i els del Baix Llobregat en van sortir vence-

dors. Onze anys després, es tornaran a veure les cares, en aquesta ocasió per pujar a Segona. El Vista Alegre és un equip rocós, que ha sumat 61 punts al grup 11, quedant-se a sis punts del líder. Amb la tor-

FUTBOL Tercera Catalana | Grup 3 | Jornada 30

RIUDELLOTS CLUB ESPORTIU A - PENYA ESPORTIVA MONTAGUT A	6-6
SANT PRIVAT D'EN BAS, FC A - LES PRESES, C.F. A	0-2
CORNELLA DE TERRI, A.E. A - ANGLÈS C.E. A	4-1
CAMPDEVANOL, U.E. A - ABADESSENC, C.E. A	2-1
JOVENTUT SANT PERE MARTIR A - SARRIA DE TER, C.F. A	5-0
BESALÚ, C.E. A - SANTJOANENC, C.P. A	4-4
FONTCOBERTA, U.E. A - ESCOLA E. GARROTXA A	3-1
VILABLAREIX FUTBOL CLUB B - CAMPRODON, U.E. A	1-2

Classificació

Equip	PT	PJ	PG	PE	PP	GF	GC
1.- BESALÚ, C.E. A	74	30	24	2	4	76	29
2.- SANTJOANENC, C.P. A	67	30	20	7	3	80	35
3.- CAMPRODON, U.E. A	66	30	20	6	4	92	38
4.- CORNELLA DE TERRI, A.E. A	55	30	17	5	8	72	57
5.- SARRIA TER, C.F. A	47	30	15	2	13	75	68
6.- ABADESSENC, C.E. A	45	30	14	3	13	54	50
7.- FONTCOBERTA, U.E. A	45	30	14	3	13	55	55
8.- SANT PRIVAT D'EN BAS, FC A	42	30	12	6	12	64	65
9.- PE MONTAGUT A	40	30	10	10	10	57	57
10.- CAMPDEVANOL, U.E. A	40	30	12	4	14	56	61
11.- JOVENTUT SANT PERE M. A	34	30	10	4	16	55	71
12.- LES PRESES, C.F. A	34	30	9	7	14	47	63
13.- ANGLÈS C.E. A	27	30	7	6	17	51	70
14.- VILABLAREIX FUTBOL CLUB B	27	30	8	3	19	38	58
15.- RIUDELLOTS C.E. A	21	30	5	6	19	54	102
16.- ESCOLA E. GARROTXA A	16	30	4	4	22	48	95

nada a Castelldefels -tal com ja va succeir el 2015-, seran un rival molt complicat per als camprodonins. Aquest pròxim dissabte a les cinc de la tarda, UE Camprodon i UD Vista Alegre s'enfrontaran en el duel d'anada de la primera eliminatòria d'ascens a Segona Catalana. Després de remar durant 30 jornades, arriba l'hora de la veritat.

Golejada del líder per acabar el curs

FUTBOL

Quarta Catalana G3

CF Vall d'en Bas 6 - CF Ripoll 0

RIPOLL | M.P.

Al grup 3 de Quarta Catalana, el Club Futbol Ripoll no va tenir sort per acabar la temporada i va caure per sis a zero al camp del campió, el Club Futbol Vall d'en Bas. Els ripollesos van ser molt inferiors als garrotxins, que van jugar a plaer els noranta minuts. Amb quatre gols a la primera part i dos a la segona, els de la vall es van endur el triomf en el dia

FUTBOL Quarta Catalana | Grup 3 | Jornada 30

SERINYÀ, C.F. A - PENYA ESPORTIVA MONTAGUT B	1-3
LES PLANES, C.F. A - LA CANYA, A.E. A	2-1
VALL D'EN BAS CLUB FUTBOL A - CLUB FUTBOL RIPOLLA	6-0
JOANETES, C.F. A - OLOT, AT.	3-1
LES PRESES, C.F. B - SANT ROC OLOT, C.F. A	2-3
SANTA PAU, P. A - HOSTOLES, U.D. A	1-1
CAMÓS, C.F. A - SANT MIQUEL CAMPMAJOR, U.E. A	1-1
MAIÀ, CE A - CASTELLFOLLIT, U.E. A	3-1

Classificació

Equip	PT	PJ	PG	PE	PP	GF	GC
1.- VALL D'EN BAS CF A	81	30	26	3	1	101	32
2.- CASTELLFOLLIT, U.E. A	68	30	21	5	4	65	29
3.- MAIÀ, CE A	58	30	18	4	8	66	41
4.- HOSTOLES, U.D. A	56	30	18	2	10	76	52
5.- CAMÓS, C.F. A	52	30	15	7	8	55	36
6.- SANTA PAU, P. A	51	30	15	6	9	59	44
7.- SERINYÀ, C.F. A	41	30	12	5	13	49	47
8.- JOANETES, C.F. A	35	30	9	8	13	50	64
9.- LA CANYA, A.E. A	34	30	9	7	14	52	48
10.- CLUB FUTBOL RIPOLLA	32	30	8	8	14	32	62
11.- PE ESPORTIVA MONTAGUT B	32	30	9	5	16	39	65
12.- LES PLANES, C.F. A	31	30	9	4	17	36	54
13.- LES PRESES, C.F. B	28	30	6	10	14	39	56
14.- SANT MIQUEL C, U.E. A	28	30	7	7	16	43	60
15.- SANT ROC OLOT, C.F. A	26	30	7	5	18	39	66
16.- OLOT, AT. A	22	30	6	4	20	37	82

que celebraven el títol i l'ascens de categoria. El Ripoll es va plantar al partit amb onze jugadors de camp i un porter fent de jugador. La junta ja treballa per millorar.

Tres victòries consecutives per acomiadar la temporada

FUTBOL

Quarta Catalana G7

Ribetana 6 - OAR Vic 3

RIBES DE FRESER | M.P.

Al grup 7 de Quarta Catalana, el Club Futbol Ribetana es va acomiadar del curs amb una nova victòria, la tercera seguida. Els homes d'Adan Morillas van superar l'OAR Vic per sis gols a tres, en un duel que venci en quatre a zero al minut 17. Tres punts que permeten a la Ribetana acabar en vuitena posició i amb bon gust de boca una temporada irregular.



Adan Morillas, tècnic de la Ribetana

De moment, l'entitat ribetana no s'ha pronunciat sobre si Morillas continuarà al capda-

FUTBOL Quarta Catalana | Grup 7 | Jornada 30

RIBETANA C.F. A - OAR VIC A	6-3
CALLDETENES, C.F. A - SANT VICENÇ DE TORELLÓ, U.E. A	0-2
VINYOLES C.F. A - MONTESQUIU, C.D. A	1-3
OLOT, FC. A - LA GLEVA, C.F. A	4-5
SANTPERENÇA U.E. - RUPIT PRUIT, U.E. A	0-2
BORGONYÀ, C.D. A	DESCANSA
CENTELLES, U.E. B - SANTA EUGÈNIA, J.E. B	3-3

Classificació

Equip	PT	PJ	PG	PE	PP	GF	GC
1.- CALLDETENES, C.F. A	69	28	22	3	3	84	27
2.- SANTPERENÇA U.E.	57	28	17	6	5	76	52
3.- RUPIT PRUIT, U.E. A	54	28	16	6	6	61	38
4.- S.T VICENÇ DE TORELLÓ, U.E. A	53	28	16	5	7	60	38
5.- LA GLEVA, C.F. A	52	28	16	4	8	66	48
6.- MANLLEU, A.E.C. B	49	28	15	4	9	74	59
7.- OAR VIC A	42	28	13	3	12	75	56
8.- RIBETANA C.F. A	41	28	12	5	11	67	65
9.- OLOT, FC. A	34	28	9	7	12	55	58
10.- MONTESQUIU, C.D. A	33	28	10	3	15	70	71
11.- VINYOLES C.F. A	33	28	10	3	15	52	64
12.- SANTA EUGÈNIA, J.E. B	27	28	7	6	15	55	95
13.- BORGONYÀ, C.D. A	21	28	5	6	17	40	71
14.- GURB, U.E. B	16	28	4	4	20	32	77
15.- CENTELLES, U.E. B	15	28	4	3	21	33	81

vant del primer equip masculí, però la voluntat de la junta directiva és mantenir-lo. La Ribetana agafarà ara uns dies de descans abans de pensar en la temporada 2026-2027.

L'adeu d'un emblema de l'hoquei ripollès

■ Jaume Farrés es va acomiadar de l'HC Ripoll, després de nou temporades, en el darrer partit de lliga

RIPOLL | MARTÍ PALAU

L'últim partit de la Nacional Catalana 2025-2026 va ser especial per a l'Hoquei Cub Ripoll. No només perquè es van quedar a una passa de classificar-se per a la promoció d'ascens a OK Plata, sinó perquè el capità, Jaume Farrés, va fer oficial la seva retirada com a jugador d'hoquei patins. El ripollès, després d'una llarga trajectòria en equips com el CP Voltregà, el CP Manlleu, el CE Noia o el GEIEG i havent disputat competicions del nivell de l'OK Lliga o la Champions League, posa punt final a la seva carrera esportiva al lloc on va començar tot: el pavelló municipal de Ripoll. Visiblement emocionat, Farrés va dedicar



Jaume Farrés, durant el parlament de comiat al pavelló municipal

unes paraules a l'afició després del matx contra el CHP Sant Feliu, una afició que li va demanar que allargués un any més la seva carrera a Ripoll. Ell,

però, tenia clara la decisió des de Setmana Santa. «Vaig començar a plantejar-m'ho a mitjans d'aquesta temporada. Ja tinc una edat, física-

ment tot em costa molt més i tinc projectes familiars i laborals que són prioritaris. Era el moment de fer una passa al costat», explica Jaume Farrés.

El de Ripoll ha viscut moments de tota mena durant la seva trajectòria, però si n'ha d'escollir un, es queda amb la Copa Generalitat aixecada enguany. «Guanyar un títol amb el Ripoll i fer-ho a casa, no té preu, va ser molt especial», declara Farrés. El jugador ripollès va arribar just després del descens de l'HC Ripoll a Primera Catalana i nou temporades després pot dir que ha deixat el club on es mereix. Tot i que Farrés decideix deixar de ser jugador de l'HC Ripoll, diu que, d'una manera o altra, continuarà vinculat al club de la seva vida. De fet, durant els darrers anys ja ha estat una de les persones que més ha treballat per fer créixer l'hoquei base de l'entitat.

El CP Ribes celebra el títol amb la seva afició aprofitant el penúltim partit de lliga

HOQUEI PATINS

Tercera Catalana

CP Ribes 5 - FD Cassanenc 2

RIBES DE FRESER | M.P.

El Club Patí Ribes va proclamar-se campió de lliga sense jugar, per l'empat del Tona a la pista de l'Sferic. És per això que al conjunt dirigit per Carles Torres li quedava pendent celebrar-ho sobre la pista. En el duel de la penúltima jornada davant del Cassanenc, el club ribetà va organitzar la festa de final de temporada, en la qual van organitzar una botifarrada per unir equip, entrenadors i afició. El matx era un pur tràmit, però els ribetans van guanyar per cinc a dos, perquè volen acabar imbatuts la segona volta. Casanova, Carlon, Monje i Mercader, per partida doble, van certificar la golejada. «Volem acabar imbatuts la segona volta i guanyar el màxim



El CP Ribes, fent pinya abans de celebrar el títol amb l'afició

nombre de partits», explica Carles Torres, entrenador del Club Patí Ribes, després del matx.

Tot i la festa final, la lliga de tercera catalana encara no ha finalitzat, queda l'última jornada. Els ribetans es desplaçaran

a la pista de l'Hoquei Banyoles, tercer classificat, i exerciran de jutges, perquè els banyolins necessiten vèncer per assegu-

rar-se la plaça de promoció d'ascens. «Volem acabar competint i guanyant. Després ja descansarem i ja veurem com ens va a segona», afegeix Torres. De moment, el tècnic de Ripoll no s'ha pronunciat sobre el seu futur, però tot fa pensar que continuarà.

HOQUEI Tercera Catalana Grup C Jornada 29						
CLUB PATI BREDÀ A - HOQUEI BANYOLES						1-7
CP JONQUERENC - CLUB PATI TORDERÀ						7-3
CLUB PATI RIBES DE FRESER - EUROFIRMS FD CASSANENC						5-2
HOQUEI PATINS TONA - CLUB HOQUEI FARNERS						9-2
CLUB HOQUEI CADI - CLUB HOQUEI NAVARCLES						5-6
CP CALDES - CP FOLGUEROLES						3-6
Classificació						
Equip	PT	PJ	PG	PE	PP	GF GC GAV
1.- CLUB PATI RIBES DE FRESER	67	25	22	1	2	188 68 120
2.- HOQUEI PATINS TONA	60	25	19	3	3	152 83 69
3.- HOQUEI BANYOLES	56	25	18	2	5	143 89 54
4.- CP JONQUERENC	54	25	17	3	5	136 86 50
5.- SFERICA	53	25	16	5	4	126 86 40
6.- CP FOLGUEROLES	40	25	12	4	9	116 85 31
7.- CLUB PATI BREDÀ A	39	25	12	3	10	102 86 16
8.- CLUB PATI TORDERÀ	36	26	12	0	14	140 125 15
9.- EUROFIRMS FD CASSANENC	33	25	9	6	10	86 94 -8
10.- CLUB HOQUEI NAVARCLES	19	25	6	1	18	81 165 -84
11.- CLUB PATI MALGRAT	19	25	6	2	17	68 140 -72
12.- CP CALDES	17	25	5	2	18	97 128 -31
13.- CLUB HOQUEI CADI	10	26	3	2	21	73 153 -80
14.- CLUB HOQUEI FARNERS	6	25	2	0	23	46 166 -120

El factor Avellaneda com a resum d'un curs irregular

La Unió Esportiva Ripoll acaba la temporada amb una solvent victòria contra el CE Palamós B

L'equip de Dídac Blasco ha aconseguit onze de les setze victòries a la vila comtal

BÀSQUET Segona Territorial

Unió Esportiva Ripoll	78
CE Palamós B	56

RIPOLL | MARC ROURA

La Unió Esportiva Ripoll ha acabat la lliga tal com la va començar: amb una bona victòria al pavelló de l'Avellaneda.

La crònica

Els ripollesos posaven punt final a la competició amb un cap de setmana de doble partit. Dissabte, però, el CB Guixols B, ja descendit, no va presentar-se al matx, regalant la victòria. Diumenge, en canvi, sí que va fer acte de presència el CE Palamós B en un duel que es va resoldre a favor de la UE Ripoll (78-56).

L'equip de Dídac Blasco va ser amo i senyor del partit, anant sempre per davant del marcador. Una primera part molt efectiva (48-33) va encarrilar el partit per als de la vila comtal, que el van sentenciar



Encaixada de mans entre jugadors de la UE Ripoll i del CE Palamós B, al final del partit

sense problemes en els dos últims períodes.

Una temporada irregular

Amb el doble triomf, la UE Ripoll acaba la lliga en sisena posició, amb 16 victòries i 10 derrotes. Després d'un bon primer tram, amb nou victòries en els deu primers partits,

les lesions i el calendari, amb molts partits lluny de l'Avellaneda, han fet anar de més a menys a l'equip. **«Ha sigut com una muntanya russa, tant d'emocions com de nivell físic. La primera part va ser increïble. Després, per desgràcia, van venir les lesions i ens n'hem ressentit»,**

declarava l'entrenador Dídac Blasco, al final de l'últim partit. En la mateixa línia s'expressava Bernat Casadesús, un dels jugadors ripollesos més destacats de la temporada. **«Hem sigut irregulars. No diré que hem anat de més a menys, però la resta d'equips han pujat el nivell i això ens ha**

BÀSQUET 2a Territorial Sénior Masculí | Grup 1 | Jornada 26

CB BLANES C - CBGX SANTJOANENC	68 - 65
UNIO GIRONA MARISTES - CB NOU CAULÈS	78 - 50
PRISCO-L'ESCALA - CB CASTELLÓ	139 - 29
UE RIPOLL - CB GUIXOLS B	--
CE PALAMÓS B - MARRBRES BERTRAN BÀSQUET ARBÚCIES B	116 - 81
CB HOSTALRIC - CB VERGES	76 - 65
CB VILABLAREIX - BÀSQUET VEDRUNA PALAMÓS	69 - 62

Classificació

Equip	PJ	PG	PP	NP	PF	PC	PT
1.- PRISCO-L'ESCALA	26	26	0	0	2645	1249	52
2.- CB BLANES C	26	20	6	0	1753	1517	46
3.- UNIO GIRONA MARISTES	26	19	7	0	1764	1571	45
4.- CB VERGES	26	17	9	0	1672	1656	43
5.- CB HOSTALRIC	26	16	10	0	1920	1695	42
6.- BÀSQUET ARBÚCIES B	26	15	11	0	1739	1681	41
7.- UE RIPOLL	25	15	10	0	1521	1552	40
8.- CE PALAMÓS B	25	14	11	0	1789	1755	39
9.- CBGX SANTJOANENC	25	11	14	0	1583	1586	36
10.- CB GUIXOLS B	25	9	16	0	1332	1594	34
11.- CB NOU CAULÈS	26	5	21	0	1496	1855	31
12.- CB CASTELLÓ	26	5	21	0	1345	1900	31
13.- CB VILABLAREIX	26	4	22	0	1466	1868	30
14.- BÀSQUET VEDRUNA PALAMÓS	26	4	22	0	1392	1938	30

fet perdre partits ajustats fora de casa». De fet, l'estadística parla per si sola: la UE Ripoll ha registrat 11 victòries en 13 partits a l'Avellaneda; en contraposició de les només cinc victòries aconseguides lluny de la vila comtal. Ara és moment de descansar, carregar piles i començar a planificar una nova temporada a Segona Territorial.

El sots-25 femení guanya per la mínima al CB Olot

BÀSQUET Sots-25 Femení

CB Campdevàrol 47 - 44 CB Olot

BÀSQUET C.C. U25 Femení | Gr. 6 | 1a fase | Jornada 6

SOLDATAL CB CAMPDEVÀROL - CB OLOT	47 - 44
FD CASSANENC	DESCANSA

Classificació

Equip	PJ	PG	PP	NP	PF	PC	PT
1.- FD CASSANENC	4	3	1	0	261	180	7
2.- SOLDATAL CB CAMPDEVÀROL	4	2	2	0	202	238	6
3.- CB OLOT	4	1	3	0	191	236	5

CAMPDEVÀROL | M.R.

El sots-25 femení del Club Bàsquet Campdevàrol també ha acabat la temporada amb victòria. Les campdevanolenques han vençut per la mínima al CB Olot (47-44) en l'últim partit de la minifase.

Tot i el resultat ajustat, les de Campdevàrol van avançar-se al final del primer període i van mantenir l'avantatge fins al descans (33-31). A la represa, l'equip va aconseguir mantenir i, fins i tot, augmentar en un punt el marge, arribant al definitiu 47 a 44.

Un bon regust de boca

Amb la victòria, el sots-25 femení posa punt final a una temporada complicada. La fase prèvia va ser dura, però aquesta minifase ha servit per exhibir la millora i acabar amb un bon regust de boca.

Victòria del sènior masculí del CB Campdevàrol en l'últim partit com a local

BÀSQUET Tercera Territorial

CB Campdevàrol 76 - 64 Bàsquet Maçanet

BÀSQUET 3a Territorial Sénior M. | Gr. 3 ascens | 1a fase | Jornada 17

AE FORNELLS GROC - CB BESCANÓ	73 - 52
CBU LLORET SAMBA HOTELS - CB PALAFOLLS A	86 - 70
SOLDATAL CB CAMPDEVÀROL - BC MAÇANET	76 - 64
CB LLAGOSTERA - COPAVI - CB CRISTINENC MÀGIC PARK	51 - 62
PRISCO-L'ESCALA - CB VALL DEL TERRI-ARBRE DE MAIG	93 - 47

Classificació

Equip	PJ	PG	PP	NP	PF	PC	PT
1.- CBU LLORET SAMBA HOTELS	17	14	3	0	1271	1072	31
2.- AE FORNELLS GROC	17	13	4	0	1167	997	30
3.- CB CRISTINENC MÀGIC PARK	17	11	6	0	1129	966	28
4.- CB LLAGOSTERA - COPAVI	16	12	4	0	1161	1006	28
5.- BC MAÇANET	15	10	5	0	1028	986	25
6.- SOLDATAL CB CAMPDEVÀROL	17	7	10	0	1159	1174	24
7.- CB BESCANÓ	17	6	11	0	1037	1166	23
8.- PRISCO-L'ESCALA	16	5	11	0	1138	1163	21
9.- CB PALAFOLLS A	17	3	14	0	1050	1274	20
10.- CB VALL DEL TERRI	17	2	15	0	795	1131	19

SANT JOAN DE LES ABADESSES | M.R.

El sènior masculí del Club Bàsquet Campdevàrol s'acomiada amb una victòria contra el BC Maçanet (76-64) en l'últim partit davant de la seva afició. El duel va començar amb molta igualtat entre els dos conjunts. Prova d'això va ser el resultat d'empat a 31 amb què s'arribava al descans. A la represa, els campdevanolenques van agafar la iniciativa i van marcar un parcial de 24-9, que gairebé definia el matx. A l'últim quart, els visitants van retallar distàncies, però el tercer període va ser clau perquè l'equip aconseguís la victòria.

Una fase irregular

Amb aquesta victòria, el CB Campdevàrol posa punt final a una mala dinàmica, amb sis derrotes seguides, que els ha allunyat de les places d'ascens. L'equip de Javi Huertas acabarà la fase d'ascens en sisena posició, amb un balanç de set victòries i deu derrotes. El pròxim compromís del sènior masculí serà contra el CB Cristinenc, que actualment ocupa la tercera plaça i l'última que garanteix l'ascens a Segona Territorial. Els verds tancaran la seva participació en la fase d'ascens aquest dissabte a les set del vespre a Santa Cristina d'Aro.

L'últim ball de la temporada de l'Escola Futbol Sala Ripoll

Els ripollesos afronten l'últim partit de lliga després de perdre a Vidreres

Els de Dani Abellán ascendiran a Preferent després d'un curs per emmarcar

FUTBOL SALA **Primera Catalana**

Atlètic Vidreres FS	3
Escola Futbol Sala Ripoll	2

PRÒXIM PARTIT: EFS Ripoll - CFS Fontcoberta

Dijous 21 de maig | 20 h | Pavelló Mpal. de l'Avellaneda

VIDRERES | MARC ROURA

Després d'acomiar-se del doble ascens, l'Escola Futbol Sala Ripoll no aixeca cap i, aquest dissabte, va perdre a Vidreres en la penúltima jornada de Primera Catalana.

Faltats d'efectius

L'equip de Dani Abellán arriba just d'efectius al partit contra l'Atlètic Vidreres i el tècnic va haver d'endur-se a tres juvenils, a més de situar a Pere Cortacans com a porter.

Tot i aquests condicionants, l'EFS Ripoll s'avançava amb un gol d'Eudald Esquís (0-1, 6'), però abans del descans, els vidrerenca empataven (1-1, 11'). La falta de jugadors i els canvis en la rotació van fer acte de presència durant la segona



El tècnic Dani Abellán, donant indicacions als seus jugadors en l'últim partit disputat a Ripoll

meitat. Els locals s'avançaven (2-1, 27'), però Esquís igualava l'electrònic a pocs minuts pel final (2-2, 38'). El punt gairebé es donava per bo, però, a la següent jugada, el Vidreres feia el definitiu 3-2, deixant sense recompensa un gran esforç del conjunt ripollès.

L'últim ball a Ripoll

Tot i les tres derrotes seguides, l'EFS Ripoll continua en quarta posició (42). L'últim partit dels ripollesos serà contra el CFS Fontcoberta, cinquè (41), aquest dijous a les vuit del vespre. El duel correspon a la jornada 16, però els partits de

tot Catalunya d'aquell cap de setmana, es van suspendre per la vaga d'àrbitres a causa d'una agressió en un partit de juvenils a Canet. Ara, ripollesos i fontcobertins es disputaran la quarta plaça de Primera Catalana. **«Volem guanyar. És l'últim partit de lliga, juguem**

FUTBOL SALA Primera Divisió Catalana | Grup 4 | Jornada 26

SANT JULIÀ DE RAMIS FS A - GUÍXOLS FUTSAL 2014, C.E. A	12-3
ATLÈTIC VIDRERES FS A - ESCOLA FUTBOL SALA RIPOLL, CLUB A	3-2
FONTCOBERTA CLUB FUTBOL SALA A - INTER ESP. MALGRAT, CFS	5-3
BLANESPORT 83, FS. A - RAYO MAÇANET FUTSAL, C.E. A	7-5
FUTSAL TORDERA CLUB A - VALL-LLOBREGA CFS MÈTRE CUBIC A	0-6
FS CALDES DE MALAVELLA A - VILAFANT CLUB FS A	7-7
FS HOSTALRIQUENC A - LLORET C.F.S. A	11-1

Classificació

Equip	PT	PJ	PG	PE	PP	GF	GC
1.- SANT JULIÀ DE RAMIS FS A	69	25	23	0	2	185	72
2.- BLANESPORT 83, FS. A	52	25	17	1	7	154	105
3.- FS CALDES DE MALAVELLA A	46	25	14	4	7	124	97
4.- ESCOLA FUTBOL SALA RIPOLL, CLUB A	42	25	13	3	9	108	82
5.- FONTCOBERTA CLUB FUTBOL SALA A	41	25	13	2	10	107	104
6.- VALL-LLOBREGA CFS MÈTRE CUBIC A	39	25	12	3	10	106	101
7.- ATLÈTIC VIDRERES FUTBOL SALA A	38	25	12	2	11	101	110
8.- FS HOSTALRIQUENC A	37	25	12	1	12	114	114
9.- INTER ESP. MALGRAT, CFS B	28	25	8	4	13	90	110
10.- VILAFANT CLUB FUTBOL SALA A	26	25	8	2	15	105	110
11.- LLORET C.F.S. A	25	25	8	1	16	76	121
12.- RAYO MAÇANET FUTSAL, C.E. A	25	25	7	4	14	94	122
13.- GUÍXOLS FUTSAL 2014, C.E. A	23	26	6	5	15	77	114

a casa, davant de la nostra afició i volem acabar la temporada de la millor manera possible la temporada amb una victòria», declara el tècnic, Dani Abellán, abans del partit contra el Fontcoberta. Una última jornada per acomiadar una gran temporada, per certificar un quart lloc molt meritori i per celebrar l'ascens a Preferent.

El CD Campdevàrol rep al tercer classificat en l'últim partit com a local

CAMPDEVÀROL | REDACCIÓ

Després de la setena ronda del rànquing FCD, els equips de Primera tornen a la feina per disputar els dos últims partits de la competició regular.

L'últim partit a Campdevàrol

El retorn a la lliga coincidirà amb el darrer partit del curs del Club Dards Campdevàrol com a local. Els campdevanolencs rebran dissabte a dos quarts de cinc al CD Bisaura. Serà un dels enfrontaments de la jornada entre el quart i tercer classificat, respectivament.

Els de Campdevàrol tenen l'oportunitat de rescabalar-se de la derrota de l'anada (37-16) i d'escurçar distàncies amb els de Sant Quirze de Besora, situant-se a només dos punts. A més, una victòria també certificaria la quarta plaça en la temporada d'estrena de l'equip en competició oficial.

Final de lliga

Després d'aquest enfrontament, el CD Campdevàrol visitarà el CD Cossetans, el dissabte 30 de maig, en el darrer partit de la temporada a Primera Divisió.

El FS Campdevàrol perd la gran final de la Copa Catalunya sènior femení

FUTBOL SALA **Copa Catalunya**

Olímpic Argentona	2
FS Campdevàrol	1

ARGENTONA | M.R.

Nou capítol del desamor entre les grans finals i el Futsal Campdevàrol. Aquest cap de setmana es disputava a Argentona la fase final de la Copa Catalunya sènior femení. L'últim títol de la temporada arribava amb molta igualtat entre els quatre equips participants: FS Campdevàrol, Olímpic Argentona, Montsant Sala 5 i Futsal Vic.



Les jugadores del FS Campdevàrol amb la copa de subcampiones

Les campdevanolencs van classificar-se després de vèncer al Futsal Vic als penals. El rival a la final seria l'Olímpic Argentona, que actuava com a

amfitrió. Les del Maresme van ser més efectives i van imposar-se per 3-1, coronant-se com a campiones de la Copa Catalunya.

Nil López puja a l'OK Lliga

El CP Manlleu aconseguix el títol d'OK Plata Nord i l'ascens a la màxima categoria nacional d'hoquei patins

HOQUEI PATINS

OK Lliga Plata Nord
Real Jolaseta 3 - CP Manlleu 5

RIPOLL | MARTÍ PALAU

Nil López és nou jugador d'OK lliga. El Club Patí Manlleu va assolir l'ascens de categoria la setmana passada a la pista del Real Club Jolaseta, imposant-se per tres a cinc i aprofitant l'ensopegada del Lloret davant el Mataró. La combinació de resultats els va proclamar campions de lliga i els va regalar l'ascens a la màxima divisió nacional d'hoquei patins. Nil López va formar part activament de la victòria al País Basc, sortint de titular i repartint una de les assistències de gol. Al llarg de la temporada, el de Ripoll ha marcat deu gols i ha donat tres assistències, ajudant l'equip a lluitar pel títol fins al final. Ara, l'ascens ha quedat en suspens, perquè el Lloret, l'altre equip implicat en el títol de lliga, ha presentat una recla-



El CP Manlleu, celebrant el títol de lliga a la pista del Jolaseta

mació a la federació per una possible alineació indeguda del porter del Mataró en el duel que els va enfrontar la setmana passada. Segons els selvatans, hi ha hagut precedents similars enguany en els quals s'ha donat la raó a l'equip que s'ha queixat, i demanen que s'ajornin els partits de promoció

d'ascens previstos per aquesta setmana. De moment, el Manlleu ha celebrat l'ascens i la plantilla ja està de vacances, pendents, però, de la resolució final. Si donessin els punts al Lloret, serien els de la Selva els qui guanyarien la lliga i ascendirien, mentre els manlleuencs haurien de jugar el play-off.

CLUB PATÍ MANLLEU

El cadet S16 de la FEC Vall del Ter, campió de lliga



La plantilla del cadet S16 de la FEC, campions de lliga

FUTBOL

Cadet Segona Divisió S16

FEC Vall del Ter	4
Geieg B	1

SANT JOAN DE LES ABADESSES | M.P.

163 gols a favor i 21 en contra, amb un balanç de 25 partits guanyats, un d'empatat i dos de perduts. Aquests són els números del Cadet S16 de la FEC Vall del Ter, que s'ha proclamat campió de lliga en la jornada 28 a casa contra el Geieg B. Quan encara falten dues setmanes

per acabar la lliga, l'equip entrenat per Sergi Bassaganya ha pogut celebrar el títol amb la seva gent, al camp municipal de Sant Joan de les Abadesses.

Amb el títol al sac, la FEC Vall del Ter recupera així la Primera Divisió Cadet, que alguns dels membres de l'equip -els que encara no fan el salt a juvenil- podran gaudir la temporada vinent. Abans d'anar-se'n de vacances, però, queden dues jornades de lliga. Aquest diumenge a un quart de dotze del matí a Celrà, la penúltima.

La lliga de marxes recupera aquest diumenge la de l'Escola Vedruna

RIPOLLÈS | REDACCIÓ

Aquest pròxim diumenge 24 de maig tindrà lloc a Ripoll la XLVI Marxa de Regularitat Infantil de l'Escola Vedruna. És una de les marxes més consolidades de la comarca i havia de ser la segona del calendari de la lliga de marxes infantils del Ripollès, però es va haver d'ajornar per mal temps. Finalment, s'ha trobat data per recuperar-la i els participants sortiran a les nou del matí davant de la Vedruna i faran un recorregut circular de vuit quilòmetres. Amb aquesta, es donarà per tancada la lliga de marxes de regularitat infantil del Ripollès. L'altra marxa que es va



Imatge de la marxa de l'escola Tomàs Raguier

haver de suspendre per la climatologia -la inclusiva, que l'organitzen conjuntament totes les escoles- enguany no es podrà fer perquè ja no hi

ha dates disponibles. Així doncs, ja quedarà tot vist per sentència per a l'entrega de premis, que està prevista pel 18 de juny.

ADRIÀ RODRÍGUEZ

RIPOLL | REDACCIÓ

L'entrenadora del Complex Esportiu Solana, Eva Cao, va ser escollida per representar la selecció catalana de pàdel de veteranes en el Campionat d'Espanya per seleccions autonòmiques que es va disputar del 15 al 17 de maig a Reus. Les catalanes van superar la selecció basca per 4 a 1 a quarts de final, i també es van imposar per 3 a 2 a les Canàries a semifinals. A la gran final, la selecció de Catalunya no va poder desfer-se de Madrid, i van caure per un ajustat 2 a 3. Tot i quedar-se a les portes del títol, el balanç que van fer les jugadores i el seleccionador és molt



Eva Cao, segona per l'esquerra

positiu, perquè el campionat es va decidir per petits detalls. En l'àmbit masculí, els veterans catalans van acabar tercers, caient contra Andalusia a semifinals.

©FCATALANAPADEL

«Soc molt conscient, això no s'aconsegueix cada dia»

Aina Arxé va aixecar la seva cinquena Champions League, la segona amb el CP Esneca Fraga

La ripollesa assegura que el convenciment de l'equip va ser clau per guanyar les fases finals

RIPOLL | PAULA SAVAGO

2013, 2016, 2017, 2024 i 2026. Cinc són les temporades que la ripollesa Aina Arxé ha aconseguit aixecar el títol de la WSE Champions League. Amb cinc anys va començar a jugar a l'hoquei; amb dotze va fitxar pel Club Patí Voltregà i amb catorze va debutar a l'OK Lliga. Ara, amb vint-i-vuit anys acumula al seu palmarès una Supercopa de Portugal, un campionat de Portugal, una Supercopa d'Espanya, dues copes de la Reina, tres OK Lliga i 5 lligues de Campions de la WSE. Amb la de Coïmbra, Arxé entra al podi de jugadores amb més títols europeus. La conquesta de la cinquena Champions suposa la segona amb el Club Patín Esneca Fraga. El conjunt fragatí, fundat l'any 2021, va alçar a Portugal la copa, repetint el triomf de 2024. Tot i que les de Jordi Capdevila van caure aquest cap de setmana a les semifinals de la Copa de la Reina contra un etern rival, el Vila-sana amb un 0 a 2 al marcador, justament va ser el darrer enfrontament contra les lleidatanes - el de Coïmbra i en tanda de penals, el que les va portar en vol directe fins a la final de la Champions. Una final on les de Fraga van ser notablement superiors. Una setmana després, Aina Arxé recorda com va aixecar el títol europeu.

Com vius els dies posteriors...?

Vaig estar bastant convençuda en tot moment, des del principi, i notava que l'equip també sentia això. Va ser treballar fins al final i sobretot en equip, penso que la diferència amb l'altre any és que ens ho vam creure i ho vam fer com equip. A sobre, ho vaig gaudir bastant. Estic molt contenta i molt orgullosa del meu equip i de la feina que hem aconseguit, però també de la que fem dia rere dia. Ara hem de trobar el moment per celebrar-ho.

Hi ha tres jugadores per sobre teu amb títols de Campions, una amb set, i dues amb sis...

Encara estic lluny d'aconseguir tot això perquè la veritat és que és molt complicat aconseguir un títol, més avui dia. Estic molt orgullosa per la part que em toca, però soc molt conscient que és molt difícil i que això no s'aconsegueix cada dia. Estic intentant assimilar-ho i gaudir-ho.

Us vau veure les cares amb el Vila-sana, però no va ser fins als penals quan vau endur-vos el vol directe a la final... Com vas viure el partit?

Amb el Vila-sana sempre són partits complicats. Normalment, el resultat és sempre bastant ajustat, ens esperàvem un partit així, en el que hauríem de patir, i en el que hauríem de treballar. Penso que el treball



Arxé, durant la final contra el Benfica a Coïmbra

de l'equip i anar-hi confiant, amb serenor, vam aconseguir guanyar als penals.

La final va ser contra el Benfica, tu vas jugar-hi una temporada... Suposa un doble sentiment guanyar contra un equip del que has format part?

Al final amb el Benfica vaig viure una experiència molt bonica, i els estic molt agraïda. Vaig treure moltes coses bones, no només pel que fa a hoquei, sinó personalment. Estic molt agraïda. En una final, el que vols és guanyar independentment del rival. Sempre fer-ho des del total respecte. Jo estic amb el Fraga i vull tot el millor pel club.

L'any passat ens va ajudar molt per aquest any estar aconseguint el que estem aconseguint

En tres anys, dues Champions... El ritme sembla que és bo pel Fraga?

Sí, sí. La veritat és que és molt complicat, ho torno a repetir. Penso que l'any passat ens va anar molt bé per tocar de peus a terra i trobar el camí correcte per aconseguir el que estem aconseguint aquest any. Al final, que un club tan nou, en tres anys hagi aconseguit dues Champions, és un senyal que la feina s'està fent ben feta i que hem de seguir per més.

Aquest any no partíeu com a equip favorit. La sorpresa de guanyar és encara més gran?

Sempre passa, que el Vila-sana quedés primer a la lliga regular decanta una mica el favoritisme, però sempre ho dic, en els partits que ens hem disputat el resultat sempre ha estat bastant ajustat, crec que podia passar de tot, i s'ha demostrat.

Vau guanyar una Supercopa d'Espanya al setembre i ara una Champions, després d'una temporada amb cap títol...

Crec que l'any passat ens va ajudar molt per aquest any estar aconseguint el que estem aconseguint. Tant de bo guanyar més títols. De moment, en tenim dos així que a gaudir-los i a continuar treballant.

Ara teniu pas directe a la Intercontinental, un títol que se't resisteix... Repte pendent?

És el títol que em falta a escala de clubs, però no em preocupa, ja es veurà la temporada que ve. Al final és un títol més, jo del que gaudeixi més és entrenant cada dia i jugant cada dia amb el meu equip. Si ho puc aconseguir abans de retirar-me perfecte, i si no doncs estic tranquil·la amb la feina que faig dia a dia.

Fa menys de dues setmanes vas guanyar la Champions, el passat cap de setmana vas estar a Gijón i ara toquen els play-offs de lliga. És molt en molt poc temps...

Estic cansada, són bastants minuts, no dorms a casa teva, el menjar a vegades tampoc és com el de casa i t'has d'anar adaptant una mica a les situacions que ens anem trobant. Això afecta una mica nivell de recuperació, però, tot i això, amb la feina de l'staff i de nosaltres mateixes, intentem ser regulars amb tot, encara que notem el desgast, tornem a recuperar-nos i continuem tirant. Al final, érem conscients del mes que venia, estem preparades físicament per aconseguir-ho.

Un dia, vas dir que no hi havia quatre sense cinc, ara dius que no hi ha cinc sense sis?

És molt difícil, tant de bo, tant de bo, no hi hagi cinc sense sis, però això és molt complicat i només ho aconsegueixen les grans, les més grans.

La Batega més multitudinària i respectuosa amb la natura

■ La cursa se celebrarà aquest cap de setmana i ja compta amb 400 inscrits entre totes les modalitats

PLANOLES | MARC ROURA

Planoles tornarà a ser l'epi-centre de La Batega, que se celebrarà aquest cap de setmana amb un ventall d'activitats per a tots els públics.

Tres recorreguts

La Batega tornarà a comptar amb tres recorreguts: la Short (10 km, +500 m), la Sprint (18 km, +1.200 m) i la Trail (27 km, +1.700 m). Aquesta última formarà part de l'índex UTMB en categoria 20K i ITRA, essent el recorregut estrella de La Batega. «Tots passen per la Serra de Montgrony. La més llarga puja des de Planoles fins al Costa Pubilla. Després, són cinc quilòmetres per la carena fins a Pedra Picada, i la



La darrera edició de La Batega de Planoles

tornada és per Nevà i fins a Planoles», detalla el director de cursa, Paul Soulard. El colofó serà el retorn de la Vertical. La prova se celebrarà

dissabte al matí i es recupera després de la insistència del públic. «Molta gent ens ho demanava. L'any passat era el nostre primer any i no ens

volíem complicar, ara tenim més experiència. Ja hem superat els 40 inscrits, hem notat que hi havia molta gent interessada», diu Soulard.

Èxit d'inscripcions

A més de la Vertical, La Batega ja ha superat els 350 inscrits entre les tres curses de diumenge i la caminada. Una xifra que se celebra i que «s'ha accelerat aquests últims dies, hi ha molta gent que deu mirar el temps», comenta Soulard, entre rialles.

Una cursa respectuosa

Enguany, La Batega s'ajunta amb el CEINR per la conservació del gall fer. «Córrer per muntanya, tot i ser un esdeveniment petit, té un impacte. És la manera de col·laborar amb la natura», afirma el director. A més, el pròxim 30 de juny es farà una activitat col·laborativa a la Serra de Montgrony.

Servei de notes de condol

ALTIMA

97 270 27 21



Tanatori-Crematori Ripollès

mivoluntad

Contracti, en vida, el seu propi servei funerari.

Tanatori-Crematori Ripollès

900 230 238
www.altima-sfi.com

ÀLTIMA

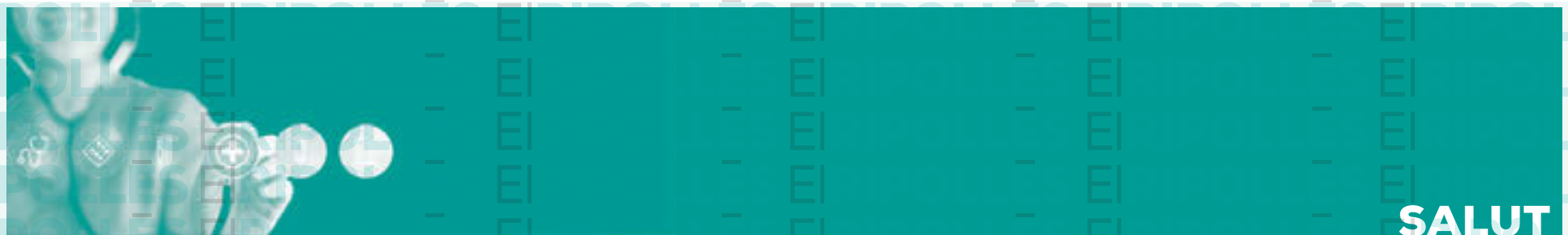

SALUT

ANUNCIA'T
A LA GUIA DE SERVEIS

972 70 21 12
publicitat@corisa.cat

ANUNCIA'T
A LA GUIA DE MEDICINA

972 70 21 12
publicitat@corisa.cat

ANUNCIA'T
A LA GUIA DE SERVEIS

972 70 21 12
publicitat@corisa.cat

Clínica Dental
Dr. F. LLAGOSTERA

**IMPLANTS
ORTODÒNCIA
PRÒTESIS**

Tel. **972 70 33 91**
C. Progrés, 41 · 17500 Ripoll

DR. JOAN TELL
OFTALMÒLEG

NOVA CONSULTA
C. del Prat, 2 baixos de Ripoll.

NOU HORARI
Visites dimarts i dissabte
de 10 h a 12 h.

C. Prat, 2 baixos - Ripoll
667 665 800



SERVEIS

ANUNCIA'T
A LA GUIA DE SERVEIS

972 70 21 12
publicitat@corisa.cat

assessoria d'empreses
ribas · àlvarez

assessoria

C. Pou del Glaç, 20 · 17800 Olot · ribasalvarez.cat
T. 972 276 401 · infolot@ribasalvarez.cat

CAPARRÓS
assessors

AUTÒNOMS
EMPRESSES particulars
FISCAL COMUNITATS
LABORAL DE PROPIETARIS
ASSESSORIA
LOPD EMPRENEDORS
HERÈNCIES comptable
testaments INTERMEDIACIÓ AMB
SERVEIS LES ADMINISTRACIONS
JURIDICS impostos
ECONOMIA DOMÈSTICA
ASSEGURANCES prestacions

T. 972 73 00 18
ascaparrros@scaparrros.com

ANUNCIA'T
A LA GUIA DE SERVEIS

972 70 21 12
publicitat@corisa.cat

ANUNCIA'T
A LA GUIA DE MEDICINA

972 70 21 12
publicitat@corisa.cat

ANUNCIA'T
A LA GUIA DE SERVEIS

972 70 21 12
publicitat@corisa.cat

C'da
CORRECTOR D'ASSEGURANCES
DGPEA F-172GC
Col·legiat núm. 72866

JOAN ORTIZ

Joan Ortiz Ávila
CORRECTOR D'ASSEGURANCES
DGPEA F-172GC
Col·legiat núm. 72866
C. Berenguer, 11, bxs - Ripoll
T/F: 972 70 02 31 · joan@ortizcorredor.com

NEIDA

Tel. 630 96 42 84
93 857 03 74
contacte@neida.cat

DESEMBUSSOS, NETEGES I TRANSPORT D'AIGUA

TOT CARAVANES
RIPOLLÈS S.L.

- Presa de llum
- Pàrquing cobert
- Punt de buidatge d'aigües grises

Contacte:
606 852 599

contacte@totcaravanesripolles.cat www.totcaravanesripolles.cat

ANUNCIA'T
A LA GUIA DE MEDICINA

972 70 21 12
publicitat@corisa.cat

Crema de lleties vermelles

RIPOLLÈS | REDACCIÓ

Aquesta setmana us proposem una crema de lleties vermelles i pastanaga.

Comencem fent un sofregit amb la ceba, la pastanaga i els alls, tot tallat a trossos en una olla amb un raig d'oli d'oliva.

Un cop fet el sofregit hi afegim la meitat del brou amb uns pessics de sal i el pebre. Ho deixem coure uns 15 minuts i ho triturarem.

Afegim la resta de brou i les lleties i fem coure uns 20 minuts fins que les lleties quedin cuites.

INGREDIENTS

- 150 g de lleties vermelles
- 1 ceba
- 3 pastanagues
- 2 grans d'all
- 1,5 l de brou vegetal o aigua
- Oli d'oliva
- Pebre
- Sal
- Julivert

Ho podem triturar per obtenir una crema fina o ho podem deixar amb les lleties senceres. Per acabar decorarem el plat amb julivert picat. Bon profit



ANUNCIA'T A L'ESPAI GASTRONÒMIC D'ELRIPOLLÈS

la guia gastronòmica més gustosa



tel. **972 70 21 12**

CALA NATI

686 222 052
C. Alcalde Pere Rovira, 3
17860 Sant Joan de les Abadesses

AQUESTA SETMANA RECOMANEM...

CAT

Can Guetes

- Esmorzars
- Vermuts
- Menú migdia entre setmana
- Carta tapes, hamburgueses i entrepans els caps de setmana
- Per menjar al CAT o per endur
- Lloguer de bicicletes

972 71 80 01 - 618 389 923

Pàrquing de Can Guetes (Ctra. C-26, km. 126) · 17500 Ripoll
cat@fundaciomap.com · <http://cat.fundaciomap.org>

Segueix la nostra actualitat per

Projecte social de formació i inserció gestionat per



ANUNCIA'T A L'ESPAI GASTRONÒMIC D'ELRIPOLLÈS

la guia gastronòmica més gustosa

tel. **972 70 21 12**



Bar EL PUNT

tapes variades
entrepans · plats combinats

Vine a tastar els nostres menús diaris i festius, entrepans, tapes i les nostres hamburgueses casolanes

Davant del Monestir
Pl. Cívica, 10 · 17500 Ripoll
Tel. 972 70 29 84

El Serradet



CUINA CATALANA DE PAGÈS
SERVEI DE CANSALADERIA

Especialitat en esmorzars de forquilla
Carns i embotits d'elaboració pròpia
Diumenge i dilluns tancat

Ctra. Berga, s/n · Sora · elserradet.guiacat.cat
T **93 855 03 27**



ANUNCIA'T A L'ESPAI GASTRONÒMIC D'ELRIPOLLÈS

la guia gastronòmica més gustosa

tel. **972 70 21 12**

**ANUNCIA'T
A L'ESPAI
GASTRONÒMIC
D'EL RIPOLLÈS**

la guia gastronòmica
més gustosa

tel. **972 70 21 12**



AQUESTA SETMANA RECOMANEM...

La Taverneta

Pl. Sant Eudald, 4 - 17500 RIPOLL
Tel. 972 70 32 80
lataverneta@gmail.com

ELS BILLARS

ENTREPANS FREDS I CALENTS
BILLARS DE CARAMBOLES
TENIM TERRASSA
OBRIM DE DILLUNS A DISSABTE
DIUMENGE TANCAT



Al costat del camp de futbol
Ctra. de Barcelona, 43 · Ripoll
972 701 429

CAN SART

Restaurant · Braseria
Cuina tradicional
catalana

972 72 75 65
restaurantcansart@gmail.com
Ctra. de Puigcerdà, 14
Ribes de Freser
Tancat dilluns i dimarts



**ANUNCIA'T
A L'ESPAI
GASTRONÒMIC
D'EL RIPOLLÈS**

la guia gastronòmica
més gustosa

tel. **972 70 21 12**



649 662 776

Zona Poliesportiva
Vallfogona de Ripollès
lapiscinavallfogona@gmail.com
@piscina_vallfogona_de_ripolles

restaurant
LA PERLA
cuina casolana

Menù diari i
Cap de setmana

Pl. Gran, 4 · Ripoll · restperla@hotmail.com
972 70 00 01 · 649 24 02 17



RIBES DE FRESER
T. 872 00 80 16
Plaça del Mercat, 1 baixos

**ANUNCIA'T A L'ESPAI
GASTRONÒMIC D'EL RIPOLLÈS**

la guia gastronòmica més gustosa

tel. **972 70 21 12**



CASA FUNDADA AL 1878

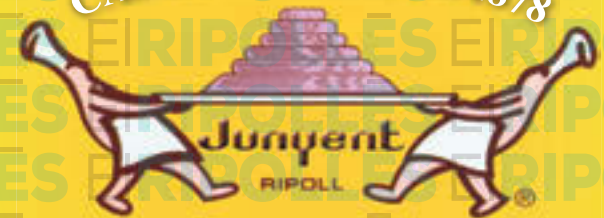

St. Pere, 14 · 972 70 07 66
Rocafiguera, 1 · 972 70 19 50
Ctra. Barcelona, 66 · 972 70 01 25

DOLCERIA JUNYENT, S.L.
dolceriajunyent@elripolles.com
Ripoll



El teu amic de sempre
des de 1969

ESMORZARS DE FORQUILLA
MENÚ DIARI 14 €
LES NOSTRES TAPES DE SEMPRE
Pl. Tomàs Raguer, 3 - Bisbe Morgades, s/n
Tel. 972 70 00 19 - Ripoll

TESTAMATTA

- PIZZERIA TRATTORIA -

VINE A GAUDIR DE LA
MILLOR CUINA ITALIANA
AL CENTRE DE RIPOLL

MENÚ MIGDIA DE DIMARTS A DISSABTE
PIZZES PER EMPORTAR



T. 972 70 20 30 | info@testamatta.cat
Plaça Anselm Clave, 11 - 17500 Ripoll
www.testamatta.cat



RIPOLL | LAURA SEGUR

La ripollesa Iolanda Pellicer (16 d'agost de 1979) és l'actual directora de la Coral Flor de Maig (que aquest cap de setmana commemora els 120 anys d'història), però també de la Coral Jaume Nunó. La seva vocació podria venir del seu avi, qui també va formar part de la coral ripollesa. Aquesta ripollesa està enamorada de les dues ninetes dels seus ulls, i també de Sant Joan de les Abadesses. Ho diu de cor i amb els ulls brillants.

• Va entrar potser per la seva mare que també en formava part?

Doncs no! Va ser al contrari, ella va venir per mi. Vaig començar a l'edat de 16 anys perquè volia aprendre una mica de solfeig i de música. Em van dir que el director de la Coral Flor de Maig feia classes i vaig anar amb ell, amb l'Antonio Muñoz. De seguida em va dir que tenia veu per anar a cantar a la coral. No m'ho vaig pensar dues vegades! Per a mi era gairebé vocacional.

• Poc deu tenir a veure aquell moment en què va entrar amb els dels inicis, ara fa 120 anys, i encara menys amb el present... Quina era la funció inicial de la coral?

Sempre ha estat una coral de cors de Clavé. Clavé va formar a les corals, un moviment social. Llavors era només una coral d'homes i les va fundar per treure'ls dels bars i aquestes coses. Des dels seus inicis, era una coral amb repertori claveria, tot d'homes i s'havia arribat a ser fins a uns cinquanta.

Iolanda Pellicer
Presidenta i directora Coral Flor de Maig

«El director ha de fer brillar la coral, no ell»



Assegut a l'esquerra, Antoni Muñoz -director que la va iniciar a la coral i el seu avi, Joan Pellicer, qui també havia cantat a la coral. Just darrere l'Antoni Muñoz i Josep Espelt

• La Coral tenia un pes important?

Des dels seus inicis. Havien cantat peces d'envergadura i participaven en concursos de corals i fins i tot n'havien guanyat i fet actuacions a Bilbao, per exemple. Es movien molt, la gent s'hi implicava. A Ripoll també hi havia un ateneu, era, per tant, una entitat molt important. Però tampoc hi havia gaires coses més... també s'ha de reconèixer. No obstant això, amb la Guerra Civil es va parar, però després es va recuperar amb la direcció d'en Narcís Maida. També havia estat dirigida per Honorat Vilamanyà...

• Directors força reconeguts, per la seva banda!

Sí! I van poder recuperar els seus estatus, l'estendard i tirar endavant, però sempre amb cor d'homes. Però a la dècada dels anys 70 i 80 els homes van anar decapant i va començar a entrar la veu femenina.

• Qui va ser la primera?

La Carmen Calvo, perquè el seu home ja hi cantava, i, a poc a poc, ja s'hi van començar a anar introduint, també la banda, les majorets... i a partir d'aquí es va començar a canviar també el repertori, es va començar a fer havaneses, més música popular.

• Era una adaptació als nous temps?

Exacte. Ara potser les peces claverianes són molt maques, d'envergadura, però potser al públic li costa més d'apreciar o, si més no, d'entendre-les. No obstant, una mica de nivell sempre s'ha de tenir, un punt de dificultat perquè no abaixin la guàrdia cantant les peces més senzilles.

• I aquesta és la seva feina, sobretot ara preparar l'aniversari i, ja sempre segurament, que no es perdi?

La meva feina és ser presidenta (des del 2004) i directora (que vaig començar amb 18 o 19 anys). M'agradaria ser positiva i dir que tot es recuperarà a nivell cultural, a nivell de poble. Però soc molt realista i penso que s'haurien d'unir molts factors. Però no ens rendim. Havíem arribat a ser, fa dos o tres anys, dues persones i jo. A mi sempre m'ha agradat lluitar i intentar tirar les coses endavant. Finalment, van venir dues persones més, que potser no tenen gaire experiència en el cant, però fem peces d'envergadura que potser a altres corals els hi costaria de cantar. És un mèrit no només per mi. Un director per més bo que sigui, sense una bona coral, no fa res. El director ha de fer brillar la coral, no ell.

• I, per si no n'hi hagués prou, també dirigeix la de Sant Joan de les Abadesses, la Jaume Nunó!

Ja ens coneixíem i van decidir que ho fes jo quan la directora no podia continuar per motius personals. És gent molt maca, me'n sento molt orgullosa. Venien d'un estil molt diferent i hem anat posant coses a lloc, i ells són molt implicats. M'atreveixo a dir que tant una com l'altra són les ninetes dels meus ulls. De fet, sempre em diuen que, quan parlo d'elles, sempre em brillen els ulls. M'ho han posat molt fàcil i tenen una junta i una presidenta que valen un imperi.

Vols rebre EL RIPOLLÈS cada dijous a casa teva?

MITJÀ DE PAGAMENT

73 € anuals: Domiciliació bancària

DADES BANCÀRIES

Titular del compte.....
C.C. Núm.....
Banc..... Agència núm.....
Adreça.....
Població..... de..... de 20.....

Signatura

DADES PERSONALS

Cognoms i nom
Adreça.....
Població..... CP.....
DNI..... Telèfon.....

MITJÀ D'ENVIAMENT

A domicili.....
Al quiosc / llibreria.....
Per correu.....

Si desitges ser subscriptor d'EL RIPOLLÈS, omple i envia per correu aquest cupó, també ho pots fer mitjançant el formulari que trobaràs al web www.ripolledigital.cat /subscripcio o bé trucant al telèfon 972 70 21 12.

CORISA MEDIA GRUP
Colònia Santa Maria
Ctra. C-17 km 91,5
Ripoll
T. 972 70 21 12
F. 972 71 41 60