

La desena edició dels Ripollès Líders, amb la presència del president Torra



Els Premis Ripollès Líders arriben a la seva desena edició aquest divendres (a partir de les 21 h), amb la celebració d'una gran gala al Teatre Comtal que comptarà amb la presència del president

de la Generalitat Quim Torra. Ja falta menys per saber qui seran els guanyadors d'aquests guardons que destaquen a personalitats i col·lectius de la comarca. S'esperen sorpreses i emoció.

AR Arreu **P3**

AR Arreu **P4**



Pujada l'IBI i reducció de la jornada dels tècnics municipals per eixugar el deute a Ogassa

ME Mercat **P19**



Arriba el primer Carnestoltes al Ripollès amb la celebració de Campdevànor

ES Esports **P35**



La cursa solidària contra el càncer arriba a Planoles aquest diumenge amb dues distàncies

Resintonitza

LVR
TV Ripollès

Si ets del baix Ripollès,
resintonitza
televisió del Ripollès,
passem del canal 51 al 21

Televisió del Ripollès s'haurà de resintonitzar pel 5G



El canvi de canals de TDT s'haurà de realitzar a totes les llars del Ripollès

EL RIPOLLÈS | JUDITH ESPERT

Amb el desplegament de la tecnologia 5G s'han de resintonitzar els canals TDT de televisió. El desplegament d'aquesta futura xarxa de tecnologia afecta Televisió del Ripollès i Olot Televisió, així com tots els canals de TV3. El canvi es farà de manera progressiva i durant uns mesos i Televisió del Ripollès informará amb antelació que cal fer el canvi de freqüència per poder seguir veient la televisió de proximitat de la comarca, que passa del canal 51 al 21.

En el cas d'habitatges amb antena individual només caldrà resintonitzar els canals mitjançant el comandament del televisor. Pel que fa a les comunitats de veïns amb antena col·lectiva, caldrà avisar una empresa instal·ladora homologada per adaptar l'antena. Caldrà que es demani que instal·li el mòdul de TVR i OTV i després cada veí haurà de resintonitzar els canals. Per ajudar les comunitats de veïns a pagar els canvis en la instal·lació, l'estat espanyol ha habilitat una línia de subvencions.

En el cas del baix Ripollès (Ri-

poll, Sant Joan de les Abadesses, Campdevànol, Les Llosses, Vallfogona de Ripollès, Gombren i algunes cases disseminades) des d'aquest mes de febrer conviuran els canals de l'antiga i la nova sintonia. No obstant això, a la resta dels municipis es realitzarà el canvi un dia en concret. Una situació que es dona pel fet que al Ripollès hi ha més de 30 centres emissors.

El canvi serà senzill i perquè tots els ciutadans del Ripollès n'estiguin alerta, des de Televisió del Ripollès s'informará prèviament del canvi a cada zona.



GALLS



Ja ha arribat

El rei dels poca-soltes arriba aquesta setmana al Ripollès i s'hi quedarà a conuiu amb la monotonia, la rutina i el dia a dia de la comarca més d'un mes. Campdevànol és el primer poble que donarà al benvinguda al Carnestoltes i a partir d'aquí, la resta de municipis li donaran el relleu. Festa, rauxa i disbauxa impregnaran el regnat on tot s'hi val i en què les disfresses, les màscares i les comparses ompliran de llum, color i diversió els municipis de la comarca. Rues, desfilades i balls coronaran aquest dies arrauxats.



La candelera riu...

però sembla que d'hivern res! Diu la dita que el 2 de febrer marcarà la meteorologia de les setmanes que venen, però enguany no sembla que es compleixi la dita popular. És cert que la candelera va riure i no es va notar la pluja a cap indret de la comarca. Però el fred sembla que tampoc vol deixar-se veure i que l'hivern ha passat a millor vida. L'equador de l'hivern ha estat marcat per unes temperatures anòmales per a l'època de l'any. Una ambient primaveral, i fins i tot un xic calorós al migdia...



Massa espera

L'ajuntament de Ribes reclama un pas de vianants i un semàfor a la carretera de Puigcerdà però el Ministeri fa cas omís. Quan temps més caldrà esperar?

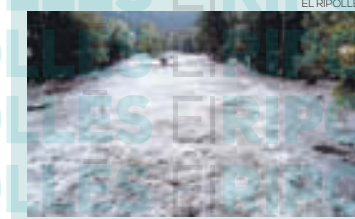

Mirar el riu

El FEDER comarcal sobre natura vol posar l'accent en el riu Ter i donar-li protagonisme. Viure de cara al riu i saber-ne gaudir. Una riquesa que poques vegades sabem explotar.

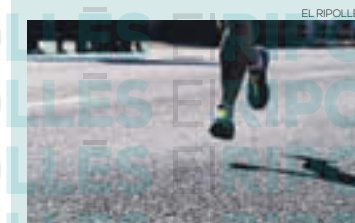

Una bona causa

Aquest diumenge hi ha una cita important a Planoles: córrer o caminar per lluitar contra el càncer. No cal ser un gran esportista per a prendre-hi part.



Rescats

El Ripollès és la segona comarca on més rescats de muntanya es realitzen. Caldrà fer pedagogia per tal d'aconseguir reduir aquesta xifra al mínim possible.

Aquesta setmana no us oblideu de felicitar a: SANTS DEL 6 AL 12 DE FEBRER

DIJOUS	6	Pau Miki, Pere Baptista, Francesc, Dorotea, Amand
DIVENDRES	7	Ricard, Teodor, Juliana, Coleta
DISSABTE	8	Jeroni, Elisenda
DIUMENGE	9	Sabí, Nicèfor, Miquel, Apol·lònia
DILLUNS	10	Escolàstica, Sotera, Silvà
DIMARTS	11	Lourdes, Desideri, Eloïsa, Benet
DIMECRES	12	Eulàlia o Eulària, Gaudenç o Gaudenci, Damià, Reginald, Humbelina

Els Líders del Ripollès del 2019, a punt de descobrir-se

■ La gala estarà presidida pel president de la Generalitat, Quim Torra

RIPOLL | JUDITH ESPERT

Ja falta molt poc per conèixer els guanyadors de la desena edició dels premis Ripollès Líders. Serà aquest divendres a partir de les nou del vespre a la gala que acollirà el Teatre Comtal de Ripoll. Una celebració que estarà presidida pel president de la Generalitat de Catalunya, Quim Torra, i que vol ser una festa per realçar «l'orgull ripollès», ressaltar la Directora General de Corisa Media Grup, Esther Martí.

Els premis ripollesos, que arriben a la dècada de vida amb una excel·lent salut, seran l'epicentre d'una jornada plena de sorpreses i també emoció. És per això que des de l'organització asseguren que «és un orgull» que la màxima autoritat a Catalunya, el President, sigui l'encarregat d'entregar el premi Ripollès de l'Any, el màxim honor d'aquestes distincions.

L'entrega servirà per inscriure a les nou estatuetses els noms dels vencedors, corresponents a les nou categories de què consten aquests premis, que volen ser un reconeixement al teixit empresarial, social i institucional que «nodreix la comarca i la fa rica en molts aspectes», destaca Martí.

A més, enguany Corisa Media Grup està d'aniversari perquè Ràdio Ripoll celebra 40 anys de vida, Televisió del Ripollès un quart de segle i el setmanari *El Ripollès* quinze anys d'ençà de la seva posada en marxa. Un fet que arrodonirà aquesta gran festa de la comarca del Ripollès i que li confereix un «plus d'emoció» a l'organització.

Una gala espectacular

El Teatre Comtal de la capital de comarca esdevindrà cap i casal del Ripollès gràcies a un esdeveniment de primera magnitud que vol mantenir l'esperit de la darrera dècada, però buscant sorprendre el públic assistent i també als espectadors de Televisió del Ripollès.

Enguany es preveu una gala

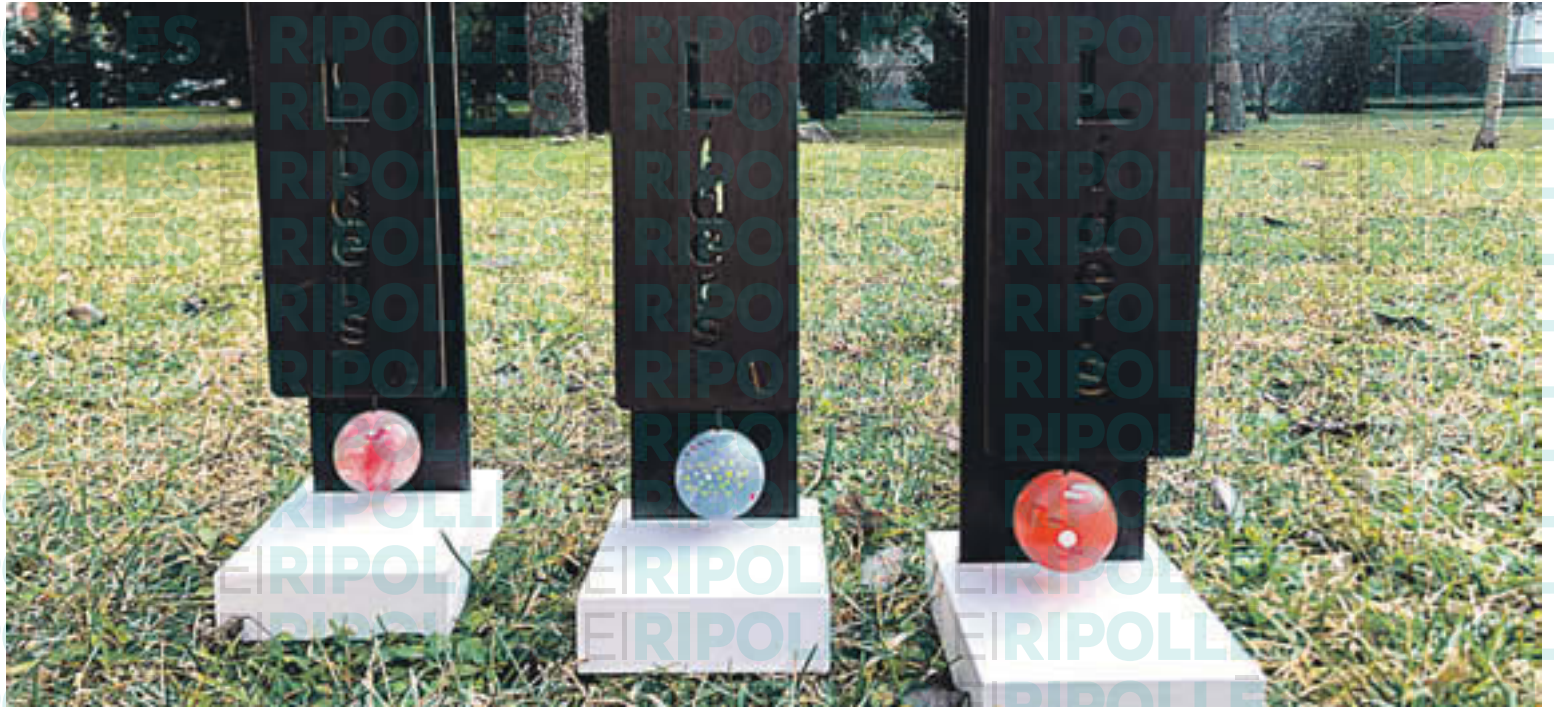

Els vencedors s'enduran aquesta estatueta, obra de l'artista ripollès Domènec Batalla

àgil i estarà plena de sorpreses. L'emoció marcarà l'esdeveniment en una nit pensada perquè els protagonistes siguin les nou iniciatives que han aconseguit el reconeixement de la tasca que han dut a terme gràcies al suport dels seus conciutadans i també del jurat. A més, vol servir per fer home-

natge a tots els vencedors al llarg d'aquests deu anys: «La gala vol intentar cohesionar i potenciar l'orgull ripollès», ha recordat Esther Martí.

L'acte comptarà amb una nodrida representació de la societat ripollesa, així com del teixit empresarial, del món econòmic, polític i institucio-

nal ripollès. Per tant, els candidats de les diferents categories estaran absolutament acompanyats. Rebran l'escalf d'un Teatre Comtal ple de gom a gom per més de 350 persones, ripollesos i ripolleses, que voldran donar el seu caliu als candidats i guanyadors. La gala, doncs, comptarà amb la pre-

sència d'una àmplia representació de la societat ripollesa, una societat que en gran part ha ajudat als candidats a poder estar expectants per conèixer qui s'endurà el guardó.

Uns premis eminentment populars perquè la participació dels ripollesos i ripolleses és fonamental en l'èxit i representativitat del certamen. Enguany, les votacions s'han emès amb força, testimoni d'això és el gran nombre de vots que recullen totes les candidatures. Un vot popular –recordin que el poden emetre fins aquest divendres a les 12 del migdia– que se sumarà al ja emès pel jurat i que determinarà els vencedors en cada categoria, a excepció del premi Trajectòria Ripollès, l'únic que determina només el jurat.

La desena edició dels premis Ripollès Líders vol ser un reconeixement a les persones, institucions empreses i entitats que mantenen viva la comarca. Pretenen ser un reconeixement a l'esforç i una demostració que el Ripollès és una comarca viva, on es fan i passen coses importants al llarg de l'any. En definitiva, es tracta de llençar un missatge en positiu sobre l'estat real del Ripollès i de la seva gent.

L'emoció de la desena edició, en directe per Televisió del Ripollès

RIPOLL | JUDITH ESPERT

Els mitjans de Corisa Media Grup mantenen la seva aposta per fer arribar a tots els punts del Ripollès l'emoció, els nervis i també l'alegria d'aquesta desena edició de la Gala d'entrega dels premis Ripollès Líders. Per aquest motiu, Televisió del Ripollès emetrà un programa especial, amb la retransmissió del certamen, perquè tots els espectadors de la televisió de proximitat puguin ser partícips de l'esdeveniment.

El programa especial s'iniciarà a les nou del vespre, coincidint amb l'inici de la



La gala es podrà veure en directe per Televisió del Ripollès

gala, i serà en directe. Posteriorment, també podran gaudir de la reemissió del programa. Així mateix, el ripollesdigi-

tal.cat farà un ampli seguiment del desenvolupament de la gala com tots els mitjans de grup.

Ogassa anuncia pujes de l'IBI per eixugar el deute

La mesura se suma a la reducció de la jornada laboral dels tècnics municipals

Les iniciatives segueixen el pla d'ajust per reduir el deute contret per la compra del patrimoni miner

OGASSA | JOAN MANUEL ROBLES

Davant una Sala de la Cooperativa plena, l'alcalde d'Ogassa, Josep Tremps, ha comunicat als veïns les noves mesures a adoptar segons el pla d'ajust per retornar el crèdit derivat del gran endeutament que pateix el municipi i que hauria de començar a amortitzar aquest any, amb una quota única de 46.000 euros. Per una banda, es reduirà la despesa a través de la reducció de la jornada laboral dels tècnics municipals, que passa a ser de quatre hores. De l'altra, es mirarà d'augmentar els ingressos amb la puja de l'Impost de Béns Immobles, del 0,5 a l'1,1% en finques urbanes, i del 0,91 a també l'1,1% per a finques rústiques.

L'alcalde d'Ogassa, Josep Tremps, ha explicat als veïns que sap perfectament que aquestes mesures són impopulars, però al mateix temps ha manifestat que són imprescindibles, ha dit, per continuar endavant amb l'Ajuntament i fer



L'alcalde d'Ogassa, Josep Tremps, comunica als veïns les noves mesures adoptades

front als pagaments: **«Les actuacions afecten directament a les persones i a les despeses que tenen, però són causades**

pel pla d'ajust, perquè prèviament hi ha hagut un estudi per part d'una empresa sobre les mesures a adoptar. D'aquí

a un any, quan hàgim fet el primer pagament, veient l'estat de la tresoreria, esperem que aquest coeficient es pu-

gui ajustar o fins i tot reduir», ha explicat.

Durant la reunió, els veïns han pogut traslladar a l'equip de govern algunes propostes, com la de parlar amb l'entitat bancària per flexibilitzar l'amortització i permetre una puja de l'IBI que considerarien menys dràstica. Tremps ha dit que les estudiaran **«i veurem si es poden tirar endavant».**

Les mesures a adoptar en el proper any per a amortització de crèdits és el darrer capítol de l'endeutament provocat per la compra del patrimoni de la companyia minera que havia operat al municipi. Segons el Ministeri d'Economia sobre dades del 2017, les últimes de què es disposa, Ogassa era el municipi més endeutat de Catalunya, amb 945.000 euros, 4.144 per habitant, superant de llarg qualsevol altre endeutament municipal a la comarca del Ripollès i al segon municipi de la demarcació a la llista, Portbou, amb 2.223 euros de deute per habitant.

Els veïns defineixen el reglament dels tercers pressupostos participatius de Ripoll

RIPOLL | J.M.R.

Ripoll ha donat el tret de sortida a la tercera edició dels pressupostos participatius, després de dos anys amb satisfacció per la implicació dels veïns i veïnes de la vila. La primera sessió del 2020 ha començat presentant la campanya d'aquest any i fent balanç de l'execució dels projectes guanyadors de les edicions passades, i ha finalitzat amb un taller on els assistents han opinat sobre el reglament que hauria de regir els pressupostos enguany.

Les aportacions fetes pels assistents en aquesta primera sessió es refundrà en un únic

text que serà presentat el proper 13 de febrer, quan encara s'hi podran fer esmenes. D'aquí en sortirà el reglament definitiu.

La participació des del primer minut és el 'leitmotiv' de la campanya. Així, com explica Jordi Reolid, de la Comissió de Pressupostos Participatius de Ripoll: **«Volem que sigui la gent que, a partir de les seves idees, aportacions i tot el que pugui haver considerat altres anys, decideixi si cal modificar el reglament actual».**

La dotació assignada per l'Ajuntament de Ripoll als diferents capítols tornarà a ser de 100.000 euros per a pro-

jectes d'inversió i 15.000 per a l'apartat serveis, amb què aquest any s'ha pogut renovar la cavalcada de Reis.

La majoria dels projectes guanyadors del 2018 ja s'han executat. És el cas de la marquesina de l'institut, l'adequació del refugi de gats, l'espai d'activitat per a gossos de Can Guetes, la recuperació del circuit saludable d'Ordina o el wifi habilitat la setmana passada a 11 punts de la vila. Dels projectes de l'any passat, s'està realitzant el pati obert de l'escola Joan Maragall i el parc universal de la Devesa del Pla s'està estudiant amb diferents agents per fer-lo el més adequat possible.



ABRIL CHINCHILLA

Gala d'entrega dels Premis Ripollès Líders 2019

*Divendres 7 de febrer,
a les 9 del vespre, al Teatre Comtal de Ripoll
en directe per Televisió del Ripollès*

Amb la presència del molt honorable president
de la Generalitat de Catalunya, Quim Torra

10
ANYS

RIPOLLÈS
LÍDERS

2009

2019

Si vols viure la gala en directe, truca al 972 70 21 12 i reserva la teva localitat

Organitza:



corisa
media grup



uier
UNIO INTERSECTORIAL
EMPRESARIAL DEL RIPOLLÈS



El RIPOLLÈS

el Ripollès
digital.cat



Patrocina:



Ajuntament
de Ripoll



CONSELL COMARCAL
DEL RIPOLLÈS



Generalitat
de Catalunya



Diputació de Girona

Patrocina els premis:



Fes
Fundació Eduard Soler



CaixaBank



VALL DE
NÚRIA



Vallter



Comforsa

Col·labora:



AJUNTAMENT DE
LA BARONAL VILA
DE SANT JOAN DE
LES ABADESSES



El Ripollès
www.ripolles.com
Terra de Canals
i Abats



Lersa
COMERCIALIZADORA



HOSPITAL DE CAMPDEVÀNOL
Hospital Comarcal del Ripollès



Aquest any 2020 és el del desè aniversari de la inauguració de l'Espai d'Art l'Abadia, ubicat als dos pisos del claustre del segle XV del vell palau abacial del monestir de Sant Joan de les Abadeses; també s'hi inclouen les sales «Joan Maragall» i «Josep Puig i Cadafalch», situades a la darrera planta del palau.

A part del què significa aquest espai en tant que recuperació de patrimoni i memòria històrica ensems, avui dia és, al costat del Museu Etnogràfic de Ripoll i la galeria Padequart de Ribes de Freser, l'únic lloc on s'ofereixen, amb una regularitat periòdica de dos/ tres mesos, diferents exhibicions de creacions artístiques contemporànies i d'avantguarda, a la comarca del Ripollès.

A partir de l'exposició inaugural titulada «Arçamala intangible», deguda als pinzells de Gerard Sala, tot un seguit de mostres d'obres d'art hi han anat passant, la immensa majoria de pintura, però també hi han tingut -i hi tenen- cabuda l'escultura i la fotografia. Cal afegir que la comissió que en té cura vol que aquest espai vagi més enllà de seu una simple sala d'exposicions o galeria i que, consegüentment, s'han d'ultrapassar els límits d'encadenar una exposició rere una altra mitjançant la recerca d'altres complicitats, de comunicar i d'integrar el públic dins d'aquest camí de cultura de bracet amb les arts plàstiques.

És, doncs, en aquest sentit que cal emmarcar diverses activitats que es feren al seu moment, com ara la conferència-col·loqui «Aproximació a l'Art contemporani» que comptà amb la presència de l'aleshores directora de la Fundació Miró de Barcelona, Rosa M^a. Malet, el pintor Antoni Llena i l'escultor Pere Casanovas, o bé la presentació



Eusebi Puigdemunt

EXDIRECTOR DE L'INSTITUT ESCOLA DE SANT JOAN DE LES ABADESSES

Deu anys de l'Espai d'Art l'Abadia

Un desig: que aquest engrescador projecte tingui la necessària continuïtat en el temps

del llibre de Mar Corominas, vídua del genial pintor Joan Ponç, «Caminando con Joan Ponç», aprofitant l'avinentesa de l'exhibició de la mostra «El Quixot», una de les més reeixides que, a parer meu, s'han penjat a les parets del claustre del Palau de l'Abadia.

El punt en comú de les diverses i moltes exposicions que s'hi han pogut contemplar és que són obres d'artistes en actiu, a excepció de tan sols sis exposicions (si la memòria no em traïx) que s'han dedicat a artistes traspassats però de record imperible: a Manel Surroca, Chikako Taketani, Josep Uclés, Josep Guinovart, Albert Ràfols Casamada i la citada de Joan Ponç.

Fóra abusar de la paciència del lector plasmar aquí el llistat sencer de totes i cadascuna de les exhibicions celebrades al llarg d'aquest decenni, per tant, només deixar constància de la seva qualitat indiscutible i que les peces exposades als ulls dels contempladors assistents, són fruit de, si se'm permet l'expressió, primeres espases del seu camp creatiu, sigui aquest la pintura, l'escultura o la fotografia...

En suma, estem parlant d'un espai d'exhibició encaminat a bastir ponts de diàleg entre les obres i les persones, un entramat harmoniós que es conjuga amb força sota l'abrigall del passat històric.

Per acabar, expressar un vot, un desig, que no és altre que aquest engrescador projecte tingui la necessària continuïtat en el temps, després d'haver culminat amb èxit i reconeixement la primera dècada de vida, i que es reforci més i més com a punt de referència cultural que prestigii tant el poble que l'acull com les entitats que li donen suport i escalf, ja que hi conflueixen creació, sensibilitat i educació.

Ja fa molts anys es parlava de la Catalunya pobra. Molts anys després, des del sud d'Aragó es va parlar que Terol existeix. Els castellans han parlat recentment de l'Espanya buida.

El Ripollès ha estat lligat a totes aquestes denominacions. Erem part de la Catalunya pobra. Va aparèixer una plataforma ciutadana el Ripollès existeix! i, avui, formen part de la Catalunya buida.

Es buida d'especialistes i serveis l'Hospital Comarcal del Ripollès a Campdevànol i en altres temes i àmbits perdem transport públic

(el tren internacional és sota mínims), comunicacions (un deficient servei d'internet) i serveis d'ensenyament complementaris com l'escola d'idiomes, ara depenen d'Olot. Sempre hi ha qui darrere moltes d'aquestes decisions apel·la a l'ús racional dels recursos públics, a una gestió eficaç, pulcra i tècnica. Sempre tot és justificable!

Però anem per parts. El Ripollès formava part de la Catalunya pobra quan era una de les poques comarques de muntanya amb una dedicació industrial molt per sobre de la mitjana del país.



Antoni Llagostera

PERIODISTA

Catalunya pobra o buida?

Potser és el moment de fer un crit i començar a reivindicar de manera clara, sorollosa i inquietant el Ripollès

La Plataforma ciutadana el Ripollès existeix s'ha esgargamellat durant molts anys per reivindicar unes comunicacions viàries i ferroviàries i tot són papers i promeses.

I ara assistim al buidatge, per convertir el Ripollès en una part de la Catalunya buida. Algú ha decidit que l'Hospital Comarcal de la Garrotxa ha de ser rendible, a costa de menjar-se els serveis de l'Hospital Comarcal del Ripollès a Campdevànol. La justificació, no hi ha especialistes mèdics, menys encara que vulguin venir al Ripollès, i en lloc de desplaçar els professionals, es fa desplaçar als pacients i les seves famílies.

I tot això ha passat i passa sense que les instàncies polítiques del Ripollès no donin un cop de porta sorollós i notable. No n'hi ha prou amb anar fent i queixar-se amb la bona petita. Ni el Consell Comarcal ni els ajuntaments ni els representants polítics al parlament i al govern de Catalunya es nota que facin alguna cosa (perceptible) davant aquesta situació. Anem gestionant, diuen... Potser és el moment de fer un crit i començar a reivindicar de manera clara, sorollosa i inquietant el Ripollès. I que les coses comencin a funcionar com hauria d'haver es-

EDITORIAL

El Ripollès, l'autèntic líder

Ja fa deu anys que la comarca del Ripollès celebra la concessió dels Premis Ripollès Líders. Al llarg d'aquest període s'han pogut votar a molts ripollesos i ripolleses que han destacat per la seva activitat, exitosa en diferents sectors com l'econòmic, el social, el cultural, l'emprenedoria i pel que fa a la seva trajectòria. Hem pogut agrair i premiar a un centenar de ripollesos de manera ben merecuda i reconeguda, elegint d'entre centenars de candidats. Vol dir que a la nostra comarca es fan coses molt ben fetes i l'activitat ha estat és i segur que serà intensa i dinàmica en molts àmbits. Els premis Ripollès Líders tenen la virtut de reconèixer i distingir a la gent de la mateixa comarca, invalidant aquella dita que "ningú és profeta a la seva terra". Doncs, al Ripollès sí! D'entre totes les candidatures, els candidats a Ripollès de l'any, tots els finalistes són referents en el seu àmbit i amb reconeixement de molt més enllà de la nostra demarcació. També podem destacar en l'apartat empresarial, per exemple, que els tres finalistes són empresaris ripollesos que han consolidat exitosament els seus projectes i que han estat referents per la seva activitat fora de la comarca, però que ara tornen en grans inversions i prestigi per la dinàmica empresarial. En l'emprenedoria sorgeixen iniciatives prou destacades per revitalitzar la diversitat econòmica del territori. El teixit social i cultural ens mostren grans iniciatives per a l'impuls i prestigi del Ripollès. Els candidats a ser reconeguts per la trajectòria aporten el prestigi a la gent d'una comarca activa i que des del seu treball, estudis i esforç personal, moltes vegades altruista, ens han aportat aquell "plus" o valor afegit que necessiten els territoris del nostre país.

Enguany estem d'aniversari i és que celebrem una dècada de vida impulsant uns guardons que el que volen és potenciar l'orgull ripollès, un orgull sovint poc enaltit i que volen suposar un impuls a la moral d'una comarca exitosa en molts àmbits. A més, en aquesta edició especial comptarem amb la presència del president de la Generalitat de Catalunya, Quim Torra, un fet que ens honora.

Hem arribat a 10 anys de Premis Ripollès Líders, que és una xifra en un trajecte que ha de continuar molts anys perquè serà la prova més evident de l'evolució d'una comarca i d'un país que no para de créixer i que cada any, de ben segur, tindrà candidatures per elegir. De totes maneres, a part de qui obtingui els premis, tots els candidats d'aquest any i d'altres edicions han estat guanyadors i que gràcies a ells han consolidat una comarca, perquè amb tot plegat l'autèntic Líder és el Ripollès.

ERIPOLLÈS

DIRECTOR: Francesc Rubió
DIRECTORA DE CONTINGUTS I CAP DE REDACCIÓ: Judith Espert
REDACCIÓ: Judith Espert, Guillem Sánchez, Laura Segur, Xevi Pujol, Abril Chinchilla, Roger Saladrigues i Joan Manuel Robles
FOTOGRAFIA: Eudald Teixidor, Boi i Jordi Amàrita
MAQUETACIÓ: Eudald Tutllo
PUBLICITAT: Manoli Santoro, Nani Begara, Mireia Arribas i Eduard Carrera
COORDINACIÓ PUBLICITAT: Montse Solà
ADMINISTRACIÓ: Zaida Picas, Eva Carrasco i Montse Solà
DISTRIBUCIÓ: Roger Espert
IMPRESSIÓ: Impressions Intercomarcals
DIPÒSIT LEGAL: GI.1611-2013

Membre de l'Associació Catalana de Premsa Comarcal (ACPC)
Difusió controlada per OJD
EDICIÓ: Corisa Media Grup
CONSELL EDITOR: Jordi Martí i Esther Martí
DIRECTOR FUNDADOR: Raimon Subirà

REDACCIÓ, ADMINISTRACIÓ I PUBLICITAT:
Corisa Media Grup
Colònia Santa Maria
Ctra. C-17 km 91,5
17500 Ripoll
T 972 70 21 12
F 972 71 41 60
informatius@corisa.cat
publicitat@corisa.cat



Amb la col·laboració de:
Generalitat de Catalunya
Departament de la Presidència



tat sempre. El Ripollès té tot el dret a uns serveis públics com qualsevol territori, a unes comunicacions viàries, ferroviàries i telemàtiques del nivell que correspon a l'època, a una assistència sanitària bàsica i a serveis educatius complementaris, per citar tres exemples. Una persona, pel fet de viure en una comarca situada a cent quilòmetres de Barcelona o Girona, que no arriba als trenta mil habitants, que té una freqüentació turística els caps de setmana molt alta, amb una base industrial més que notable i una demogra-

fia cada cop més envellida, no deixa de tenir menys drets, paga els mateixos impostos que tothom, que altres zones del país. Si hi ha despesa pública per cobrir les necessitats extres que genera la conurbanització de Barcelona també n'hi ha d'haver per cobrir, hi ha l'obligació, de la Catalunya pobra, de la Catalunya que sembla que no existeix o que es buida. Els drets a uns serveis públics adequats i de qualitat no desapareixen pel fet que visquis al Ripollès. Calen mesures urgents i concretes, no més promeses i plans de futur.

L'Agència vol disposar de pressupost propi per consolidar el futur

Segons el seu president, Josep Maria Farrés, serviria també per acabar amb les situacions de precarietat laboral de molts treballadors de l'ens

EL RIPOLLÈS | JUDITH ESPERT

L'Agència de Desenvolupament del Ripollès vol disposar de pressupost propi. Així ho ha afirmat el president Josep Maria Farrés al programa *El Magazin* de Televisió del Ripollès. Una petició per «consolidar el futur» de l'ens i també els llocs de treball.

Després d'enfortir la viabilitat i el consens polític sobre l'Agència, els seus responsables asseguren que ara cal treballar per garantir la seva independència financera per poder auspiciar nous projectes i també mantenir la línia d'acció endegada en els últims anys. «L'Agència no pot penjar d'un mal de ventre d'un president del Consell o dels alcaldes de la comarca o no ha de penjar de si els colors canvien o els partits ordenen», etziba Farrés, qui defensa que l'Agència és un ens dinamitzador comarcal que «fa d'unió entre privats i públics».

És per això que demanen un compromís comarcal, entre el Consell Comarcal i els ajuntaments, perquè es comprometi



Josep Maria Farrés, president de l'Agència, i Gerard Soler, director, en una fotografia d'arxiu

un pressupost anual «independentment de les subvencions que arribin» i que també es garanteixi l'autonomia de decisió.

Aquesta millora en el finançament, asseguren, també serviria per oferir millors condicions laborals als treballadors, les quals per a molts són precàries:

«Treballen amb projectes que estan tancats, és a dir, quan s'acaba la subvenció per un tema concret aquella persona pot anar al carrer; hi ha gent que fa 8 o 9 anys que estan així, en situacions laborals que jo en diria precàries». Una situació que sovint comporta que no es puguin retenir «per-

files molt vàlids» perquè «es cansen de la situació laboral».

La proposta ara es traslladarà al Consell Comarcal, ens amb el qual asseguren que ara hi ha més sintonia: «Hem passat uns anys molt difícils però ara pensem que hi ha un equip polític que està més al nostre costat», afirma Farrés.

L'Agència de Desenvolupament del Ripollès és un consorci adscrit al Consell Comarcal del Ripollès Consell Comarcal. El seu president, Joaquim Colomer, argumenta que ha de ser «un braç» executor de les polítiques comarcals i també de les decisions de les alcaldies de cada poble. Assegura que «creiem» en l'Agència i per això cada any l'ens comarcal fa una aportació econòmica per a l'Agència. En aquest sentit, insisteix que cal seguir treballant perquè sigui un ens que representi la comarca del Ripollès en la seva totalitat i d'aquesta manera «puguí tenir més musculatura pròpia».

L'ajuntament de Ripoll és un dels principals socis de l'Agència. El seu alcalde, Jordi Munell, diu que el municipi manté un «compromís inequívoc» amb l'ens. Argumenta que la comarca també «hauria de fer una aposta» en pro del que considera «una eina de desenvolupament comarcal i també per al desplegament de polítiques molt importants en diversos àmbits».

El Ripollès, la comarca gironina amb menys inversió prevista als pressupostos

EL RIPOLLÈS | XEVI SUNVOL

El projecte de pressupost de la Generalitat per al 2020 contempla una inversió de 7,3 milions d'euros al Ripollès. Aquesta és la xifra més baixa de totes les comarques gironines, on el govern destinarà 96,13 milions d'euros, un 9,6% del total de Catalunya.

Pel que fa a la comarca hi ha dos grans projectes que s'enduen bona part d'aquesta inversió. Per una banda, Sant Joan de les Abadesses i Sant Pau de Segúries rebran una inversió

d'1,57 MEUR per estendre la via del Ter entre Sant Joan de les Abadesses i Vilallonga de Ter. D'altra banda, a Querol es contempla una inversió de prop de 2.300.000 euros, els quals aniran destinats a l'exploració de Vall de Núria. També a Ribes de Freser es destina una partida de més d'un milió tres-cents mil euros, amb destí a qüestions relacionades amb Ferrocarrils de la Generalitat de Catalunya.

D'altra banda, Camprodon es beneficiarà d'una subvenció de gairebé 10.000 euros per

reformar el camp de futbol mentre que a Campelles serà de 100.000 en concepte de sanejament i depuració del nucli. Pel que fa a Campdevànol es contemplen 2.000 euros per a la reforma de la piscina municipal mentre que a Ripoll la xifra puja fins a gairebé 100.000 euros, per a conceptes com la climatització del magatzem que alberga el Fons Mata. A Sant Joan de les Abadesses, els comptes catalans també contemplen una inversió de prop de 300.000 euros per a la Colònia Llaudet.



Destaquen els 1,57 MEUR per estendre la via del Ter

Segons el calendari berber hem entrat a l'any 2970. La fita de l'inici d'aquest calendari està basat en un fet històric berber, per establir-hi el punt zero com succeeix a l'era cristiana a partir del naixement de Crist, o a l'era musulmana que tenen com a punt d'inici l'hègira. Pels Berbers la data històrica és el 950 abans de crist. Aquest any, el rei berber Sheshonq I va ser entronitzat faraó d'Egipte i va fundar la dinastia XXII que va governar Egipte fins a l'any 715 aC. Aquest rei berber havia aconseguit unificar Egipte i després envair Palestina. Es diu també que va prendre els tresors del Temple de Salomó a Jerusalem l'any 926 abans de Crist. Aquesta data s'esmenta a la Bíblia, i seria per tant, la primera data de la història berber que té una referència escrita. Al Marroc els berbers inicien l'any el 13 de gener. I aquest dissabte a Vic, amb una mica de retard se'n va fer la celebració. Va ser una festassa. Va començar la celebració a dos quarts de 8 de la tarda i a les 10 encara hi érem. Hi havia gent de tota la comarca tant d'Osona com del Ripollès. Hi va haver també representació política, hi va assistir, a banda d'alguns regidors, l'Alcalde de Manlleu, no debades,



Carme Brugarola

ASSESSORA DE LLENGUA I COHESIÓ SOCIAL

Bon any Amazic

encara que l'acte es va fer a Vic, al darrere hi havia dins l'organització, l'associació manlleuena Jameiat Essalam. Música, poesia, reivindicació, per mi van ser les paraules claus de la festa. Es va presentar el llibre de l'escriptora Asmaa Aouattah «Entre cendra i foc» un recull de 34 poemes dedicats al Moviment Popular Rifeny (Hirak Rif). I sí, la llengua amaziga és la tercera llengua parlada a Catalunya, i com totes les llengües ha de tenir el seu espai i el seu reconeixement. L'autora ens diu que va començar a escriure poesia ja fa uns deu anys en llengua amaziga. Tanmateix diu l'autora que *hi havia moments en què sentia la necessitat d'esclatar en català traduint un reuizell de pensaments sorgits amb ja no sé quina llengua.* L'autora vol donar a conèixer aquest moviment de lluita Rifeny, poc visible en terres catalanes i retre un homenatge als seus protagonistes: dones i homes amb una valentia extrema que hi arriquen la vida, pel sol fet de demanar millores en l'educació i en la sanitat d'una de

les zones més marginades del Marroc, El Rif. El professor de la Universitat Autònoma de Barcelona Carlos Castellanos, ens diu que Asmaa Aouattah acosta el poble català a les vivències d'un poble amazic en moviment, amb el qual tenim tant raons per a sentir-nos-hi identificats i solidaris. Recordar que als seus presos polítics els han caigut entre 15 i 20 anys de presó, però la seva lluita no defalleix. Dic tot això perquè homes i dones vam celebrar aquesta festa amb orgull, L'Asmaa en la seva presentació també va dir que aquesta lluita del seu poble, el reconeixement i celebració de les seves festes, havien fet que se sentís més segura reforçant la seva identitat, aquesta identitat amaziga que s'expandeix per tota Europa i que des de la diàspora encoratgen les reivindicacions que es fan en el país d'origen. Hi va haver un gran aplaudiment per una senyora gran que ha anat a totes les manifestacions de les ciutats europees per reivindicar la lluita rifenya. Hi ha anat encara que a vegades havia de necessitar el bastó per caminar.

I que voleu que us digui, va ser una festa cultural, la cultura per davant de tot, les creences religioses, per aquell que les tinguéu, estaven al cor de cadascú. La festa era cultural. Hi havia persones amb tradició religiosa cultural cristiana o musulmana per això no importava. La gent que és islamòfoba ho podrà entendre alguna vegada això? I fixeu-vos que només us he parlat de dones com a protagonistes. A la taula de la presentació del llibre de l'Asmaa hi havia tres dones, en un dels grups la cantant, amb una veu meravellosa era una dona, la presentadora era una dona. I van aplaudir l'acte un munt de dones. I hi havia dones amb mocador i altres sense. I els homes servien el té. I tothom es feia dos petons per saludar-se i un poema de l'Asmaa també està dedicat a una dona: a la verge de Montserrat, perquè protegeixi als lluitadors del Rif. *Lal.la Montserrat./Moreneta que dones vida./Africana «acollida»./Tinc allà baix/un poble que pateix/Moreneta que dones vida./Africana «acollida»/ I fes-hi quelcom/si us plau.*

Segons el calendari berber hem entrat a l'any 2970

De ja fa setmanes (potser mesos) els mitjans de comunicació, bé siguin diaris, ràdios, televisions,... És igual, tots ells ens inunden diàriament amb notícies i comentaris del **procés**, de les seves seqüeles, crucificant (o glorificant, segons el cas) els protagonistes dels fets. Ja siguin els d'aquí, ja siguin els d'allà. I el cert és, des del meu punt de vista, el públic n'estem tan saturats que, allò que ens puguin dir en res farà variar el nostre criteri de ciutadà de peu. Crec honestament que cada un de nosaltres, de ja fa temps, sabem qui som, i sabem on som; m'atreveria a dir, i sabem a on i cap a on volem anar. Poden anar fabricant culpables, víctimes, màrtirs, o com se'ls vulgui anomenar. És indiferent. De sempre la nostra ha estat, i encara és una terra de pas, i també d'acollida. Allò del català de tota la vida, de set generacions, això ja és història, tan sols cal mirar el nostre entorn, i veureu catalans de "pedra picada" que es diuen Gutierrez, Lòpez, Garcia, ... Això des de l'altiplà (a



Frederic Martínez

No n'han après

mi m'agrada dir "la meseta") encara no ho han entès. Ells que en un temps varen forjar un imperi no ho han entès i no ho han sabut administrar. Un exemple de com administrar un imperi que "allà" no han entès. Corria l'any 89 abans de Crist (fa ara 2109 anys) els romans anaven a la grenya entre ells mateixos. Les dues faccions varen enfrontar-se en diverses ocasions, la més decisiva potser, va ser en la ciutat d'Asculum (avui Ascoli), propera al mar Adriàtic (al clatell de Roma). Com podeu suposar una de les dues faccions va guanyar. A criteri dels vencedors, comanats per Gneu Pompeu Estrabó, una unitat de cavalleria anomenada Turma, composta per 30 genets ibers, va tenir un paper decisiu en els combats i per aquesta raó varen decidir de concedir-los diverses distincions, entre elles, la més preuada, la ciutadania romana. I perquè en quedés constància del fet varen fer una placa (tabula, en diuen ells) de bronze on s'explica tot això, i s'hi ressenyen els noms de tots els

membres de la turma i ... ATENCIÓ ! la seva nacionalitat. És a dir, l'imperi més gran d'aquells temps (tot i que encara era una república) concedeix la ciutadania romana a gents d'altres nacionalitats sense que tinguin, que renunciï o abjurar dels seus orígens. Entre ells n'hi havia de la zona de Lleida (Ilerdenses), de l'alt Berguedà (Bagarenenses), de l'alta Cerdanya (Libenses) i també de la zona de Vic (Ausonenses). Aquest testimoni de la nostra història avui encara el podem veure si anem el Museu Capitòlin, de la Ciutat Eterna. Quina lliçó de grandesa. 2109 anys i, "allà", encara hi ha qui no ho entén. La gran majoria. La immensa majoria, m'atreveixo a dir, de ciutadans de Catalunya, no tindriem cap inconvenient en viure "dintre" del Regne d'Espanya, si "allà" tinguessin l'apertura de mires que va tenir Roma: ciutadà de Roma, de nacionalitat ausetana. Renoï, que bé que sona! És veritat que la Catalunya estat, és hereva dels carolingis. És veritat.

Però també és cert que ells s'emmirallaven en l'imperi romà. I els catalans, com a societat, com a llengua, com a cultura, amb tots els matisos que es vulgui, som fills de Romà. Potser per això som un país d'acollida. Arribats a aquest punt em venen a la memòria aquells versos d'Antonio Machado, bon coneixedor de les terres castellanes i de la seva gent, ja que fou catedràtic a Sòria. En la seva obra "A orillas del Duero" ens diu: Castilla miserable, ayer dominadora, envuelta en sus andrajos, desprecia cuanto ignora. Aquest gran poeta andalús, espanyol per vocació, va haver d'anar a morir a les terres catalanes del nord, i el podeu visitar, la seva tomba, en el cementiri de Cotlliure. De tot el que us he dit, se'n desprèn una sola idea, que en certa manera és una de les meves normes de vida: Cal que siguem, hem de ser, amablement tossuts. O així m'ho sembla.

Cal que siguem, hem de ser, amablement tossuts

Reclamen mesures de seguretat a la carretera de Puigcerdà

■ L'Ajuntament de Ribes de Freser dona suport a la reiterada reivindicació dels veïns

RIBES DE FRESER | JOAN MANUEL ROBLES

L'equip de govern de Ribes de Freser torna a insistir a la Direcció General de Carreteres del Ministeri de Foment perquè prengui mesures a la carretera de Puigcerdà al seu pas pel municipi, com ja li va notificar fa un parell d'anys, sense èxit. El motiu de la reivindicació veïnal, amb la qual l'Ajuntament diu estar totalment d'acord, rau en la velocitat que agafen els vehicles en aquest punt de la via, després d'una collada plena de revolts. Molts conductors decideixen avançar en aquest punt sense reparar que travessen un nucli urbà. Foment és qui té la competència i, per tant, qui pot fer-hi alguna cosa.



L'alcaldeessa denuncia que en moments puntuals creuar la carretera és «temerari»

Conscients que la via no pot eixamplar-se en aquest punt, el que els veïns i l'Ajuntament demanen és que s'habiliti un pas de vianants en el punt més adient, acompanyat d'un semàfor. «Si el Ministeri de

Foment no hi vol posar mà, que tinguem la possibilitat de poder-hi posar mà nosaltres», ha demanat l'alcaldeessa de Ribes de Freser, Mònica Santjaume, i ha afegit: «A nosaltres sí que ens interessa

que es pugui regular el trànsit per no haver de lamentar mals majors». Santjaume ha puntualitzat que la sensació d'inseguretat no és constant, tot i que en moments puntuals, travessar

la via pot resultar impracticable: «Un dissabte a les 7 del matí és molt temerari», ha assegurat, «perquè pugem a esquiar, perquè la gent té moltes ganes d'arribar a pistes i hi ha uns avançaments i unes infraccions que no es poden tolerar».

La carretera de Puigcerdà compta amb un pas pel voral paral·lel a la carretera per facilitar que els veïns i els residents temporals de les torres del sector puguin accedir al centre del poble, una mesura que l'alcaldeessa de Ribes veu incompleta sense el pas zebra: «El que no és lògic és que no tinguin un pas fins a baix i que la velocitat dels cotxes no estigui regulada», ha argumentat.

RIPOLL | REDACCIÓ

Dico es reinaugura a Ripoll

El passat 31 de gener DICO RIPOLLÈS, situat al C/ dels Tornells, 9 de Ripoll (Girona), va reinaugar el seu establiment, ampliant i remodelant els espais per donar solucions tant als clients professionals com particulars.

DICO RIPOLLÈS es va fundar a 2004 amb la idea de cobrir totes les necessitats del professional a la zona, amb una àmplia oferta i especialitzat en productes i maquinària, orientats principalment a la indústria. L'antiga ferreteria comptava amb 378 m² que han estat ampliat amb 378 m² més en un local confrontant a l'actual, oferint un total de 756 m² de superfície entre sala de venda, magatzems i oficines.

Per a dur a terme aquest remodeling, DICO RIPOLLÈS ha comptat amb els consells, idees i la direcció del projecte d'Antonio Valls i l'equip professional de SystemShop Consulting que, una vegada més han aconseguit un nivell d'acabats espectaculars en aquest punt de venda oferint una àmplia oferta de productes i una imatge renovada i impactant.

La idea d'aquest remodeling és ser el referent a la zona i la comarca, comptant amb unes instal·lacions modernes i dinàmiques, que s'han adaptat a les necessitats tant del



particular com per al professional; seccions molt ben definides on el client podrà veure entre tots els seus lineals una oferta molt ben exposada, facilitant-li la compra i la comoditat en comptar amb uns amplis passadissos i bulevards de pas, una retolació i senyalització específica que facilita la localització ràpida de qualsevol producte, també disposa d'una gran zona d'aparcament i adaptada per a minusvàlids.

Un altre aspecte important és l'equip professional amb el qual compta DICO RIPOLLÈS que ha estat ampliat i preparat per a donar solució a tots els problemes o necessitat que es plantegi, tant per a un professional com per a un particular, comptant amb personal especialitzat en àrees o temàtiques concretes.

La distribució de l'establiment compta amb tres grans zones sempre visibles entre elles; dins d'una

s'ha instal·lat un ampli córner/ambient de la marca FUEGO DIFUSION que és un dels millors especialistes en remeïes tant decoratives com convencionals, comptant amb una exposició física i en funcionament de més de 8 màquines diferents a la vegada, és un racó que val la pena visitar perquè s'uneix la tecnologia que tenen aquests equips (comandaments a distància, programació, etc.) amb la decoració de cadascun d'ells (cristall, metalls, fusta, etc.) complementant-se amb tots els elements necessaris per a la seva instal·lació, tubs, conductes adaptadors, etc. Aquesta secció disposa d'un tècnic especialitzat que recomana i prescriu el millor en cada cas, realitzant l'estudi necessari per a cada client.

També compta amb una exposició de maquinària en la secció professional amb torns numèrics d'última generació, trepants verticals, etc, així com de tots els útils, accessoris i consumibles que es necessiten en el dia a dia la indústria. Alguns detalls tècnics de la instal·lació, comptant amb 756 m², un equip professional de 5 persones, 14 seccions (maquinària, il·luminació, lampisteria, electricitat, llar, seguretat la-

boral, ferreteria, jardí, eines, etc.), mesures tecnològiques més avançades com a pantalla tàctil per a la compra en botiga, un sistema d'il·luminació de pastilla de led que redueix el consum i aporta una qualitat de llum espectacular, més de 270 metres lineals de prestatgeria, comptant amb els millor proveïdors del mercat, etc. A més, compta amb una planta amb més de 150 m² on s'impartiran cursos i formacions tècniques tant a professionals com a particulars, programades cada mes durant tot l'any.

L'acte de la inauguració va ser tot un èxit, amb l'assistència de més de 250 persones, entre elles es va comptar amb la presència de l'alcalde de Ripoll, el sr. Jordi Munell i Garcia, així com altres membres municipals com el regidor d'Hisenda i la regidora de Comerç, proveïdors, amics i familiars.

El sr. Jordi Munell i Garcia, alcalde de Ripoll, va dirigir unes paraules a tots els assistents; el va acompanyar el sr. David Linares propietari i gerent de DICO RIPOLLÈS i el sr. Antonio Valls com a responsable del projecte. Tots els assistents van poder gaudir d'una degustació de diversos tipus de carns fetes en una enorme barbacoa pel cuiner-xef el sr. Daniel Rodríguez. La climatologia va acompanyar l'acte i es va poder estar menjant a l'exterior.

S'ampliarà l'aparcament de les 5 Fonts amb el FEDER del riu Ter



Abstenció del grup d'ERC a Sant Joan pels dubtes sobre l'impacte ambiental que pot tenir l'aparcament

ST. JOAN DE LES ABADESSES | XEVI PUJOL

L'ajuntament de Sant Joan de les Abadeses ha aprovat entrar al conveni de col·laboració amb el Consell Comarcal i els ajuntaments de Camprodon, Ripoll i Sant Pau de Segúries pel cofinançament i l'execució del projecte FEDER *Xarxa d'espais de contacte amb el riu Ter. Impuls a la diversificació del turisme i la natura del Ripollès*. Es tracta d'una iniciativa que compta amb més 1.300.000 euros de subvenció europea entre tots aquests pobles i que a la vila santjoanina ha de suposar una actuació que es considera clau: l'ampliació de l'aparcament de les 5 Fonts. Al ple del consistori, el grup d'Esquerra Republicana es va abstenir en l'aprovació del conveni perquè estan preocupats per l'impacte ambiental que pot tenir l'actuació. **«En el seu moment ja vam dir que aquest aparcament el vèiem amb bons ulls com a punt d'entrada al municipi, de recepció dels visitants i de connexió**

amb el barri de l'Estació; però ens genera dubtes el planejament urbanístic que es planteja fins al moment, amb unes grans esculleres de 6 o 7 metres», explicava Sergi Albrich, portaveu dels republicans. L'equip de govern, que veu les obres com un projecte molt positiu, volen que se sumin al projecte. **«M'agradaria que treballéssim conjuntament amb ERC perquè és un espai que pot ser molt interessant si sabem entendre'l, tractar-lo i fer un projecte bonic»**, deia l'alcalde, Ramon Roqué. Aquesta aportació dels fons FEDER se suma a les dels Jardins de la Puda, que seran inaugurats a la primavera, o les actuacions previstes al Parc de la Muralla i la Font d'en Roca. El ple també va aprovar algunes modificacions de pressupost, entre d'altres qüestions, i una moció de rebuig a la resolució de la Junta Electoral Central respecte al president de la Generalitat Quim Torra i l'eurodiputat Oriol Junqueras.

Es vol rescindir el contracte a l'empresa de neteja de l'escola de Campdevànol



CAMPDEVÀNOL | XEVI PUJOL

Els problemes amb la neteja de la nova escola Pirineu de Campdevànol segueixen. L'ajuntament ha informat que ha hagut d'incorporar a una persona tres hores al dia perquè doni suport en les tasques habituals. Hi ha hagut moltes queixes pel que fa al servei de l'actual empresa que fa les tasques de neteja, i això ha portat al consistori a voler rescindir el seu contracte, però s'han trobat amb un obstacle. La regidora d'Ensenyament Sílvia Latorre ha explicat que **«després de donar un ultimàtum, veient que l'empresa no posava de la seva part, vam començar l'expedient de rescissió del contracte, però quan faltaven poques hores perquè s'acabés el termini d'al·legacions, l'empresa va presentar recurs i ara la cosa es complica, perquè ha de venir una comissió a valorar si l'empresa fa la seva feina o no, encara no sabem quan»**. Per tant, a

l'espera d'aquest fet, l'empresa segueix prestant el servei de neteja que tant ajuntament com comunitat educativa consideren deficient. Esperen que amb l'entrada d'aquesta persona del consistori es puguin paliar les conseqüències. Aquest dilluns, a més, ha començat a treballar a l'escola el nou bidell, que també ajudarà en tasques de neteja. Era una figura que feia temps que es demanava des de l'AMPA i la comunitat educativa. Latorre afegia que **«estem valorant altres accions per acabar de solucionar aquest tema»**. Des del grup d'ERC, es proposava contractar una empresa de neteja que sigui de la comarca quan sigui possible. La temàtica de l'escola es va debatre al ple del mes de gener, on també es va aprovar la composició de les diferents comissions de la corporació que ja començaran a treballar, i es va ampliar les edats de participació al Consell Municipal Juvenil des dels 13 als 25 anys, amb les abstencions d'ERC i la CUP.

Busques pis?
Ets menor de 35 anys i vius a Ripoll?

Promoció d'habitatge municipal en règim de lloguer exclusiu per a parelles amb mini 1 fill o família monoparental amb 2 fills.

Règim de lloguer a un preu assequible

Consulta les bases a la web de l'Ajuntament de Ripoll <https://cult.ly/norms>

Presenta la teua sol·licitud del 28 de gener al 26 de febrer a l'Oficina d'Atenció Ciutadana de l'Ajuntament de Ripoll i entra al sorteig de l'habitatge disponible.

Àrea de Projecte Econòmic
972 714 142
projeccioeconomica@ajripoll.cat

Ripoll vol acostar el riu a la ciutadania amb l'ajuda dels fons FEDER

RIPOLL | REDACCIÓ

Ripoll planteja un accés a la llera del riu, molt similar als ja existents al passeig de la Font Viva o el Mestre Guich, a l'espai de la Devesa del Pla. L'ajuntament vol executar aquesta millora de cara al 2021 amb el suport de la Diputació de Girona i els fons FEDER. **«Molta gent busca aquest turisme relacionat amb els cursos fluvials»**, opina l'alcalde de Ripoll, Jordi Munell. S'ha previst per l'any vinent perquè també va en funció de la disponibilitat del pressupost municipal, ja que l'ajuntament també hi ha de destinar recursos. Aquesta setmana el consistori ripollès ha delegat



EUDALD TUTTLO

al Consell Comarcal l'execució del projecte a la Devesa del Pla perquè és l'òrgan beneficiari dels fons FEDER, ja que hi participen altres ajuntaments de la comarca. Tots els projectes van de cara a la promoció del turisme vinculat a la natura. Enguany a la capital de comar-

ca es volen executar altres projectes amb finançament europeu: **«la part del projecte FEDER cultural de l'Scriptorium i una altra de potenciació del turisme esportiu vinculat al Centre de Tecnificació Esportiva de l'Avellaneda»**, segons Munell.

El Ripollès Existeix recull firmes pels serveis hospitalaris

Rebutgen l'Hospital d'Olot com a alternativa vàlida i demanen que es desplacin els professionals

Han distribuït formularis en comerços i farmàcies per recollir al màxim nombre de signatures

RIPOLL | JOAN MANUEL ROBLES

El Ripollès Existeix ha començat l'any reivindicant el manteniment de tots els serveis sanitaris a la comarca. Des de la plataforma, expressen **«preocupació i reuig al buidatge de serveis al qual està essent sotmès l'Hospital Comarcal de Campdevàrol»**, i posen com a exemple el servei de cirurgia, que s'ha transferit a l'Hospital d'Olot i Comarcal de la Garrotxa des de la jubilació del cap de cirurgia de l'hospital ripollès, el doctor Ferran Pericàs, el passat mes de setembre. **«En aquests moments, de cirurgia programada amb ingrés ja no se'n fa a l'Hospital Comarcal de Campdevàrol, tothom s'ha d'anar a operar a Olot»**, ha explicat el doctor Miquel Vivas, membre de la plataforma, que ha imprès formularis i els ha distribuït en comerços i farmàcies per exigir el manteniment dels serveis al centre ripollès. **«Volem que com a mínim es millorin**

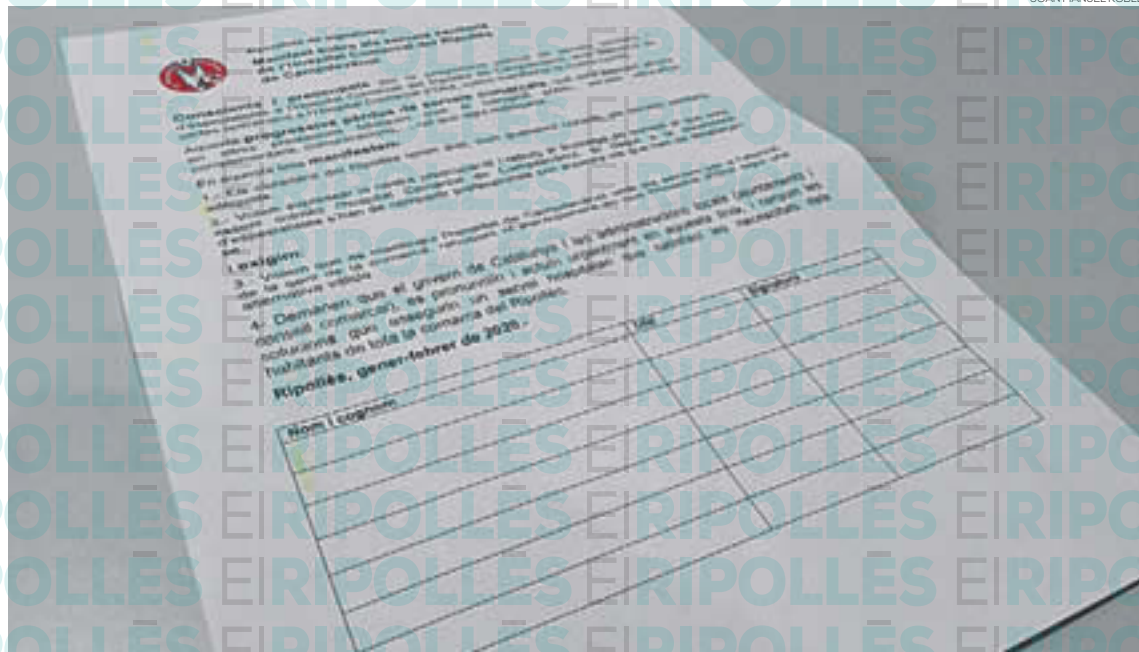

El formulari que els ripollesos poden trobar en farmàcies i comerços

els serveis que ja es donaven. Tírar enrere i perdre'n, no», ha sentenciat Vivas. La plataforma vol recollir el màxim de signatures per ajudar des de la ciutadania a l'hospital i els ajuntaments en les seves re-

ivindicacions. **«No anem en contra de ningú»**, ha puntuat Vivas, **«anem en defensa de l'hospital i els veïns del Ripollès»**. La plataforma reivindica que, davant la manca d'especialistes i la compartició de

professionals, siguin aquests els que es desplacin i no els pacients, com es fa amb les operacions de traumatologia. El Ripollès Existeix preveu obrir el termini de recollida de signatures fins a mitjans de febrer.

Insisteixen amb les comunicacions

RIPOLL | J.M.R.

El Ripollès Existeix no ha oblidat les reivindicacions fundacionals. Aquests dies, coincidint amb la recent reivindicació a l'estació de Ribes de Freser perquè les prestacions de l'R3 es mantinguin i millorin, la plataforma, a través d'un dels seus membres, Pere Jordi Piella, ha demanat que es tregui del calaix el document promogut pel Consell Comarcal i signat per tots els agents del Ripollès ara fa una dècada, on es detallaven les reivindicacions necessàries en infraestructures de comunicacions. **«Els ajuntaments i el Consell haurien d'estar amatents per fer complir les promeses publicades perquè ens prenen el pèl»**, ha dit Piella.

L'atenció integrada centrada en la persona arriba a Sant Joan de les Abadesses

ST. JOAN DE LES ABADESSES | J.M.R.

Els professionals del Consorci de Benestar Social del Ripollès han començat a treballar amb els del consultori de Sant Joan de les Abadesses per estendre en aquest municipi l'experiència que des del 2018 funciona a la Vall de Camprodon. Consisteix en què els professionals de la salut i dels serveis socials col·laborin per fer un abordatge en equip als usuaris majors de 65 anys que presentin casos de complexitat sanitària i social. En aquests moments, la tre-

balladora social i l'educadora social del Consorci d'Acció Social ja comparteixen espais amb els professionals del Consultori Local de Sant Joan de les Abadesses, hi fan plans d'atenció amb una visió integral i desenvolupen eines de coordinació. A partir d'ara, l'equip començarà a fer una cerca proactiva de casos de complexitat social i sanitària entre 1.037 usuaris majors de 65 anys. El 2018 una treballadora social es va integrar al Centre d'Atenció Primària de Camprodon. A partir de lla-



La treballadora i l'educadora social comparteixen espais al consultori de Sant Joan

vors, es van identificar 29 casos amb complexitat entre 144 usuaris amb un grau de dependència tramitat. Des de l'Equip d'Atenció Primària i el consorci se'ls fa un seguiment des d'un espai de treball social i un treball en equip. Treballen amb l'evi-

dència científica que l'atenció integrada i prioritzada segons el cas permet millorar la situació d'aquestes persones. L'estratègia de treball col·laboratiu des dels àmbits sanitari i social sorgeix del Pla d'atenció integrada i social i sanitari (PAISS 2020-2022),

impulsat des dels departaments d'Afers Socials i Família i de Salut de la Generalitat. El seu objectiu és el de donar resposta a les necessitats de les persones grans a través de la transformació del model d'atenció, fent-lo més integrat i centrat en la persona.

Atenció emocional per a una quinzena de persones

■ Es posa en marxa Benestar Personal i Activació Social a Campdevàrol

CAMPDEVÀROL | G. SÁNCHEZ

Campdevàrol s'ha adherit al projecte Benestar Personal i Activació Social, liderat pel Consorci de Benestar Social del Ripollès i Creu Roja, per tal d'ajudar a millorar la salut emocional de les persones que es troben en risc social, a conseqüència dels efectes de la crisi econòmica. Segons la regidora de Benestar Social de Campdevàrol, Blanca Sánchez, aquest projecte ocuparà «un buit» que hi havia d'atenció a les persones vulnerables, des del punt de vista emocional. Aquest projecte consta de dues branques. Per una banda, es crearà un grup de màxim 15 persones que es reuniran un cop a la setmana, durant tres hores, amb una psicòloga, que serà la responsable de conduir les sessions. Unes reunions que es duran a terme els dijous. Els divendres, hi haurà una «atenció més personalitzada amb cada usuari, dependent de la seva situació», recorda Sánchez.

Durant aquest mes de febrer s'estan duent a terme les sessions prèvies i entrevistes



El projecte constarà de sessions grupals i atenció personal als usuaris

entre els candidats a participar del projecte (derivats pels serveis socials o Creu Roja, directament). Quan tota la feina prèvia estigui completada, la psicòloga responsable decidirà quan es començarà amb el treball col·lectiu i individual. «El gruix d'usuaris de benestar social és gran tot i ser Campdevàrol», confessa Blanca Sánchez, que creu que «entre les 10 i les 15 persones» s'hi adheriran segur al projecte. Per als usuaris, el servei no tindrà cap cost. Per tant, «sense el Consorci i Creu Roja no es podria tirar endavant».

La intervenció del projecte està centrada en quatre eixos prin-

cipals: el treball en competències socials i personals, potenciant el seu autoconeixement i capacitats; el coneixement de l'entorn, enfocat a conèixer els recursos culturals i d'oci del municipi; el desenvolupament comunitari; i el seguiment personal per a les persones que necessitin més suport.

Blanca Sánchez recorda que el projecte Benestar Personal i Activació Social va néixer el 2017 quan Creu Roja va detectar que hi havia un gruix de la població que començava a patir els efectes de la crisi des del punt de vista emocional. Es va començar a treballar i a posar en marxa des del Baix Empordà.

Propostes d'ERC a Salut per captar nous facultatius

RIPOLLÈS | REDACCIÓ

ERC Ripollès ha fet arribar al departament de Salut, a través d'una reunió celebrada dimarts 4 de febrer, un seguit de propostes per revertir la situació de falta de facultatius i la manca de professionals de les diferents especialitats mèdiques que no es presenten a les places ofertes a la comarca. Entre aquestes, en destaquen la necessitat d'impulsar incentius laborals per fer més atractiu «que els joves metges especialistes puguin compaginar el treball en hospitals o centres de comarques rurals amb la vinculació amb centres més grans o de referència», expliquen en un comunicat. En aquest sentit, des del grup republicà reclamen que la comarca disposi de tots els serveis sanitaris que oferia l'hospital de Campdevàrol però, «mentre aquest fet no torni a ser una realitat», demanen que es millori el transport vers les al-



tres comarques per oferir un millor servei sanitari. Es sol·licitarà al departament de Territori un millor transport públic de del Ripollès i fins a Olot, amb una parada al mateix hospital de Campdevàrol. Des d'ERC, també es demanarà als ajuntaments i Consell Comarcal «que s'impliquin en la cerca de nous professionals que vinguin a treballar» al Ripollès. A la reunió hi van ser presents alcaldes, consellers comarcals i regidors d'ERC a la comarca amb el Director general de Professionals de la Salut, Marc Ramentol, i el gerent de la Regió Sanitària del Servei Català de la Salut, Miquel Carreras.

Malestar per la falta d'administratiu al CAP de Ribes de Freser

RIBES DE FRESER | G.S.

L'atenció al Centre d'Atenció Primària de Ribes de Freser, dissabtes al matí, s'ofereix des de les 8 i fins a les 3 de la tarda. Des de fa uns dies, l'equipament mèdic s'ha quedat sense administratiu en aquest espai de temps. La persona que realitza tasques d'infermeria només hi és durant una hora i mitja. Per tant, la majoria de l'estona d'obertura, es troba el metge sol. Aquesta circumstància afecta directament als usuaris. En el cas que el metge hagi de marxar a atendre una urgència fora del CAP, les persones que tenen visita s'han d'esperar a fora fins que no torna. Una manca de servei que afecta sobretot a la gent gran i que, actualment, coincideix en una època de ple hivern, en un poble de muntanya com Ribes de Freser. «Quan el metge ha hagut de sortir per una urgència, ha de posar un paper

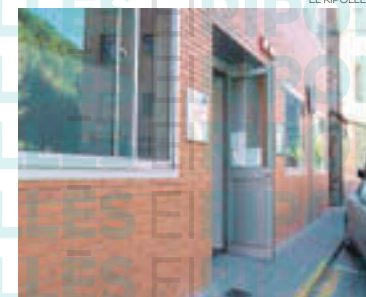

a la porta», ha explicat Mònica Santjaume, alcaldessa de Ribes de Freser, tot recordant que les «condicions meteorològiques no sempre són les més adequades i denunciem aquesta falta de recursos». El consistori lamenta que s'hagi assabentat de la situació a través dels usuaris. No comparteix en cap cas que el Centre d'Atenció Primària es quedi sense personal administratiu i que no se'ls hagi informat. Una situació que, de moment, es dona exclusivament els dissabtes, ja que entre setmana tot funciona amb normalitat.



AJUNTAMENT DE LA
COMTAL VILA DE RIPOLL

EDICTE

Anunci sobre l'aprovació inicial de les bases reguladores de subvencions destinades a la creació d'empreses emergents (start-ups) de base tecnològica i concessió de cupons d'innovació tecnològica (Innobons)

Per sessió Plenària de data 28 de gener de 2020 s'ha aprovat inicialment les bases de subvencions destinades a la creació d'empreses emergents (startups) de base tecnològica i concessió de cupons d'innovació tecnològica (Innobons). Les bases se sotmeten a informació pública pel termini mínim de trenta dies a l'efecte que tot interessat pugui examinar l'expedient i formular les reclamacions i suggeriments que estimin pertinents.

Les bases es troben a disposició dels interessats a la web municipal, dins el portal de transparència, a l'apartat de convocatòria de subvencions i ajuts.

Jordi Munell i Garcia
Alcalde

El pavelló de Campdevàdol ja pot acollir partits amb el canvi de marcador

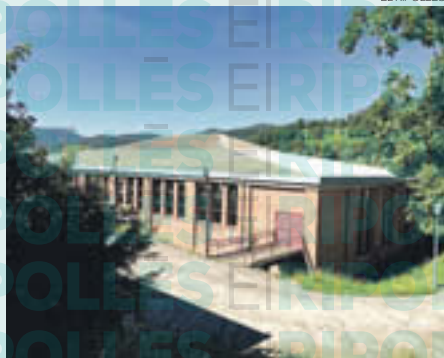

El pavelló no ha patit degoters amb el Gloria

CAMPDEVÀNOL | XEVI PUJOL

El principal escull que encara impedia que al pavelló de Campdevàdol s'hi disputessin partits de lliga pel que fa al bàsquet ja s'ha solucionat. L'antic marcador, un cop es va tornar a instal·lar al nou equipament, va deixar de funcionar després de 30 anys. Això ha fet que ajuntament i Club Bàsquet Campdevàdol n'hagin hagut d'escollir un de nou. «Ara ja el tenim penjat, ja funciona», deia la regidora d'Esports, Blanca Sánchez. «Crec que a partir de

mitjans de febrer hi podrà haver el primer partit oficial de lliga», explicava.

El proper pas perquè l'activitat sigui completa al pavelló és treure a licitació l'espai del bar, que es farà aviat. S'estaven esperant unes ajudes per oferir l'establiment amb tots els equipaments, però finalment no han arribat. Un cop es trobi a algú que es faci càrrec del bar, sortirà a licitació el gimnàs. El que des de l'Ajuntament consideren molt important és que s'han solucionat els degoters i les filtracions d'aigua: «Estem molt contents perquè durant el temporal Gloria no ha entrat aigua per enlloc», deia Sánchez.

També s'ha contractat un bidell perquè vetlli per la convivència de totes les entitats que en fan ús: el CB Campdevàdol, l'AE Futbol Sala Campdevàdol, els més petits de l'EF Ripollès i fins i tot el club de tennis quan plou. A banda, es farà una sessió d'ús a la secció d'escalada del Grup Excursionista de Campdevàdol perquè puguin utilitzar el rocòdrom 'boulder' interior.

Ripoll habilitarà un accés pel pavelló per evitar l'incivisme

RIPOLL | JUDITH ESPERT

L'ajuntament de Ripoll habilitarà un passadís provisional d'accés al camp municipal des de la zona del pavelló. Una mesura per frenar l'accés de persones no autoritzades a la zona esportiva, a l'espera que es construeixi el nou accés previst en el projecte per a la zona a deu anys vista.

Aquest nou accés comportarà tancar el que hi ha habilitat a la carretera de Barcelona mentre hi hagi entrenaments o el recinte estigui ocupat per les entitats esportives, així com quan no hi hagi cap mena d'activitat. La decisió s'ha pres de manera consensuada amb els clubs de la capital després de detectar diversos incidents al llarg del temps, agreujats en els últims mesos quan diversos individus han accedit al camp de nit i fins i tot han malmès diversos elements.

Es preveu que d'aquí a un mes i mig o dos mesos ja estigui habilitat, amb un cost de 2.500 euros, ja pressupostats als comptes de Ripoll per aquest 2020. A més, el regidor d'Esports, Josep Isern, ha avançat que s'habilitarà un aparcament d'uns 50 o 60 cotxes a la zona del camp de sorra per evitar col·lapse a la



Aquest és el cartell que s'ha col·locat a l'entrada

zona esportiva. El responsable del Servei d'Esports, Jordi Garriga, ha recordat que la mesura es pren per «millorar el funcionament de les instal·lacions».

A banda d'aquesta nova proposta, la corporació ha instal·lat cartells a les vies d'accés del camp municipal en què es recorda que està «totalment prohibit» entrar a les instal·lacions esportives quan aquestes estan tancades i que l'incompliment de la normativa pot comportat una sanció.

Portes Obertes

Dissabte 15 de febrer d'11 a 1 del matí

Visites personalitzades
Tel. 972 700 061 · www.vedrunaripoll.org

Vedruna Ripoll

L'ANY VINENT FAIG 1r d'ESO

Dijous 13 de febrer a les 6 de la tarda

XERRADA INFORMATIVA A L'ESCOLA VEDRUNA

“Una etapa plena d'emocions, reptes i decisions”

Vilaplana : «L'alberg de Núria serà totalment sostenible amb geotèrmia»

■ Després de sis mesos de reformes, aquest allotjament impulsa una nova etapa per a escoles i famílies

L'alberg de Núria, l'equipament d'aquestes característiques més alt de la península Ibèrica, ha instal·lat tecnologia sostenible i manté un alt nombre de pernотacions que l'any 2019 han superat les 22.000

GIRONA | FRANCESC RUBIÓ

El director de l'alberg de Núria, abans conegut com el del Pic de l'Àliga, anuncia que el telecabina que hi dona accés estarà en funcionament el mes de març.

• El Ripollès compta amb l'oferta d'allotjament de dos albergs de la Generalitat...

Sí, dins la Xanascot, la xarxa d'albergs de la Generalitat la comarca compta amb dos albergs. Un està a Núria, a 2.125 metres d'alçada, i l'altra està a la població de Planoles. Cada un dels albergs compta amb més de 160 places i els allotjaments van dirigits a famílies, escoles, entitats excursionistes...

• Vostè és el director de l'alberg de Núria. A quantes persones ha acollit durant l'any 2019?

L'alberg de Núria acull unes 22.000 pernотacions anuals, pel que fa a Planoles, crec que està cap a les 19.000. Són albergs amb molta capacitat d'allotjament. S'ha de tenir en compte que els albergs de la comarca del Ripollès tenen molta tirada per a les escoles. El de Núria, a més, té la temporada d'esquí i moltes escoles aprofiten per organitzar la setmana blanca i, durant la primavera, les sortides de final de curs, que suposen moltes activitats a l'aire lliure. A l'alberg de Planoles, per exemple, a través d'un acord amb la Generalitat, s'hi organitzen moltes activitats del camp d'aprenentatge. Això vol dir que els alumnes de moltes escoles de Catalunya hi van i durant dos dies, per exemple, estudien i fan la ruta del romànic del Ripollès, amb la presència de professors que durant tot l'any fan aquesta temàtica. Així mateix, hi ha altres albergs de Catalunya que organitzen altres camps d'aprenentatge ajustats a les característiques de les seves comarques.

• El perfil dels usuaris dels albergs poden ser diversos...

Nosaltres, des de Núria treballem i promocióem l'alberg per tal de donar-hi la màxima activitat possible. Tot i que la nostra ocupació és de les més altes, les nostres línies d'actuació van dirigits cap a promoure que, durant les setmanes, puguin venir el màxim nombre d'escoles i grups possibles. Durant



Joan Vilaplana, director de l'alberg de Núria

els caps de setmana, treballem perquè siguin les famílies les que s'hi acullin. Estem combinant els dos tipus d'usuaris. En aquest aspecte, destaquem l'acció del Departament

de Benestar i Família que promou la campanya 'Vacances en família', que fomenta que totes les famílies puguin accedir a les places d'albergs a preus reduïts. Una tercera opció és la part de colònies d'estiu de la Generalitat.

• El Ripollès es privilegiat en aquest sentit?

I tant. Som de les poques comarques on la Generalitat disposa de

dos albergs i això suposa una bona oferta per a les famílies i també per a les empreses d'activitats per organitzar estades i projectes. També hi ha l'alberg de la Ruta del Ferro de Sant Joan de les Abadesses, que és un alberg adherit, vol dir que no essent de la Generalitat, també participa d'alguns serveis i promocions.

• L'alberg de Núria ha obert amb una remodelació important...

L'hem tingut uns sis mesos tancat perquè s'ha fet una adequació del sistema de calefacció aplicant la geotèrmia en substitució del gasoil. Això vol dir que l'aigua sanitària amb geotèrmia té zero emissions de CO₂. A més, hi hem instal·lat plaques solars per reduir també la factura elèctrica.

• Està satisfet dels resultats?

Fins el moment, sí. Vàrem obrir l'alberg el 20 de desembre en període de proves i encara estem ajustant alguns aspectes del sistema per optimitzar el funcionament. És un sistema veritablement costós però totalment sostenible. Esperem que aquest 2020 quedi ja tot consolidat.

• A l'alberg s'hi accedeix, a més de la ruta establerta, amb el telecabina...

És l'alberg més alt de la península Ibèrica equipat per poder subministrar aigua climatitzada les 24 hores del dia per a més de 160 places amb possibilitat de pensió completa. I el seu accés principal és el telecabina. El que passa és que la Generalitat n'està instal·lant un de nou i de moment encara no funciona. La previsió està que el mes de març ja estigui funcionant.

Piñeira: «La candidatura Pirineus-Barcelona pot desencallar el dèficit de l'R3»

■ El vicepresident de la Diputació exposa que el Ripollès ha rebut gairebé 3 milions d'euros en subvencions

Albert Piñeira, portaveu del govern de la Diputació i representant de la comarca del Ripollès a la institució, explica totes les accions de suport a les iniciatives proposades pels ajuntaments i Consell Comarcal del territori

GIRONA | FRANCESC RUBIÓ

La Diputació remarca el paper d'"Ajuntament d'ajuntaments" i la seva funció de col·laborar en tots els projectes i serveis municipals i d'entitats de la societat civil del Ripollès.

• Quins projectes destacaria des de la Diputació per a la comarca del Ripollès?

Qui desenvolupa els projectes al Ripollès són els Ajuntaments i el Consell Comarcal i la societat civil organitzada de la comarca. El paper de la Diputació és que tots els projectes que s'impulsin des d'aquests estaments puguin ser una realitat. Llavors, la nostra funció és la de suport i acompanyament en projectes i serveis, alguns que ja existeixen. Aquesta acció de suport la fem de tres maneres: transferència de diners, recursos i subvencions als Ajuntaments i Consell Comarcal o entitats. Una segona són les inversions directes de la Diputació i la tercera és prestant directament els serveis i assessorament als ens locals i associacions socials organitzades.

• Quina inversió suposa?

L'any 2019, només en subvencions a Ajuntaments i al Consell Comarcal, la Diputació va invertir al Ripollès un xifra de gairebé tres milions d'euros. D'aquests diners més de 500.000 van ser per al Consell Comarcal. I més de 2.400.000 euros es van destinar als 19 ajuntaments de la comarca. A més d'aquesta inversió caldria afegir les aportacions per a entitats o associacions del territori.

• En quins àmbits s'actua?

Hem col·laborat en molts projectes impulsats des del Consell Comarcal en matèria d'enllumenat, camions, neteja de la neu i compra de maquinària per treure la neu, en matèria d'aiguats actuacions en la vessant arquitectònica i conservació i millora de monuments, esports publicacions, promoció econòmica, noves tecnologies, boscos i gestió forestal, prevenció d'incendis, promoció de fires, conservació d'arxius, millora en abastaments d'aigua, habitatge,



Albert Piñeira, vicepresident de la Diputació i portaveu del Govern, representant del territori de la Cerdanya i el Ripollès

carreteres i arranaments de camins i equipaments municipals, construcció d'edificis per a la biomassa i tantes altres accions com pot ser en promoció del senderisme, esquí i altres esports a les escoles... Pràcticament ajudem en tots els àmbits de la gestió dels ens locals i societat civil del sector privat.

• El manteniment de patrimoni arquitectònic és un apartat destacat?

En aquest aspecte la comarca del Ripollès és una de les comarques on més diners

s'hi han invertit. Fa poc que s'inaugurava el castell de Sant Pere de Ribes de Freser, on ja s'estava invertint en diferents anys.

• La zona forestal també suposa un punt d'atenció...

El Ripollès juntament amb la Cerdanya són les dues comarques de la demarcació on la gran part de la massa forestal no és de propietat privada, sinó de béns comuns que són de propietat dels ajuntaments i, per tant, cada any s'hi ha d'invertir. Un punt a part seria el manteniment de les zones pels aiguats i nevades i que per aquest any, arran dels darrers esdeveniments, també serà important.

• Què és la campanya Pla a l'Acció?

Està basat a promoure plans d'eficiència energètica, instal·lació de punts de càrrega per a vehicles elèctrics, foment de les energies renovables i processos de biomassa que n'hem impulsat alguns.

• I les comunicacions?

Les carreteres de la Diputació a la comarca són les que estan més ben mantingudes i arranades, amb índexs de sinistralitat molt baixos respecte a les que són competència d'altres administracions. Un problema endèmic a la comarca és la línia de trens, l'R3, amb un dèficit d'inversions cròniques i d'incompliments reiterats de compromisos que s'ha anat assolint amb el Ministerio de Fomento amb molt poca fiabilitat pels usuaris a causa de la continuada sinistralitat i els retards en els horaris. Aquí la Diputació el que pot fer i fa és fer de lobby: pressió davant el Ministeri perquè ho reverteixi en favor de l'aposta del transport públic. Aquí, la candidatura olímpica dels jocs d'hivern Pirineus-Barcelona ens dona una oportunitat única per poder avançar en aquest aspecte on la comarca del Ripollès en seria de les més beneficiades amb la línia Barcelona-Vic-Ripoll-Puigcerdà. Però al marge d'aquest fet, es facin o no, s'ha de millorar com sigui. A més hem de destacar que el turisme al Ripollès és molt important i des del Patronat Costa Brava-Girona-Pirineus es promouen molts projectes de la comarca. Tenir una estructura com a aquesta és important, tenint en compte la presència de les estacions de muntanya i el Parc Natural de les capçaleres del Ter i del Freser.

• Quins altres projectes destacaria?

Miri, el projecte de Vies Verdes, que es fa des del Consorci, és dels que n'estem més orgullosos, així com del programa de promoció dels productes de proximitat a través de la denominació Girona Excel·lent, on també hi ha productes del Ripollès i que defensa i promou, sobretot, els productes fets en el mateix territori.

Les carreteres de la Diputació són les més ben conservades de la comarca

Segons en rescats de muntanya el 2019

■ El Ripollès va ser la segona comarca amb més actuacions dels Bombers en el medi natural l'any passat (92)

RIPOLLÈS | G.S.

L'accés directe al medi natural i, sobretot, a la muntanya que ofereix el Ripollès ha estat i és una de les causes que expliquen que la comarca se situï, cada any, en les primeres posicions del rànquing d'actuacions dels Bombers en el medi natural. Un cop publicades les dades del 2019, el Ripollès va ser la segona comarca de tot Catalunya on es van efectuar més rescats de muntanya durant l'any passat, amb un global de 64, només superada per les actuacions a la Vall d'Aran (75) i per davant de les dutes a terme al Baix Llobregat (63). Al mateix temps, el Ripollès va compartir el segon lloc, també, amb el territori aranès en el global d'actuacions dels Bombers en el medi natural, amb 92. Tan sols al Baix Llobregat se'n van efectuar més de gener a desembre de 2019, amb un total de 99. El nombre d'actuacions en el medi inclou rescats de

muntanya, però també rescats en el medi fluvial, en el medi marítim, en coves i pous i la recerca de persones perdudes (27, en el cas del Ripollès). La comarca concentra el 6,4% de les 1.440 actuacions en el medi natural fetes a tot Catalunya. Un número que trenca la tendència a l'alça dels darrers quatre anys en tot el territori català, amb un centenar menys de salvaments o recerques respecte del 2018. En el cas concret del Ripollès, les 92 actuacions del 2019 van ser la segona xifra més alta comptabilitzada pels Bombers en els últims set anys (per darrere les 104 del 2015). En aquest sentit, els Bombers de la Generalitat alerten que de cara als pròxims dies, cal estar alerta a l'estat de la neu per la baixada de temperatures. Per garantir la seguretat a la muntanya, recomanen la utilització de grampons (les glaçades poden incrementar el risc de caigudes) i fer seguiment de la previsió meteorològica per

evitar ensurts. També es recomana que, en cas de preveure realitzar alguna sortida al medi natural, s'avisí també a algun familiar o persona propera perquè n'estigui al cas. En general, que la gent que vagi a la muntanya «es prepari», com reconeix Alfons Estelrich, sergent de la unitat tècnica dels GRAE dels Bombers de la Generalitat, «amb un material adequat i que el sàpigues fer servir». També exposa que «hi ha una carretera bona i una proximitat amb l'àrea metropolitana que és un fet». Això provoca que «el Ripollès sigui un destí important per tota la gent que vol gaudir de la muntanya». En definitiva, des dels Bombers insisteixen, sobretot, en no realitzar activitats o sortides «fora del teu abast», però al mateix moment confirmen que es troben amb situacions d'allò més diverses pel que fa als rescats: amb accidents, tot i la preparació prèvia, o amb escenaris que es podrien evitar.

Un nou passeig Vedruna reinaugurat a partir d'un projecte dels alumnes

RIPOLLÈS | G.S.

El passeig Vedruna de Ripoll compta des de fa pocs dies amb nous elements artístics i decoratius. Amb l'ajuda de Magda Martí, Montserrat Picola, Maria Àngels Espona i Marta Freixedas, artistes locals, els alumnes s'han encarregat de posar-lo al dia 10 anys després de la seva inauguració oficial. «Ens han ajudat artistes dones perquè l'escola té nom de dona», recordaven dijous passat Martina Barbas i Aina Blanc, alumnes de 3r de Primària de l'escola Vedruna de Ripoll, durant la reinauguració de l'espai. Un acte amb motiu dels 160 anys de l'escola Vedruna. «Volíem reivindicar que poques escoles tenen nom de dona i vàrem fer el projec-



Un instant de la reinauguració amb els alumnes de l'escola Vedruna de Ripoll

te basat en aquesta idea», comenta Ariadna Delgado, mestra de Primària del centre ripollès. La posada al dia del passeig Vedruna permetrà fer aquest espai «més seu als alumnes, és més

original» i és també una manera de «fer poble». Amb aquest projecte, els alumnes també han treballat el paper de la dona a Ripoll, els ecosistemes i la part artística de l'expressió.

Bones perspectives per al febrer i març a Vallter 2000



Gran afluència de visitants a Vallter 2000 el darrer cap de setmana

SETCASES | G.S.

La previsió d'ocupació a l'estació de Vallter 2000 per a les pròximes setmanes és d'allò més positiva, d'entrada. Així ho afirmen els responsables de l'estació d'esquí setcasesina, un cop vist i viscut el primer cap de setmana de plena temporada del 2020 després del temporal Gloria. El director de Vallter 2000, Enric Serra, explica que «les perspectives són molt bones» i que, «si ens fa bon temps, tindrem el ple absolut, suposo, cada cap de setmana del mes febrer i, fins a mig març, que sol ser molt bo». Una de les claus, explica Enric Serra, és que les temperatures encara puguin baixar una mica respecte de l'ambient assolat i de calma viscut el darrer cap de setmana a l'estació. D'aquesta

manera, «podrem anar mantenint el 100% del domini esquiable obert i això ens fa estar molt contents». Bones condicions de neu són sinònim, també, de mots visitants que volen accedir a l'estació. Per aquest motiu, el director de l'equipament comenta que per gaudir al màxim de la neu, «a vegades s'ha de tenir una mica de paciència», en referència a l'accés. L'obertura total de Vallter 2000 no va ser possible fins que es va poder garantir la seguretat de tothom i els treballs d'adequació de les pistes. «La nevada va ser una situació complicada però alegre, vam haver de prendre mesures de seguretat», va recordar Enric Serra. És recomanable consultar la informació prèvia de les condicions de l'estació d'esquí de Setcases abans de desplaçar-s'hi i esquiar amb totes les garanties per les 13 pistes que es posen a disposició.

Recollida de residus a la llera del Ter aquest diumenge

ST. JOAN DE LES ABADESSES | REDACCIÓ

Arran de l'augment del cabal del riu Ter amb motiu del temporal Gloria, això va provocar que s'arrossegessin moltes ampelles, deixalles i residus, en general. Per això, el CEA Alt Ter, l'ajuntament de Sant Joan de les Abadesses, amb la col·laboració de l'Institut Escola Mestre Andreu i la seva AMPA, així com la Societat de Pesca El Pirineu i la Unió Excursionista de Sant Joan de les Abadesses organitzen una jornada de recollida de

residus a la llera, per aquest diumenge. La convocatòria és a les 10 del matí a la plaça de l'Abadia i està previst que l'activitat s'allargui durant dues hores. La proposta té un doble objectiu, com exposen els organitzadors. Primer de tot, reduir la quantitat de deixalles de l'entorn i la llera del riu Ter. També, vol conscienciar de la necessitat de reduir l'ús de plàstics i de tenir cura de l'entorn natural, tenint en compte el perjudici que pot ocasionar a l'ecosistema no fer-ho.



FEC VALL DEL TER

FUTBOL - BÀSQUET - PATINATGE



Moltes gràcies!



AJUNTAMENT DE
CAMPRDON



AJUNTAMENT DE
LA BARONAL-VILA
DE SANT JOAN DE
LES ABADESSES



Diputació de Girona



CaixaBank



Lersa
ENERGIA

assessoria d'empreses
ribas · àlvarez



PEP CARS
VEHICLES D'OCASIÓ
TALLER DE REPARACIÓ



Garatge Central

Els guardons Emma de Barcelona, inicien el quart assalt



Pels voltants de Sant Jordi s'entregaran els guardons

ST. JOAN DE LES ABADESSES | R.S.

Esquerra Republicana de Catalunya (ERC) de Sant Joan de les Abadesses ha obert el període de votació per la IV edició dels Guardons Emma de Barcelona. El procés d'elecció dels candidats estarà disponible fins al 31 de març.

Els veïns podran escollir el santjoaní o santjoanina, les entitats i col·lectius que hagin contribuït d'alguna manera pel poble. El certamen reconeixrà a aquells que per la

seva tasca social, la capacitat d'emprenedoria, per haver defensat la cultura catalana des del mateix poble o per haver donat a conèixer la localitat tant a Catalunya com a fora de les seves fronteres.

Enguany el jurat s'amplia a 7 persones, tots ells representants d'àmbits econòmic, social, cultural, polític i educatiu. La votació es podrà fer per les xarxes socials i la pàgina web del partit o a diferents comerços de la vila dipositant les butlletes a les urnes.

Ripoll donarà subvencions a empreses emergents

RIPOLL | ROGER SALADRIGUES

L'Ajuntament de Ripoll, amb la col·laboració de la Fundació Eduard Soler i l'Agència de Desenvolupament del Ripollès, volen fomentar la instauració de startups (empreses emergents) al municipi. Per fer-ho, donaran una subvenció de 2.500 euros anuals per aquells emprenedors que s'impliquin en un projecte tecnològic.

L'ajut complementa el projecte Techworking, un espai de cotreball situat a la Fundació Eduard Soler, que es va iniciar l'any passat. «La subvenció és per a persones que s'impliquin en un projecte tecnològic. És un ajut per engegar», explica Jordi Munell, alcalde de la capital del Ripollès. És equivalent al que val el lloguer de l'espai perquè puguin iniciar-se amb un cert coixí. «Creiem que això pot ser un estímul per



El cotreball de la Fundació Eduard Soler és el punt de partida de la proposta

l'arrelament d'empreses tecnològiques i la retenció de talent professional a Ripoll»

La concessió també servirà per generar ocupació segons les paraules del batlle: «Volem que a Ripoll tothom treballi, tingui feina i es pugui gua-

nyar la vida. Estem posant diferents mecanismes perquè així sigui»

Aquesta iniciativa se suma a les que ja s'anaven realitzant, per ajudar tan als emprenedors autònoms o com les persones que obrien un negoci nou.

TEATRE CINE COMTAL
RIPOLL

Diumenge 9 febrer 2020
a les 12 h

EUREKA !!!
CAU DE L'UNICORN
Espectacle Musical amb llum negra i olors

Musical de titelles gegants i actors en el que, amb clau d'humor tendre, es convida a l'espectador a seguir les peripècies d'una nena, la Tina, i el seu avl, un científic amb vocació de mag. Una reflexió lúcida i divertida, alhora que crítica, sobre la nostra societat i els paranyes que s'hi amaguen i una invitació a relacionar-se de manera ecològica amb l'entorn. Tot això, ben amant amb 17 cançons originals i amb olors ambientals d'essències naturals.



Augmenta l'atur el primer mes del 2020 al Ripollès



El 2020 comença amb més aturats al Ripollès

RIPOLLÈS | ROGER SALADRIGUES

L'atur ha augmentat aquest primer mes de l'any al Ripollès. Segons l'Observatori de Treball i Model Productiu de la Generalitat de Catalunya, consten 47 persones més inscrites a l'oficina de treball de Ripoll respecte al desembre del 2019. Així doncs, la xifra de persones desocupades a la comarca se situa en 877.

Ripoll és el poble on han augmentat més les xifres, amb 18 persones i 445 en total. La segueixen Camprodon, amb

una pujada de 9 persones i 66 en total; i Sant Joan de les Abadesses, amb un ascens de 6 i un recompte global de 103. Ribes de Freser ha aconseguit minvar la quantitat de parats a 4 i ara n'hi ha 52. Campdevàrol ha aconseguit no pujar aquest mes, tot i això en té 106 en aquest període.

L'única població del Ripollès on no consten persones sense ocupació és a Pardines. Campelles és l'altra localitat que presenta els números més baixos, amb només una persona comptabilitzada.

el mercat

DEL 6 AL 12 DE FEBRER DE 2020 | SUPLEMENT D'OCI | DE CULTURA

LA DISBAUXA DEL CARNESTOLTES S'AVANÇA A CAMPDEVÀNOL

Pàgina 20

ART

ESPELMES PER LA CANDELERAI GEL MALGRAT EL BON TEMPS

Pàgina 21

LA RETIRADA

CAMPRODON INICIA ELS ACTES DEL 81È ANIVERSARI DE LA RETIRADA

Pàgina 22

ANIVERSARI

EL GRUP FOTOGRÀFIC ABADESSES CELEBRA TRES ANYS DE VIDA

Pàgina 24

GASTRONOMIA

TRETZENA EDICIÓ DE LA TEMPORADA DE MATANÇA I QUARESMA



CAMPDEVÀNOL ABRIL CHINCHILLA

Campdevànol serà el primer municipi del Ripollès en donar la benvinguda al rei carnestoltes. Aquest cap de setmana la gresca i la disbauxa seran les protagonistes del poble. Dos dies plens d'activitat que reuniran les disfresses més originals. Grans i petits estan convocats a una audiència amb el rei més poca-solta. Dissabte els participants a la rua que vulguin lluir les seves millors creacions hauran d'acudir a l'Escola Pirineu. Un cop concentrats tots els participants, està previst que la rua doni el tret de sortida a les set de la tarda. El seguici resseguirà el següent recorregut: plaça de l'Església, carrer Major, plaça de la Dansa, plaça de l'Ajuntament, Hospital, plaça de l'Església i Sala Diagonal. El rei carnestoltes ens animarà amb l'esperit més festiu durant el pregó que tindrà lloc a la plaça de l'Església, on també ofe-

riran els seus balls tots els participants a la rua. Hi haurà un primer premi de 250 € per la millor carrossa o comparsa, 200 € per qui quedi en segon lloc, i 150 € pels tercers. L'entrega de premis tindrà lloc a les onze de la nit. Per participar en la rua cal inscriure's a l'Ajuntament, de 9 a 14 h, hi ha temps fins al 6 de febrer. Segons Marta Sau de la Comissió de Festes: «s'espera una participació semblant a la dels altres anys», si bé és cert que han sorgit nous grups que han fet carrossa com els pares de la guarderia. Actualment ja hi ha «entre quatre i cinc carrosses» la qual cosa explica «que s'agraeix». Per tal de recuperar forces després de gaudir de la música i la festa de la rua, a les nou del vespre es convoca a tothom a la sala Diagonal per gaudir d'un bon sopar. Tot aquell que hi vulgui anar cal

que compri els tiquets a les oficines de l'Ajuntament abans del dissabte. Els tiquets tenen un preu de 12 €. Un cop tots tinguem la panxa plena arriba més gresca. A dos quarts de dotze de la nit iniciarà la ronda de concerts, començant per Jaume Barri, seguidament l'Orquestra Sixtus i per acabar una sessió de DJ Kastix. Diumenge serà torn dels més petits de la vila. A les cinc de la tarda començarà la rua infantil acompanyada del grup Salcavila. El seguici de disfresses infantils passarà per la plaça Coberta, l'avinguda de l'Estació, l'avinguda Pau Casals, la plaça de l'Església i finalment, la sala Diagonal. Un cop a la sala, cap a les sis de la tarda, els petits campdevanolencs podran ballar sense parar amb l'animació infantil a càrrec dels Atrapasomnis.

UNA TRENTENA DE JUBILATS ES RETROBEN PER SANT BLAI

ROGER SALADRIGUES



PLANOLES J.M.R.

Després de la Candelera, arriba Sant Blai, patró de Planoles a qui el municipi ripollès dedica la festa petita. A la tradicional ofrena a l'església i la benedicció dels blaiets (aliments), l'acompanya habitualment el sopar de la gent gran. Enguany es va celebrar al restaurant La Cantina amb una trentena d'assistents. «**És una trobada tradicional on la gent es reuneix i parla de les coses del poble. Que hagin vingut una trentena de persones està molt bé**», assegurava l'alcalde, David Verge, en veure la resposta dels veïns a aquesta convocatòria anual.

Antigament, les dues festes de Planoles es trobaven molt a prop del calendari, ja que la Festa Major se celebrava el 22 de gener i la festa petita el 3 de febrer. La llegenda diu que els

convidats arribaven a la primera de les festes i s'hi quedaven fins a Sant Blai, i bé podria haver estat en un any en què la neu compliqués les comunicacions a l'hora d'emprendre el camí de tornada. Amb el trasllat de la festa major a l'estiu, el sopar de la gent gran de Planoles es manté com una bona oportunitat perquè part dels veïns es tornin a trobar al voltant d'una taula a l'estació hivernal. Així ho explicava un dels comensals, Josep Palau, a qui li agrada participar del esdeveniment i posar al dia els coneixements del poble en companyia dels veïns. Cada any el sopar se celebra en un establiment diferent que mira de proporcionar un menú apte per a tots els convidats. Enguany el sopar va constar d'un pica-pica seguit d'un sorbet de rap i les postres. En acabar, a l'apat va seguir-li la música per tal d'amenitzar la vetllada.

ESPELMES PER LA CANDELERAI GEL MALGRAT EL BON TEMPS

EL RIPOLLÈS

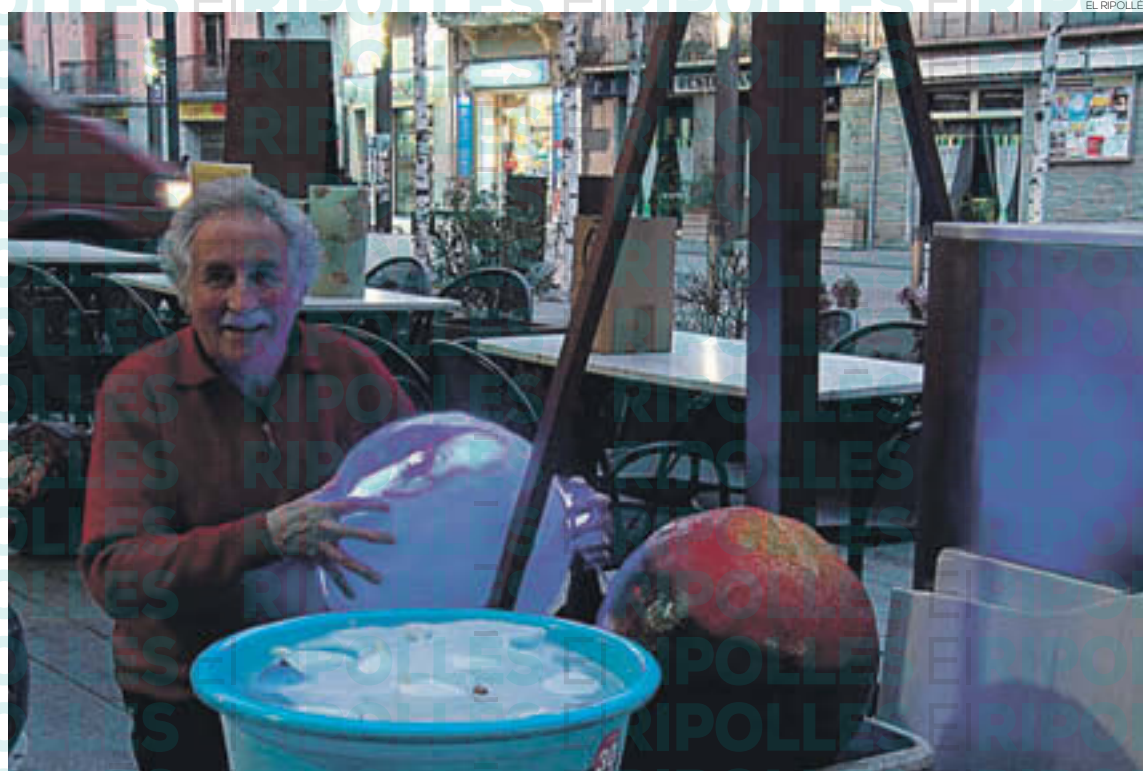

L'artista Eudald Alabau composa els elements de la seva 'performance' per la Candelera

RIPOLL JOAN MANUEL ROBLES

El Restaurant Cafè Canaules i l'artista Eudald Alabau han reeditat la seva associació amb motiu de la Candelera, amb la voluntat de donar visibilitat a la festivitat que tradicionalment tanca el cicle de Nadal, basada en la benedicció de les candeles. Habitualment per aquesta diada des de ja fa alguns anys, el públic pot observar el muntatge estètic proposat per Alabau mentre que a l'establiment hi pot trobar una proposta gastronòmica relacionada amb la festivitat. Novament, Alabau ha fonamentat la seva performance - que es va poder veure el 2 de febrer a

l'espai públic de Ripoll - en la llum de les espelmes, reforçada per la llum i color de planetes i la presència de gel que l'artista ha fotografat mentre es desfeia per immortalitzar les diferents formes que anava prenent. La celebració de la Candelera a Ripoll ha estat enguany atípica, amb temperatures suaus que no donaven peu a pensar en el tancament del cicle nadalenc. Eudald Alabau ha hagut de recórrer al'ajuda d'una empresa per aconseguir el gel de la performance. Així ho explicava Alabau abans de mostrar el muntatge plàstic d'aquesta edició: «**El clima no ens acompanya gaire perquè els muntatges de gel ni s'aguanten.**

Avui estem a una temperatura d'entre 16 i 17 graus. Perquè el gel es mantingui hauríem d'estar sota zero, però bé, el clima està canviant i ens hem d'adaptar a les noves circumstàncies», comentava amb resignació. Malgrat el contratemps, la llum de les espelmes i l'aplicada als planetes que les acompanyaven han tornat a donar com a resultat el muntatge estètic pretès per l'artista i el restaurant ripollès per tal de fer notar la tradició. La Candelera se celebra el 40è dia després de Nadal i recorda la presentació de Jesús al temple de Jerusalem i la purificació de Maria en un ritu on es beneïen candeles de cera.

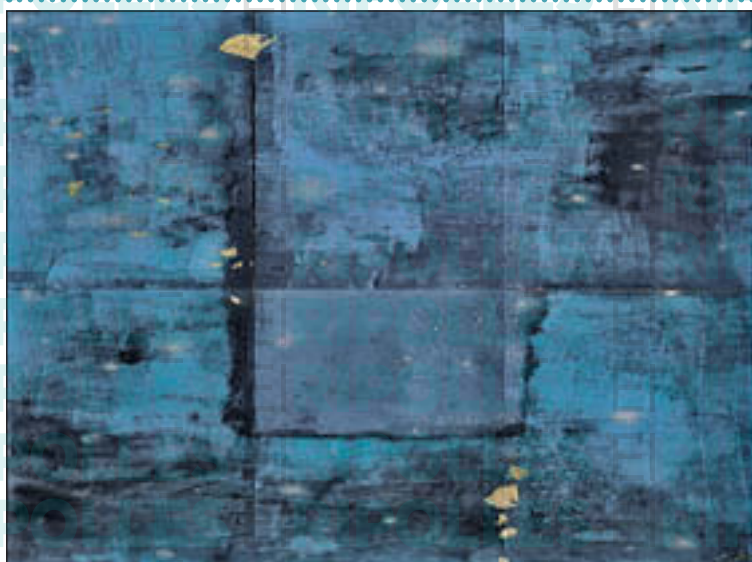

El món com a meditació

de Maria Mercader

La Diputació de Girona i l'Ajuntament de Ripoll es complauen a convidar-vos a visitar l'exposició «El món com a meditació de Maria Mercader», del programa Exposicions Viatgeres que organitza la Diputació de Girona, al Museu Etnogràfic de Ripoll (plaça de l'Abat Oliba).

Aquesta mostra es podrà veure del 3 al 27 de febrer, de dimarts a dissabte, de 10 a 13.30 h i de 16 a 18 h, i els diumenges i festius, de 10 a 14 h.



Diputació de Girona



Diputació de Ripoll



Diputació de Girona

UN ESPAI DE REFLEXIÓ SOBRE L'EXILI REPUBLICÀ A CAMPRDON

S'INICIEN ELS ACTES DEL 81è ANIVERSARI DE LA RETIRADA REPUBLICANA AMB L'EXPOSICIÓ DE L'ARGENTINA DIANA DOWEK I UNA CONFERÈNCIA DE LLUÍS BASSAGANYA

CAMPRDON XEVI PUJOL

Després d'un 2019 ple d'actes pel 80è aniversari de l'exili republicà, la Vall de Camprodon inicia una nova commemoració amb La Retirada com a eix principal. Uns fets històrics que van marcar de ple aquesta zona, ja que s'hi van viure escenes que han quedat gravades en la memòria, en el moment de la fugida cap a França de les últimes forces republicanes després de la Guerra Civil. L'espai de Cal Marquès va acollir el passat cap de setmana l'inici de la commemoració dels 81 anys d'aquest fet. Va ser amb una xerrada d'una de les persones més expertes en aquest àmbit, Lluís Bassaganya. Una conferència que va voler repassar els camins de La retirada i els testimonis que han fet arribar aquella època fins avui en dia. Bassaganya va voler donar importància a les històries que li han anat explicant durant els anys les persones que ho van viure en primera persona. «**He volgut fer èmfasi en la família Gràcia, perquè el passat 1 de novembre ens va deixar l'Amadeo. Com ell, moltes de les històries me les ha anat explicant la gent, i molts d'ells ja han mort**», relata Bassaganya. Així mateix, també explicava que «**intento recopilar la informació perquè no es perdi i perquè la memòria d'aquest país perdi i tothom sàpiga què és el que va passar**». A banda de la conferència, també es va presentar una exposició



Conferència de Lluís Bassaganya, expert en la Retirada, a l'espai de Cal Marquès de Camprodon

anomenada *Los otros Guernicas. Pintures de La Desbandá i La Retirada*, que es podrà visitar fins al 13 d'abril, combinada amb elements com ara armes d'aquell moment. La seva autora és l'argentina Diana Dowek, qui sempre ha estat molt interessada en tots els temes relacionats amb l'exili republicà després de la guerra. «**Ha estat una sort poder conèixer-la**», deia Bassaganya. El primer contacte va ser quan la pintora va demanar-li fotos de La Retirada per poder pintar. Va aprofitar una estada a Ribes de Freser, unes vacances de 15 dies a casa de la seva filla, per pintar algunes obres basades en els documents gràfics que encara queden. Va veure un

quadre que era precisament de la família Gràcia, de l'Amadeo i la seva germana arribant a Prats de Molló, després del seu viatge des del l'Aragó, on una bomba els havia deixat sense una cama a cadascun i sense la seva mare, i va pensar que l'havia de pintar sí o sí. «**Va creure que aquesta foto era impossible no pintar-la**», apuntava Bassaganya. La regidora de Cultura de l'ajuntament de Camprodon, Maria Àngels Reichach, explicava que aquest quadre, anomenat *La Família*, ha estat donat a la vila i que seguirà a Cal Marquès per poder ser vist. També va concretar que, a banda d'aquest primer acte, ja està confirmada una altra conferència sobre la Retirada, de Quim Vilanova, pel dia 11 d'abril.



L'exposició de Diana Dowek ja es troba a Camprodon

VOLS FORMAR PART DEL

CONSELL DE JOVES DE RIPOLL?

APLAÇAT al 7 de febrer

- Tens entre 15 i 22 anys?
- Vine a la trobada informativa del divendres 17 de gener a les 17h a
- Tens entre 23 i 29 anys?
- La teva trobada informativa també serà el divendres 17 de gener, però a les 19h al Casal de Joves El Galliner!

el galliner
Casal de Joves

i t'ho explicarem tot!

Pla Comunitari de Ripoll

EL GFA VOL QUE LA COMARCA SIGUI UN REFERENT FOTOGRÀFIC

TRES ANYS DE VIDA DEL GRUP FOTOGRÀFIC ABADESSES, EN UN CURS ON VOLEN CONSOLIDAR-SE DINS EL CONTEXT D'ENTITATS DE LES COMARQUES DE GIRONA I DE TOT CATALUNYA

SANT JOAN DE LES ABADESSES G. SÁNCHEZ

El Grup Fotogràfic Abades- ses (GFA) vol continuar inspirant dins del món de la fotografia al Ripollès, però també arreu del territori català. El president de l'entitat, David Fajula, reconeix que una de les seves voluntats és que «**el Ripollès acabi essent un referent a Catalunya**», i, de fet, exposa que aquest curs 2019/20 és el que «**hem d'arrelar el GFA dins el context provincial i nacional**». Per això, seguiran proposant un bon grapat d'activitats i, sobretot, de formació, perquè l'àmbit de la fotografia sigui cada vegada més rellevant des del Ripollès i cap a l'exterior. En aquest sentit, Fajula confirma que una de les propostes estrella serà el Ral·li Fotogràfic. Es tracta d'un concurs presencial, on s'hauran de presentar tres fotografies de temes secrets, fins al mateix dia de la cita. Un concurs que fa que «**molta gent vingui a Sant Joan**», des de diferents punts de Catalunya i que vol ser una data fixa a primers del mes de juny a partir d'aquesta temporada. També estan previstes tres sortides, el concurs fotogràfic amb motiu dels 3 Dies Trial Santigosa i una exposició a finals del 2020, a més dels premis del concurs Santjoanins



Ple absolut per a la proposta del Grup Fotogràfic Abadeses

pel món, que es van entregar a finals del 2019. Un cop complerts tres anys de vida de l'entitat de Sant Joan de les Abadeses, ells mateixos fan una valoració positiva de la tasca duta a terme fins al moment. El 2017, el Ripollès era l'única comarca de l'àmbit de Girona que no tenia un grup fotogràfic propi. «**El fet de fundar-lo aquí ha estat una grandíssima notícia per a la comarca**», explica Fajula, que assegura que tenen socis d'arreu del Ripollès, acullen a tothom i donen servei a tot el territori. A més, el president reconeix que trobar-se en un espai prop d'un pol d'atracció i tradició fotogràfica com Osona, o també el Bergue-

dà, el Baix Empordà o altres comarques de Girona, «**ens ajuda a fonamentar una associació al Ripollès**».

UN ANIVERSARI DIFERENT

Amb motiu dels tres anys de vida, el Grup Fotogràfic Abadeses va organitzar, el darrer cap de

setmana, una xerrada per parlar de fotografia, creativitat i inspiració... i no de càmeres, com mostraven en el cartell previ a l'activitat. Hi van participar el mateix David Fajula, acompanyat pels fotògrafs Jep Flaqué i Xevi Vilaregut. «**Voliem portar persones que ens poguessin**

explicar com treballen, d'on treuen la inspiració, com lluiten quan no en tenen», comentava Fajula. És a dir, oferir una proposta amb «**una mica de fons, que no pas veure fotografies maques d'un viatge**», per exemple.

La sala del centre cívic El Palmàs de Sant Joan va quedar petita per escoltar les reflexions i, sobretot, l'experiència en el món de la fotografia dels tres ponents. A més, el públic assistent també va poder participar de la sessió, preguntant dubtes als professionals i comentar qüestions concretes. «**A Sant Joan ens sentim molt còmodes fent xerrades i buscant coses fora del calendari, del què és més popular**», argumentava el president del GFA. I esperen poder-ho seguir fent durant molts més anys, amb una base sòlida a la seva esquadra i essent ambiciosos de cara al futur de l'entitat.

LES DATES DE LES DIFERENTS CAMINADES DE MOLLÓ A PRATS

MOLLÓ REDACCIÓ

Durant tot aquest 2020 es repetiran les caminades guiades pel Camí de la Retirada, que porta de Molló fins a Prats de Molló per Coll d'Ares. Qui s'hi vulgui apuntar, ja ho pot fer al telèfon 972.74.03.87. Una activitat més per tal de commemorar el 81è aniversari de la Retirada republicana per aquest mateix traçat natural i històric. La primera serà el pròxim dissabte 22 de febrer, amb sortida a les 8 del matí des de la plaça del Conflent de Molló. La caminada guiada es repetirà també en altres dates: els dissabtes 11 d'abril i 18 de juliol i el divendres 14 d'agost. Al cap de 15 dies, el dissabte 29 d'agost també hi haurà una nova caminada però, en aquest cas, amb sortida a les 6 de la tarda.

Es tracta en tots els casos d'un re-



Una de les caminades del 2019, amb motiu del 80è aniversari

corregut de 14 quilòmetres amb un desnivell acumulat de 1.500 metres aproximadament i una durada de 5 hores. De dificultat mitjana, cal anar preparat per a qualsevol imprevist, amb roba

d'abrigar, aigua i calçat adequat i, en el cas de la sortida del dia 29 d'agost, amb un frontal. La tornada de Prats de Molló a Molló es realitzarà en autobús, tal com explica l'organització.

FOTOGRAFIA DE MUNTANYA A VALLFOGONA DE RIPOLLÈS

VALLFOGONA DE RIPOLLÈS G.S.

Es amants de la muntanya i, ahora, de la fotografia, no es van voler perdre dissabte passat la sessió que es va proposar al local cultural de Vallfogona de Ripollès. Fins a una vintena d'assistents van prendre part d'un passi de diapositives de muntanya, que va fer les delícies de tots els participants. Segons ha confirmat l'organització, en total hi van ser presents una vintena de perso-

nes, que van poder gaudir de fotografies tant de paisatges i espais de Vallfogona de Ripollès i de la comarca, com també d'altres llocs de Catalunya, per exemple. Unes imatges fetes pels mateixos assistents, en excursions realitzades particularment i que van cedir per tal de fer aquesta projecció. La tarda es va completar amb un bon berenar per a tothom, a base de xocolata desfeta. Una activitat per repetir, sense cap mena de dubte, a Vallfogona de Ripollès.

ELS ORÍGENS DE LA SIMBIOSI ENTRE EL BARÇA I CATALUNYA

SALVA TORRES I FREDERIC PORTA TRACTEN D'ON VENEN LES RELACIONS HISTÒRIQUES ENTRE EL CLUB BLAUGRANA I EL CATALANISME, PER ÉSSER CONSIDERAT 'EL CLUB DE CATALUNYA'

SANT JOAN DE LES ABADESSES G. SÁNCHEZ

Un dels lemes que marquen el passat i present del Futbol Club Barcelona és el que l'identifica com a *Més que un club*. Però quin significat té aquesta expressió? Quan es va començar a utilitzar i per què? Aquesta és una de les incògnites que el vicepresident de la Confederació Mundial de Penyes del Futbol Club Barcelona, Salva Torres, i el periodista i escriptor, Frederic Porta, desvetllaran el pròxim dissabte a Sant Joan de les Abadesses. Serà en una xerrada a les 6 de la tarda al Palau de l'Abadia, organitzada per la Penya Blaugrana de Sant Joan de les Abadesses i la mateixa Confederació de Penyes, amb el suport de l'ajuntament. Durant la conferència *Barça i Catalunya. Els orígens de la simbiosi*, Torres i Porta també entraran en altres qüestions com els



La conferència pren la base del llibre 'Barça i Catalunya: Els orígens de la simbiosi'

orígens de les relacions històriques del Barça i el catalanisme. Els ponents volen que la conferència sigui d'allò més dinàmica. Hi presentaran també imatges inèdites, on es desvetllaran incògnites sobre el fenomen Bar-

ça, durant els primers anys de la seva existència. Serà, doncs, un recorregut pels primers 37 anys de vida del club, abans del esclat de la Guerra Civil espanyola, tot recordant que durant el 1918, ja era batejat i conegut com *el Club*

de Catalunya.

La ponència està oberta a tot el públic en general i es comptarà amb la presència de Xavier Gamper, el net del fundador del Futbol Club Barcelona, Joan Gamper. Porta i Torres també respondran

sobre altres aspectes dels primers anys d'història del club, per entendre d'on prové el caràcter poliesportiu del Barça, què va passar el 2 de desembre de 1906 i perquè el club va ser clausurat durant 6 mesos. Alhora, es parlarà de la vinculació del Barça amb el feminisme, la relació entre el club i la Primera Guerra Mundial o la Setmana Tràgica i la vaga de la Canadencia per exemple. També es farà esment de personatges com el president Sunyol i per què va ser assassinat, per què va triomfar a Hollywood un famós jugador del Barça i per quin motiu es va suïcidar el fundador del club.

Tot un seguit de preguntes i dubtes que tindran resposta de la mà dels dos conferencians. La Penya Blaugrana de Sant Joan sol organitzar com a mínim una activitat anual per donar-se a conèixer i celebrar la seva passió pel Futbol Club Barcelona.

NAN ORRIOLS I EL SEU 'HOMO VULGARIS'



L'escriptor, en primer pla, durant la presentació al Museu Etnogràfic de Ripoll

RIPOLL G.S.

Nan Orriols, escriptor vigatà, té un punt de vista particular sobre la condició humana i les contradiccions de l'època actual. Orriols creu que l'espècie humana és la més criminal del planeta, perquè està portant a la Terra a una situació límit. L'escriptor recull aquestes i altres reflexions en el seu darrer llibre, *Homo vulgaris*, presentat

diumenge passat al Museu Etnogràfic de Ripoll. Un volum plantejat a través de textos irònics, reflexions i aforismes. «**Enshan parlat sempre de consciència, de dignitat i de moral i jo dic que això no existeix**», comenta l'autor. També fa referència a Eudald Carbonell: «**va escriure que per intentar salvar l'espècie humana, hauria de desaparèixer el 50%; el desastre hi és i això és una evidència**», destaca Orriols.

'INVITACIÓ A L'ECONOMIA SOLIDÀRIA'



L'autor, Jordi Estivill, al centre de la imatge

RIPOLL G.S.

Jordi Estivill és l'autor d'aquest volum, un treball que analitza per primera vegada amb xifres i exemples pràctics la situació de l'economia solidària en clau catalana. Ell va ser un dels encarregats, dijous passat, de presentar el llibre *Invitació a l'Economia Solidària. Una visió des de Catalunya*, que va tenir lloc a la biblioteca Lambert Mata de Ripoll. «**Una economia**

que parteix de la solidaritat, la reciprocitat, de la democràcia i l'emancipació», recordava Estivill. El llibre va sorgir per la demanda de persones que s'interessen per aquest tipus de model econòmic diferent de distribució de la riquesa, que es basa en la valorització de l'ésser humà en comptes del capital. L'acte de presentació va comptar, també, amb la presència de Pere Solà, catedràtic de Pedagogia de la UAB.

UN HOMENATGE AL CALENDARI GASTRONÒMIC CATALÀ

LA TEMPORADA DE LA MATANÇA I LA QUARESMA ÉS UN CLAR EXEMPLE DE COM LES ESTACIONS DE L'ANY HAN MARCAT LA TRADICIÓ GASTRONÒMICA, I A LA VALL DE CAMPRODON HO SABEN

VALL DE CAMPRODON XEVI PUJOL

Les tradicions catalanes, sobretot a muntanya, són quelcom que resta molt arrelat al territori. Durant generacions, diferents elements del folklore i del dia a dia han anat passant de pares a fills. La gastronomia no n'és una excepció, al contrari, ja que molts dels plats que encara es mengen avui en dia provenen dels costums que es duïen a terme en el passat, seguint l'anomenat calendari gastronòmic català. El cicle de les estacions és, bàsicament, el que dona origen a aquest calendari, ja que segons les característiques de cada moment de l'any, la gent del Pirineu menjava una cosa o una altra. Aquest fet el tenen molt present a la Vall de Camprodon. Els responsables dels establiments gastronòmics d'aquesta zona impulsen cada any la Temporada de Matança i de Quaresma, amb la voluntat de seguir mantenint la tradició del que es menjava durant aquests mesos i també de divulgar-la entre els visitants que venen a la zo-

na i també la gent de la comarca que vol gaudir d'un bon menjar que prové d'antic. És per això que des de l'associació Cuines de la Vall de Camprodon proposen per tretzè any consecutiu aquesta iniciativa. Des d'aquest dilluns, ja hem entrat a la temporada de Matança, els plats i menús de la qual es podran degustar fins al dia 23 de febrer. Posteriorment, fins al 15 de març, serà el torn de la Quaresma. Onze establiments de restauració de la vall s'hi han sumat enguany, per presentar les seves propostes culinàries. Bàsicament, es tracta de treballar en nous plats amb els productes que l'hivern porta a taula, tot seguint la tradició.

LA CUINA DE SUBSISTÈNCIA

La Temporada de Matança i Quaresma és un homenatge al que encara es manté a moltes cases de muntanya, les dinàmiques de la cuina de subsistència. Amb l'arribada del fred, s'aprofiten les baixes temperatures per renovar el rebost. Així doncs, primer es consumeixen els productes que encara queden de la darre-



11 establiments se sumen a la tretzena edició d'aquesta iniciativa

ra matança, surten els pernills i les llangonisses que s'han reservat fins al final. Així doncs, el Carnaval resulta ser la festa de la carn, que es culmina amb la matança del porc i un gran ventall de nous productes: del perol, bufes, ventres, bulls i botifarrons blancs i negres; per assecat, llangonisses, fuets, xorissos i pernills; però també llangonissetes, cansalada, costelló i ossos salats i, per quan arribi el moment de segar i batre, deliciosos confits en oli i llard. Durant tot un dia, la festa de la Matança és completa, però en acabar-la, quan s'hagin con-

sumit les parts del porc que no es poden conservar, es necessitarà temps perquè d'altres productes arribin a ser mengívols, perquè s'assequin. Per tant, això suposa un canvi en l'alimentació i comença l'altra temporada, la de Quaresma. Segons l'església cristiana, aquest és un temps de penitència, però si se'n fa una lectura en clau pràctica i gastronòmica, l'abstinència de carn durant aquest període és fruit del saber, una decisió higiènica i saludable a l'espera del moment que es pugui tornar a entrar al rebost per consumir les parts del porc que s'es-

tan assecat. Per això, en aquest temps s'introdueixen aliments alternatius, sovint també conservats, com són les salaons. També componen part d'aquesta dieta els llegums i verdures d'hivern. Per tant, aquests dos tipus d'alimentació, consecutius en el temps però tan diferents, inspiren els plats dels establiments que participen en la temporada gastronòmica. Un llegat històric que ha marcat una cuina tradicional de gran qualitat a la Vall de Camprodon, que s'uneix amb les noves propostes de les joves cuines creatives. Una fusió que vol realçar la riquesa gastronòmica de la zona, un dels trets principals que es volen destacar.

ELS ESTABLIMENTS

Els restaurants on es podran degustar aquestes especialitats són els següents: a Camprodon, al Pont 9 i a l'Hotel Camprodon; a Espinavell, a Les Planes i Can Jordi; a Llanars, a l'Hotel Grèvol Spa; a Molló, a l'Hotel Calitxó i a El Costabona; a Setcases, a Can Jepet, Pirineu i Can Tiranda; i a Tregurà a la Fonda Rigà. Ja està en marxa la tretzena edició, que compta amb el suport de la Mancomunitat.

CUINES VALL DE CAMPRODON

Busques Feina?



Auxiliar de turisme
per l'Oficina de Turisme
(central de reserves)



Consulta les bases a
<https://cutt.ly/9rbFc1w>

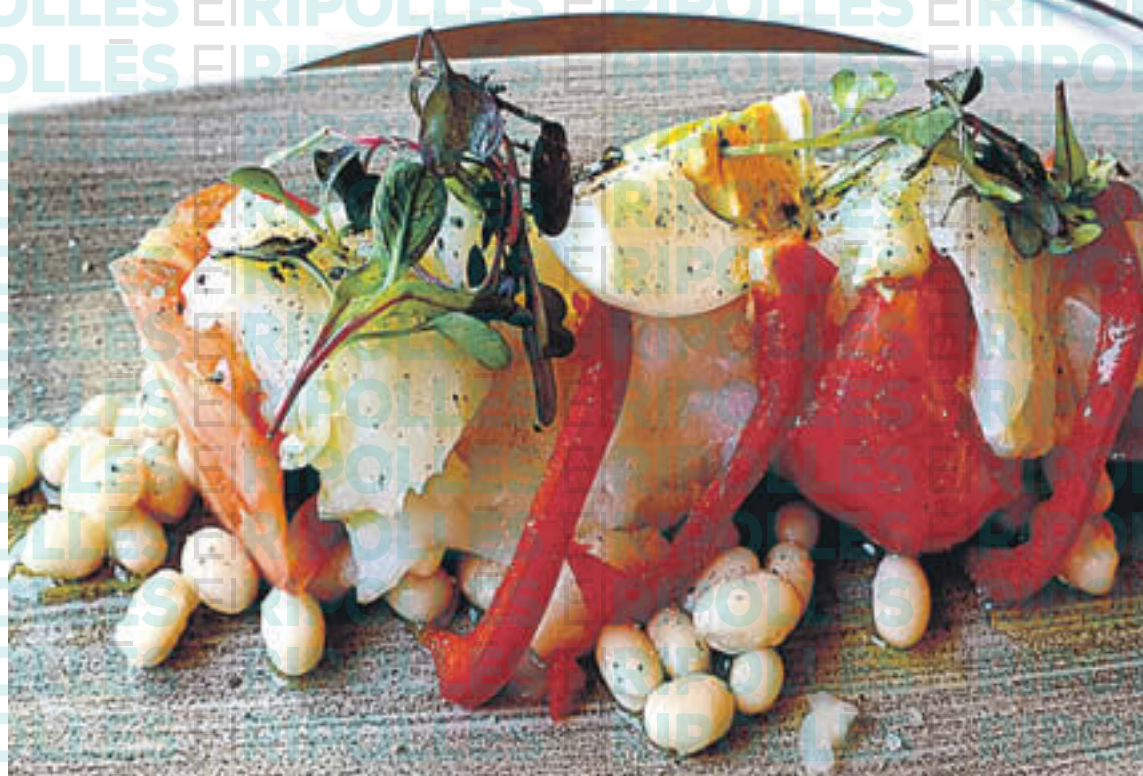

6 DE FEBRER DE 2020

EL SUPPLEMENT

El Parc Nacional d'Aigüestortes i Estany de Sant Maurici

4

VEDELLA DEL
RIPOLLÈS

6

FESTA DEL TRINXAT
A PUIGCERDÀ

8

LA GARINADA
A PALAFRUGELL



BOI • REDACCIÓ

El Parc Nacional d'Aigüestortes i Estany de Sant Maurici està situat a l'extrem nord-occidental de Catalunya, en plena serralada dels Pirineus. Si esteu pensant a venir al Parc aquí us explicarem com podeu fer-ho: Primer cal saber com arribar-hi, en transport públic o en vehicle particular.

El Parc és l'únic considerat nacional a Catalunya i es configura per un laberint de muntanyes i valls que conflueixen a la zona més alta.

En els diferents apartats d'aquest web us anirem presentant els diferents valors del Parc, de manera que en pugueu conèixer les característiques, tant des del punt de vista físic com humà.

No dubteu a visitar-nos per conèixer de primera mà allò que aquí us presentem.

La gran diferència d'altitud entre les parts més altes (3029 m.) del Parc Nacional i les més baixes (1200 m.) fa que augmenti la biodiversitat existent. L'altitud comporta un descens general de les temperatures. A més, l'orientació

El Parc Nacional d'Aigüestortes i Estany de Sant Maurici

i la inclinació determinen la quantitat de radiació rebuda, el règim tèrmic, l'evapotranspiració i la disponibilitat d'aigua de cada comunitat. També la circulació de vents i els contrastos entre solells i obacs originen particularitats climàtiques. Les parts altes dels vessants i les àrees culminants pateixen una erosió constant, mentre que les parts baixes esdevenen zones d'acumulació d'aigua i nutrients. Tots aquests factors fan que en una

àrea relativament petita s'hagin trobat un nombre relativament alt d'espècies vegetals.

A un nivell més general s'observa una evident zonificació altitudinal: l'increment d'altitud comporta una variació en diversos paràmetres ambientals (temperatures, precipitacions, qualitat de sòls, etc.) que es manifesten en certs canvis de vegetació relativament sobtats.

ESTATGE MONTÀ

Arriba aproximadament fins als 1800 m i és el país dels típics boscos caducifolis centreeuropeus amb roure martinenc (*Quercus humilis*) o faig (*Fagus sylvatica*).

ESTATGE SUBALPÍ

Per sobre del montà, arriba fins als 2300 o 2400 m. Aquí trobarem les grans masses forestals del Parc Nacional: les avetoses i els boscos de pi negre.

ESTATGE ALPÍ

És la zona dels prats rasos alpins, que ocupen l'espai on l'estiu és massa curt per permetre el creixement de les masses forestals i només poden prosperar algunes espècies herbàcies i arbusts especialment resistents. Aquestes pastures naturals, en indrets granítics amb sòls àcids com els que hi ha majoritàriament al Parc Nacional, es troben dominades pel gesp (*Festuca eskia*) o el pèl caní (*Nardus stricta*) dues graminies molt resistents però amb molt poc valor farratger.

ESTATGE SUBNIVAL

Alguns autors parlen d'aquest estatge que inclouria les àrees més altes del Parc, generalment crestes rocoses per sobre dels 2.700 m, exposades a les majors inclemències del temps.



Parc Nacional d'Aigüestortes i Estany de Sant Maurici

Seu Administrativa

Ca de Simamet
C/ de les Graieres, 2
25528 Boi
Tel.: 973 69 61 89
Fax: 973 69 61 54

FAUNA

L'observació de la fauna ens pot semblar difícil. Aquí els animals es troben en el seu ambient, i caldrà aguditzar els sentits per poder-los identificar. Tot i això, cal saber que gairebé 200 espècies de vertebrats viuen dins del Parc. Entre els mamífers cal destacar l'isard (*Rupicapra pyrenaica*), el porc senglar (*Sus scrofa*), l'ermíni (*Mustela erminea*), la marmota (*Marmota marmota*) i el cabirol (*Capreolus capreolus*). Les aus constitueixen el grup de vertebrats més nombrosos de la fauna del Parc Nacional: Així, als boscos més inaccessibles hi habiten el picot negre (*Dryocopus martius*), el gall fer (*Tetrao urogallus*), el rar mussol pirinenc (*Aegolius funereus*) i el trencapinyes (*Loxia curvirostra*), entre molts altres.

El voltor (*Gyps fulvus*), l'àguila daurada (*Aquila chrysaetos*) i el trenca-lòs (*Gypaetus barbatus*) són fàcilment observables sobre els vessants i les crestes desproveïdes de vegetació, i als prats alpins s'hi troben la perdiu blanca (*Lagopus muta*), el cercavores (*Prunella collaris*), el pardal d'ala blanca (*Montifringila nivalis*) i la gralla de bec groc (*Pyrrhocorax graculus*). Entre els amfibis destaca per la seva raresa el trítol pirinenc (*Euproctus asper*).

L'escurçó (*Vipera aspis*) és una petita serp de mossegada verinosa però que no ataca mai, sinó és molestada. Conjuntament amb la colobra llisa europea (*Coronella austriaca*) constitueix una representació del món dels rèptils al Parc.

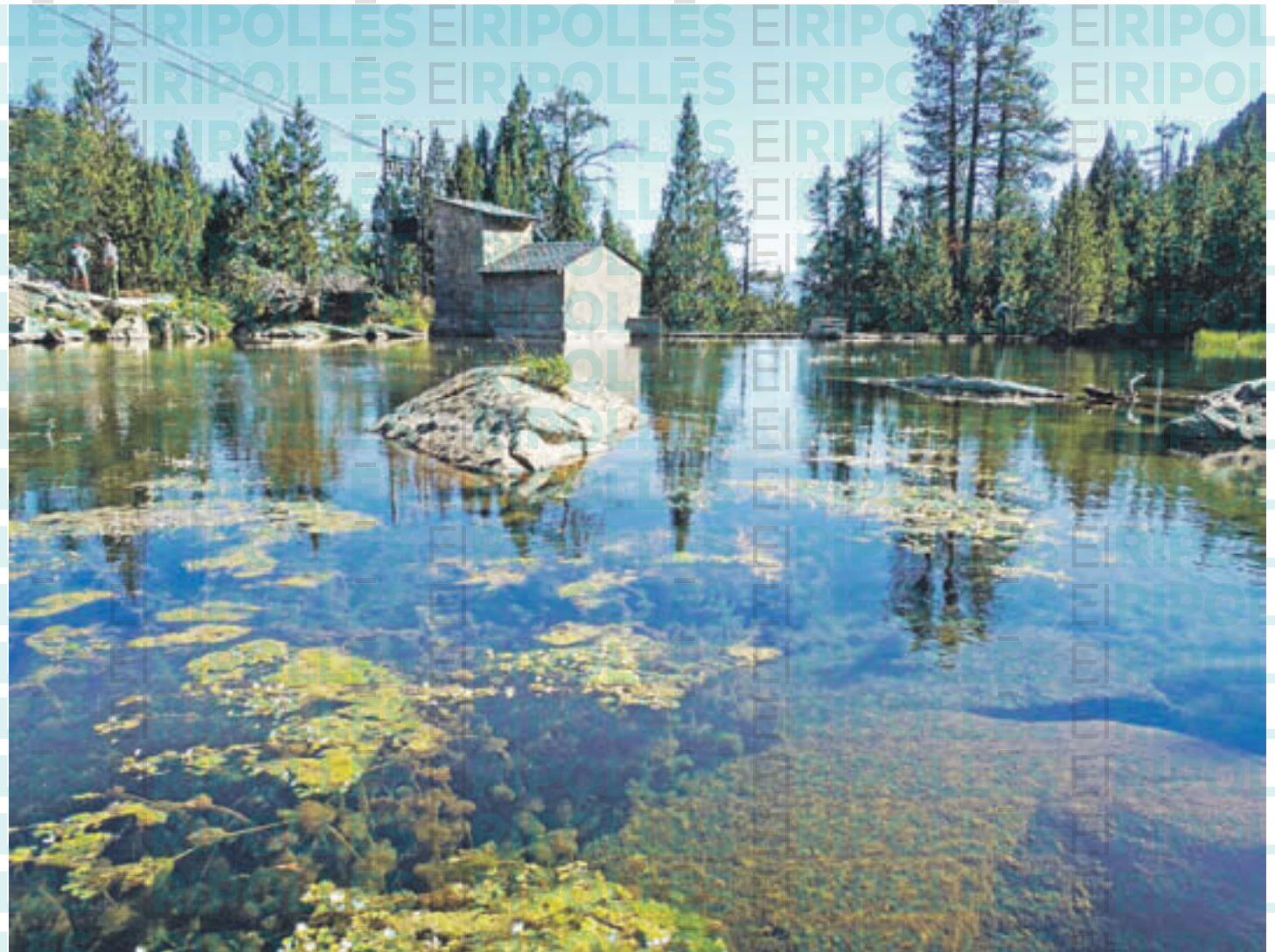

Finalment, entre els peixos hi veurem la truita comú (*Salmo trutta fario*), que troba el seu hàbitat idoni en les aigües netes i fredes d'aquest indret.

CULTURA I PATRIMONI

La història de les persones i dels pobles de l'entorn del Parc ha estat estretament lligada des de sempre a les característiques geogràfiques d'aquesta zona d'alta muntanya.

L'edat mitjana representa un despertar cultural sense precedents al Pirineu amb l'arribada de l'art romànic. Aquest fet històric ha permès l'existència d'un

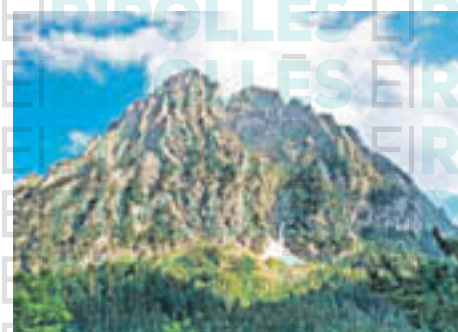

patrimoni artístic únic i perfectament integrat en el paisatge que l'envolta. El municipi de la Vall de Boi conté un

dels conjunts monumentals d'art romànic més importants d'Europa i el més complet i esplendorós dels Pirineus, amb esglésies com ara Sant Climent i Santa Maria de Taüll, Sant Joan de Boi i Santa Eulàlia d'Erill la Vall, entre moltes altres. A les valls d'Àneu destaquen les esglésies de Sant Just i Sant Pastor al poble de Son, Sant Joan d'Isil, Sant Pere del Burgal i les torres de guaita d'Espot i Escaló.

El 30 de novembre de 2000, el conjunt d'esglésies romàniques de la Vall de Boi va ser declarat Patrimoni Mundial de la Humanitat per la UNESCO.

PUBLICITAT

Lersa
COMERCIALIZADORA

Energia neta del Ripollès per al Ripollès

C. Sant Pere, 6 - 17500 RIPOLL
Tel. 972 70 00 94 - Fax 972 70 37 03
e-mail: lersa@lersaelectricitat.com



LA SEVA ENERGIA
100% RENOVABLE



Vedella del Ripollès

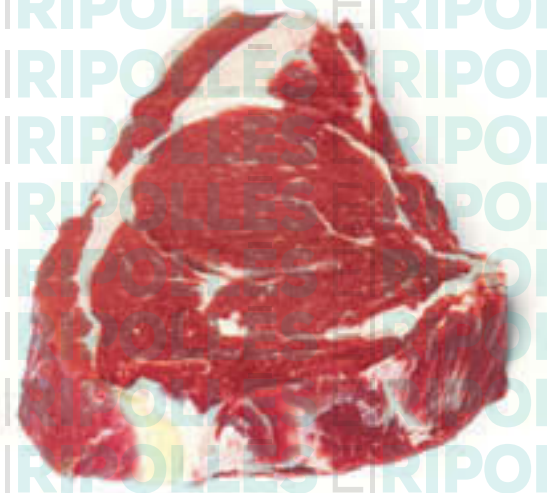

RIPOLLÈS • REDACCIÓ

El Ripollès disposa d'una gran extensió de prats i pastures on es crien els vedells i les vedelles que després es poden trobar transformats en carn als diferents establiments del territori.

Amb el pas dels anys, i amb la necessitat d'obrir-se camí en un mercat cada cop més competitiu, alguns productors s'han especialitzat en la producció ecològica de boví. En tot el territori trobem diverses explotacions inscrites al Consell Català de la Producció Agrària Ecològica CCPAE).

Tot i que al Ripollès hi ha diferents races bovines, cal destacar la cria i conservació de la Bruna dels Pirineus. Aquesta raça prové d'una antiga fusió entre la vaca autòctona catalana i bovins de raça Bruna Alpina procedents de Suïssa. És una raça especialitzada en la producció de carn i molt adaptada als prats de la zona.

Els animals criats pels ramaders de l'Associació Producte del Ripollès s'identifiquen des del naixement amb dos cròtals i un document d'identificació per a bovins (DIB). Cada vedell va acompanyat d'un certificat de garantia que s'entrega al punt de venda i que el consumidor pot consultar en el moment de comprar la

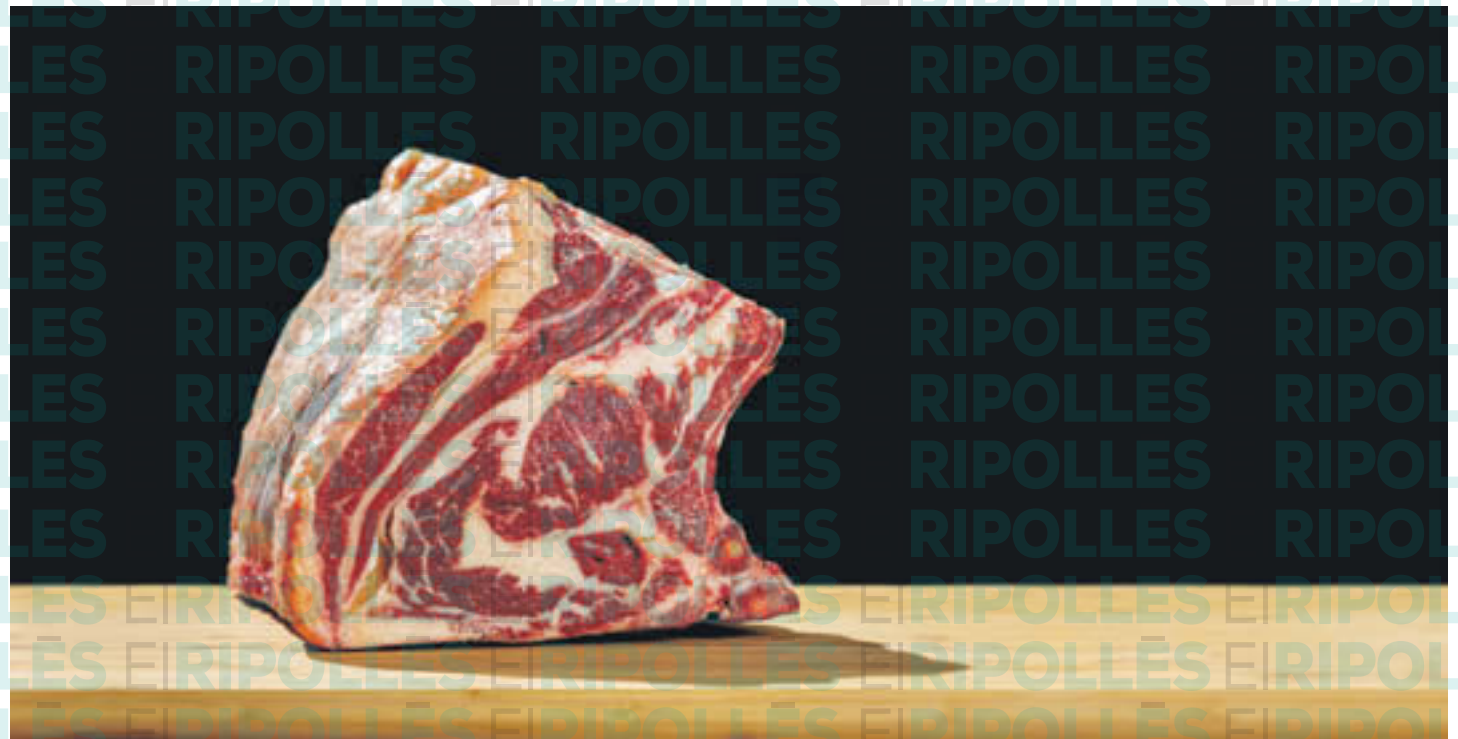

carn. Aquest certificat és la mostra que la carn compleix un rigorós programa de control integral, que consisteix en el seguiment de l'animal des del naixement fins a la presentació d'aquesta carn al punt de venda.

Segons s'exposa en la presentació de la marca "Producte del Ripollès", són carns fresques i tendres i de màxima qualitat. Totes tenen el valor afegit que provenen d'animals nascuts, criats i engreixats a les cases de pagès de la comarca.



Associació Producte del Ripollès

C. Joan Miró, 2 - 4
17500 Ripoll.
Tel. 972 70 44 99

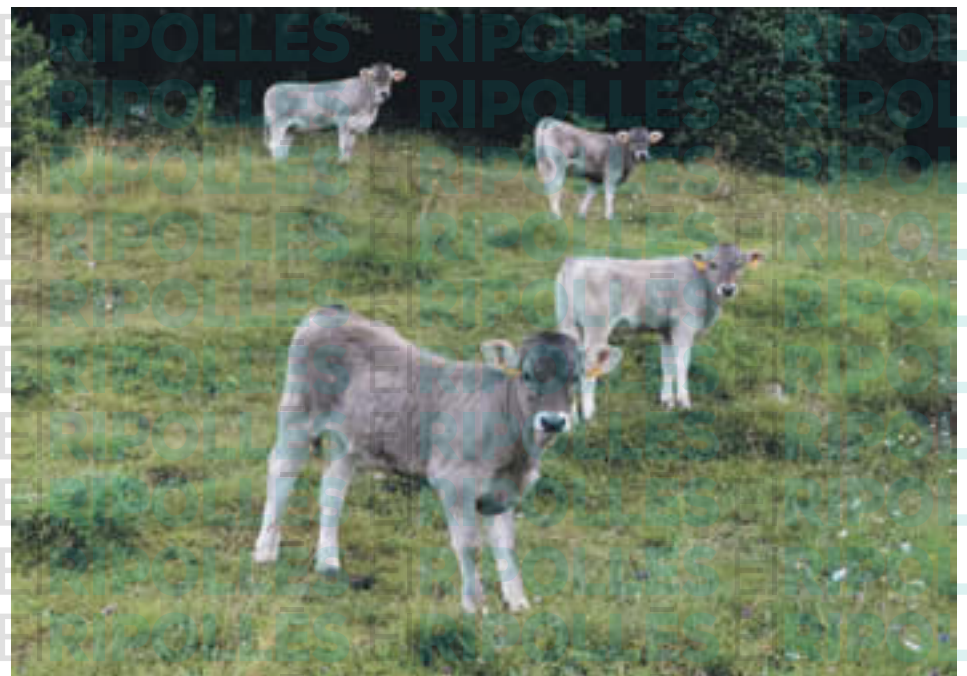



Es coneix tot el seu procés des del seu naixement a l'explotació fins que són sacrificades als mateixos escorxadors. Allà passen tots els controls higiènics i sanitaris fins que són transportades als diferents obradors on també passa tots els controls de temperatura i s'assegura la bona conservació. Així mateix es fa en el procés del transport fins a arribar als establiments on es posa a la venda.

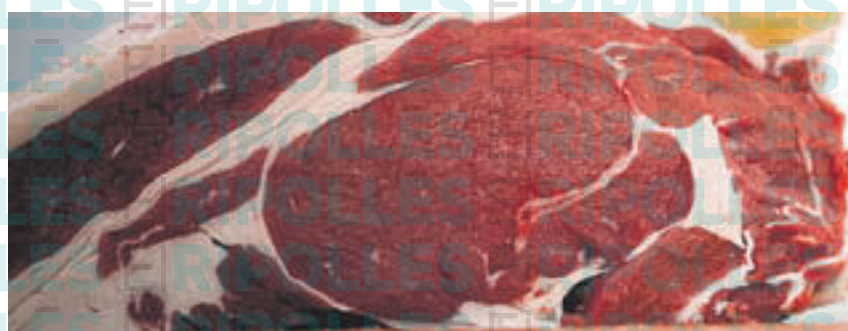

PUBLICITAT

CORCAMP S.L.

TRACTANTS DE BESTIAR

Mas Coronetes, s/n
17530 CAMPDEVÀNOL



25a Festa del Trinxat a Puigcerdà

PUIGCERDÀ • REDACCIÓ

El pròxim dissabte 29 de febrer Puigcerdà acollirà la 25a edició de la Festa del Trinxat, principal mostra gastronòmica de la comarca i una cita obligada pels amants de la cuina cerdana.

La festa del Trinxat ha esdevingut una trobada multitudinària, on anualment assisteixen un miler de comensals, provinents principalment de Puigcerdà, la Cerdanya, Catalunya, França i Andorra, on gaudeixen d'un sopar de gala que serveix d'aparador de la gastronomia local, amb el seu plat més reconegut "el Trinxat" com a protagonista.

Aquesta cita gastronòmica pretén realçar els productes de la terra. En aquest sentit els productes de Km0 hi seran ben presents no només amb la col d'hivern al capdavant (col tocada pel fred) i que serà íntegrament de producció ecològica, sinó també amb les trufes, els formatges i embotits i un segon plat elaborat pe Cuina Pirinenca de Cerdanya.

Al llarg del sopar hi haurà diferents espectacles d'entreteniments i moltes sorpreses, ja que aquest any se celebra el 25 aniversari de la Festa



del Trinxat, estem de celebració!! I la vetllada es clourà amb un ball a càrrec de l'orquestra Stresband.

El preu de les entrades serà el mateix que els darrers anys 27,50 € i els tiquets ja es poden adquirir a l'oficina de turisme, des del 5 de febrer.

A banda del sopar i per 3r any consecutiu, tots els dijous del mes de febrer els diferents bars i restaurants del municipi, que al llarg de l'any ofereixen tapes els dijous al vespre (pintxo pote) afrontaran el repte de crear tapes amb els principals ingredients d'aquest plat tan reconegut.

A més durant tot el mes de febrer els restaurants col·laboradors amb la Festa del Trinxat oferiran dins de les seves cartes i menús l'opció de degustar el tradicional Trinxat de Cerdanya.

El cartell anunciador de la festa d'enguany és obra de l'artista Miquel Rossell.

La festa del Trinxat l'organitza l'Ajuntament de Puigcerdà i el Patronat Municipal de Turisme, amb la col·laboració imprescindible de l'associació Cuina Pirinenca de Cerdanya i de diversos restaurants, pastissers, proveïdors i establiments de Puigcerdà i comarca.



Oficina de Turisme de Puigcerdà

Plaça de Santa Maria, s/n

17520 Puigcerdà

972 880 542

info@puigcerda.cat

turisme@puigcerda.cat

www.puigcerda.cat

Trinxat al plat



Febrer, el mes del trinxat!

Dediquem aquest mes a un dels plats més típics de la comarca, el trinxat!

Ens hi voleu acompanyar?

Durant aquest mes, tots els dijous de **pintxo pote** podreu gaudir d'una tapa elaborada amb algun dels ingredients del trinxat... us ho perdreu?

BARS COL·LABORADORS DE LA RUTA DEL PINTXO POTE:

- Taraxacum Burger
- La Cova del Llop
- El Refugi de la Cervesa
- La Cava Taberna
- Taberna Basca Baserri
- Restaurant L'Auró
- Frankfurt Innsbruck
- Hamburgueseria Dani

I encara més...

Gaudiu i aprofiteu aquest febrer per tastar els millors plats del trinxat elaborats pels **restaurants puigcerdanencs** que col·laboren amb la festa del trinxat. Tant si feu menú com si preferiu menjar a la carta, demaneu el plat estrella...

LLISTA DELS RESTAURANTS COL·LABORADORS...

- Tapanyam
- Origen
- Braseria o'Meigallo
- L'Espurna
- Ca l'Eudald
- La Borda del Ceretà
- Hotel del Prado
- Ca la Núria
- Restaurant Emma
- Park Hotel
- Kennedy
- El Galet
- El Graner de Puigcerdà



la palafrugell garoinada

DEL 17 DE GENER AL 31 DE MARÇ DEL 2020

#garoinada2020

Restaurants

L'Arc
La Casona
La Xicra
Xadó
Bellacosta
El Balcó de Calella
El Càntir
El Far
La Llagosta
Llauranc
Llevant
Terrassa Terramar
Es Portiò

Hotels:

Arrels d'Empordà
Can Liret
Casa Peya
Alga
Sant Roc
El Far
Llauranc
Llevant



g

Tel. 972 300 228

www.lagaroinada.cat

Organitza



Patrocina



NÚRIA DOU TORNA A RIPOLL PER PRESENTAR EXPOSICIÓ

ABRIL CHINCHILLA

L'artista d'origen ripollès Núria Dou i Barceló ha tornat a la capital de comarca per presentar el seu art en format de pintura. Ja es pot visitar a la biblioteca Lambert Mata l'exposició 'Retrobament'. Amb un nom més que encertat la pintora mostra paisatges i flors on regnen els colors més vius. A més, en honor a Ripoll, ha dedicat una secció a la vila amb quadres on hi apareixen els punts més emblemàtics del municipi ripollès. Hi podem veure el Monestir de Santa Maria, la plaça de Sant Eudald, Sant Miquel de la Roqueta... l'acaba de completar una col·lecció de quadres amb armes dels segles XVII i XVIII, en record al mercat armamentístic nascut a Ripoll en aquestes èpoques.

Durant l'acte de presentació que va tenir lloc el dissabte passat, la



Col·lecció dedicada a Ripoll

són la base de la seva obra perquè tot i que la seva vida «ha estat sempre molt dramàtica, jo tinc un caràcter molt alegre i això ho plasmo en la pintura».

El tret diferencial d'aquesta ha estat l'homenatge de l'artista cap a Ripoll, ja que ha sumat l'art romànic a la seva obra normalment dedicada al paisatge i la natura.

Dou ha exposat a diferents punts de la Costa Brava i assegura que «estic treballant contínuament» perquè «em passaria les hores treballant, ho gaudeixo molt». Una passió que li ve de ben petita quan a l'edat de 16 anys va començar a l'Escola d'Art i

Oficis de Ripoll. En diferents moments de la seva vida ha realitzat alguns cursos de dibuix i pintura tot i que ella es declara autodidacte. Al'edat de 87 anys l'artista ripollès té clar que seguirà gaudint de la seva gran passió fins que pugui.



va acompanyar la seva filla, l'alcalde de Ripoll, Jordi Munell, diferents regidors de l'Ajuntament i amics i coneguts que es van apropar per saludar l'artista que actualment resideix a Sant Feliu de Guíxols.

Núria Dou explica que els colors



Moment de la inauguració de l'exposició 'Retrobament'

'EL MÓN COM A MEDITACIÓ' AL MUSEU ETNOGRÀFIC DE RIPOLL

ROGER SALADRIGUES

L'exposició 'El món com a Meditació' de l'artista Maria Mercader ens transporta a un viatge interior per interpretar allò que ens envolta a través del seu art plàstic. Aquesta forma part del projecte Exposicions Viatgeres de la Diputació de Girona, on les mostres es traslladen a arreu del territori. En aquest cas l'exposició de Mercader ha viatjat fins al Museu Etnogràfic de Ripoll on romandrà pel gaudi de tots els visitants i ripollesos fins al dia 27 de febrer.



Diferents plafons de fusta treballats amb tècnica mixta amb colors blaus i negres contrastats amb daurats.



Consell Comarcal del Ripollès

Som on ens necessitis

Ripolles.cat

L'ART D'UTILITZAR LA NATURA COM A MODEL

RIPOLL ROGER SALADRIGUES

Ho ha tornat a fer. L'artista Evelí Adam inaugurarà l'exposició *Escultures de la natura* el 7 de febrer a les 7 de la tarda al vestíbul de la Biblioteca Lambert Mata de Ripoll. Les figures, que hi seran fins al 31 de maig, són una col·lecció de troncs i arrels trobades en els rius del Ripollès. L'exposició comptarà amb gairebé 15 escultures realitzades amb materials provinents de la natura, que Adam ha anat donant forma en el seu taller. «Estic molt agraït perquè durarà quatre mesos. Per a mi és molt important perquè tot el material l'he trobat a la comarca», ha explicat l'artífex. La temàtica que presenta per aquesta edició és semblant a la darrera exposició, que portava per nom *Mitologia i Natura*. L'única diferència és que «tot està basat en branques, arrels i

troncs del riu, en canvi a *Mitologia provenien de dins el bosc a partir de 1.800 metres d'altitud*», explica l'autor. La peculiaritat d'aquesta edició és que les peces han estat a la vora del riu i s'han anat transformant amb l'erosió de l'aigua. A més, algunes han transcorregut pel curs del riu, baixant des de l'alta muntanya, i això ha permès la modificació de la fusta provocant diferents formes.

Per l'elaboració de les seves peces, Adam s'ha passat hores caminant i observant. «És com el que va a buscar bolets que va mirant fins que en troba, doncs és el mateix». El virtuós comenta que intenta connectar amb la natura quan va a la recerca de tions: «A vegades t'acostes a un element de la natura i no et diu res, però d'altres et mira i t'inspira». A més, remarca que per fer-ho s'ho mira a través de la mirada del nen.

L'artista espera tenir el mateix èxit que altres exposicions, ja que «l'escultura porta molta feina». Alguns dels indrets que va recórrer la passada mostra que va realitzar van ser Gurb, Tarragona, Lleida o Barcelona. Segons informa l'innovador d'art natural, ha aconseguit canviar una mica la perspectiva d'algunes persones: «Abans, la gent només observava el paisatge quan anava a la muntanya i ara mira peces; n'hi ha que em diuen que van a llocs i troben branques escultòriques», explica. Adam convida a les famílies a assistir a l'exposició, sobretot als nens perquè considera que és important apropar els infants a l'art. Tanmateix, repta als visitants que interpretin cada obra. «La natura és tan àmplia, gran i maca que dona per a molt», diu. «Perquè jo posi un títol a una figura no significa que sigui així; hi ha curiosos que em diuen que veuen

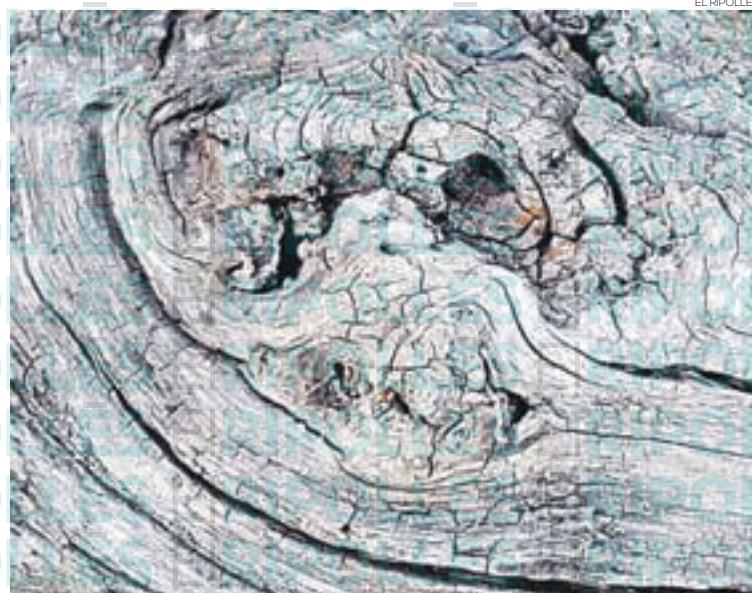

EL RIPOLLÈS

coses diferents». La inauguració estarà oberta a tots els públics i comptarà amb la col·laboració del Ajuntament de Ripoll. En l'última, celebrada a Gurb, prop de 300 persones van fer-hi acte de

presència. El divendres dia 14 inaugura a Barcelona i el mes d'abril ho farà al Monestir de Santa Maria de Bellpuig de l'Avellana, al terme municipal d'Os de Balaguer, a la comarca de la Noguera.





FORMACIÓ CONTÍNUA

100% SUBVENCIONADA

- ➔ **PNEUMÀTICA NIVELL 2 - ELECTROPNEUMÀTICA**
Conèixer el disseny i la configuració d'aquests sistemes incloent-hi la introducció de senyals, el tractament i la conversió.
- ➔ **DISSENY MECÀNIC NIVELL 2**
Aprofundir en el disseny mecànic assistit per ordinador 2D i la introducció al disseny 3D.
- ➔ **DISSENY I MECANITZACIÓ PER ORDINADOR CAD - CAM NIVELL 1**
Conèixer procediments per l'obtenció de programes de Control Numèric de manera automàtica, mitjançant el sistema CAM.
- ➔ **SOLDADURA TIG**
Tenir coneixements teòrics i pràctics sobre la soldadura TIG per executar els processos de fabricació, muntatge i reparació d'elements.

Dirigit a treballadors/es de Catalunya. Disponibilitat d'algunes places per a persones en situació d'atur.



Més informació: www.fes.cat/cursos | Tel. 972 70 11 31 | info@fes.cat

RIBES ACULL LA MOSTRA DE CINEMA DELS VOC



RIBES DE FRESER A.CH.

Ribes de Freser serà seu de la mostra de cinema i audiovisual en llengua catalana dels premis VOC impulsats per Òmnium Cultural. El municipi de la Vall de Ribes serà la població del Ripollès on es podran veure aquests curts-metratges i documentals que es mouen arreu del territori. Serà aquest cap de setmana 8

i 9 de febrer al Cinema Catalunya. Durant la primera sessió del dissabte es podrà gaudir dels films 'Hawaii' de Jordi Capdevila i 'Ferides' de Joan Pauils i d'altres més internacionals com 'Unburied' de Sally Fenaux Barleycorn i 'Vaca' de Marta Bayarri, entre altres. Diumenge 'El dol', 'Bruna', 'Savis de l'horta', etc. Les sessions seran a partir de les sis de la tarda.

AUSCHWITZ MARCA LA COMMEMORACIÓ DE L'HOLOCAUST

RIPOLL ABRIL CHINCHILLA

Com ja fa uns anys, Ripoll va voler sumar-se a la commemoració del dia Internacional en Memòria de les Víctimes de l'Holocaust. Una jornada que va estar marcada pels 75 anys de l'alliberament del camp de concentració d'Auschwitz. En l'acte presentat per Pere Roura, membre de la Comissió per la recuperació de la Memòria Històrica de Ripoll, hi van intervenir també Fina Ferrando, membre de l'Amical de Mauthausen, qui va oferir una conferència sobre el record l'Holocaust i les víctimes, sobre com van ser també els deportats republicans espanyols. Roura explicava que la intenció és «**recordar aquest passat tan obscur amb una mirada de present i de futur**». La preservació de la memòria històrica amb l'auge de les dretes arreu d'Europa és una assignatura que no podem deixar de costat. Segons Ferrando, aquesta és «**importantíssima per fer pedagogia**» i que d'aquesta manera «**tinguem armes per combatre tota aquesta onada de nova dreta feixista que està pujant a molts països d'Europa**». Per altra banda, Roura agràia la implicació dels ripollesos en la commemoració d'aquest dia, ja



Moment de l'acte de commemoració a Ripoll

que l'acte que va tenir lloc al Museu Etnogràfic va omplir la sala. Finalment, la commemoració va cloure amb música, concretament amb la cançó 'Retornarem' composta per dos presoners del camp nazi de Mauthausen i que va estar interpretada per Sergi Massana i Toni Ortega.



CARNESTOLTES CAMPDEVÀNOL 2020

DISSABTE 8 DE FEBRER

18.30 h / 10a RUA DE CARNESTOLTES

Concentració: Escola Pirineu

Obert a tothom!

Premis: 1r: 250e - 2n: 200e - 3r: 150e

19.00 h / Sortida: Escola Pirineu

Recorregut: Pl. de l'Església, c. Major, pl. de la Dansa, c. de la Gala, pl. Ajuntament, Hospital, pl. de l'Església i SalabDiagonal.

PREGÓ DEL REI CARNESTOLTES

A la pl. de l'Església.

A continuació cada grup farà el seu ball.

21.00 h / SOPAR al Diagonal

Venda d'entrades anticipades a les oficines de l'Ajuntament del 3 al 6 de febrer al preu de 12€.

Menú: Fideuà, llangonisseta amb patates xips. Postres a escollir. Aigua, vi, gassosa i pa. Cafè i gotes.

Menú infantil: Macarrons i llangonisseta amb patates xips, postres a escollir, pa i aigua, al preu de 8€.

Menú per a vegetarians/vegans prèvia notificació.

23.30 h / CONCERT amb els grups:

JAUME BARRI
ORQUESTRA SIXTUS
DJ KASTIX

DIUMENGE 9 DE FEBRER

17.00 h / RUA INFANTIL DE CARNESTOLTES

amb el grup **SALCAVILA**

Recorregut: Pl. Coberta, av. de l'Estació, av. Pau Casals, pl. de l'Església i Sala Diagonal.

18.00 h / ANIMACIÓ INFANTIL

amb el grup **ELS ATRAPASOMNIS**

El jurat s'ubicarà a la pl. de l'Església. Les inscripcions es faran a l'Ajuntament, de 9 a 14 h fins el dia 6 de febrer. L'entrega de premis es farà després del sopar (23.00 h aprox.). En cas de mal temps, la Comissió de Festes es reserva el dret de canviar el programa.

MODEST MORENO TRANSCRIU L'ÚNICA PEÇA D'ANSELM FERRER

L'AJUNTAMENT DE RIPOLL I EL MONESTIR DE MONTSERRAT HAN PROMOGUT LA PUBLICACIÓ QUE JA ES POT ADQUIRIR AL MUSEU ETNOGRÀFIC I AL MONESTIR

RIPOLL ABRIL CHINCHILLA

L'organista de Ripoll, Modest Moreno ha transcrit l'única obra que es conserva d'Anselm Ferrer, qui fou organista de Montserrat. Sota el nom de 'Peça d'Orgue', Moreno ha fet un minuciós treball de transcripció del manuscrit original. Segons explica el músic «després de provar-ho moltes vegades, vaig estar-hi cinc o sis mesos, vaig deixar una versió més tocable», i també més pràctica que l'antic document, que era massa petit i antic. Ara, la podrem gaudir gràcies a l'Ajuntament de Ripoll i el Monestir de Montserrat, que han promogut la seva publicació i ja es pot adquirir al Museu Etnogràfic de Ripoll o a l'entrada del Monestir de Santa Maria per un preu de 20 euros.

Modest ha transcrit moltes obres al llarg de la seva trajectòria però aquesta en particular la descriu com a «molt personal, bonica i



Publicació de 'Peça d'orgue'

molt espiritual». La peça tocada per Modest Moreno la podrem sentir per primera vegada en concert el 15 de març. Per

fer-ho caldrà que ens desplaçem fins a Sabadell. Si preferim esperar per rebre-la a casa, durant la Festa Major de Ripoll, Moreno té

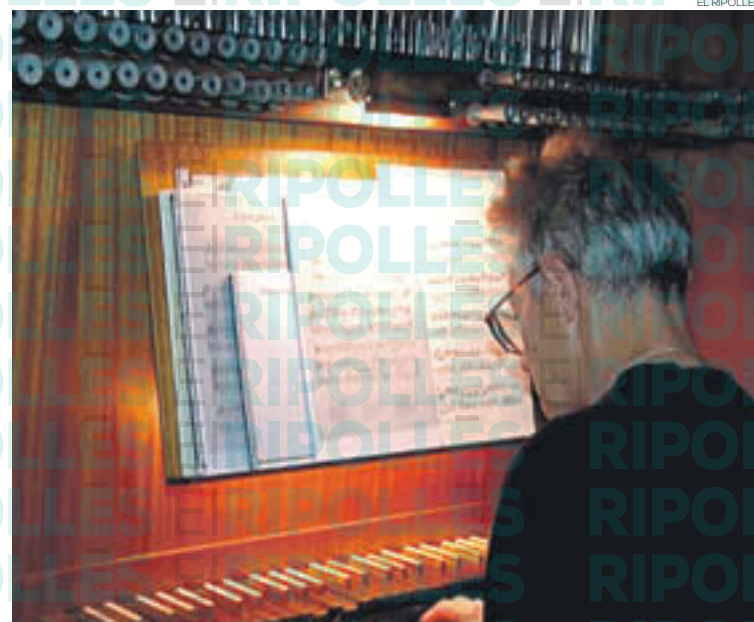

Modest Moreno tocant l'orgue de Ripoll

previst un concert al Monestir de Santa Maria. A més, l'organista no descansa i ja té en marxa un altre projecte. Es tracta de la producció

d'un disc on hi incorporarà aquesta 'Peça d'orgue'. Moreno explica que és una proposta que li han fet i que li fa «molta il·lusió».

L'ESCOLA VEDRUNA REPETEIX EL VOLUNTARIAT A LA FUNDACIÓ GUIFRÉ

RIPOLL ABRIL CHINCHILLA

Els alumnes de quart d'ESO de l'Escola Vedruna de Ripoll ja han iniciat el projecte de voluntariat a la Fundació Guifré. Es tracta d'un programa d'acompanyament a la gent gran on s'hi realitzen diferents activitats de la mà dels joves que els visiten un cop per setmana i que col·labora colze a colze amb Creu Roja Ripoll. Aquest és el tercer any que es posa en marxa el voluntariat i com sempre se'n fa un balanç molt positiu. Segons explica la Sabina Pérez, professora de l'Escola Vedruna: «és una activitat que els alumnes valoren molt positivament i això és un indicador per repetir-lo». A més, enguany la novetat és que els alumnes no canviaran durant el programa i d'aquesta manera «el vincle amb entre els alum-



Actualment estan elaborant la disfressa de Carnaval amb l'ajut dels voluntaris

nes i els usuaris de la Fundació és més gran», tal com explica la Sílvia Gallart, coordinadora de

Creu Roja Ripoll. L'Anna i la Laia són voluntàries de l'Escola Vedruna i expliquen que

«ens agrada molt estar amb els avis i poder ajudar-los», també els agradaria «que l'any que ve hi

poguéssim tornar». De fet, amb el bon balanç que es fa dels darrers anys la idea segons Gallart és «anar continuant». Els que estan realment encantats d'aquest voluntariat són els usuaris i usuaris de la Fundació Guifré que ara gaudeixen de diferents manualitats i fins i tot, han agafat pràctica amb els videojocs. La Consuelo explica que «a mi m'encanten, em posa molt contenta quan els veig». A més, la Ramona diu que «la joventut sempre és agradable, et dona vida». Així doncs, uns i altres esperen poder continuar amb aquest projecte social que omple a voluntaris i usuaris. L'any vinent però seran uns altres els voluntaris, els alumnes que passin a cursar quart d'ESO, ja que segons Pérez «creiem que és l'edat adequada per venir a fer un voluntariat d'aquest tipus».



PARC ANIMALIER DES ANGLES

AL CAPCIR

ELS ANIMALS SALVATGES DELS PIRINEUS EN EL SEU ESPAI NATURAL DE MUNTANYA

*Una de les visites preferides
per als petits i els grans*

Pla del Mir
66210 LES ANGLES (France)
0033 (0)4 68 04 17 20
parcanimalier@aol.com



HORARIS

Estiu del 10/07 al 31/08: 9 h a 18 h*

A l'hivern: 9 h a 17 h*

* Últimes entrades



**DAINA REN BISÓ CABRA
SALVATGE MARMOTA ISARD
MUFLÓ CABIROL CÈRVOL
PORC SENGLAR LLOP ÒS BRU**



APROFITANT L'ESQUIADA, MOLT MÉS A FER AL RIPOLLÈS

LA COMARCA OFEREIX UN MUNT D'ATRACTIUS PER COMBINAR UNA JORNADA D'ESQUÍ AMB D'ALTRES ASPECTES GASTRONÒMICS, CULTURALS I DE BENESTAR

RIPOLLÈS JUDITH ESPERT

Durant aquests mesos d'hivern, la comarca del Ripollès rep a un gran nombre de turistes d'arreu que venen atrets per la neu de les estacions d'esquí. Però no només es pot esquiar a la comarca, sinó que hi ha un munt d'activitats complementàries a realitzar. Per això en aquest especial volem repassar alguns d'aquests atractius, perquè en molts casos el cap de setmana no és complet si, a banda d'esquiar, no s'aprofiten d'altres opcions que té el Ripollès.

TURISME CULTURAL

Parlar de cultura i història al Ripollès és parlar d'art romànic i del bressol del poble català. A la comarca s'hi troba una de les concentracions més grans del Pirineu d'art romànic europeu, amb més de 98 monuments repartits entre els 19 municipis. Hi ha diferents visites guiades, tant als monuments romànics com als museus i centres d'interpretació.



Molt a fer al Ripollès a banda d'esquiar

EXCURSIONISME

A banda de gaudir de la muntanya sobre els esquís, la part del Ripollès que no està nevada a l'hivern també ofereix una àmplia xarxa de camins i senders

que poden resultar una gran excursió per a totes les edats. Des de les més fàcils i familiars a les més difícils per a caminants experimentats, en un clima plenament pirinenc però

amb moltes traces mediterrànies, l'ecosistema és del tot variat. A l'hivern, a la xarxa de senders Itinerànnia i als GR s'hi sumen les múltiples excursions amb raquetes de neu i amb esquís de fons, que són una alternativa a tenir en compte.

GASTRONOMIA

L'excel·lència gastronòmica és una virtut que hi ha a totes les poblacions de la comarca. Hi ha diferents rutes que ressegueixen les diferents valls, la de Ribes, la de Camprodon i el Baix Ripollès.

Establiments de restauració de qualitat a cadascun dels racons i llogarrets més amagats del Ripollès. Fins i tot als pobles més petits s'hi poden trobar restaurants a punt per rebre a un munt de visitants.

BENESTAR

També es pot cuidar del propi cos en un entorn únic. Al Ripollès també hi ha diferents centres de benestar i salut que disposen de fisioteràpia i de programes antiestrès i antiàlgics especialment dissenyats per cuidar-se a un mateix. S'hi ofereixen tractaments com la hidroteràpia i d'altres relacionats amb la bellesa.

TURISME FAMILIAR

El Ripollès és la comarca indicada per fer diferents sortides en família. Hi ha un ampli ventall de propostes per incloure als més petits de la casa. A la pàgina web de Turisme Ripollès s'hi poden trobar més de 90 activitats, cadascuna amb una fitxa explicativa, l'edat recomanada dels nens, si es pot fer o no amb cotxet, si cal portar aigua o protecció solar, el punt d'inici amb coordenades GPS i si cal o no reservar. Des d'excursions a peu, passant per passejades amb cavalls i ponis, petites pedalades, visites al parc d'animals, activitats d'aventura, pujar amb el Cremallera a la Vall de Núria, descobrir altres aspectes de la natura, de la història...

RIBES SPORT

EST. 2019

A Ribes Sport trobaràs tot el que necessites per vestir comode, fer una passejada, trekking, i molt més

T'esperem al carrer Major 24, davant l'església

622731854

www.ribessport.net

MENJARS DE CACERA PLATS TÍPICS DE MUNTANYA

Hostal Pastoret

Plaça Països Catalans, 10
17869 Vilallonga de Ter
Tel. i fax: 972 740 319
www.hostalpastoret.com
hostalpastoret@hotmail.es

VIURE A POC A POC, DESCOBRINT LES VALLS A UN RITME LENT

ELS 'SLOW DAYS' SÓN UNA MANERA DIFERENT D'ENTENDRE EL TURISME, SENSE PRESSES, QUE AL RIPOLLÈS I EN CONCRET A LA VALL DE RIBES ES VOLEN POTENCIAR

RIPOLLÈS XEVI PUJOL

Les muntanyes nevades del Ripollès són un teló de fons perfecte per poder gaudir de les activitats que es poden fer a les valls, també a l'hivern. A la Vall de Ribes, el gaudir de l'entorn l'han englobat en el concepte 'Slow Days', és a dir, anar realitzant activitats sense gens de pressa, aprofitant cada instant per descobrir l'entorn. L'oferta passa per una ruta amb bicicleta a través de boscos amb vida pròpia, o creuar algun d'aquests camins a peu. Natura, silenci, aire pur i poc més, aquest és l'encant de la comarca. Al hivern, sempre ben abrigats de bon matí, però amb temperatures que sempre

acaben pujant al migdia, també és una bona època per intercanviar una esqujada amb una excursió. Per allotjar-se a qualsevol de les valls del Ripollès, es pot gaudir de petits hotels, casetes rurals, refugis, càmpings, hostals, albergs... L'atmosfera rural és la tònica dominant.

LES RAQUETES DE NEU

Les excursions, bàsicament al nord de la comarca, a l'hivern es converteixen en rutes per poder fer amb raquetes de neu. Per exemple, Guies Roc Blanc de Camprodon ofereix l'oportunitat de fer batejos de raquetes i rutes de dia i de nit, seguint la llum de la lluna plena o les estrelles. D'altres entitats de la co-

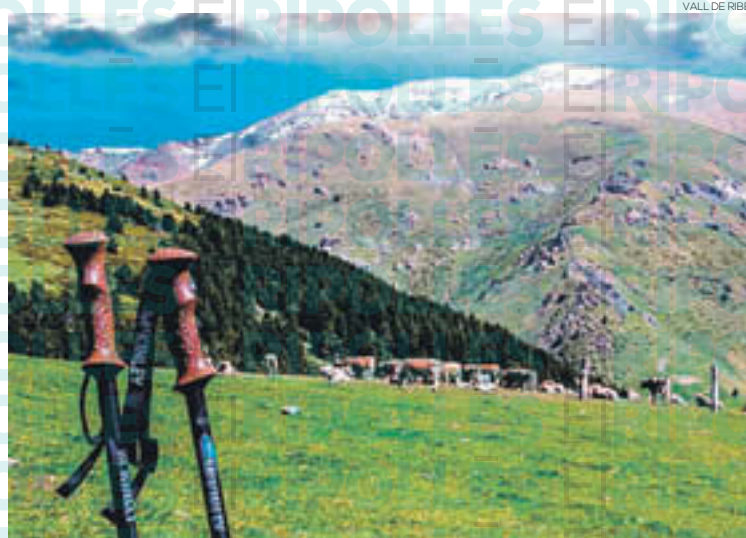

VALL DE RIBES

marca també donen l'oportunitat de viure aquesta gran sensació de trepitjar la neu, i més aquest any que les muntanyes compten amb bons gruixos.

ESCALADA

Una altra de les activitats que poden complementar l'esquí al Ripollès és l'escalada. Hi ha un munt de vies per les parets escarpades de les diferents valls, moltes d'elles equipades i també

amb guies que ajuden als principiants a iniciar-se en aquest món. Per tant, una de les opcions és gaudir d'aquesta activitat esportiva que recentment està tan de moda, ja que el Ripollès reuneix les condicions perfectes per poder-la realitzar. Montgrony o les coves de Ribes en són només alguns exemples. Per tant, es pot comprovar que el Ripollès, a l'hivern, no és només esquí o surf de neu.

ACTIVITATS A LES ESTACIONS



EL RIPOLLÈS

RIPOLLÈS REDACCIÓ

A banda de totes les activitats complementàries que hem destacat en aquest especial, les estacions de Vall de Núria i Vallter 2000 també ofereixen un munt d'esdeveniments complementaris. Per exemple, sortides amb raquetes les nits de lluna plena, construccions d'escultures de gel o espectacles de màgia a Vall de Núria, o tallers infantils de tota mena al Mini Club Infantil l'Esquirol.



VALL DE RIBES

Bar - Restaurant ANNA



GAUDEIX DE LA CUINA
MÉS TRADICIONAL EN UN
DELS MILLORS RACONS
DE LA VALL DE RIBES

VENTOLÀ - Tel. 972 727 260
17534 Ribes de Freser



EL PORTAL
DEL
CMT
BAR RESTAURANT

Mas La Coma i Ctra. Campdevívol i 17531 Gombrèn (Girona).
Tel. 972 73 06 10
dimecres tancat, excepte festes i vigílies

AGENDA

ACTES I FESTES

CAMPDEVÀNOL

DISSABTE 8

Carnestoltes
A les 18.30 h, 10a
Rua de Carnestoltes.
Concentració a l'Escola
Pirineu. Pregó del Rei
Carnestoltes a la plaça de
l'Església i posteriorment,
ball de cada grup.
A les 21 h, sopar al
Diagonal.
A les 23.30 h, Concert
amb Jaume Barri,
Orquestra Sixtus i D)
Kastix.

DIUMENGE 9

Carnestoltes
A les 17 h, Rua infantil de
Carnestoltes amb el grup
Salcavila.
A les 18 h, Animació
Infantil amb el grup Els
Atrapasomnis.

MOLLÓ

DIUMENGE 9

A les 17 h, Classes de Ball.
A la Sala de Ball.

DIMARTS 11

A les 19 h, loga amb la
Zhora.

PLANOLES

DIUMENGE 9

A les 10 h, Run4Cancer
2020. Mou-te pel càncer
a les curses de 10 i 5 km.
Sortides des de la plaça
Primer d'Octubre.

RIBES DE FRESER

DISSABTE 8

A les 19 h, Sessió de la
mostra dels Premis VOC,
Mostra d'Audiovisual
en Català. Al Cinema
Catalunya.

DIUMENGE 9

A les 18 h, Sessió de la
mostra dels Premis VOC,
Mostra d'Audiovisual
en Català. Al Cinema
Catalunya.

RIPOLL

DIVENDRES 7

A les 15 h, Taller de



El carnestoltes aterrarà dissabte i diumenge a Campdevànol

Rumba Catalana i Flamenc,
organitzat per Anar Fent.
Al Casal Cívic de la Devesa
del Pla.

DIVENDRES 7

A les 17 h, Trobada
informativa sobre el
Consell de Joves de
Ripoll. Al Casal de Joves El
Galliner.

DIVENDRES 7

A les 19 h, Inauguració de
l'exposició 'Escultures de
la natura', d'Evelí Adam.
A la Biblioteca Lambert
Mata.

DIVENDRES 7

A les 21 h, Gala d'entrega
dels Premis Ripollès
Líders. Organitza:
Comunicacions del
Ripollès. Al Teatre Comtal.

DIUMENGE 9

A les 12 h, Espectacle
musical de titelles gegants
i actors, 'Eurèka!!', de
la companyia El Cau
de l'Unicorn. Al Teatre
Comtal.

DIUMENGE 9

A les 17.30h, Ball amb
Duo Nova Gama, a la sala
Eudald Graells.

SANT JOAN DE LES

ABADESSES

DISSABTE 8

A les 11 h, Tècniques

d'escriptura per a adults, a
la biblioteca Josep Picola.

DISSABTE 8

A les 18 h, Conferència
'Barça i Catalunya. Els
orígens de la simbiosi',
amb Salva Torres i
Frederic Porta. Organitza:
Penya Blaugrana de Sant
Joan de les Abadeses. Al
Palau de l'Abadia.

VALL DE NÚRIA
(QUERALBS)

DIUMENGE 9

Festa familiar d'hivern
al Cau de la Marmota. A
les 10.30 h concurs de
dibuix ràpid; a les 11.30 h
maquillatge i gimcana; a
les 12 h, xocolata desfeta.

VALLFOGONA DE
RIPOLLÈS

DISSABTE 8

A les 16 h, VII Torneig de
Parxis per parelles, obert a
tothom. Al Local Cultural.

EXPOSICIONS I ALTRES
ACTIVITATS

CAMPRODON

FINS AL 28 DE
SETEMBRE

Exposició 'La Retirada -
L'èxode d'un poble' del
fons
Lluís Bassaganya i
el fons André Alis, a
Cal Marquès. Horari:

Dissabtes de 16 a 20 h i
diumenges de 12 a 14 h.

FINS AL 28 SETEMBRE

Exposició 'Vencedors
i Vençuts' del fons del
Memorial Democràtic,
a Cal Marquès. Horari:
Dissabtes de 16 a 20 h i
diumenges de 12 a 14 h.

FINS AL 13 D'ABRIL

Exposició 'Los otros
guernicas', pintures
de La Desbandá i La
Retirada. A l'espai
cultural Cal Marquès.
Horari: divendres i
dissabte de 17 a 21 h i
diumenge de 17 a 14 h.

RIPOLL

FINS AL 26 DE FEBRER

Exposició 'El món com
a meditació' de Maria
Mercader. Al Museu
Etnogràfic. Horari: de
dimarts a dissabte de 10
a 13.30 h i de 16 a 18h.
Diumenges i festius de
10 a 14 h.

FEBRER 2020

Exposició 'Retornament'
de Núria Dou i Barceló.
A la Biblioteca Lambert
Mata. Horari: Dilluns,
dimarts i dijous de
15.30 a 20 h. Dimecres i
divendres de 9 a 13.30 h i
de 15.30 a 20 h. Dissabte
de 10 a 14 h.

FINS AL 31 DE MAIG

Exposició 'Escultures de
la natura' d'Evelí Adam, al
vestíbul de la biblioteca
Lambert Mata. Horari:
Dilluns, dimarts i
dijous de 15.30 a 20 h.
Dimecres i divendres de
9 a 13.30 h i de 15.30 a 20
h. Dissabte de 10 a 14 h.

SANT JOAN DE LES
ABADESSES

FINS AL 8 DE MARÇ

Exposició 'Visió
íntima' d'Albert Ràfols
Casamada. A l'Espai Art
del Palau de l'Abadia.
Horari: de dilluns a
dissabte de 10 a 14

h i de 16 a 19 h i els
diumenges de 10 a 14 h.

FINS AL 29 DE FEBRER

Exposició 'Geografies'
de Mohammed Er
Rabehy. Al Palau de
l'Abadia. Horari: de
dilluns a dissabte de 10
a 14 h i de 16 a 19 h i els
diumenges de 10 a 14 h.

VISITES GUIADES

CAMPRODON

TOTS ELS DISSABTES

A les 16.30 h, visita
guiada pel centre de la
vila, amb sortida des de
l'Oficina de Turisme de la
Vall de Camprodon.

RIPOLL

TOTS ELS DIUMENGES

A les 12 h, visita
guiada al Monestir
de Ripoll i al Centre
d'Interpretació per
descobrir la història del
bressol de Catalunya
gaudint d'una fascinant
visita a l'emblemàtic
Monestir de Ripoll.

SANT JOAN DE LES
ABADESSES

TOTS ELS DISSABTES

A les 12 h, visita guiada a
un dels més importants
del romànic català
i descoberta de la
baronial vila de Sant
Joan de les Abadeses
tot resseguint-ne la
història, les llegendes i
les tradicions. Visita al
Monestir de Sant Joan
de les Abadeses i a la
Vila Vella. La visita inclou
l'entrada del Palau de
l'Abadia.

GASTRONOMIA

VALL DE CAMPRODON

FINS AL 23 DE FEBRER

Temporada
Gastronòmica de
la Matança a 11
establiments de
restauració de la vall.



TV RIPOLLÈS

Programació del 6 al 12 de febrer de 2020

CONEIX EN DIRECTE ELS PREMIATS ALS GUARDONS RIPOLLÈS LÍDERS



Viu en directe des de Televisió del Ripollès la gala dels premis Ripollès Líders. Coneix de primera mà qui serà el Ripollès de l'Any, qui gaudirà d'un premi Trajectòria, projecció cultural, emprenedoria, comerç local... Viu la gran gala de la desena edició dels premis que comptarà amb la presència del president de la Generalitat Quim Torra.

Divendres a les 21 h



ELS VINT-I-CINC

Un repàs per la història dels 25 anys de Televisió del Ripollès amb els programes més mítics dels darrers anys.

Dilluns a les 12 h



GRANS ALUMNES

Cosme Damià Moreno recorda el seu pas per l'escola Joan Maragall de Ripoll. I la setmana vinent Miquel Sitjar.

Dijous a les 15 h

Dijous 6

07.00	Notícies en Xarxa
10.00	Ben Trobats
12.00	Connecti.cat
13.00	La tertúlia del Magazín
14.00	Comarca Informatiu
14.25	El temps
14.30	Al Dia Comarques de Girona
15.00	Grans alumnes
15.30	La porteria
16.30	El Magazín
17.30	Els vint-i-cinc
18.00	Art de l'Empordà
18.30	La clau de la nostra història
19.00	Connecti.cat
20.00	Comarca Informatiu
20.25	El temps
20.30	El Magazín
21.30	Caminant per Catalunya
22.00	Comarca Informatiu
22.25	El Temps
22.30	Al Dia Comarques de Girona
23.00	Només Esport
23.30	Gaudeix la festa
00.00	Teló de fons
00.30	Comarca Informatiu
00.45	El temps
01.00	La tertúlia del Magazín
02.00	Connecti.cat
03.00	El Magazín
03.30	Ben Trobats

Dilluns 10

07.00	Notícies en Xarxa
10.00	Ben Trobats
12.00	Els vint-i-cinc
12.30	Teló de fons
13.00	La tertúlia del Magazín
14.00	Comarca Informatiu
14.20	El temps
14.30	Al Dia Comarques de Girona
15.00	Torna-la a tocar, Sam
15.30	La porteria
16.30	Barcelonauts
17.00	Clínica integral
18.00	Tot recordant
18.30	En joc
19.00	Connecti.cat
20.00	Comarca Informatiu
20.20	El temps
20.30	El Magazín
21.30	Només Esport
22.00	Comarca Informatiu
22.20	El temps
22.30	Al Dia Comarques de Girona
23.00	Premis Ripollès Líders
01.00	La tertúlia del Magazín
02.00	Connecti.cat
03.00	El Magazín
03.30	Ben Trobats

Divendres 7

07.00	Notícies en Xarxa
10.00	Ben Trobats
12.00	Connecti.cat
13.00	La tertúlia del Magazín
14.00	Comarca Informatiu
14.25	El temps
14.30	Al Dia Comarques de Girona
15.00	Caminant per Catalunya
15.30	La porteria
16.30	El Magazín
17.30	Només Esport
18.00	Gaudeix la festa
18.30	Teló de fons
19.00	Connecti.cat
20.00	Comarca Informatiu
20.20	El temps
20.30	Anem de Festa
21.00	Premis Ripollès Líders
23.00	Al Dia Comarques de Girona
23.30	Torna-la a tocar, Sam
00.00	Tot recordant
00.30	Comarca Informatiu
00.45	El temps
01.00	La tertúlia del Magazín
02.00	Connecti.cat
03.00	El Magazín
03.30	Ben Trobats

Dimarts 11

07.00	Notícies en Xarxa
10.00	Ben Trobats
12.00	Connecti.cat
13.00	La tertúlia del Magazín
14.00	Comarca Informatiu
14.25	El temps
14.30	Al Dia Comarques de Girona
15.00	Només Esport
15.30	La porteria
16.30	El Magazín
17.30	Aventura
18.00	Amb Josep Pons
18.30	Arrelats
19.00	Connecti.cat
20.00	Comarca Informatiu
20.20	El temps
20.30	El Magazín
21.00	De Vall a Vall
21.30	Som d'aquí
22.00	Comarca Informatiu
22.20	El temps
22.30	Al Dia Comarques de Girona
23.00	Actual Esports
23.30	Que n'aprenuin
00.30	Comarca Informatiu
00.45	El temps
01.00	La tertúlia del Magazín
02.00	Connecti.cat
03.00	El Magazín
03.30	Ben Trobats

Dissabte 8

07.30	Primer pla
08.00	Torna-la a tocar, Sam
08.30	Comarca Informatiu
09.00	El Magazín
10.00	Només Esport
11.00	Connecti.cat
12.00	Premis Ripollès Líders
14.00	Comarca Informatiu
14.30	El Magazín
15.30	Anem de festa
16.00	The weekly mag
18.00	Bàsquet en joc
20.30	Grans alumnes
21.00	Aventura
21.30	Al Dia Cap de Setmana
22.00	Comarca Informatiu
22.30	Al Dia Comarques de Girona
23.00	Playback vint-i-cinc

Dimecres 12

07.00	Notícies en Xarxa
10.00	Ben Trobats
12.00	Connecti.cat
13.00	La tertúlia del Magazín
14.00	Comarca Informatiu
14.25	El temps
14.30	Al Dia Comarques de Girona
15.00	De Vall a Vall
15.30	La porteria
16.30	El Magazín
17.30	Actual Esports
18.00	Clínica Integral
19.00	Connecti.cat
20.00	Comarca Informatiu
20.20	El temps
20.30	El Magazín
21.30	Els vint-i-cinc
22.00	Comarca Informatiu
22.20	El temps
22.30	Al Dia Comarques de Girona
23.00	Grans alumnes
23.30	Que n'aprenuin
00.00	La clau de la nostra història
00.30	Comarca Informatiu
00.45	El temps
01.00	La tertúlia del Magazín
02.00	Connecti.cat
03.00	El Magazín
03.30	Ben Trobats

CINEMA

Casal Camprodoni

**RICHARD JEWELL**

EUA, 2019. (131 min)

De Clint Eastwood. Amb Paul Walter Hauser, Sam Rockwell, Kathy Bates i Jon Hamm.

★★★★

Richard Jewell era un guàrdia de seguretat en els Jocs Olímpics d'Atlanta 1996, el qual va descobrir una motxilla amb explosius en el seu interior i va evitar un nombre major de víctimes en ajudar a evacuar l'àrea poc abans que es produís l'esclat. Al principi se'l va presentar com un heroi, ja que la seva intervenció va salvar vides, però posteriorment Jewell va passar a ser considerat el sospitós número u i va ser investigat com a presumpte culpable.

Drama

Dissabte i diumenge a les 18 h i les 22 h.

Cinema Comtal

JOJO RABBIT

EUA, 2019. (108 min)

De Taika Waititi. Amb Roman Griffin Davis, Scarlett Johansson i Thomasin McKenzie.

★★★★

Jojo "Rabbit" Betzler és un solitari nen alemany pertanyent a les Joventuts Hitlerianes que veu el seu món posat potes enlaire quan descobreix que la seva jove mare Rosie amaga en el seu àtic a una nena jueva. Amb l'única ajuda del seu millor amic imaginari, el mateix Adolf Hitler, Jojo haurà d'afrontar el seu cec nacionalisme amb les contradiccions d'una guerra absurda.

Comèdia. Drama.

Dissabte i diumenge a les 19.30 h i dilluns a les 21.30 h.

LEGADO EN LOS HUESOS

Espanya, 2019. (119 min)

De Fernando González Molina. Amb Marta Etura, Leonardo Sbaraglia i Elvira Mínguez.

★★★

Ha passat un any des que Amaia Salazar resolgués els crims que van terroritzar a la vall del Baztán. Embarassada i decidida a deixar enrere el viscut en Elizondo, la vida de la inspectora es veu de nou alterada per un succés inesperat: el suïcidi de diversos presos que deixen una única paraula escrita en la paret de les seves cel·les, "Tartalo". Els perills que Amaia creia haver deixat enrere tornen amb més força que mai i la inspectora haurà d'enfrontar-se a aquest nou cas en una vertiginosa recerca amenaçada per la presència de la seva pròpia mare.

Thriller. Intriga.

Dissabte a les 22 h. Diumenge a les 19.30 h.

★★★★★ Obra mestra ★★★★ Molt bona ★★★ Bona ★★ Passable • Dolenta - Sense qualificar

**Mira l'esport!**

Cada cap de setmana

A la teva televisió local



[ES] P36 ESPORTS

El Camprodon vol escapar de la zona de descens a Tercera Catalana

[ES] P37 ESPORTS

Campdevànoi i Abadessenc segueixen en la lluita per ser a dalt

[ES] P39 ESPORTS

Presentats els 294 integrants de la família de la FEC Vall del Ter

[ES] P41 ESPORTS

La lluita per la permanència de la Unió Esportiva Ripoll de bàsquet

[ES] P43 ESPORTS

Analitzem la situació del CTT Ripoll pel que resta de temporada

ESPORTS

Córrer per lluitar contra el càncer a Planoles

Sisena edició de la Run4Cancer, una prova esportiva que es realitza a vuit poblacions diferents de manera simultània

Dues proves, de 10 i 5 quilòmetres, en el cas de Planoles, amb sortida des de la plaça Primer d'Octubre aquest diumenge

PLANOLES | XEVI PUJOL

Causa solidària aquest cap de setmana a poblacions d'arreu de Girona, una de les quals és Planoles. Arriba una nova edició, i ja en seran sis, de la Run4Cancer. Aquesta és una prova esportiva que es realitza de manera simultània a vuit indrets de les comarques gironines. L'organització va a càrrec de la Fundació Oncolliga Girona, la lliga catalana d'ajuda al malalt de càncer.

A Planoles, es podrà córrer contra el càncer aquest diumenge, 9 de febrer, amb dues proves diferents. Començaran a les 10h del matí, amb la sortida des de la plaça Primer d'Octubre, a la zona del Casino. L'organització de la cursa anima a tothom a ser per la zona des de les 9h, perquè hi haurà muntada una taula per a les inscripcions del mateix dia i per la recollida de dorsals i l'obsequi dels participants, que es donarà per ordre d'inscripcions fins a esgotar existències. Aquesta prova dona l'oportunitat de moure's per ajudar als malalts de càncer i a les seves famílies, i es pot fer tan corrent com caminant, sigui al recorregut llarg o al curt, amb la companyia de familiars o amics o bé sols. Al'arribada de les dues proves, hi haurà esmorzar per a tots els participants. L'any passat, la prova de Planoles va acollir



A la Run4Cancer de l'any passat a Planoles es van recaptar fins a 1.400 euros per part dels 150 participants que va tenir

la participació de més de 150 persones i es van recaptar, en total, fins a 1.400 euros. Pel que fa a la resta, la xifra de participants a totes les poblacions va ser de 4.000 persones. Enguany, a banda de Planoles, també acolliran la cursa Salt (des del pavelló municipal d'esports),

Porqueres (amb sortida des de la zona esportiva), Olot (des del Recinte Firal), Figueres (des del Par Bosc), Palafrugell (des del pàrking de l'IES), Riudellots de la Selva (des de la plaça de l'Ajuntament) i Tossa de Mar (des del parc de Bombers).

Una iniciativa que va néixer

el 2015 i sempre s'ha estat celebrant el diumenge més pròxim al 4 de febrer, que és el Dia Mundial Contra el Càncer. Bàsicament, els recorreguts són urbans, tot i que en el cas de Planoles també es passa per un bon tram de muntanya. La prova més curta està pensada

per les famílies i la més llarga, per als corredors habituals. Es tracta d'una jornada que dona l'oportunitat de donar una part d'un mateix a la gent que pateix per culpa d'aquesta malaltia i que se suma als molts actes que es fan arreu per commemorar el dia mundial de la lluita contra ella.

EL RIPOLLÈS

A tres punts de sortir de la zona de descens

Una victòria del Camprodon al camp de l'Empuriabrava Castelló els podria fer escapar dels quatre últims llocs

L'equip acumula tres jornades seguides sense perdre, amb dues victòries

CAMPRODON | GUILLEM SÁNCHEZ

La Unió Esportiva Camprodon té el repte d'igualar o superar la millor ratxa de resultats de tota la temporada al grup 1 de Segona. Diumenge que ve, a les 4 de la tarda, s'enfronta a l'Empuriabrava Castelló a domicili i, si és capaç de puntuar, aconseguirà acumular quatre partits seguits sense perdre, el rècord positiu d'enguany. A més, el Camprodon té l'estímul que una victòria seva i una derrota del Blanes (que juga a casa contra el Marca de l'Ham), els permetria escapar dels quatre últims llocs del grup 1, que certifiquen el descens directe a Tercera.

El Camprodon es troba en una dinàmica positiva de resultats i de joc. Prova d'això és que en aquesta ratxa ascendent, l'equip ha deixat la porteria a zero en dues ocasions en les darreres tres jornades. Un fet que, en els primers 16 partits,



Una de les claus del Camprodon és poder tenir la pilota per desenvolupar el seu joc

només s'havia donat una vegada (en el triomf a casa contra el Cassà, per 1 a 0). Una de les claus per seguir per aquest camí i tenir protagonisme sobre el camp és no perdre la possessió, com avisen des del cos tècnic. «**Si no tenim la pilota, patim força**», reconeix Joan Sala. Per tant,

cal seguir apostant pels signes d'identitat que defineixen l'equip si es volen escalar més llocs encara a la classificació. El rival del cap de setmana és un equip d'allò més irregular. No ha tingut una ratxa de no guanyar o de no perdre durant més de tres partits consecutius.

Ara mateix, ve de dues victòries seguides per la mínima (2 a 1), contra el Besalú i el Can Gibert. Al mateix temps, és dels equips més golejadors de tot el grup (el quart en gols a favor, només per darrere els tres primers classificats) i el tercer més golejat de tota la lliga. Per tant, és poc ha-

FUTBOL Segona Catalana Grup 1 Jornada 19						
SANT JAUME DE LLIERCA, C.F.A - FARNERS, C.E.A						3-1
CAMPRODON, U.E.A - AMER, C.F.A						3-0
BESCANO, C.D. A - CASSÀ, U.D. A						0-0
CAN GIBERT, U.E.A - EMPURIABRAVA CASTELLÓ, C.E.A						5-1
ESCOLA F. BOSCH DE TOSCA, C.A - QUART, U.E.A						1-2
BESALÚ, C.E.A - MALGRAT, C.D. A						1-2
MARCA DE L'HAM, U.E.A - LLANÇA, C.E.A						1-0
PORQUERES, U.E.A - BLANES, C.D. A						1-0
GUIXOLS, A.D.A - TOSSA UNIÓ ESPORTIVA, A						1-2

Classificació	Equip	PT	PJ	PG	PE	PP	GF	GC
1-	BESCANO, C.D. A	41	19	12	5	2	45	20
2-	ESCOLA F. BOSCH DE TOSCA, CA	40	19	12	4	3	43	22
3-	GUIXOLS, A.D.A	39	19	11	6	2	46	18
4-	PORQUERES, U.E.A	33	19	10	3	6	28	21
5-	MARCA DE L'HAM, U.E.A	31	19	8	7	4	24	15
6-	TOSSA UNIÓ ESPORTIVA, A	30	19	9	3	7	30	24
7-	SANT JAUME DE LLIERCA, C.F.A	30	19	9	3	7	27	24
8-	AMER, C.F.A	28	19	8	4	7	24	26
9-	FARNERS, C.E. A	27	19	7	6	6	27	23
10-	EMPURIABRAVA CASTELLÓ, C.E.A	27	19	8	3	8	34	42
11-	CAN GIBERT, U.E.A	25	19	7	4	8	27	33
12-	BESALÚ, C.E.A	23	19	6	5	8	23	27
13-	MALGRAT, C.D. A	22	19	7	1	11	25	37
14-	BLANES, C.D. A	20	19	5	5	9	26	46
15-	CAMPRODON, U.E.A	18	19	5	3	11	26	34
16-	QUART, U.E.A	18	19	5	3	11	32	41
17-	CASSÀ, U.D. A	14	19	3	5	11	26	35
18-	LLANÇA, C.E.A	10	19	2	4	13	18	43

Un partit decidit al tram final i amb dues parts molt diferenciades

CAMPRODON | G. SÁNCHEZ

Diumenge passat, al camp de la Vila, els aficionats del Camprodon van viure la victòria més àmplia de tota la temporada a favor seu, fixant-nos només en el resultat. Triomf per 3 a 0 contra l'Amer. Tot i això, ningú va estar tranquil i confiat de sumar els tres punts fins als darrers minuts, quan Aitor en un servei de córner i Abde, amb un gran xut col·locat des de la frontal, van sentenciar per als locals amb dos gols. Gaínza havia donat avantatge al Camprodon a la primera part, transformant un penal a l'esquerra del porter. Un resultat que va permetre «**trencar la dinàmica dolenta**



L'Amer va fer un pas endavant a la segona part

que teníem», reconeixia Joan Sala, especialment com a locals. A la primera part «**hem estat bé, perquè tenien les línies molt juntes a darrere i hem pogut fer el nostre joc, tenir la pilota i sortir jugant**», explicava. Després del descans, en

canvi, l'Amer va sortir a fer una pressió més intensa i «**hem patit**». Ara bé, des del cos tècnic asseguraven que havien sabut defensar correctament, «**per fi un altre cop amb la porteria a zero**», per sumar tres punts molt valuosos en lliga.



Un Lluís Aspar totalment consolidat

OLLOT | REDACCIÓ

Bones notícies per al mollo-nenc Lluís Aspar, jugador de l'Olot (Segona Divisió B). Cada vegada compta amb més confiança per part del cos tècnic i, de fet, amb 19 anys, és el futbolista nascut l'any 2000 que ha disputat més minuts al grup III de Segona B, sense comptar els filials.

Aspar ja ha disputat aquesta temporada 19 partits de lliga, amb més de 1.000 minuts de joc i forma part de la millor defensa de la lliga (l'Olot només ha encaixat 15 gols en 23 jornades). El jugador de Molló està plenament centrat en el seu equip i l'únic que té al cap és «**tornar a jugar el cap de setmana següent**», ha explicat en mitjans locals.

El Campdevàno! vol continuar posant pressió al Comacròs

■ L'equip ripollès intentarà treure els tres punts a casa contra el Sant Roc Olot per trepitjar els talons al líder

CAMPDEVÀNOL | ROGER SALADRIGUES

La Unió Esportiva Campdevànol rebrà el Club Futbol Sant Roc Olot en la vintena jornada amb l'objectiu de sumar els tres punts i retallar distàncies a la Unió Esportiva Comacròs, primer classificat del grup 17 de tercera. El duel serà dissabte a les 16 hores. El conjunt ripollès intentarà continuar amb la bona dinàmica de les darreres 5 jornades, en què només ha deixat escapar dos punts. Al davant tindrà el cuer de la lliga, que només ha estat capaç de guanyar un partit aquesta temporada. «Serà un partit igual de difícil. En aquesta lliga qualsevol et pot guanyar i per molt que siguin els últims, perden molts partits per la mínima», adverteix Jordi Florido, tècnic del com-



El Campdevànol vol superar al Comacròs a la classificació

binat campdevanolenc. Ara l'equip es troba en segona posició, a dos punts del líder, tot i que el Comacròs ha disputat un partit menys, ajornat a causa del temporal Glòria.

Victòria agònica a Anglès
L'equip campdevanolenc va superar al Club Esportiu Anglès a domicili per un ajustat 2 a 3 en la jornada 19. Una victòria transcendent pels in-

teressos verd i blancs, ja que els locals estan lluitant també per estar a la part alta de la classificació. Actualment es troben sisens a dos del tercer. El matx va començar molt bé

EL RIPOLLÈS

pel Campdevànol, gràcies a un gol de Caballé al minut 6. Poc va durar l'alegria, ja que el cap de 8 minuts, els de la Selva van situar l'empat a un amb la diana de Nil Moyano. Més tard, Joan Julià avançava el conjunt local per primera vegada en l'encontre. Però a la segona meitat els visitants van demostrar perquè són els més golejadors de la competició. Sinu tornava a col·locar les taules a l'electrònic i el tercer i definitiu 2 a 3 el feia Joan Carles a falta d'un quart d'hora pel final. «Hem comès un error greu i ens ha costat un gol, però a la segona part hem dominat i hem estat superiors», explicava Florido.

L'Abadassenc intentarà mantenir la bona dinàmica a Girona

■ Els santjoanins visitaran els tercers per la cua amb l'objectiu de mantenir la tercera plaça

SANT JOAN DE LES ABADESSES | ROGER SALADRIGUES

El Club Esportiu Abadassenc visitarà el camp de la Unió Girona, 16è classificat, dissabte a les 19 hores en la vintena jornada del grup 17 de tercera. Els de Sant Joan de les Abadeses lluitaran per endur-se als tres punts i continuar en la tercera posició de la lliga. Tot i que els seus dos principals perseguidors, la Unió Esportiva Fornells i la Unió Esportiva Fontcoberta, disposen d'un partit menys, l'equip de Toni Garcia lluitarà per no despenjar-se de la part alta de la classificació. «El partit de casa va ser còmode perquè ens van deixar jugar, però allà serà

diferent, ja que ens apretaran més», alerta l'entrenador sobre el combinat gironí.

Victòria de prestigi
El conjunt del Ripollès va aconseguir una victòria important imposant-se al Fontcoberta, rival directe, per 3 a 1, en el darrer partit disputat. Els homes de Garcia van començar perdent en els primers instants del matx. El davanter Adrià Rodríguez va aprofitar una badada defensiva en el minut 5 per obrir la llaua. El duel va estar marcat per dos equips que volien portar la iniciativa, controlar la possessió i el ritme. De fet, Jordi Cruset, tècnic dels visitants,



va remarcar, al final de partit, que s'havia vist un bon partit de futbol pel que fa al joc. De mica en mica els migcampistes locals es van anar adjudicant de l'esfèric i en el minut

40 es va traduir amb l'empat a un. Albert Bassols va superar el porter rival amb una rematada acrobàtica després d'un refús que el mateix jugador va provocar. La segona meitat va seguir amb la mateixa tònica que la primera. Un gol en pròpia porta, just en la represa, d'Aleix Banal va situar el 2 a 1 pels santjoanins. Els del Pla de l'Estany van tenir alguna ocasió per empatar el matx, però van topor amb un mur sota pals. Jaume Mondejar va estar esplèndid aturant dues ocasions mà a mà. «Sumem tres punts que a la primera volta se'ns van escapar i que tanta falta ens fan», va declarar Garcia.

FUTBOL Tercera Catalana Grup 17 Jornada 19			
ANGLÈS C.E.A - CAMPDEVÀNOL, U.E.A			2-3
ABADESSENC, C.E.A - FONTCOBERTA, U.E.A			3-1
COMACRÒS, UE - UNIÓ GIRONA A.C.E.			6-2
ESCOLA F. GIRONÈS-SABAT, A - SANT GREGORI, A.E.A			1-3
SANT ROC OLOT, C.F.A - SANT PONÇ, AT, A			2-1
BANYOLES CLUB AT, A - FORNELLS, UE, A			0-1
LES PRESSES, C.F.A - SANT PRIVAT D'EN BAS, F.C.A			1-5
HOSTOLES, U.D.A - VILABLAIREX FUTBOL CLUB, A			2-1
LES PLANES, C.F.A - SANTA PAU, P, A			0-2

Classificació	Equip	PT	PG	PE	PP	GF	GC
1-	COMACRÒS, UE	41	18	13	2	3	49 25
2-	CAMPDEVÀNOL, U.E.A	39	19	12	3	4	52 32
3-	ABADESSENC, C.E.A	31	19	10	1	8	37 30
4-	FORNELLS, UE, A	30	18	9	3	6	41 34
5-	FONTCOBERTA, U.E.A	30	18	8	6	4	28 21
6-	ANGLÈS C.E.A	29	19	9	2	8	31 28
7-	SANT PONÇ, AT, A	29	19	8	5	6	39 41
8-	SANTA PAU, P, A	29	19	9	2	8	37 30
9-	HOSTOLES, U.D.A	29	19	9	2	8	35 35
10-	SANT PRIVAT D'EN BAS, F.C.A	28	19	9	1	9	40 37
11-	VILABLAIREX FUTBOL CLUB, A	27	19	8	3	8	35 35
12-	SANT GREGORI, A.E.A	25	19	7	4	8	31 36
13-	BANYOLES CLUB AT, A	24	19	7	3	9	29 32
14-	LES PRESSES, C.F.A	22	19	7	1	11	25 39
15-	LES PLANES, C.F.A	21	19	5	6	8	29 38
16-	UNIÓ GIRONA A.C.E.A	20	19	6	2	11	34 50
17-	ESCOLA F. GIRONÈS-SABAT, A	19	18	6	1	11	29 32
18-	SANT ROC OLOT, C.F.A	8	19	1	5	13	24 50

El Ripoll pot superar al Sant Pere Màrtir



Eufòria al vestidor del Ripoll, al camp del Bescanó, un cop acabat l'últim partit de lliga

RIPOLLÈS | G.S.

La jornada 20 de lliga al grup 27 de Quarta Catalana quedarà tancada amb el partit que el Ripoll jugarà a casa contra el Joventut Sant Pere Màrtir (des de les 5 de la tarda, al camp municipal). Els de la capital del Ripollès volen fer bona la dinàmica positiva que porten ara mateix en competició regular (dos triomfs consecutius) i acostar-se a la millor ratxa de la temporada actual (quatre jornades sense perdre). Duel entre dos equips que estan en

bona forma, ja que els de la Garrotxa encara no han perdut aquest 2020. Tres triomfs consecutius fins al moment, tot i que encara tenen un partit pendent contra l'Osor (que es jugarà el 22 de febrer). En cas de victòria local, el Ripoll empataria a punts amb el Sant Pere Màrtir i, si el guanya per més d'un gol, el superaria segur a la classificació. El passat cap de setmana, els homes de Felip Nieto es van imposar al camp del filial del Bescanó. Després d'una primera part sense gols, els ripo-

Acaba l'aventura d'Àlex Corredera a la Copa del Rei

RIPOLLÈS | REDACCIÓ

Aquesta setmana es juguen tots els partits corresponents als quarts de final de la Copa del Rei de futbol. Entre els vuit millors equips de la competició, però, no s'hi va poder classificar el Badajoz (Segona Divisió B), on juga el santjoaní Àlex Corredera. En el matx contra el Granada, rival de Primera Divisió, disputat el passat dimecres 29 de gener a l'estadi Nuevo Viero, els andalusos es van imposar per la mínima (2 a 3). El partit va comptar amb Corredera en l'onze titular dels locals i va ser d'allò més emocionant. De fet, en els primers 10 mi-

nuts, els dos equips ja van veure porteria, per mitjà d'Àlex Martínez i Pablo Pérez (en el cas de visitants i locals, respectivament). Llavors, igualtat màxima fins al tram final. Soldado va entrar al minut 83 i, al cap de tres minuts, va donar avantatge als seus (1 a 2). Caballero va empatar de nou per al Badajoz en temps afegit i el matx es va decidir a la pròrroga, on el Granada va estar més encertat. Carlos Fernández va fer el definitiu 2 a 3 a passada de Gonalons, certificant la classificació per als quarts. Una bona aventura del Badajoz i Corredera a la competició.

llesos van emportar-se els tres punts gràcies als tres gols que van arribar al tram final: Pine-da va inaugurar el marcador al minut 80 i Oriol Pérez i David Reig van confirmar el triomf amb dues dianes més.

FUTBOL Quarta Catalana Grup 27 Jornada 19									
OLOT, AT, A - CORNELLÀ TERRI, A, E, A	2-4								
SERINYÀ, C, F, A - BONMATÍ, C, F, A	3-2								
CASTELLFOLLIT, U, E, A - LA CANYA, A, E, A	4-3								
JOVENTUT SANT PERE MÀRTIR, A - LES PRESES, C, F, B	2-1								
BESCANÓ, C, D, B - RIPOLL CLUB FUTBOL, A	0-3								
JOANETES, C, F, A - SANT MIQUEL CAMPMAJOR, U, E, A	5-4								
ESCOLA F. GARROTXA, A - CELLERA, C, F, A	5-0								
SANTJOANEN, C, P, A - PENYA ESPORTIVA MONTAGUTA	...								
CAMÓS, C, F, A - OSOR, U, E, A	1-1								

Classificació									
Equip	PT	PJ	PG	PE	PP	GF	GC		
1.- CASTELLFOLLIT, U, E, A	36	18	11	3	4	45	24		
2.- JOANETES, C, F, A	35	18	10	5	3	47	28		
3.- ESCOLA F. GARROTXA, A	34	18	11	1	6	49	25		
4.- CELLERA, C, F, A	34	18	10	4	4	35	27		
5.- PE MONTAGUTA, A	33	17	10	3	4	46	27		
6.- ST. MIQUEL CAMPMAJOR, U, E, A	31	17	10	1	6	34	29		
7.- BESCANÓ, C, D, B	31	18	9	4	5	50	24		
8.- SERINYÀ, C, F, A	30	18	10	0	8	39	36		
9.- CORNELLÀ TERRI, A, E, A	30	18	9	3	6	38	30		
10.- JOVENTUT ST. PERE MÀRTIR, A	27	17	8	3	6	40	46		
11.- RIPOLL CLUB FUTBOL, A	24	18	7	3	8	28	38		
12.- LA CANYA, A, E, A	19	17	5	4	8	24	32		
13.- OLOT, AT, A	18	17	4	6	7	22	37		
14.- CAMÓS, C, F, A	13	17	3	4	10	23	33		
15.- OSOR, U, E, A	10	17	3	1	13	9	41		
16.- BONMATÍ, C, F, A	10	17	3	1	13	23	45		
17.- LES PRESES, C, F, B	7	18	1	4	13	20	50		

FUTBOL Segona Femení Grup 5 Jornada 14									
LA PERA, U, E, A - VIC RIUPRIMER REFO FUTBOL CLUB, B	1-4								
MOIÀ, C, E, A - SANT PERE PESCADOR, F, C, B	0-6								
RIPOLL ATLÈTIC CLUB FUTBOL, A - OAR VICA	1-3								
CASTELLTERÇOL, C, F, A - MANLLEU, A, E, C, B	...								
CORNELLÀ TERRI, A, E, A - L'ESTARTIT, U, E, A	4-2								
CASSÀ, U, D, A - TARADELL, U, D, A	6-1								
FIGUERES, U, E, A - VILA-SACRA, U, E, A	8-0								

Classificació									
Equip	PT	PJ	PG	PE	PP	GF	GC		
1.- CASSÀ, U, D, A	36	13	12	0	1	49	7		
2.- FIGUERES, U, E, A	36	13	12	0	1	64	13		
3.- VIC RIUPRIMER FCB	36	13	12	0	1	60	11		
4.- CASTELLTERÇOL, C, F, A	23	12	7	2	3	28	19		
5.- CORNELLÀ TERRI, A, E, A	22	12	7	1	4	32	25		
6.- TARADELL, U, D, A	21	13	6	3	4	26	27		
7.- LA PERA, U, E, A	16	13	5	1	7	27	34		
8.- SANT PERE PESCADOR, F, C, B	16	13	5	1	7	31	24		
9.- OAR VICA	14	13	4	2	7	35	28		
10.- RIPOLL ATLÈTIC CFA	12	13	3	3	7	25	25		
11.- MOIÀ, C, E, A	4	13	1	1	11	13	41		
12.- L'ESTARTIT, U, E, A	2	13	1	2	10	13	73		
13.- VILA-SACRA, U, E, A	0	12	0	0	12	1	77		

FUTBOL Femení Amateur F7 Grup 4 Jornada 14									
CAMALLERA, C, F. - RIELLS I VIABREA ATHLETIC CLUB, A	1-1								
LES PRESES, C, F, A	DESCANSA								
BISBALENC, AT, A - JOVENTUT SANT PERE MÀRTIR, A	15-0								
RIUDEPERES C.F. AT, A - PRADENC, F, C, A	5-4								
PENYA ESPORTIVA MONTAGUTA - FEC VALL DEL TER, A	2-3								

Classificació									
Equip	PT	PJ	PG	PE	PP	GF	GC		
1.- BISBALENC, AT, A	31	11	10	1	0	83	21		
2.- FEC VALL DEL TER, A	27	12	8	3	1	39	19		
3.- RIUDEPERES C.F. AT, A	24	12	7	3	2	54	36		
4.- LES PRESES, C, F, A	23	11	7	2	2	54	23		
5.- PE MONTAGUTA, A	17	12	5	2	5	40	38		
6.- PRADENC, F, C, A	10	12	3	1	8	33	56		
7.- RIELLS I VIABREA AC B, A	9	11	2	3	6	22	29		
8.- CAMALLERA, C, F.	8	12	2	2	8	28	56		
9.- JOVENTUT ST. PERE MÀRTIR, A	1	13	0	1	12	12	87		

L'Atlètic Ripoll vol acostar-se al Sant Pere Pescador



RIPOLL | REDACCIÓ

Si l'Atlètic Ripoll guanya el pròxim partit de lliga, s'acostarà a només un punt del Sant Pere Pescador B, el rival de diumenge a les 6 de la tarda a domicili. Les noies de la capital necessiten refer-se dels últims resultats en lliga a la Segona Divisió, que passen per un empat i tres derrotes. L'última d'aquestes, dissabte passat a casa contra l'OAR Vic, un rival directe de la zona mitjana baixa de la taula. El par-

tit va estar marcat per la igualtat i per les poques oportunitats de gol. Qui va veure porteria en primera ocasió va ser l'OAR, per mitjà d'Aina, en un cop de cap en un córner. Corina va empatar abans del descans, aprofitant una bona assistència en profunditat i rematant dos cops contra la portera vigatana. Aina, però, va posar per davant l'OAR al segon temps (minut 55), en una acció individual i una vaselina de Soler al 90 de joc va certificar el triomf visitant. Era el primer partit de la segona volta de la lliga.

Quatre partits per acabar la lliga de futbol 7



CAMPRODON | REDACCIÓ

Resten encara dues oportunitats per veure la FEC Vall del Ter com a local a la lliga amateur de futbol 7 (al grup 4), aquesta temporada com a mínim. Aquest dissabte, les noies de Josep Canseco jugaran un matx transcendent per assegurar la segona posició del grup. Les camprodonines s'enfronten a l'Atlètic Riudeperes, al camp de la Vila, des

de les 6 de la tarda. Les osonenques són les perseguidores de la FEC Vall del Ter, a tres punts de distància. A la primera volta, ambdós conjunts van empatar a dos gols. La FEC Vall del Ter acumula quatre victòries seguides en aquest tram de la competició, l'última de les quals al camp de la Penya Esportiva Montagut (2 a 3). El doblat d'Anna Coma i la diana de Mireia van donar el triomf de la FEC.

La FEC Vall del Ter vol consolidar el seu creixement

■ El club viu la seva quarta temporada i valora positivament l'aposta multiesportiva feta en el seu moment

RIPOLL | R./G.S.

La FEC Vall del Ter continua creixent en número d'esportistes que practiquen alguna de les tres disciplines que ofereix: futbol (amb 16 equips), bàsquet (4 grups) i patinatge artístic (4 grups més). Actualment viu la seva quarta temporada de vida. Des de l'entitat valoren positivament el seu desenvolupament, com diu el director esportiu, David Martí. «Hi ha hagut un creixement bastant notable i treballem per buscar l'estabilitat entre aquest fet, l'estructura de la FEC Vall del Ter i la qualitat que donem dels nostres serveis», comenta Martí. Enguany, fins a 294 joves participen d'algun dels esports de l'entitat i la majoria d'aquests

van participar, dissabte passat, de la presentació oficial d'equips, celebrada al pavelló Llandrius de Camprodon (amb un sopar, que va aplegar 450 persones). La FEC Vall del Ter també posa en valor l'aposta «multiesportiva, teniem clar que s'havien d'oferir diferents esports» per cobrir la demanda dels joves de la Vall del Ter, també en la vessant de l'esport femení. Ara, toca «consolidar la base com la tenim i fer les arrels més sòlides», confirma David Martí.

La presentació va comptar amb una desfilada de tots els jugadors, jugadores, tècnics i col·laboradors i la fotografia de família. La FEC Vall del Ter treballa amb seus a Camprodon i a Sant Joan de les Abadesses.



Foto de família de la FEC Vall del Ter

L'alcalde camprodoní, Xavier Guitart, insistia en la importància «de veure el creixement

progressiu cada any», mentre que Roqué va afegir que «era necessari a la Vall del Ter po-

der sumar perquè els nens poguessin tenir aquesta oferta esportiva».

AVANTATGES PER ALS SOCIS

vueling

uier
UNION INTERMUNICIPAL
DE TURISME DELS ESPORTS

foment

CONVENI DE COL·LABORACIÓ AVANTATGES AMB VUELING 2020

Les empreses associades a la UIER, podran gaudir d'un descompte del 5% sobre la Tarifa Bàsica i/o Òptima (tarifa base, tasa de combustible i altres taxes).

Els requisits necessaris per a la obtenció del descompte són les següents:

- Ser entitat associada a la UIER.
- Efectuar la compra del bitllet amb antelació mínima de 14 dies, n° de persones per compra: mínima 1 i màxim 2 i n° de vouchers per compra: 1
- Per gaudir del descompte, els vols hauran de ser per a viatges professionals i no hauran de coincidir dins els períodes marcats**
- Els descomptes s'aplicaran fins el 31/12/2020.

**Per a més informació podeu contactar a uier@uier.org o bé trucant al 972 70 31 11



UIER al servei de les empreses

C. Macià Bonaplata, 4 · 17500 Ripoll · Tel. (+34) 972 703 111 · www.uier.org

Pau Coll (SCC) primer campió català d'esprint

■ Maria Costa es va imposar a Ares Torra i Martina Gonfaus

ST. JOAN DE LES ABADESSES | XEVI PUJOL

L'esportista de l'Ski Club Camprodon, Pau Coll, ostentà el títol de campió de Catalunya d'esquí de muntanya en la modalitat Esprint com a mínim, fins a la propera edició de la competició. Coll va ser el més ràpid en la cita que va tenir lloc el darre cap de setmana a l'estació palleira d'Espot Esquí. Es va imposar a Aleix Domènech (Centre Excursionista Olot) i a Guillem (Cerdanya Skimo Team), estrenant-se així en el palmarès de l'especialitat (era la primera vegada que se celebrava un Campionat de Catalunya d'esquí de muntanya en aquesta modalitat). La final va ser molt igualada entre els participants, que van haver d'afrontar un recorregut curt (d'uns 300 metres, amb uns 80 metres de desnivell acumulat), amb ascensos, descensos i canvis de pells combinats. Tots ells van anar classificant-se en les eliminatòries fins a trobar-se a la final. En categoria femenina, Maria Costa (AE Mountain Runners del Berguedà), va



Coll, Domènech i Farriol, d'esquerra a dreta

obtenir la primera posició, per davant d'Ares Torra i Martina Gonfaus. Costa també es va endur el campionat en la categoria sub-18, mentre que Martina Gonfaus es va classificar en primer lloc entre les esportistes de la categoria sub-16. El millor esquiador esprint sub-18 masculí va ser Ot Ferrer, que va ser més ràpid que Marc Ràdua i Enric Baños, que

van creuar la meta en segona i tercera posició, amb un marge molt petit de temps. Gael Álvarez es va imposar entre els equidors sub-16, mentre que el triomf en sub-14 va anar a parar a mans d'Aina Garreta i Miquel Casals. En total, una setantena d'esquiadors catalans van prendre part d'aquest Campionat de Catalunya Esprint.

Sopar de raid de la FC d'Hípica i premis de la temporada 2019

FEDERACIÓ CATALANA HÍPICA



RIPOLL | REDACCIÓ

Gairebé 200 persones es van reunir el passat dissabte al restaurant de l'Hotel La Solana de Ripoll per viure l'entrega de premis als genets catalans de Raid que van destacar durant la temporada passada, corresponent a l'any 2019. Al final del sopar, el president de la Federació d'Hípica Catalana, Emili Zegri boada, juntament amb els membres de la Comissió de Raid, van fer entrega dels trofeus als tres primers classificats de cada categoria de les proves de promoció. També es

van lliurar les plaques de reconeixements als equips i genets del país que es van imposar en el Campionat de Catalunya, el Campionat d'Espanya Absolut i de Joves Genets, el Campionat d'Europa Absolut i el Campionat del Món de Joves Genets. També, als equips dels joves representants de la selecció catalana al Campionat d'Espanya d'Interautonomies celebrat a Ademuz (València). Entre tots els assistents al sopar es va celebrar un sorteig de diferents articles cedits per la mateixa Federació. La vetllada va cloure amb un ball fins ben entrada la nit, a les mateixes instal·lacions.

RIPOLLÈS | G.S.

L'esquí és un dels esports típics del Ripollès i cada vegada hi ha un major interès per rebre formació en aquesta disciplina. A l'Institut Abat Oliba de Ripoll s'ofereix la possibilitat d'obtenir el títol de tècnic en esquí alpí, surf de neu i muntanya. Mireia Andreu, responsable d'ensenyaments esportiu del centre ripollès, explica que **«són estudis que tenen molt d'èxit perquè durant la temporada d'esquí, si ens neva com aquest any, tenim molta demanda de tècnics»**. **«Com més en tinguem i més ben formats, més bé sabran què han de fer»**, afegeix.

Durant el passat mes de gener, la darrera setmana, es van celebrar les proves d'accés per poder-se matricular en aquests ensenyaments de règim especial. **«Funcionen**

Major demanda de formació per ser tècnic en esports de neu i muntanya



Els estudis per a ser tècnic d'esports d'hivern despertem un gran interès

diferent de la resta», explica Andreu. Aquest 2020 s'ha donat inici ja a alguns dels ensenyaments especials d'esports a Ripoll (segon nivell) i els que

deriven d'aquestes proves d'accés, ho fan aquests dies un cop sabuts els resultats de les mateixes. Els estudis s'acabaran a mitjans de març i llavors

començarà el bloc específic d'esquí, de surf de neu i de muntanya mitjana i **«en-cadenem les especialitats una darrera l'altra»**.

L'Olla de Núria, 13 i 14 de juny

QUERALS | REDACCIÓ

L'organització de l'Olla de Núria ha anunciat que, finalment, les curses previstes per al darrer cap de setmana de maig canvien de data. Els interessats en córrer alguna de les distàncies proposades s'hauran de guardar el 13 i el 14 de juny, dates finals de celebració de l'Olla de Núria, com ha explicat la Unió Excursionista de Vic. En un comunicat exposen que des de fa uns anys experimenten que a finals de maig, el recorregut encara és ple de neu i, per la seguretat de tothom qui pren part de la prova, han apostat pel canvi de data. També afegeixen que *amb aquest canvi ens comprometem a treballar per a la conservació de la Perdu Blanca*.

«Hem d'encarar els partits amb confiança»

■ La UE Ripoll A està en descens i vol sortir-ne

RIPOLL | XEVI PUJOL

El CB Granollers 2 - Sans serà el proper rival de la Unió Esportiva Ripoll. Un partit que es jugarà aquest dissabte, a partir de les quatre de la tarda, i que els ripollesos afrontaran com a visitants. El rival és quart a la classificació, amb 11 partits guanyats fins ara. El Ripoll, per



JORDI AMÀRITA

Derrota en el darrer partit davant el Farners a casa

BÀSQUET Segona Masculina Grup 3 Fase Regular Jornada 16	
CB TONA A - CEB GIRONA	80 - 69
UNIO ESPORTIVA RIPOLL A - C.B. FARNERS A	67 - 72
MURALLA ÒPTICA C.B. BLANES - CB GRANOLLERS 2-SANS	67 - 62
F.D. CASSANENC - RIPOTRANS LLIÇA D'AMUNT 2	88 - 79
C.B. SANT CELONI A - UER PINEDA DE MAR	52 - 72
C.B. SANTA EUGÈNIA - C.B. BESCANÓ	73 - 60
CESET - CB QUART BICENTURY	...

Classificació	Equip	PJ	PG	PP	NP	PF	PC	PT
1.-	C.B. BESCANÓ	16	12	4	0	1285	1153	28
2.-	UER PINEDA DE MAR	16	12	4	0	1106	999	28
3.-	CESET	15	12	3	0	1080	942	27
4.-	CB GRANOLLERS 2-SANS	16	11	5	0	1140	973	27
5.-	MURALLA ÒPTICA C.B. BLANES	16	10	6	0	1228	1162	26
6.-	CB TONA A	16	10	6	0	1195	1093	26
7.-	C.B. FARNERS A	16	9	7	0	1107	1094	25
8.-	C.B. SANTA EUGÈNIA	15	8	7	0	1074	1032	23
9.-	F.D. CASSANENC	16	6	10	0	1147	1203	22
10.-	CB QUART BICENTURY	15	6	9	0	1070	1147	21
11.-	C.B. SANT CELONI A	16	5	11	0	1091	1149	21
12.-	UNIO ESPORTIVA RIPOLL A	15	4	11	0	1059	1155	19
13.-	RIPOTRANS LLIÇA D'AMUNT 2	16	3	13	0	1053	1265	19
14.-	CEB GIRONA	16	2	14	0	1036	1304	18

la seva banda, només n'ha pogut guanyar quatre i ara mateix seria un dels equips que baixaria de categoria. Vicenç Vilarrasa, entrenador de l'equip, opina que **«hem d'encarar els següents partits amb confiança, confiar en el nostre joc i els tirs i intentar guanyar per no estar en posicions de descens»**.

El passat cap de setmana, der-

rota a casa davant el Farners. Els visitants van anar gairebé tota l'estona per davant a l'electrònic, amb una renda còmoda. **«Hem jugat contra un molt bon equip, ho hem intentat durant tot el partit però no els hem acabat d'atrapar»**, defineix Vilarrasa. Al darrer quart, els ripollesos es van acostar però van acabar perdent de cinc punts, 67-72.

El GB Ripollès afronta amb moltes baixes el partit al camp del CEU B

RIPOLL | X.P.

La principal dificultat a superar aquest proper cap de setmana per al GB Ripollès de rugby són les moltes baixes que tindran de cara al partit que han de disputar. **«Se'ns**



JOAN FAJULA

Partit com a visitant del GB Ripollès aquest dissabte, a Barcelona

RUGBI Senior Masculí Tercera Jornada 3	
GB RIPOLLÈS - TORDERA	65 - 10
CR ALELLA - CNPN C	19 - 12
CRC TERRASSA B - ESPARREGUERA - ANOIA	29 - 14
RC CORNELLÀ B - RC MARTORELL - CEU B7	16 - 15

Classificació	Equip	PJ	PG	PP	TF	TC	DT	EC	BF	BD	PT	
1.-	CR ALELLA	3	3	0	0	74	23	51	9	3	2	0
2.-	RC CORNELLÀ B - RC MARTORELL	3	3	0	0	70	62	8	8	0	0	12
3.-	GB RIPOLLÈS	3	2	0	1	136	49	87	22	7	2	1
4.-	CRC TERRASSA B	3	1	0	2	57	75	-18	8	12	1	6
5.-	ESPARREGUERA - ANOIA	3	1	0	2	58	83	-25	8	13	1	0
6.-	CNPN C	3	1	0	2	50	81	-31	8	13	0	1
7.-	CEU B	3	1	0	2	54	44	10	9	2	1	4
8.-	TORDERA	3	0	0	3	47	129	-82	7	21	0	0

ha ajuntat que tenim molta gent lesionada i també que n'hi ha que són fora», explica el president del club, Borja Solà. Han demanat canviar el partit de dia, però per ara no són massa optimistes i l'hauran de jugar aquest dissabte a les 18.15 h. El rival és el Club Esportiu Universitari de Bar-

celona B. Fins ara, han guanyat un partit dels tres que han jugat a Tercera. Els ripollesos n'han guanyat dos, i esperen poder fer un bon paper en aquest tot i anar tan justos d'efectius. **«La dificultat dependrà de si ells convoquen molts jugadors de l'A, que juga abans»**, afegeix Solà.

Partits a casa per a la UE Ripoll B i el CB Campdevàrol a la Territorial



EL RIPOLLÈS

EL CB Campdevàrol jugarà encara a Sant Joan de les Abadesses

RIPOLL / CAMPDEVÀROL | J.E.

El CB Palafolls és un equip de la part baixa de la taula de la Territorial de bàsquet. Fins ara ha guanyat dos partits dels 12 que ha jugat. Per tant, sembla una oportunitat propícia per a la Unió Esportiva Ripoll B per tornar al camí de la victòria. Es tracta del proper rival del filial ripollès, en un partit que es jugarà al pavelló de l'Avellaneda aquest dissabte, a partir de les quatre de la tarda. En el seu darrer desplaçament, els ripollesos no van poder superar al CB Vilablareix, que va aconseguir la seva quarta victòria a la seva pista. El resultat final va ser de 66-60. Ara mateix, el filial ripollès compta amb 6 victòries i 6 derrotes al seu caseller, i està a la sisena posició del grup. Té a només una victòria a l'Hostalric.

El Club Bàsquet Campdevàrol, per la seva banda, està situat a la penúltima posició d'aquesta mateixa categoria. En la passada jornada, va estar a punt de treure alguna cosa positiva de la seva visita al Palafolls, precisament el proper rival del Ripoll. Només tres punts de diferència van separar als dos equips al final del matx. Els locals se'l van emportar per 66-63. Aquesta era la setena derrota dels campdevanolencs en 10 partits disputats. Aquest proper dissabte, a partir de les 18.05 de la tarda, reben al CB Olot. Es tracta del lí-

der d'aquesta Territorial, que de moment només ha cedit una derrota. Una prova difícil i complicada per als d'Eva Pascal, que volen seguir sumant per intentar superar al Begur i atrapar al sant Julià de Ramis o al Vilablareix, que se situen a només una victòria de diferència abans de començar aquesta jornada. El partit, segons la Federació, encara es jugarà al pavelló de Sant Joan de les Abadesses, però ben aviat l'equip ja tornarà a jugar al seu poble. I és que la regidora d'Esports de l'ajuntament de Campdevàrol, Blanca Sánchez, va confirmar durant el darrer plenari del consistori que el pavelló Mercè Guix ja compta amb un nou marcadors, l'últim serrell que quedava per tancar després de les obres i que ha d'assegurar que l'activitat dels partits de bàsquet hi torni aviat. Durant aquest mes de febrer, el CB Campdevàrol ja podria jugar el seu primer partit com a local al renovat pavelló.

BÀSQUET Senior B masculí | Grup 1 | Segona Fase | Jornada 12

C. B. VILABLAREIX - UNIO ESPORTIVA RIPOLL B	66 - 60
CB OLOT - CB HOSTALRIC	79 - 33
CLUB ATHLETIC SILENC - AE BEGUR FOUNDATION	79 - 51
ESCOLÀPIES FIGUERES - UNIO BÀSQUET PALAMÓS	55 - 64
C.B. PALAFOLLS - SOLDATAL CB CAMPDEVÀROL	66 - 63
JORMAT - BQ VALL DEL TERRI - A.B. SANT JULIÀ DE RAMIS	43 - 63
BÀSQUET PORQUERES BLANC - CB PALAU SACOSTA SALT	60 - 55

Classificació	Equip	PJ	PG	PP	NP	PF	PC	PT
1.-	CB OLOT	12	11	1	0	915	601	23
2.-	UNIO BÀSQUET PALAMÓS	11	10	1	0	847	620	21
3.-	ESCOLÀPIES FIGUERES	12	9	3	0	776	674	21
4.-	CLUB ATHLETIC SILENC	11	9	2	0	791	653	20
5.-	CB HOSTALRIC	12	7	5	0	694	744	19
6.-	UNIO ESPORTIVA RIPOLL B	12	6	6	0	755	728	18
7.-	CB PALAU SACOSTA SALT	12	6	6	0	717	703	18
8.-	BÀSQUET PORQUERES BLANC	11	7	4	0	610	639	18
9.-	C. B. VILABLAREIX	12	4	8	0	712	798	16
10.-	A.B. SANT JULIÀ DE RAMIS	12	4	8	0	666	720	16
11.-	AE BEGUR FOUNDATION	11	3	8	0	633	749	14
12.-	CB PALAFOLLS	12	2	10	0	765	913	14
13.-	SOLDATAL CB CAMPDEVÀROL	10	3	7	0	548	577	13
14.-	JORMAT - BQ VALL DEL TERRI	12	0	12	0	513	823	12

L'HC Ripoll rep al Masies de Voltregà



FACEBOOK HC RIPOLL

RIPOLL | XEVI PUJOL

L'Hoquei Club Ripoll vol mirar cap amunt i no pas cap a baix. Per fer-ho, cal seguir sumant punts per reenganxar-se a la zona mitjana-alta de la classificació, és a dir, a la lluita per entrar al *play-off*. La següent oportunitat arriba aquest dissabte, a partir de dos quarts de vuit del vespre, amb un partit a casa, al pavelló municipal de Ripoll. El rival és el Masies de Voltregà, que actualment ocupa la tercera posició del grup A de Primera Catalana. Es preveu un duel complicat, que arriba després d'una alegria per als ripollesos. L'equip de Màrius Doblas va aconseguir tornar a guanyar el passat cap de

setmana a la pista de la UE La Garriga, el cuer del grup. Una victòria necessària i gairebé obligada si no es volien veure abocats a mirar més cap al descens que cap a la promoció d'ascens. Ja al primer minut, un xut des de mig camp d'Enric va entrar per l'escaire, i al minut 10, David feia el segon després d'una bona jugada. De seguida, però, els locals van marcar, i abans del descans Jaume va fer l'1-3 amb el que s'arribava a la meitat del matx. Jaume i David novament, ja a la segona part, van ampliar l'avantatge dels ripollesos fins a l'1-6, però La Garriga no es va rendir i encara va poder fer dos gols més abans de la conclusió del partit. Final-

ment, 3-6 i uns punts molt necessaris que se'n van anar cap a Ripoll.

HOQUEI Primera Catalana Grup A Jornada 18							
CH CASTELLET - CHP BIGUES I RIELLS							5-7
CE ARENYS DE MUNT - HC SENTMENAT							3-2
G.E. I.E.G. - CH LLORET							2-3
CP MASIES VOLTREGÀ - CP VIC							3-7
CH SANTA PERPÈTUA - FD CASSANENC							3-2
UE LA GARRIGA - HC RIPOLL							3-6
CP JONQUERENC - CH PALAFRUGELL							1-3
CP RODA - CP FOLGUEROLLES							8-4
Classificació							
Equip	PT	PJ	PG	PE	PP	GF	GC
1.- CP VIC	38	17	11	5	1	88	51
2.- CP RODA	38	18	11	5	2	81	56
3.- CP MASIES VOLTREGÀ	31	18	10	1	7	81	72
4.- CH SANTA PERPÈTUA	31	17	9	4	4	50	45
5.- CH LLORET	31	18	9	4	5	86	78
6.- HC SENTMENAT	29	17	9	2	6	65	46
7.- CH PALAFRUGELL	27	18	8	3	7	67	62
8.- CH CASTELLET	27	18	8	3	7	61	60
9.- CE ARENYS DE MUNT	25	18	7	4	7	58	58
10.- FD CASSANENC	25	18	7	4	7	58	58
11.- HC RIPOLL	24	18	7	3	8	71	60
12.- G.E. I.E.G.	19	18	5	4	9	56	64
13.- CP FOLGUEROLLES	19	18	6	1	11	64	79
14.- CHP BIGUES I RIELLS	17	18	5	2	11	60	84
15.- CP JONQUERENC	13	18	4	1	13	39	86
16.- UE LA GARRIGA	8	17	2	2	13	39	65

Visita a la pista del segon classificat



EL RIPOLLÈS

RIPOLL | X.P.

Després d'una setmana de descans per calendari - de fet, al grup B de la Segona Catalana van descansar fins a tres equips- l'Hoquei Club Ripoll B torna a la càrrega aquest dissabte. Juga a la pista del CP Blanes Atlètic, des de les cinc de la tarda. El rival és el segon classificat, i per ara ha guanyat 13 dels 15 partits que ha jugat. Es preveu, doncs, un enfrontament complicat per als d'Eduard Vidal, que per ara es troben a la penúltima posició d'aquest grup. Dels 14 partits que han disputat, només n'han pogut guanyar dos, i sumen 6 punts. Una dinàmica que no els fa ser massa optimistes de cara a la salvació, ja que baixen directament quatre equips a la nova Tercera Catalana que s'ha creat recentment. Tot i això, l'objectiu del filial ripollès, i així sempre ho afirma el seu entrenador, és

anar creixent i sumant minuts. Molts dels jugadors estudien a Barcelona i només poden entrenar un dia per setmana, i d'altres són convocats periòdicament amb el primer equip. Per tant, no es té la continuïtat que es voldria, però tot i això, se segueix endavant per seguir millorant. Ara mateix, la teòrica salvació estaria a 12 punts de distància.

HOQUEI Segona Catalana | Grup B | Jornada 18

CP RODA - SHUM							3-1
HP TONA - CP VIC							0-2
CH OLOT - CH FARNERS							1-3
FD CASSANENC - CP SANT CELONI							4-0
GIRONA CH - CP BLANES ATLÈTIC							2-7
CH ST JORDI DESVALLS - CP JONQUERENC							-

Classificació

Equip	PT	PJ	PG	PE	PP	GF	GC
1.- CH FARNERS	46	16	15	1	0	102	43
2.- CP BLANES ATLÈTIC	40	15	13	1	1	141	46
3.- CP VIC	37	16	12	1	3	79	47
4.- CH OLOT	32	16	10	2	4	109	71
5.- CH ST JORDI DESVALLS	24	15	8	0	7	69	74
6.- SHUM	23	15	7	2	6	88	65
7.- CP RODA	23	16	7	2	7	66	57
8.- CH LLORET	21	15	6	3	6	75	90
9.- CP JONQUERENC	18	14	6	1	7	61	65
10.- GIRONA CH	18	15	6	0	9	64	68
11.- HP TONA	13	16	4	1	11	59	94
12.- FD CASSANENC	12	15	4	0	11	49	79
13.- HC RIPOLL	6	14	2	0	12	44	97
14.- CP SANT CELONI	0	16	0	0	16	29	139

Duel clau per seguir aspirant al títol de la Lliga Nacional de Futbol Sala

RIPOLL | XEVI PUJOL

L'Escola de Futbol Sala Ripoll té un partit molt important aquest cap de setmana si vol seguir optant a poder guanyar el títol de la Lliga Nacional. Visita el pavelló de l'Avellaneda la Fundació Betània Patmos. El duel serà aquest dissabte, a partir de dos quarts de set de la tarda. Qui vulgui veure bon futbol sala ho podrà fer, ja que són el segon i el tercer de la categoria. Ara mateix, els barcelonins es troben a cinc punts dels ripollesos, i el líder, el Padre Damián Guinotprunera, està a

sis. Per tant, una derrota local suposaria obrir una distància important i difícil de salvar amb els qui encapçalen la taula. Una victòria, en canvi, acostaria a l'EFS Ripoll a la lluita. La setmana passada es va fer un pas enrere, i ara es podria recuperar la bona dinàmica. Els ripollesos van perdre per 2-1 a la pista de la Unió Llagostense Mecman. Els de La Llagosta, sisens a la taula, van poder amb els de Carles Vigarra. Va ser el quart partit perdut de la temporada. Serà una prova de foc abans de l'aturada que s'espera per la disputa de la Copa Federació.

FUTBOL SALA Lliga Nacional | Jornada 15

ES. UNIÓN LLAGOSTENSE MECMAN "A" - EFS RIPOLL A SERVYCAT							2-1
FUNDACIÓ BETÀNIA PATMOS - CFS TRINITAT NOVA							6-0
MONTSAINT SALA 5 - F.S. GELIDA INDUSTRIAL							7-5
OLÍMPIC ARGENTONA - BIGUES I RIELLS "A"							5-1
PADRE DAMIÁN "A" - FS, PRAT							3-1
ACE SANSUR - ALBELDA FUTSAL							3-3
TEIÀ FUTBOL CINC "A" - CLUB ATHLETIC AGUILAR DE SEGARRA							-

Classificació

Equip	PJ	PG	PE	PP	GF	GC	PT
1.- PADRE DAMIÁN "A"	15	11	2	2	73	36	35
2.- FUNDACIÓ BETÀNIA PATMOS	15	11	1	3	56	31	34
3.- EFS RIPOLL A SERVYCAT	15	9	2	4	57	45	29
4.- CFS TRINITAT NOVA	13	8	1	4	63	54	25
5.- ACE SANSUR	15	6	6	3	50	32	24
6.- FS. UNIÓN LLAGOSTENSE "A"	15	6	2	7	45	55	20
7.- OLÍMPIC ARGENTONA	14	5	4	5	49	44	19
8.- BIGUES I RIELLS "A"	14	6	1	7	50	50	19
9.- FS, PRAT	14	5	3	6	40	43	18
10.- MONTSAINT SALA 5	15	4	2	9	49	64	14
11.- CA AGUILAR DE SEGARRA	12	4	1	7	40	59	13
12.- ALBELDA FUTSAL	13	3	4	6	32	43	13
13.- TEIÀ FUTBOL CINC "A"	13	3	1	9	50	69	10
14.- FS. GELIDA INDUSTRIAL	15	2	2	11	40	69	8

Presentació del torneig internacional de futbol sala per a sords a Ripoll

RIPOLL | X.P.

Aquest divendres, 7 de febrer, es presentarà oficialment l'International Futsal Deaf Tournament 24 H, organitzat pel Club Esportiu de Sords del Ripollès. Més de 20 clubs de tot el món s'aplegaran en aquesta cita a la capital del Ripollès, per participar en una competició de futbol sala per a persones sordes. A l'acte de presentació hi as-

sistirà Óscar Díaz Pulgarin, president del Club Esportiu de Sords del Ripollès, benet Muñoz, membre de la Federació Esportiva de Sords de Catalunya, Ricardo Solana, de l'Associació de Sords del Ripollès. Per part de l'ajuntament ripollès hi seran presents el regidor d'Esports Josep Isern i el responsable del Servei d'Esports, Jordi Garriga. La sala de junta de govern del consistori acollirà l'acte.

El CTT Ripoll de Tercera té marge per millorar resultats

Més partits de lliga territorial

RIPOLL | G. SÁNCHEZ

El primer equip del Club Tennis Taula Ripoll té 8 jornades per endavant per acabar la fase regular de la Tercera Estatal d'aquesta temporada. Per tant, encara poden canviar molt les coses a la classificació, respecte com estan actualment. Si l'any passat, els ripollesos van jugar per disputar la fase d'ascens, enguany es troben més a prop dels llocs que porten a la fase de permanència. Marc Cardona, delegat del CTT Ripoll, reconeix que **«no ens han acompanyat tant els resultats i alguns partits els hem perdut per petits detalls»**. **«També ha pujat bastant el nivell de la categoria i les alineacions tampoc ens han acompanyat com altres anys»**, exposa Cardona, que és optimista i **«crec que ho anirem remuntant a la sego-**



GUILLEM SÁNCHEZ

Els jugadors del Club Tennis Taula Ripoll, en un entrenament sota la plaça de la Lira, seu de l'entitat

na volta». Són conscients que encara poden millorar el seu rendiment. Algunes claus que han de tenir clares per afrontar els partits que queden de la segona volta són **«anar a**

totes i prendre'ns els partits amb molta seriositat, mirant bé les alineacions i entrenar fort».

El darrer cap de setmana, el primer equip del CTT Ripoll no

va tenir partit de lliga, ja que hi havia descans per calendari. La pròxima oportunitat que tindran per sumar triomfs serà aquest cap de setmana, com a locals. Rebran al CTT Bàs-

cara. Aquest és un dels rivals que, com ells, suma 6 victòries i 8 derrotes. Això és tan sols un triomf més que el primer equip que jugaria la promoció de permanència ara mateix.

Entrenaments al Centre de Tecnificació i de la Federació



INSTAGRAM

El grup de judoques ripollesos, el darrer cap de setmana

RIPOLLÈS | REDACCIÓ

El Ripollès, i concretament Ripoll, són un territori amb forta presència de practicants de judo. Així ho prova el volum d'esportistes que entrenen aquesta temporada al Club Judo Ripoll. El darrer cap de setmana, uns quants membres de l'entitat es van desplaçar al Centre de Tecnificació de Judo Bages - Moianès. Els professors d'aquest centre van preparar una sessió d'entrenament específica per a aquest

grup de joves, d'acord amb el seu nivell i a la seva edat. Una manera més d'ajudar-los en la seva formació com a esportistes i, sobretot, com a persones, gràcies als valors que els transmeten, com la humilitat, l'esforç i el treball. També el darrer cap de setmana, el judoca Asier Martín (de categoria Cadet) va participar en l'entrenament realitzat per la Federació Catalana de Judo, que va tenir lloc a Barcelona. Martín va estar sota les ordres del seleccionador català Jordi Yusten.

els nostres serveis, més a prop vostre

Oficina mòbil de Consum del Ripollès

Problemes amb les factures del telèfon, internet, la llum, el gas, inspeccions falses, defectes en productes, queixes, reclamacions...?

Descentralitzem l'atenció ciutadana per millorar el servei. Properes dates:

AJUNTAMENT DE ST. JOAN DE LES ABADESSES	AJUNTAMENT DE CAMPRODON
- 21 de febrer	- 20 de març
- 24 d'abril	- 22 de maig
AJUNTAMENT DE RIBES DE FRESER	AJUNTAMENT DE CAMPDEVÀNOL
- 7 de febrer	- 6 de març
- 3 d'abril	- 8 de maig

El servei s'oferirà dins l'horari d'atenció al públic de cada ajuntament.
Cal demanar cita prèvia al 972 70 32 11 o a consum@ripolles.cat.

I com sempre, també us atendrem al Consell Comarcal del Ripollès:
Dimarts, de 12 a 14.30 h i de 16 a 19 h. Divendres, de 8.30 a 14.30 h.

Més informació i cita prèvia a:
972 70 32 11 - consum@ripolles.cat
ripolles.cat/consum

Consell Comarcal del Ripollès
Generalitat de Catalunya
Agència Catalana del Consum

BORSA DE TREBALL**club de la feina uier**

Agència de col·locació autoritzada 9900000223

REF. 003/2019 OPERARI CENTRE DE MECANITZATS Preparació i galgatge del centres de mecanitzat per tal de realitzar la producció d'acord amb les dades donades. Supervisar les operacions de mecanitzat. Control de la qualitat de les peces fabricades. Manteniment de primer nivell dels centres de mecanitzat. Es requereix acreditar experiència en centres de mecanitzat, preferiblement formació en Grau Mig o superior en mecatrònica o mecanització. Disponibilitat horària.

REF. 005/2019 OPERARI MANTENIMENT INDUSTRIAL Empresa industrial amb varies plantes a la comarca del Ripollès precisa la incorporació d' Operaris de Manteniment (mecànic i elèctric), amb demostrada experiència en el manteniment de maquinària industrial i en especial en premses d'estampació i/o equips de forja. Les funcions principals que hauran de realitzar són les següents: Complir amb els plans de manteniment, tant preventiu com predictiu; Manteniment correctiu, donar resposta a les avaries imprevistes; Control de recanvis; Anàlisis d'avaries i propostes de millora. El perfil, tan professional com personal que requereix el lloc és: Requisits professionals manteniment:

Experiència manteniment industrial; Interpretació de plànols; Coneixements de xarxes; Coneixements de robòtica i PLC's; Esquemes elèctrics; Coneixements de tornos; Coneixements d'hidràulica i pneumàtica; Soldadura. Requisits personals de la persona: Organitzada, metòdica i dinàmica; Disponibilitat horària per treballar en sistema de relleus rotatius; Orientada a resultats i a la qualitat; Molta iniciativa; Acostumada a treballar sota pressió.

REF. 006/19 Tècnic muntatge Muntatge equipaments d'aire fred i aire calent. Manteniment industrial en general. Localitat: Ripoll.

REF. 018/19 TÈCNIC DE MANTENIMENT Lloc a ocupar: Tècnic de manteniment de mecànica i electricitat. FP1 Grau mig en electricitat, mecànica o formació industrial. Experiència valorable. Població de treball Ripoll. Horari de matí o tarda 40 hores setmanals. Contracte temporal amb possibilitat de fixe. Experiència valorable. Carnet de conduir: B i vehicle propi.

REF. 029/19 MECÀNIC Mecànic automòbils + Electrònica. Jornada Completa. Horari: 9 - 13 h i 15 - 19 h. Lloc de treball: Sant Joan de les Abadesses.

REF. 030/19 OPERARI FUSTERIA Es valora experiència en el sector de la fusteria. Jornada completa. Lloc de treball: Ripoll

REF. 041/19 AGENT PROFESSIONAL ASSEGUANCES Formació universitària o comercial. Iniciativa emprendedora. Capacitat de comunicació i organització. Aptitud per establir relacions comercials. Interès per la gestió d'un negoci. Experiència o disposició a treballar per objectius. Ambició de desenvolupament econòmic i professional.

REF. 046/019 TÈCNIC/A Marca líder per professionals del sector porcí tant en continguts tècnics, xarxa social, formació i botiga online busca incorporar responsable pel departament COMERCIAL Y MARKETING per la línia de negoci de la venta online. Funcions: Dissenyar i dirigir plans comercials a curt, mig i llarg termini per tal d'accedir als mercats objectiu en les millors condicions de rendibilitat i competitivitat.; Seguint les directrius de la Direcció General, gestionar i executar tant les ventes a grans comptes com les ventes online, també supervisar i mantenir el catàleg de productes, coordinat amb els diferents departaments. Requeriments: Formació Universitària. (preferiblement Enginyer tècnic agrícola, Enginyer agrònom o veterinari); No es requereix experiència però es valorarà experiència en el sector ramader o carni; Anglès (es valoraran altres idiomes); Disponibilitat per viatjar; Residència al Ripollès, Osona o Garrotxa; S'ofereix: Incorporació a la plantilla de l'empresa; Desenvolupar una carrera professional en una empresa amb 20 anys d'experiència en el món online en continu procés d'innovació i creixement; Salari brut anual en funció de les competències aportades.

REF. 048/019 CAMBRER/A Experiència. Disponibilitat caps de setmana i festius. Lloc de treball: Sant Joan de les Abadesses.

REF. 053/019 TÈCNIC COMERCIAL Sector construcció i decoració. Enginyer tècnic. Imprescindible coneixements o experiència en el sector. Coneixements de venta. Lloc de treball: Manlleu - Ripoll.

REF. 055/019 OPERARIA Operaria de planta. Torn de tarda. Es valora experiència en sector

indústria. Lloc de treball: Ribes de Freser.

REF. 057/019 TRANSPORTISTA Carnet C1. Carnet de carretons elevadors. Lloc de treball: Ribes de Freser.

REF. 058/019 CAMBRER/A / RECEPCIONISTA Experiència. Es valora la capacitat d'atenció al client i experiència en recepció hotelera. Lloc de treball: Ripoll.

REF. 01/020 MANTENIMENT Manteniment en general: electricitat, pintura, construcció, neteja. S'ofereix vivenda sense cost afegit, es prioritza família. Jornada completa. Persona polivalent i responsable. Lloc de treball: Ripoll.

REF. 02/020 ATENCIÓ AL PÚBLIC Atenció públic botiga telefonia. Jornada completa. Lloc de treball: Ripoll.

REF. 03/020 PINTOR Pintor amb experiència. Jornada completa. Lloc de treball: Ripoll.

REF. 04/020 PARRILLER ARGENTÍ Experiència en parrilla i carn Argentina. Jornada completa. Lloc de treball: Sant Joan de les Abadesses.

REF. 05/020 CUSTOMER SERVICE Àrea comercial. Mercat Exportació. Tasques: Entrada, seguiment i expedició de comandes; Gestió del transport; Atenció al client. Experiència mínima de 2 anys en lloc de treball similar. Idiomes: Anglès parlat i escrit - ALT; Alemany i/o Italià a valorar. Lloc de residència pròxim al centre de treball, radi comprès entre Olot, Sant Joan de les Abadesses, Vic. Retribució segons Vàlua.

REF. 06/020 TORNER Experiència en lloc de treball. Jornada completa. Carnet de conduir. Lloc de treball: Planoles.

REF. 07/020 SOLDADOR Experiència en soldadura TIG i MIG MAG. Carnet de

conduir. Jornada completa. Lloc de treball: Planoles.

REF. 08/020 TÈCNIC/A EN MÀRQUETING I MÀRQUETING DIGITAL Gestió de l'actual carta de clients i ampliació de la mateixa. Gestió de projectes. Campanyes SEM, RTB & Mitjans socials, Community Manager, Email, màrqueting, etc. Impartició de cursos de formació. Es valora coneixements en Estudis superiors en màrqueting o similars i coneixements amplis d'eines d'anàlítica i edició de campanyes publicitàries. Es valora Certificats de Google tant en Ads com de Analytics, Coneixements d'editors gràfics i disseny de bàners, Edició de vídeo, Ampli coneixement de Xarxes Socials, Wordpress. Persona activa digital. Inicialment 1/2 jornada (indiferent matí o tarda) amb possibilitats de jornada completa. Es valora capacitat de treball en equip, lideratge, productivitat i actitud. Salari segons conveni amb un fixe + variable per consecució d'objectius.

REF. 09/020 FORMADOR/A DE NÒMINES I SEGURETAT SOCIAL Domini i experiència en la matèria a impartir. Impartició de 40 hores formatives. Salari per hores de formació. Lloc de treball: UIER.

REF. 10/020 FORMADOR/A DE COMPTABILITAT Domini i experiència en la matèria a impartir. Impartició de 60 hores formatives. Salari per hores de formació. Lloc de treball: UIER.

REF. 11/020 FORMADOR/A EN PREVENCIÓ DE RISCOS LABORALS I CERTIFICAT EN OPERACIÓ DE CARRETONS NORMA UNE 58451 Domini i experiència en la matèria a impartir. Salari per hores de formació. Lloc de treball: UIER.



UNIÓ INTERSECTORIAL
EMPRESARIAL DEL RIPOLLÈS

Per més informació trucar al club de la feina Uier. Tel. **972 70 31 11**

ARRIBA EL 5G

AMB L'ARRIBADA DEL 5G MOLT AVIAT HAUREM DE RESINTONITZAR ELS TELEVISORS PER PODER SEGUIR VEIENT DIVERSOS CANALS, ENTRE ELS QUALS OLOT TELEVISIÓ I TELEVISIÓ DEL RIPOLLÈS.

PER FER-HO CALDRÀ CANVIAR ELS MÒDULS D'AQUESTS CANALS. SI VIUS EN UNA COMUNITAT DE VEÏNS HAURÀS DE TRUCAR AL TEU INSTAL·LADOR.

QUAN HI PARLIS NO T'OBLLIDIS DE DEMANAR QUE TAMBÉ CANVIÏ EL MÒDUL PER VEURE TELEVISIÓ DEL RIPOLLÈS I OLOT TELEVISIÓ.



ET VOLEM SEGUIR VEIENT

SALUT

ANUNCIA'T
A LA GUIA DE SERVEIS

tel. 972 70 21 12

e-mail: publicitat@corisa.cat

DR. JOAN TELL
OFTALMÒLEG

VISITES:
dimarts a les 11 h
dissabtes a les 10:30 h

Carrer Forn, 2
RIPOLL

☎ 972 70 38 50
(només dies visita)

☎ 93 886 17 70
VIC

Clínica Dental
Dr. F. LLAGOSTERA

IMPLANTS
ORTODÒNCIA
PRÒTESIS

Tel. 972 70 33 91
C. Progrés, 41 · 17500 Ripoll



RMOG
Resonància Magnètica Clínica

RESSONÀNCIES MAGNÈTIQUES
Musculoesquelètiques, neuronals, mama,
pròstata, abdomen, cerebrals i pelvis.

Bayésclínica
Rda. Francesc Camprdon, 4. 08500 Vic
Tel. 93 881 65 00
www.bayescclinica.cat

SERVEIS

ANUNCIA'T
A LA GUIA DE MEDICINA

tel. 972 70 21 12

e-mail: publicitat@corisa.cat

CAPARRÓS
assessors

AUTÒNOMS
EMPRESSES
particulars PIMES
FISCAL COMUNITATS
laboral DE PROPIETARIS

ASSESSORIA
LOPD EMPRENEDORS
HERÈNCIES comptable
testaments INTERMEDIACIÓ AMB
SERVEIS LES ADMINISTRACIONS
JURÍDICS impostos
ECONOMIA DOMÈSTICA
ASSEGURANCES prestacions

T. 972 73 00 18
ascaparrros@ascaparrros.com

Planxisteria i Pintura

PIRINEU SC

Av. Mariné, 12
Tel. / Fax: 972 74 70 39

17864 Sant Pau de Segúries

TAXICAT RIPOLLÈS



Tel. 679 68 07 55

C. Volcà Puig Astrol, 12 · Olot
taxi@taxicatripolles.com

ANUNCIA'T
A LA GUIA DE SERVEIS

972 70 21 12
publicitat@corisa.cat

JOAN ORTIZ

Joan Ortiz Àvila
CORREDOR D'ASSEGURANCES
DGPFA F-172GC
Col·legiat núm. 72866

C. Berenguer, 11, baixos · 17500 RIPOLL
Tel. 972 70 02 31
joan@ortizcorredor.com

assessoria d'empreses
ribas · àlvarez

assessoria

Passeig Sant Joan, 9 · 17500 Ripoll
Tel. 972 70 01 01 · a/e: acom@ribasalvarez.cat

Construccions Jordi Monturiol

Més de 25 anys d'experiència

Reformes
Estufes - Xemeneies
Manteniments

Serralleria
Lampisteria
Tancaments d'alumini i PVC
Fusteria

T. 649 41 77 23
jordimonturiol@hotmail.com
17867 Camprdon (Girona)



972 96 58 78
Plaça Clavé, 1
Ripoll

TRANSPORT DE VIATGERS

COLL S.L.

Telèfon 972 70 11 99
Mòbil: 609 332 994
609 332 995

C/ Donya Estasia, 14 - 17500 Ripoll
www.taxiscoll.com autocars@taxiscoll.com

NEIDA
Neteja · Aigua · Tecnologia

Tel. 630 96 42 84
93 857 03 74
contacte@neida.cat

DESEMBUSSOS, NETEGES I TRANSPORT D'AIGUA

Contacte: **TOT CARAVANES RIPOLLÈS S.L.**

• Pàrquing interior
• Pàrquing exterior

606 852 599
contacte@totcaravanesripolles.cat www.totcaravanesripolles.cat

ANUNCIA'T
A LA GUIA DE MEDICINA

tel. 972 70 21 12

e-mail: publicitat@corisa.cat



VIDA SOCIAL



L'Enric es jubila!

El santjoaní Enric Bach (a la foto, segon per l'esquerra) després de més de 50 anys de trajectòria professional en el sector de la metal·lúrgia, a l'Empresa Estliuz de Sant Joan de Les Abadesses, ha decidit jubilar-se. «**Estem massa instal·lats en el nostre vessant professional i en el compliment de les obligacions, estrès i valorant l'èxit en el que fem**», explica, i assegura que «només amb una vida saludable podem assolir l'equilibri del nostre cos i és aquí on hi ha l'origen de la jubilació», afirma. L'Enric Bach, autor de diferents novel·les, celebrava la jubilació el divendres 31 de gener amb tots els companys de l'empresa en un dinar de germanor en un conegut restaurant de la comarca.

Amanida de campanya amb ou poché

RIPOLLÈS | REDACCIÓ

Avui us proposem un entrant senzill, una amanida de campanya amb ou escumat o *poché*.

Tallem el pa de motlle a quadrats d'1 cm aproximadament i el reservem.

Tallem la cansalada a daus petits, la posem en un cassó amb aigua freda i l'hi fem una bullida, quan estigui blanquejada l'escorrem. Mentrestant fregim els daus de pa de motlle i els reservem damunt un paper de cuina.

L'ou escumat o 'poché'

Necessitem una cassola amb aigua i un raig de vinagre, l'aigua ha d'estar calenta però no bullint.

Els ous s'han de fer d'un en un, trequem la closca i tirem amb suavitat l'ou dins l'aigua fins que



la clara estigui cuita, traiem i reservem l'ou.

La vinagreta

Per fer la vinagreta necessitem 1 part de vinagre i 4 parts d'oli.

Desfem la sal i el pebre amb el vinagre, finalment afegim l'oli i barregem bé.

El plat

Posem una base d'escarola, hi repartim la cansalada i el pa fregit per sobre l'escarola.

INGREDIENTS

- 1 escarola
- 4 llesques de pa de motlle
- 50 gr de cansalada
- 4 ous
- 1 endívia
- Col llombarda
- Tomàquets cherry

Per a la vinagreta

- Sal i pebre
- Oli d'oliva verge extra
- Vinagre

Decorem amb fulles d'endívia i tomàquets cherry partits per la meitat, una mica de col llombarda per donar color i napem amb la vinagreta, finalment disposem l'ou escumat procurant que no s'impregni amb la vinagreta. Bon profit!

AQUESTA SETMANA RECOMANEM...

EL FORN DE SANT JOAN

c. Beat Miró, 9 · Sant Joan de les Abadesses
615 389 736 · 658 106 329

Nova direcció

Esmorzars de forquilla
Menú diari · Menú cap de setmana
Carta · Sopars per encàrrec

937 432 741
Ctra. C-17, km 81 · Sant Quirze de Besora

RESTAURANT MAS ANGELATS

www.masangelats.com
info@masangelats.com
Ctra. N-260, km 128. 17534 Campelles

630 375 604

GRANJA · BAR

Tapes · Entrepans
Creps · Plat del Dia
Exposició de quadres itinerant

972 730 904
C. Balmes, 4 · Campdevàno
Cal Grill

RESTAURANT BAR

MENÚ DIARI 13€
MENÚ CAP DE SETMANA I FESTIUS 22€ Cafè inclòs
Tots els menús inclouen postres, pa i beguda.
PAELLA MIXTA INCLOSA ALS MENÚS CADA DIA

• Servei de carta
• Especialitats de carn a la llosa
• Ampli aparcament davant del restaurant
• Tancat dilluns i dimarts per festa setmanal

Vine!

DE DIMECRES A DIUMENGE, ESMORZAR DE FORQUILLA I DINARS
Tel. 93 852 90 80 · St. Quirze de Besora

NOU

RESTAURANT

Obert de 6 a 10 de la nit

Ctra. C-17, km 93. Ripoll · Tel. 972 71 51 60 · Entre el Lidl i la benzinera

AQUESTA SETMANA RECOMANEM...

CASA FUNDADA AL 1878



Junyent
RIPOLL

DOLCERIA JUNYENT, S.L.
St. Pere, 14 · 972 70 07 66
Rocafiguera, 1 · 972 70 19 50
Ctra. Barcelona, 66 · 972 70 01 25
dolceriajunyent@elripolles.com
Ripoll

50 anys!

SNACK RAMON

El teu amic de sempre des de 1969

ESMORZARS DE FORQUILLA
MENÚ DIARI 11€
LES NOSTRES TAPES DE SEMPRE

Pl. Tomàs Raguer, 3 - Bisbe Morgades, s/n
Tel. 972 70 00 19 - Ripoll



- Hamburgueses i frankfurts casolans
- Frankfurt de 1/2 metre i de pam i quart
- Tapes Variades
- Tenim terrassa
- Futbol i motos

Pl. de la Dansa Campdevàdol
629 806 949 972 71 27 75

Casa Nostra
bar-restaurant



Ctra. de Camprodon, 59
Sant Joan de les Abadesses
972 72 12 87
brcasanostra@gmail.com
@casanostra59

Us hi esperem!

restaurant **perla**

CUINA DE MERCAT
MENÚ DIARI/
CAP DE SETMANA/
I NITS

Plaça Gran, 4 · 17500 Ripoll
Tel. 972 70 00 01

El Molí
BRASERIA - GRILL



Pl. Sant Eudald, 4 · Ripoll
Tel. 972 70 32 06
www.elmoli.cat

Ve de Gust
menjars per emportar

- Pollastres a l'ast cuits amb llenya
- Cuina casolana i de temporada
- Receptes pròpies i tradicionals
- Ingredients Km0 i certificats

Soms Ripollès, fem Territori!

Ctra de Puigterredà, 8 - Ribes de Freser
972-28-17-56

La Taverneta

Obert tots els dies

Plaça Sant Eudald, 4
Tel. 972 70 32 80
17500 Ripoll
lataverneta@gmail.com



RESTAURANT DE
TAPES

Obrim de dilluns a diumenge a les 18h
Tapes per emportar

C. Sant Pere, 15 · Ripoll
Tel. 972 70 33 80



Mitic
RESTAURANT · BAR · LOUNGE

El Serradet



CUINA CATALANA DE BAGES · SERVEI DE BOTIGA

Especialitat en esmorzars de forquilla,
carns i embotits d'elaboració pròpia.
Diumenge tancat.

Ctra. Berga, s/n - Sant Joan de Vilatorrada
T 93 855 03 27

ANUNCIA'T A L'ESPAI GASTRONÒMIC D'EL RIPOLLÉS

la guia gastronòmica més gustosa

tel. **972 70 21 12**

TESTAMATTA
PIZZERIA TRATTORIA

L'AUTÈNTIC SABOR ITALIA
UNA NOVA EXPERIÈNCIA TESTERA
Menú migdia de dimarts a dissabte
Pizzes per emportar



T. 972 70 20 30 | info@testamatta.cat
Plaça Arxim Clavé, 11 · 17500 Ripoll (Girona)
www.testamatta.cat

Forn de Pa
Can Albi
Pisartesa

C/ Beat Miró, 1
T. 972 720 371 · 646 843 598
Sant Joan de les Abadesses

El Llac
RESTAURANT



Esmorzar de forquilla
Menú diari
Cap de setmana
cuina oberta de 7 a 19 h

Ctra. N-260, km. 128 · Campelles
T. 972 72 71 51 · restaurantellac.guaiacat.cat

ELS BILLARS

ENTREPANS FREDS I CALENTS
BILLARS DE CARAMBOLES
TENIM TERRASSA
OBRIM CADA DIA



Al costat del camp de futbol
Ctra. de Barcelona, 43 · Ripoll
972 701 429 · 626 579 951



Ramon Prat i Gudayol
Director i actor de teatre

Ramon Prat, passió pel teatre

Durant aquests dies dirigeix l'obra *Pigmalió* que s'estrenarà el 14 de febrer al Comtal

Des ben petit ha estat relacionat amb el teatre arran que el seu pare era l'apuntador del Teatre a la Lira

RIPOLL | FRANCESC RUBIÓ

De ben petit se li va despertar el cuc del teatre, durant la seva etapa de joventut -estudiant, mestre i ara jubilat- no ha deixat mai de participar i promoure representacions en les diferents poblacions on ha residit al llarg de la seva trajectòria docent i professional.

• Vostè de ben petit s'enganxa al teatre...

Sí, el meu pare feia d'apuntador al teatre La Lira i jo quan podia anava amb ell i veia des de baix aquell típic coverol verd, que servia per apuntar els papers dels actors. Jo des d'allà els veia majestuosos i grans i em va captivar.

• Recorda quina va ser la seva primera obra?

Quan estudiava sempre havia fet alguna obra. Vull dir, però, que en aquella època el meu pare, Joan Prat, era de l'Agrupació Teatral Marià Font. Allà passava el fet que era un grup molt tancat i els personatges sempre els feien els mateixos actors sense tenir en compte moltes vegades ni l'edat ni res. Només per grau i experiència tenien la preferència en el repartiment. Si la protagonista era una noia de 20 anys, però la primera actriu de l'entitat en tenia 60, ho feia igualment... Llavors els joves, davant aquests fets, vàrem crear un altre grup: el taller de teatre La Teranyina.

• I aquí comença la seva activitat...
Sí!, a banda dels Pastorets que ja els



Ramon Prat va néixer a Ripoll on va fer tots els seus estudis fins al batxillerat. Després es va graduar com a mestre a la Universitat de Vic: «Vaig estrenar la primera promoció de mestres de Vic on ara celebrem els 40 anys». Davant l'obra que prepara explica que «la gent que vingui que no compari amb altres interpretacions que hagi pogut veure o llegir, que vingui en blanc i es deixi portar per l'argument i el muntatge que presentem».



Ramon Prat interpretant Manelic, a Terra Baixa d'Àngel Guimerà, amb la seva filla Laura

anàvem fent, vàrem fer l'obra *Cura d'Amor* de Jaume Vilanova. Precisament la segona que havíem de fer era *Pigmalió* de Bernard Shaw amb adaptació de Joan Oliver, la qual estem preparant aquests dies.

• Per què no es va fer?

Permeti'm que no ho respongui... Ho vull explicar el dia de l'estrena. Va ser per dos motius, però ho vull explicar el dia de la representació... Sí que hi ha hagut diferents intents de voler-la fer per part de la Marià Font i la Teranyina, però per diferents circumstàncies mai es va aconseguir portar-la a escenari. Esperem (riu) que ara sí.

• I per què ara?

Diguem que ha estat de manera una mica fortuïta. Es va donar el cas que s'han celebrat els 50 anys de les Festes de la cultura Popular Pompeu Fabra, les quals es van

fer a Ripoll i on va venir precisament en Joan Oliver, Pere Quart, perquè s'havia representat la seva versió de *Pigmalió*. Aquest any en celebrar-se els cinquanta anys d'aquella fita en Florenci Clivillé va proposar-nos que representéssim *Pigmalió*. En un primer moment en teníem pensada una altra, però aquest fet ens va portar a elegir aquesta obra.

• Ha estat bona elecció?

Al principi tenia dubtes, però després de llegir-la i analitzar-la vaig pensar que era un bon moment perquè tracta de temes de llengua i d'altres que es poden aplicar i interpretar en les circumstàncies actuals.

• Sempre ha estat vinculat al teatre?

Jo he estat mestre i durant molts anys vaig residir a Santa Maria

d'Oló on també vàrem fer teatre, abans també a sant Julià de Cerdanyola, al Berguedà, on també vàrem fer teatre i a tot allà a on he estat hem fet teatre. En tornar a Ripoll em vaig vincular amb l'Agrupació Teatral Marià Font on també es van fer dues o tres obres de teatre.

• Hi ha alguna obra que l'hagi marcat de manera especial?

A mi m'agradava molt *Terra Baixa* d'Àngel Guimerà i no vaig parar fins que es va fer. Es va representar a Santa Maria d'Oló i jo vaig fer el paper de Manelic, a més de dirigir-la. Però la veritat és que fer les dues coses alhora sempre és molt complicat i veus defectes en un aspecte o l'altre.

• I després regidor de Cultura a l'ajuntament de Ripoll...

Sí, durant 8 anys vaig fer un altre tipus de teatre però també de cara al públic i personalment molt satisfactori.

• Després torna a la Marià Font?

Després de l'Ajuntament vaig voler fer un any sabàtic, que en varen ser 2, i es va recuperar el grup. S'han representat tres obres i esperem que es consolidi el grup i duri molts anys.

• Ara estan a punt d'estrena?

En menys de dues setmanes estrenarem, el divendres 14 de febrer, i ara toca els assajos generals i tenir-ho tot a punt. Pensem que pot estar molt bé. Ens agradaria poder fer algun bolo, però al ser un repartiment de molta gent i com que no som professionals, sempre costa lligar-ho tot perquè tothom té compromisos personals! Ja ho veurem...

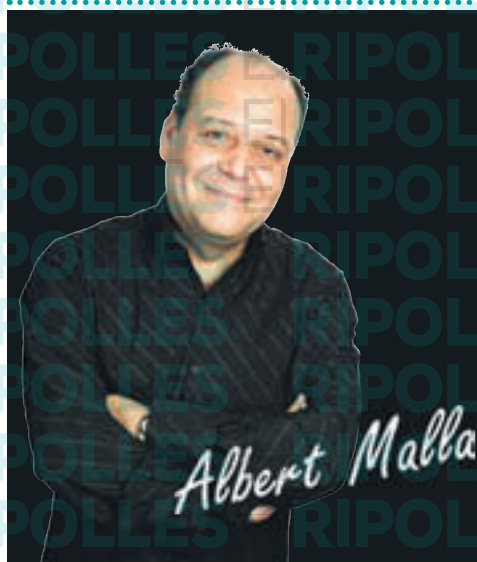

Albert Malla



Cocodril Club

PROGRAMA-REVIVAL

60's, 70's, 80's, 90's

Dissabte De 9 a 11 del matí

Diumenge De 12 a 14 del migdia

Ràdio
RIPOLL
90.6 FM