

**AR** Arreu **P7**

AJ. SANTJOANDELESABADESSES



Sant Joan de les Abadesses vol evitar el tancament de la sucursal bancària del BBVA al municipi

**ME** Mercat **P21**

AJUNTAMENT RIPOLL



Es presenten els Annals del Centre d'Estudis Comarcals amb especial menció a les epidèmies

**ME** Mercat **P33I34**

Campelles i Vilallonga de Ter reprenen les celebracions dedicades a Sant Martí

## El preu de l'electricitat provoca una manca de subministres

L'increment de la factura energètica comença a afectar l'economia de les empreses del Ripollès

**AR** Arreu **P3**

**AR** Arreu **P11**

EL RIPOLLÈS



El ple de Ripoll aprova una pujada de l'IBI de cara al 2022 de prop del 3%

**AR** Arreu **P15**

El fiscal considera que hi ha indicis d'un delictes de maltractament i un contra la integritat en el cas de la Fundació Guifré

**ES** Esports **P43**

CENTÚRIA TRAIL



Sant Pau de Segúries recupera la cursa de muntanya de la Centúria Trail

**ES** Esports **P37**

El Sènior Femení de l'Escola Futbol Sala Ripoll debuta per primera vegada al pavelló de l'Avellaneda com a local. Malgrat que el partit no va acabar en victòria, sí que es van poder estrenar marcant el primer gol.



EL RIPOLLÈS

# El Ripollès registra una de les tardors més seques fins al moment

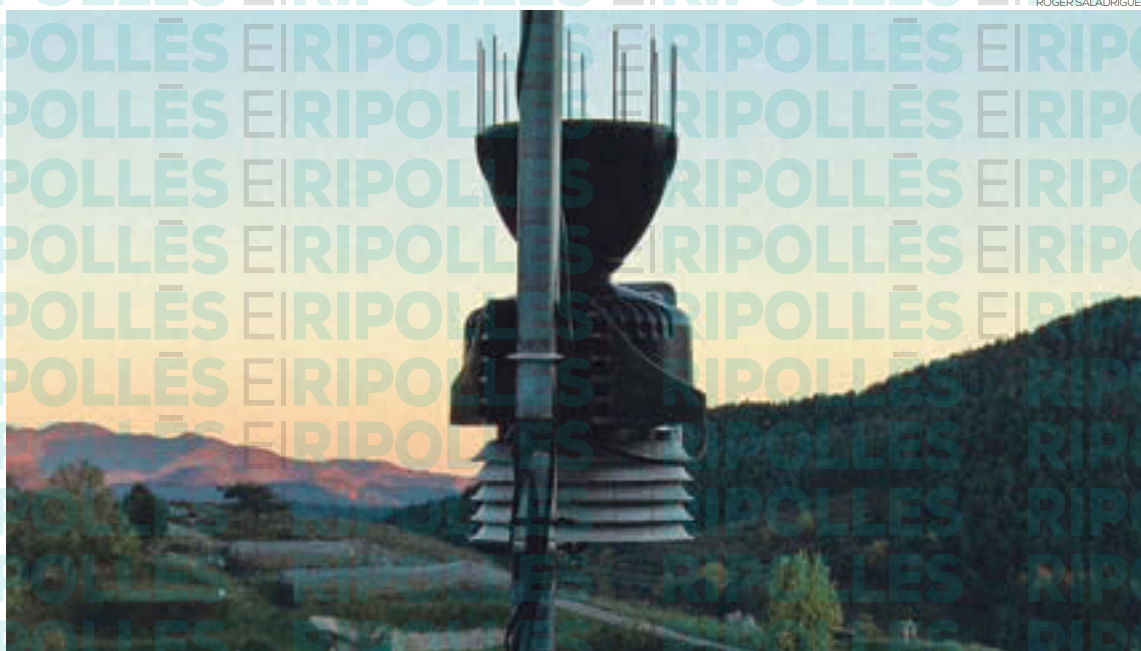

L'estació meteorològica de Gombrèn està registrant una pluviometria anòmla aquesta tardor

COMBRÈN | JOAN MANUEL ROBLÉS

El Ripollès està registrant una de les tardors més seques que es recorden. A l'octubre, l'estació meteorològica de Gombrèn va recollir 33 litres. «És un mes bastant anòml pel que fa a precipitació», assegura l'observador meteorològic Llorenç Freixas. «Aquí n'han caigut entre 70 i 80 litres. 33 són molt pocs», constata. L'inici del novembre no sembla remuntar les dades pluviomètriques. «A Gombrèn hi han plogut 7,8 litres. Juntament amb el 2017, són els dos registres amb menys densitat de pluja

des del 2005. Pel que fa a litres acumulats, aquí a Gombrèn portem poc més de 680 litres, la qual cosa que també ens marca un any molt sec», explica Freixas.

Acompanyant la baixa pluviometria, darrerament s'han registrat temperatures força baixes que preparen el terreny per a l'arribada del fenomen anomenat com La Nena, pronosticat per l'organisme nord-americà NOAA (National Oceanic and Atmospheric Administration), que deixa temperatures baixes i seques perllongades en el temps en sectors d'influència mediter-

rània, segons explica Freixas. «Es preveu que duri fins a la primavera de l'any vinent. Estem mirant models per veure quan pot ser que ploqui, però no hi ha massa previsió a dues setmanes vistes, potser dimecres o dijous de la setmana vinent», pronostica. L'escalfament global que aquests dies es debat a la cimera de Glasgow és un detonant d'aquests fenòmens meteorològics, pel que fa a seques, temperatures baixes -contràriament al que es podria pensar- i grans inundacions quan les pluges per fi apareixen.



## GALLS



JUDITH ESPERT



EL RIPOLLÈS

### Els agraiments

El ple extraordinari de Ripoll d'aquest dilluns sembla un discurs d'algun premi per un treball ben fet. Al regidor de Serveis Econòmics, Josep Maria Creixans, se li devien pujar els colors perquè tots els grups de l'oposició van avalar la bona predisposició per comptar amb les seves aportacions a les ordenances fiscals. Agraiments a banda, només va poder arrencar les dues abstencions del PSC i d'Alternativa. Tot i això, Creixans considerava que «**tenim minoria, s'acosten eleccions i ja sabem que els grups municipals marquen perfil**».

### Previsió

Feia temps que veiem com la manca de subministraments condicionava la línia de producció de moltes fàbriques, però la punta de l'iceberg amagava un bloc de gel enorme sota la superfície. Són molts àmbits els que es veuen afectats per la manca de l'arribada de molts dels productes amb els quals treballen. L'encariment, alhora, també és un problema que ens està deixant empremta i sembla que no és una qüestió supèrflua, sinó que va camí de fer-se una constant. Haurem de ser previsors, ara bé sense arribar al nivell del paper de WC.

EL RIPOLLÈS



### Bones xifres

Un dels millors octubres dels darrers anys. Aquest és el gran titular de les dades de l'atur de l'octubre. La comarca sembla que es comença a reactivar.

EL RIPOLLÈS



### Però...

Moltes empreses confirmen que tot i tenir llocs de treball disponibles, no troben perfils per ocupar-los. La situació fa temps que s'enquista i la solució no es troba.

MR



### Enhorabona

La santjoanina Martina Reche opta a un premi de la International Windship Association pel projecte sobre transport marítim sostenible. Un premi només la nominació.

Aquesta setmana no us oblideu de felicitar a:  
**SANTS DE L'11 AL 17 DE NOVEMBRE**

DIJOUS	11	Martí de Tours, Menna
DIVENDRES	12	Josafat, Emilià o Millán de la Cogolla
DISSABTE	13	Leandre, Dídac, Estanislau, Nicolau, Homobò, Ennata
DIUMENGE	14	Serapi, Josep Pignatelli, Veneranda
DILLUNS	15	Albert, Eugeni, Leopold
DIMARTS	16	Margarida, Gertrudis, Edmon
DIMECRES	17	Isabel d'Hongria, Gregori Taumaturg, Iscle o Aciscle, Victòria

### FE D'ERRADES

Sembla que la bogeria del futbol, que ara un equip està a dalt i l'altra a baix i al cap d'una setmana a la inversa, ens està afectant també a la redacció. En l'última edició del setmanari ens vam ben confondre i la foto del derbi la van adjudicar al nou entrenador del Camprodon i la del nou míster al partit entre l'Abadessenc i el Campdevànol. A partir d'ara a l'hora de maquetar la portada ens hi posarem amb la mateixa actitud que els porters quan han de parar el penal de la seva vida.

# El preu dels productes comença a pujar a causa del cost de la llum

■ Els empresaris es plantegen un increment del preu en cas que la tendència segueixi a l'alça

EL RIPOLLÈS | JUDIT LECHÓN

L'encariment dels costos a les empreses per la pujada del preu de l'electricitat està desencadenant una situació on, el producte final, també se n'està veient repercutit. Si el cost de la producció s'encareix, tota la cadena posterior també ho fa. Fins i tot, la problemàtica reflecteix en l'estoc dels productes, derivant en un punt on costa trobar segons quin tipus de referències per manca d'existències, ja que la seva producció es veu afectada per l'elevat cost de la llum.

Al Ripollès aquesta tendència ja s'està començant a notar. Petites i grans empreses pateixen els estralls de la decisió de la pujada del preu de l'electricitat, amb tot el que aquest fet està generant a la societat. La situació afecta a tots els sectors i mentre alguns pateixen la manca d'estoc, d'altres veuen com aquesta tendència acabarà afectant, en un curt període de temps, al preu del seu producte final, com a mesura per intentar revertir les despeses generades. **«Per tant, si a mi ja m'han incrementat el preu del producte en dues ocasions aquest any, no és que jo vulgui, sinó que m'obliguen a vendre'l més car»**, diu Joan Roig, de la Drogueria Roig de Ripoll. I Xavi Rigat, del restaurant i l'hotel El Pont 9 de Camprodon, afegeix: **«Conseqüentment això també afectarà els preus que nosaltres oferim als nostres clients. És el peix que es mossega la cua»**.

L'energia suposa un bé essencial en qualsevol negoci i empresa, per tant, si el seu cost s'encareix, la producció se'n veu afectada, i en conseqüència, el preu del producte final que arriba al consumidor. **«De moment sembla que els preus, almenys al nostre sector, pugen un 5 o 10%»**, remarca Rigat, qui explica que en el cas del seu hotel, s'ha notat, especialment en **«els tovallons de paper, els 'amenities' i els vins, per exemple»**. Els proveïdors comencen a avisar als seus cli-



El cost d'algunes referències està incrementant i els comerciants afirmen que si la tendència segueix a l'alça, es veuran obligats a augmentar el seu preu final

ents que, malauradament, el cost del seu servei ha d'augmentar per fer front a les noves despeses derivades del preu de l'electricitat. **«Hem començat**

**a rebre alguna carta on se'ns informava que s'havien fixat uns preus per uns productes a principis d'any, però ara ens comuniquen que no poden**

**continuar mantenint aquests preus per l'encariment del transport i de tot en general»**, diu Rigat.

Als empresaris també els pre-

ocupa com assumir totes les despeses i els costos que s'han encarat, pensant també en els seus treballadors, preveient una pujada dels salaris en el cas que la tendència de la pujada dels preus dels productes segueixi a l'alça. Xavi Rigat, diu que **«segurament haurem d'equiparar els salaris a la pujada de tota mena de productes que està per venir, per tant és un procés que sembla que de moment no té aturada»**.

Tot i això, encara hi ha alguns sectors que creuen que, de moment, la seva situació encara no és **«alarmant»**, afirma Roig. **«En el nostre segment en particular estem patint retards en el subministrament i més faltes de l'habitual, però veient el que està passant en altres sectors potser la nostra no és una situació crítica, ni greu, però sí que és preocupant perquè comencen a fallar moltes referències»**, remarca. I afegeix: **«Encara no hem arribat al punt d'haver de parar per falta d'estoc de productes»**.



Els proveïdors avisen sobre la pujada del preu d'alguns productes, sobretot en hotels i restaurants

# El Ripollès pateix una manca de subministrament de matèries

■ Els materials arriben tard, en menys quantitat i amb un preu més elevat

RIPOLLÈS | JUDIT LECHÓN

El sobrecost del preu de l'electricitat no és l'únic motiu pel qual el preu dels productes s'està encarint. De fet, en aquests moments el món viu una altra problemàtica que preocupa a tots els sectors, com és la crisi de matèries primeres. L'escassetat de materials i l'encariment del seu cost està afectant directament a la indústria europea, i consegüentment a l'espanyola, que ja ha vist com el preu de les matèries primeres ha crescut un 35% durant els últims dotze mesos, i que poden continuar pujant a causa d'una combinació de factors que tenen com a base el retorn a la normalitat després dels estralls de la pandèmia. Actualment ja es calcula en un 71% la pujada del preu de l'acer, un 50% del coure i un 68% de l'alumini, per exemple. Tot i que la situació afecta a tota la resta de materials com fusta i

## La fusta, un dels materials més demandats

RIPOLL | J.L.

Els magatzems remarquen que la situació actual és **«complicada»**, perquè estan patint una manca de subministraments per a poder cobrir tota la demanda. Hi ha qui va saber avançar-se als esdeveniments, com és el cas de la Fusteria Navío de Ripoll. **«La sort que hem tingut nosaltres és que això ja es veia a venir. Llavors en un moment donat jo el que vaig fer va ser agafar tots els pressupostos que tenia acceptats, mirar els materials que necessitàvem, vam trucar als clients dient que podíem aguantar els preus dels pressupostos, però havent d'avançar els diners per comprar el material abans i ara tenim el material dels pressupostos acceptats fins al mes de març»**,



El preu de la fusta ha augmentat en els darrers mesos

explica Jose Navío, gerent de la fusteria. En el seu cas, van saber detectar una problemàtica abans d'hora, quan tot just començava. Encara que ara ja tinguin el material necessari per a tots els projectes fins al mes de març, a partir de llavors

serà quan també es veuran obligats a apujar els preus per fer front a la pujada del cost de les matèries primeres. **«Ja tenim el material comprat amb el preu d'abans, però si hem de tornar a comprar, ens afectarà»**.

plàstic, els que més han patit l'encariment del seu cost.

### Possibles raons

Els motius pels quals s'explica aquesta manca de subministraments són diversos. En primer lloc, haver deixat enrere els mesos més durs de la pandèmia i el retorn a una certa normalitat han fet que la indústria es reactivi, la demanda augmenti, i la producció també ho faci.

D'altra banda, Xina i els Estats Units són els dos països que s'estan emportant la gran majoria de materials, sobretot pel que fa a la fusta. L'augment de construcció ha provocat que aquestes dues grans potències hagin entrat en un mercat que en aquests moments no pot donar resposta a tota la demanda.

També cal remarcar que durant la pandèmia la producció ha patit un descens, en paralitzar l'activitat quotidiana en la gran majoria de països, també ho ha fet la indústria.

## Ramon Santanach: «Primer el plàstic, després va passar al cartró i l'alumini i ara també afecta el paper»

RIPOLL | J.L.

De la fusta, a la resta de materials. El plàstic, cartró, alumini i paper també estan patint la situació generada envers la crisi de matèries primeres que està afectant a tot el món.

En aquest cas, distribuïdors com la Papereria Ripollesa, afirmen estar notant aquesta manca de subministraments des del mes de febrer, tot i que **«és ara quan se'n comença a parlar més»**, afirma Ramon Santanach, gerent de la Papereria Ripollesa.

La regularitat del servei per part dels fabricants ha canviat, ara hi ha molts productes que pateixen retards en la seva arribada, però també d'altres que s'han deixat de subministrar per falta d'estoc, una conseqüència de l'alta



Els articles d'ús quotidià també han patit una pujada del seu cost

demanda i les limitacions en la producció. **«Va començar amb el plàstic, després va passar al cartró, per seguir amb l'alumini i ara qualsevol paper, de pasta pura i reciclats»**.

Que faltin matèries primeres també comporta un augment

del seu valor. Si puja la demanda, però l'oferta no ho fa, el cost del producte s'encareix. **«Nosaltres portem acumulats augments des del mes de gener fins ara del 45%, el que preocupa és que hi ha productes que arribarà un punt**

**que segurament la gent no els voldrà comprar per l'increment de preu que hauran patit»**, remarca Santanach. I és que hi ha productes que han arribat a duplicar el seu preu, el que deriva en una crisi, ja que a vegades es poden oferir alternatives, però hi ha clients que no contempen un canvi per les raons que siguin. **«Els clients a vegades gasten un producte concret i si jo els ofereixo un altre de diferent, potser no s'ajusta a les seves necessitats, o simplement el producte substitutiu és més car i el rebutgen»**, diu el gerent de la Papereria Ripollesa, qui afegeix que un altre dels problemes derivats, és el retard en el subministrament de productes. **«Ara quan fem una comanda de bosses de paper ens donen un termini d'entrega de nou setmanes i**

**no és perquè les fàbriques no donin l'abast per fer les bosses, sinó perquè noten aquest descens d'arribada de matèria primera i no poden confirmar totes les comandes que tenen»**.

I aquesta mateixa situació és amb la qual es troben a la Droguera Roig de Ripoll. **«Estem patint retards importants i faltes, més de l'habitual»**, remarca Joan Roig.

Es parla d'una millora de la situació de cara a mitjans de l'any vinent, el 2022. Diversos sectors afirmen que la producció de matèries primeres millorarà i remetrà en els mesos d'estiu, però de moment els preocupa com sobreviure durant els pròxims mesos, ja que la majoria de materials han encarat el seu cost i el subministrament pateix retards importants.

# L'encariment del preu de l'electricitat castiga la recuperació

EL RIPOLLÈS | JUDITH ESPERT

El preu de la llum ha marcat xifres rècord durant bona part del que portem d'any. Ha estat un estiu de successius màxims històrics i la factura de la llum encadena un augment que per a moltes empreses està esdevenint un mal de cap perpetu. El sobrecost ja condiona la recuperació econòmica després d'un any de patiment per la covid-19.

Hi ha negocis en què la dependència del subministrament elèctric és fonamental. És el cas de Comforsa, empresa electrointensiva. «**Ens afecta de manera acusada**», reconeix el seu director general, Reça Vidiella. L'electricitat és el segon punt més important sobre el cost de producció d'una peça. Tot i que l'increment del preu de la llum ja el van començar a denotar «**de manera tímida**» al mes de maig, ha estat l'octubre quan l'empresa ha vist com el rebut s'ha duplicat respecte del que es pagava històricament.

Es tracta d'un daltabaix de les previsions de costos que afectarà directament al benefici en el tancament de l'any. «**De poder ser un any excepcional, serà un any bo**», resumeix Vidiella, qui explica que només el sobrecost energètic reduirà a la meitat els guanys d'aquest 2021. Les previsions eren que els beneficis abans d'impostos assolissin els 3 milions d'euros, però la factura de la llum ja se



Comforsa té cinc plantes entre Ripoll i Campdevàrol

n'endurà 1.300.000. «**Tenim un sentiment de desencís**», diu el director general, qui certifica, però, que «**no ens treu la il·lusió perquè Comforsa es musculi i sigui més potent**». «**Estem molt enfadats perquè, a més, afecta a tothom**», recorda Vidiella, qui considera que «**ara que tocava recuperar-se després d'un any molt dur, van directament a posar la mà a la butxaca de les famílies i de les empreses, que al final són persones, són treballadors**».

Aquesta situació afecta de ple a la competitivitat. Comforsa exporta el 99% de la producció i aquest encariment dels costos provoca que pugui recular posicions respecte d'altres pa-

ïsos on el mercat de l'energia és més barat: «**Espanya i Itàlia són les més cares d'Europa i estem perdent competitivitat respecte d'altres països on també hi ha forjadors i que són competència directa en clients**», lamenta el director general de la companyia. «**Estem preocupats**», capitula.

A aquesta preocupació, a més, se li suma el fet que les previsions indiquen que el cost de l'acer, matèria indispensable per a l'empresa, s'encarrirà de manera notòria l'any vinent. Aquest increment també ve provocat per l'encariment del preu de l'energia: «**Una aceria necessita molta electricitat per a fondre la ferralla i fer les barres de ferro**». Intenta-

ran, però, no traslladar l'increment del cost de la producció al preu final del producte, per tal de no repetir errors del passat. «**Mirarem de ser encara més òptims en la producció**», diu Vidiella, que, però, recorda que ja s'han fet passos de gegant en aquest sentit.

«**Ara tenim una pandèmia no vírica: la dels grans lobbys energètics**», conclou el director General de Comforsa, qui lamenta que caminem cap a un «**capitalisme assassí, el qual està esprement les persones i empreses com a taronges**».

## La pujada no entén de dimensions

Els efectes d'aquesta pujada tan radical del preu de la llum perjudica a tots els negocis, independentment del seu volum. La Confiança de Ripoll és una

sabateria situada al centre de la vila. El seu responsable, Xevi Barros, afirma que els ha afectat «**com a tothom**». Fent balanç, el cost de la llum se'ls ha encarat un 48% en els darrers tres rebuts en comparació amb els mateixos mesos de l'any 2020. Però perquè el negoci físic sigui competitiu, aquests costos no es poden suprimir. La situació la viu «**amb una part d'incertesa**», i és que l'increment que ara s'està notant de manera generalitzada «**no sabem quan o si s'aturarà**».

Barros lamenta que «**no ajuda gens a la recuperació econòmica**», cosa que se suma a «**una contínua escalada dels costos fixos**». De moment, però, no es plantegen retocar els preus, tot i que no ho descarten: «**Ho hauré de fer jo i tothom**», conclou.



La Confiança de Ripoll, una sabateria ubicada al centre de la vila

Servei NISSAN i TOYOTA  
Venda de vehicles nous i d'ocasió  
Taller de reparacions MULTIMARCA

**AR**  
AUTO RIPOLLÈS MOTOR S.L.

NISSAN  
TOYOTA

# Una trentena de persones van deixar l'atur a l'octubre

■ És el descens més acusat registrat en un mes d'octubre dels darrers cinc anys

RIPOLL | JOAN MANUEL ROBLES

L'octubre s'ha tancat amb 895 persones a l'atur al Ripollès, 30 persones menys que al setembre, un 3,24% menys en termes relatius. En els últims cinc anys, mai no s'havia registrat un descens tan acusat a l'octubre respecte del mes anterior. Els descensos abans del 2021 no arribaven a representar una dotzena de persones, i ens hem de remuntar al 2016 per trobar una xifra similar.

D'entre les baixades a les llistes de l'atur per municipis, destaca la registrada a Ripoll, on 21 persones han deixat d'estar a les llistes de l'atur, seguida de Sant Joan de les Abadesses, on una dotzena de persones van trobar feina a l'octubre, i a Camprodon, on 11 persones es van incorporar al mercat de treball el mes passat. Contrasta amb l'augment de nou noves persones a l'atur registrades a Ribes de Freser, i amb les cinc persones que han entrat a les llistes de l'atur a Campdevànol. En nombres absoluts, Ripoll, vila amb més població, encapçala el gruix de l'atur per municipis, amb 438 persones, seguit de Campdevànol, amb 117, i Sant Joan de les Abadesses, amb 86 persones a l'atur a l'octubre.

Pel que fa a la variació interanual, existeix molta diferència entre l'octubre d'aquest any i el del 2020, durant els mesos més durs de la pandèmia. El mes passat es va tancar amb 249 ripollesos menys a les llistes de l'atur respecte de l'octubre de l'any passat.

Per sexes, destaca el gran nombre de dones que han deixat d'integrar les llistes de l'atur. Són 37 les dones que han deixat de ser demandants de feina, per set homes que han integrat les llistes a l'octubre. Per edats, les franges de persones que han deixat d'estar a l'atur estan molt repartides. De les prop de 900 persones que encara són demandants de feina al Ripollès, però, la gran majoria continuen sent les persones majors de 45 anys, el 64% del total.



JOAN MANUEL ROBLES

Juliana Mejías, contractada a l'octubre com a cambrera, és una de les persones contractades en l'àmbit de l'hostaleria aquest passat mes al Ripollès

## Un de cada quatre nous contractes, en l'hostaleria

Al costat de les persones que han deixat les llistes de l'atur, s'hi troba una altra dada més

significativa respecte al mes d'octubre, i és la nova contractació. Al Ripollès, només a l'octubre es van fer 469 nous contractes. D'aquests, 116, un

24%, s'han fet en el sector de l'hostaleria. Això vol dir que gairebé una de cada quatre persones que a l'octubre van ser contractades han entrat a

treballar en un restaurant o algun altre establiment d'aquest subsector del sector serveis. La dada és significativa per a una comarca que fonamenta bona part del seu PIB en el turisme i les derivades dels serveis.

El sector, molt castigat durant la pandèmia, va ser dels que més es va acollir als expedients de regulació temporal d'ocupació perquè no podia pagar les jornades o part dels horaris laborals dels treballadors contractats. A l'estiu, quan els índexs de vacunació començaven a ser majoritaris entre la població, restaurants, allotjaments i altres serveis als visitants van experimentar una notable recuperació. A l'octubre, la demanda ha tornat a registrar una lleugera davallada. Caldrà veure si respon a algun factor extraordinari o simplement les dades tornen a cabals normalitzats, en un mes que no és dels més alts en facturació en el sector de l'hostaleria al Ripollès. A l'atur encara hi ha 105 persones la vida laboral de les quals pertany a aquest sector.

## «Vaig renunciar a diverses ofertes esperant-ne una de cambrera»

RIPOLL | J.M.R.

Juliana Mejías és una de les 116 persones que a l'octubre van ser contractades en el sector de l'hostaleria. Fa un parell de setmanes que treballa com a cambrera al restaurant La Barricona de Ripoll. Va arribar fa uns mesos al Ripollès com a demandant de feina. **«Vaig viure a Barcelona fins al juny. Vaig estar afectada per un EERTO durant més d'un any. Les coses en l'empresa es van posar una mica lletges, així que vaig decidir venir a Ripoll perquè hi és la meva família»**, explica Mejías. **«Em vaig apuntar a la borsa de Ripollès Desen-**

**volupament i vaig tenir-hi un acompanyament increïble»**. Relata que va fer un curs de formació durant el procés i que va tenir **«moltes ofertes»**, tot i que eren per a feines sobre les quals no tenia experiència. **«Jo feia set anys que treballava com a cambrera. Vaig renunciar a diverses ofertes esperant alguna cosa més enfocada al que jo feia. Al final va aparèixer aquesta oferta a La Barricona, i aquí estic. Porto un parell de setmanes i estic molt bé, estic molt contenta perquè és una empresa molt bonica en un lloc molt bonic. Hi estic molt bé»**.

Com a molts establiments al Ripollès i de manera global, la

pandèmia va obligar al restaurant La Barricona de Ripoll a acollir-se a un expedient de regulació temporal d'ocupació. (ERTO). Els darrers mesos, amb la baixada de la incidència de la Covid, els seus responsables no només han pogut restituir les hores laborals que tenia, sinó que durant la pandèmia van poder ampliar l'espai i ara, l'alta demanda li ha permès contractar més personal.

De les 116 persones contractades el passat mes d'octubre al Ripollès en l'hostaleria, la gran majoria, 71, són dones. Un 69% dels nous contractats per a aquest sector tenen menys de vint-i-nou anys.

# Sant Joan de les Abadesses vol evitar el tancament del BBVA

La Unió de Botiguers i l'Ajuntament recullen signatures per no perdre el servei

La sucursal ofereix servei al municipi, però també als pobles veïns i visitants

ST. JOAN DE LES ABADESSES | ABRIL CHINCHILLA

La sucursal bancària BBVA a Sant Joan de les Abadesses ha anunciat el seu tancament. Aquest fet suposo un cop dur pel teixit econòmic del poble i la pèrdua de serveis. **«Vam saber fa poc dies per part de representants del banc que es pretenia tancar l'oficina a Sant Joan»**, assegura l'alcalde, Ramon Roqué. L'Ajuntament i la Unió de Botiguers de Sant Joan ja s'han organitzat per evitar el tancament. S'estan recollint signatures que es pretenen fer arribar al banc per evitar el tancament. Per la seva banda, el consistori està



Els fulls per signar contra el tancament del banc es troben a l'ajuntament i als comerços

mantenint reunions amb representants de l'entitat al territori i **«estem oberts a parlar**

**d'altres fórmules i arribar a acords»**, explica Roqué. El tancament d'aquesta su-

cursal provoca que **«ens anem quedant sense serveis i és important tenir serveis mínims al poble»**, subratlla Yolanda Llamas, vicepresidenta de la Unió de Botiguers de Sant Joan de les Abadesses. Si el tancament es fa efectiu l'alternativa d'oficina més pròxima que els han donat és la d'Olot i, segons Llamas, **«pels comerciants és difícil anar fins a Olot a fer ingressos cada dia o cada dos dies. No pots tancar la botiga per anar a Olot. A més, la gent gran necessita diners per anar a comprar i tenir una persona amb qui parlar si tens un problema»**.

Que el banc tanqués no només afectaria els santjoanins i santjoanines sinó també els pobles petits que l'envolten i que depenen dels serveis que ofereix com poden ser Ogasà o Sant Pau de Segúries. El consistori també considera que encara s'ha de fer feina per millorar les telecomunicacions al municipi i que, per tant, encara són necessaris els serveis presencials. Tots aquells qui vulguin signar per evitar el tancament de la sucursal bancària del BBVA a Sant Joan de les Abadesses trobaran els fulls a l'Ajuntament o als comerços del municipi.

## El tancament de sucursals bancàries ha estat progressiu i ininterromput

RIPOLLÈS | A.CH.

Segons dades del Banc d'Espanya les oficines bancàries han disminuït un 50%, i els caixers automàtics un 20%. Unes reduccions que deixen ja la meitat dels pobles de Catalunya sense aquest servei. A la província de Girona, 61.585 persones de 123 municipis no

tenen accés a un caixer. Entre aquests, s'hi troben la majoria de pobles petits del Ripollès. Darrerament Llanars lluitava per poder mantenir el caixer automàtic que dona servei a veïns i visitants així com als pobles del voltant. També Gombrèn va posar sobre la taula que el caixer més pròxim és a Campdevànol o a la comar-

ca veïna, a la Pobla de Lillet. També els pobles més habitats han perdut serveis d'aquest tipus. Segons l'ajuntament de Ripoll, l'any 1990 hi havia 14 bancs establerts a la capital de comarca. D'aquests actualment queden 4 oficines i un caixer automàtic. Que hagin tancat en els últims anys trobem l'oficina del Banc Popular

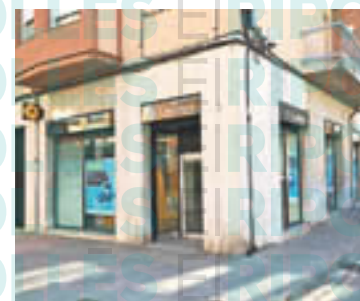

de la plaça Gran, Caixa Penedès a la plaça Sant Eudald o La Caixa de la carretera Barcelona. Aquest últim tancament va ser un dels més controvertits, ja que l'oficina bancària de

l'entitat catalana es trobava en el barri més poblat de Ripoll. Tanmateix no es va poder fer res per mantenir-lo, només en resta un caixer automàtic. Les oficines i caixers s'estan substituint per les noves tecnologies. L'efectiu aviat no serà necessari i la majoria de tràmits ja es poden efectuar a través dels portals web o el telèfon mòbil. Tot i això, en una població envellida com la que té el Ripollès, la manca del servei presencial afecta el dia a dia dels ciutadans i, alhora, al comerç i les empreses.

COMFORSA  
FORJA  
VINGLES AMB  
EL RIPOLLÈS

  
Comforsa  
Des de 1652

[www.comforsa.com](http://www.comforsa.com)

Camí de la Creu, 1 - 17530 Campdevànol - T. (+34) 972.712.171

El 1992 hi va haver una Cimera de l'ONU a Ríó per fer front al canvi climàtic. Arran d'aquella cimera es van crear les Conferències de les Nacions Unides sobre el canvi climàtic, que prenen el nom de Conferències de les parts (COP per Conference of the Parties) i s'organitzen cada any des de 1995. El resultat inicial d'aquest procés va ser la posada en marxa del Protocol de Kyoto destinat a estabilitzar el clima.

Ja des de la primera COP es va fer evident que la majoria de països industrialitzats no prenen les mesures adequades per assolir els objectius de la Convenció. A la COP 1 s'adopta el Mandat de Berlín en el qual s'exigeix que iniciïn negociacions per reduir les emissions més enllà del 2000 mitjançant objectius quantitatius i terminis concrets. Després de dos anys de negociació això es va materialitzar al Japó en la COP 3 amb la signatura del "famos" Protocol de Kyoto. Per a l'entrada en vigor del Protocol de Kyoto era necessària la ratificació de com a mínim 55 Parts del Conveni, que representen en total el 55% del conjunt de les emissions de CO2 del 1990. Amb la ratificació de Rússia, el Protocol va superar aquesta condició i va entrar en vigor el 16 de febrer de 2005. Ja havien passat 10 anys!



Oriol Làzaro

SECRETARI GENERAL DEL CONSELL CATALÀ DEL MOVIMENT EUROPEU

## Què passarà aquest COP?

**No s'està complint cap termini dels acordats, i així no s'assoliran els objectius marcats**

L'altra fita important no apareix fins a la COP21, el 2015 a París, 10 anys més tard altra vegada. Es va assolir un acord en el qual destaca l'objectiu de fer que la temperatura global no augmenti més d'1,5°C a finals de segle, i també el fet que a partir del 2020 els països més desenvolupats donaran cada any cent mil Milions de dòlars als països en desenvolupament. No s'està complint cap termini dels acordats, i així no s'assoliran els objectius marcats.

Tot aquest camí ens porta fins a Glasgow, on aquests dies s'està celebrant la COP26. Ara la població ja està més preocupada pel canvi climàtic, i a les portes del recinte hi ha manifestants cada dia, els mitjans de comunicació n'estan fent un seguiment més ampli que mai. Hi ha preocupació. Preocupació pel canvi climàtic, sí, però crec (i això és opinió personal) que hi ha preocupació pels lideratges, els que hem tingut i els que tenim, ja no tenen credibilitat i no s'hi confia. Sense lideratges valents, compromesos de debò, sincers i molt decidits, seguirem igual que fins ara. I quan dic lideratges em refereixo a tots els nivells, des del local al més global. Però no puc acabar sense dir que cadascú de nosaltres també és responsable de tot plegat, cadascú en la seva mesura. Com deia aquell: "reflexionem-hi"!

Tinc sobre la taula una llarga piulada de Joan Canadell, president de la Cambra de Comerç de Barcelona, del 15 de juliol, i a l'ordinador una entrevista feta a Jordi Fabra, alcalde de la Seu d'Urgell. Ambdós exposen els seus arguments de defensa dels Jocs Olímpics d'Hivern 2030, uns Jocs pels quals el Govern ja va obrir aquest juny els contactes formals amb el Comitè Olímpic Espanyol per presentar-ne la candidatura. He donat força voltes a aquest tema. I he de dir que tinc molt pocs arguments a favor d'aquests Jocs i l'experiència d'anys de veure com els projectes que comencen malament, malament acaben. I aquest, ja hi va començar. En la primera reunió a la qual vaig assistir i que tractava exclusivament dels Jocs, ara fa més de cinc anys, ja se'ns va advertir que no hi hauria diners per infraestructures de comunicació. Ni carreteres ni ferroviàries. I aquest és un dels pocs punts que agrairia d'uns Jocs. Tampoc hi ha possibilitat de millores en estructures esportives.



Enric Gràcia

BIÒLEG

## Jocs de neu

**En la primera reunió a la qual vaig assistir i que tractava exclusivament dels Jocs, ara fa més de cinc anys, ja se'ns va advertir que no hi hauria diners per infraestructures de comunicació**

"Ja fa temps que els jocs no poden servir per fer infraestructures esportives noves", ho recorda el mateix Joan Canadell. I les estructures esportives són un dels grans avantatges que pot esgrimir l'alcalde de la Seu respecte als Jocs del 92. També tinc l'experiència de viure la Cerdanya d'abans i de després del túnel. I el que ha representat pels preus de l'habitatge cerdà. I les dificultats amb les quals es troba el jovent en l'actualitat quan vol accedir a aquest habitatge, més dures fins i tot que les de la nostra comarca. Per tant, no veig que es compleixi l'argument favorable que hi veu en Joan Canadell ("El més important és que hi haurà un abans i un després dels jocs al Pirineu, retindrà població, generarà il·lusió i més activitat econòmica, sempre amb criteris de sostenibilitat"). Quan amb altres alcaldes i regidors de pobles dels Pirineus vàrem visitar diferents pobles suïssos contrastant polítiques esportives, vaig quedar-me amb força dades esclaridores. Una d'elles era que desmuntaven les instal·lacions de

# La puja energètica ens afecta a tots

EDITORIAL

De manera continuada hem anat escotant, i ara ja patint, l'augment de la factura de la llum, com es diu popularment. Aquest rebut que s'estableix segons els conceptes del cost de producció de l'energia elèctrica, que es fixa d'acord amb el preu horari del mercat, els peatges d'accés a la xarxa i els càrrecs i el cost de comercialització, que inclou els costos d'explotació i una retribució per l'exercici de l'activitat, ja comença a preocupar a tots els sectors econòmics de l'estat i la comarca del Ripollès no n'és cap excepció.

Des d'aquest setmanari s'han consultat a diferents empresaris de sectors, industrials, comercials i de serveis i tot plegat fa dir que no ho passen massa bé.

Algunes grans empreses amb mercat internacional, per culpa del cost energètic, han reduït el marge de beneficis considerablement, a la meitat del que tenien previst. Aquesta circumstància comporta una minva de la competitivitat important davant d'altres companyies del mateix sector a Europa que no estan patint aquest augment del cost energètic com és el cas de França o Alemanya.

El cost energètic a més comporta un encariment d'altres productes i matèries primeres que, com és evident, tard o d'hora repercuten al consumidor que, per la seva banda, es troba marcat per uns límits salarials que tampoc poden seguir el ritme d'augment de costos.

De moment alguns empresaris, conscients de la situació, aguanten com poden els marges de guany per no afectar directament al consum, tot i que en alguns productes ja és impossible mantenir-lo, com són els materials de construcció, fusta, ferro i altres. Seguiran ara els productes alimentaris, electrònica, etc.?

Des del Govern de Catalunya s'ha anunciat que s'impulsarà la creació d'una companyia elèctrica pública. Molt bé. I què solucionarà si ja tenim el problema a sobre? Quant de temps trigarà a constituir-se? Com es coordinarà o ajudarà a les petites companyies elèctriques privades que també es troben lligades de peus i mas pels preus de mercat en l'àmbit internacional. Les grans intencions seran bones si els ciutadans i les empreses ho noten en el rebut mensual. Si no, millor no dir res i fer els tràmits que convinguin perquè l'electricitat torni a ser solució i no pas problema.

EIRIPOLLÈS

DIRECTOR: Francesc Rubió  
DIRECTORA DE CONTINGUTS I CAP DE REDACCIÓ: Judith Espert  
REDACCIÓ: Judith Espert, Joan Manuel Robles, Abril Chinchilla, Roger Saladrígues, Judit Lechón i Judit Curós  
FOTOGRAFIA: Eudald Teixidor i Jordi Amàrita  
MAQUETACIÓ: Eudald Tutllo i Sílvia Abdela  
PUBLICITAT: Manolí Santoro, Nani Begara i Mireia Arribas  
COORDINACIÓ PUBLICITAT: Montse Solà  
ADMINISTRACIÓ: Zaida Picas, Eva Carrasco i Montse Solà  
DISTRIBUCIÓ: Roger Espert  
IMPRESSIÓ: Impressions Intercomarcals  
DIPÒSIT LEGAL: GI.1611-2013

Membre de l'Associació Catalana de Premsa Comarcal (ACPC)  
Difusió controlada per OJD  
EDICIÓ: Corisa Media Grup  
CONSELL EDITOR: Jordi Martí i Esther Martí  
DIRECTOR FUNDADOR: Raimon Subirà

REDACCIÓ, ADMINISTRACIÓ I PUBLICITAT:

Corisa Media Grup  
Colònia Santa Maria  
Ctra. C-17 km 91,5  
17500 Ripoll  
T 972 70 21 12  
F 972 71 41 60  
informatius@corisa.cat  
publicitat@corisa.cat



Amb la col·laboració de:  
Generalitat de Catalunya  
Departament de la Presidència



neu per sota dels 2000 metres, ja que consideraven que, en pocs anys, ja no serien rendibles per manca de neu. Als Alps suïssos! Eliminades les anteriors, la resta de les raons favorables que esgrimeixen els venedors de la candidatura

dels Jocs del 2030 em sonen a cant de sirenes o a pura especulació. Per tant, vistes totes les raons exposades aquest matí he signat el Manifest que demana aturar la candidatura a aquests Jocs Olímpics des de <http://stopjoo.cat/manifest/>.



uier

UNIÓ INTERSECTORIAL  
EMPRESARIAL DEL RIPOLLÈS

# DURANT ELS PROPERS MESOS, DIFERENTS ASSESSORS DE LA UIER VISITEN LES EMPRESES DEL RIPOLLÈS, AMB EL PROJECTE DIGITALITZA'T

L'OBJECTIU ÉS:

MILLORAR EL MÀRQUETING DIGITAL DE LES EMPRESES.

ANÀLISI DE CIBERSEGURETAT.

ASSESSORIA EN LA TRANSFORMACIÓ DIGITAL.

DETECTAR NECESSITATS O OPORTUNITATS.

DONAR PROPOSTES DE SOLUCIONS.

**A MÉS, PEL COMERÇ TAMBÉ DISPOSEM D'UNA SÈRIE DE  
BENEFICIS PER DONAR MÉS RENTABILITAT AL NEGOCI**

CENTRAL DE COMPRES (Per abaratir costos)

EINA DE PROGRAMACIÓ DE XARXES (Per obtenir més promoció i ventes)

BIG DATA (Per arribar a més clients)

GEST 360 (Gestó integral per al comerç)

BOTIGA PROPIA ONLINE (Per vendre a través de la xarxa)



Amb el suport de



Generalitat de Catalunya  
Departament d'Empresa  
i Treball

PER A MÉS INFORMACIÓ, POSEU-VOS EN  
CONTACTE AMB NOSALTRES A TRAVÉS DEL

972.703.111

## L'equip de la UIER estem per ajudar-te!

El llop ha estat sempre una espècia que no deixa indiferent a ningú. Segurament és l'animal que més sentiments contradictoris ha despertat al llarg de la història. En la memòria col·lectiva, en la toponímia de pobles i racons del nostre país, en llegendes... Ens recorden la presència d'aquest animal adorat per uns i odiat per uns altres. Diumenge TV3 ens recordava que ja el tenim aquí de nou. Amb el reportatge que van televisar es va fer evident la clara intenció d'aconseguir un posicionament de l'opinió pública a favor de la reintroducció del llop.

Novament la visió Disney i urbanocentrista que no porta enlloc més que a la desaparició de la pagesia i abandonament del territori, perquè tots aquells que aconseguen viure d'aquesta corrent mal anomenada ecologista, puguin continuar "vivint del cuento". Com a mínim el que exigim és objectivitat i rigor als mitjans de comunicació quan es parla d'aquests temes.

Ens asseguruen que tenim dos mascles solitaris: un al Ripollès i un al Solsonès. Diuen que pro-



Raquel Serrat

RESPONSABLE DE DONES  
D'UNIÓ DE PAGESOS

## El llop ha tornat per quedar-se però, a costa de qui?

venen de l'expansió natural de la població de llops italiana. Des dels Apenins, el llop italià va arribar als Alps francesos i, des d'allà, alguns pocs exemplars van arribar al Pirineu. Ens ho creurem. Al Ripollès, per sort i fins avui, no tenim atacs confirmats al bestiar de casa nostra, cosa que no podem dir del Solsonès que fa anys que pateixen atacs greus i els mitjans de comunicació i l'administració ho calla. El llop no és bo ni és dolent. Ell és un carnívor i té el seu paper a la natura, no en pot fer cap més. Però nosaltres sí, i jugar a ser Déu i voler imposar la convivència amb espècies depredadores on hi ha ramaderia extensiva és un autèntic despropòsit.

Ens el venen com la solució als danys que provoca la sobrepoblació de senglars i ungulats. A les comunitats autònomes on la població de llop és exageradament gran no tenen aquests problemes? Tants o més que aquí. A qui es pensen que enganyen? I el nostre govern a què juga?

El passat 4 de febrer el Govern d'Espanya decidia la inclusió del llop ibèric en el llistat d'Espèci-

es Silvestres en Règim de Protecció Especial (LESPRES) que suposa, a la pràctica, la prohibició de la seva caça. Sorprenentment, o no tant, Catalunya hi va votar a favor. Ho van consultar a algú? Als ramaders que en pagaran les úniques conseqüències desastroses d'aquest vot, se'ls hi va demanar què en pensen? Evidentment que no. Per què? Perquè ja sabien quina seria la nostra resposta. Actualment hi ha uns 3000 llops censats a Espanya, dels quals, el 90% viuen a Castella i Lleó, Galícia i Astúries. Aquestes comunitats autònomes van votar en contra i han denunciat al Tribunal Constitucional el resultat de la votació. No ens ha de fer reflexionar això?

No es pot prohibir la caça total d'una espècia depredadora. Si per desgràcia hi hem de conviure, cal que se'n faci una gestió adequada i possibilitar tant com

**No es pot prohibir la caça total d'una espècia depredadora. Si per desgràcia hi hem de conviure, cal que se'n faci una gestió adequada i possibilitar tant com es pugui la convivència impossible amb la ramaderia extensiva**

es pugui la convivència impossible amb la ramaderia extensiva. Al nord del riu Duro on hi ha el 80% de la població de llop, "només" s'hi registren el 20% dels atacs. En aquesta zona es permetia la caça en cas de danys. Per què canviar aquest model de gestió si funciona? El debat no és "llop sí o llop no". El tenim i ha vingut per quedar-se. Però si no tenim un model de país clar defensat per polítics valents, només es convertirà en un problema més afegit artificialment que afavorirà al despoblament i la desaparició de la pagesia familiar extensiva de casa nostra. El llop serà un atractiu turístic en un principi, com és ara l'ós al Pallars i Aran, però si la ramaderia desapareix, el turisme anirà darrere seu. El pal de paller del món rural és la pagesia. No voler entendre això és un error molt greu.

La pandèmia ha permès fer el seguiment televisiu des de casa, de l'actualitat tant social com política, a través de YouTube, des dels mitjans de comunicació, televisions, diaris, etc. passant pels debats polítics de Plens Municipals, Consell Comarcal, també de la premsa i la Televisió comarcal. En l'àmbit estatal i mundial, al YouTube també podem seguir moltes opinions i informacions que pengen els mitjans de comunicació i informació de tots els colors polítics (cadascú els seus). Fins i tot a "Cròniques Marcianas" el "Rover Curiosity" de la NASA va informant de les últimes notícies i descobertes del planeta roig, Mart.

Però avui vull centrar-me en l'ambient polític que es viu a Espanya entre els partits de govern i els de l'oposició. D'una banda el discurs documentat i positiu dels partits favorables a la Proposta de Pres-



Eudald Fajula

EXREGIDOR DEL PSC

## La proposta de pressupost de l'estat per al 2022

supostos Generals de l'Estat per a l'any 2022 que van aconseguir 189 vots a favor, segurament com a fruit d'un debat positiu basat en el fort increment econòmic, dels ajuts europeus, amb les seves recomanacions i prioritats i l'interès general per reforçar les classes mitjanes i treballadores, així com protegir els col·lectius més desfavorables. De l'altra banda, els partits que pretenien impedir que es presentés la proposta de pressupost, per a l'aprovació definitiva, varen obtenir com esmena a la totalitat, sols 161 vots, degut majorment, als seus discursos ideològics i populistes que, no tenien gairebé res a veure amb el contingut, real, redistributiu, social, progressista, etc. i que narra molt detalladament la Ministra.

Al llarg de l'intens debat, els responsables de les esmenes varen disparar la confrontació política

amb forts xocs dialèctics d'un Pablo Casado que va qualificar els comptes de "falsos, radicals i ruïnosa", o el de Vox que va arribar a proclamar que "ETA torna a guanyar". També els partits catalans varen retreure el vot negatiu de Junts: el partit Democràtic, acusant-lo d'intentar aconseguir que "cuanto peor, mejor per a Catalunya" i d'ERC recordant-l'hi que "és català qui viu i treballa a Catalunya", pel que han de deixar de creure que només són catalans els independentistes. En front, els partits d'esquerres i progressistes, encapçalats per la Ministra van qualificar el projecte de Pressupost d'un "antídoto contra els populismes que prometen solucions senzilles a problemes complexos".

**Esperem que l'encert en la vacunació de la Covid al nostre país, considerat com el millor d'Europa, faci avançar el sistema federalista cap a una millor democràcia participativa**

El conjunt del debat es va caracteritzar d'una banda pels posicionaments defensors dels pressupostos amb més inversions de la nostra història i que no es poden deixar perdre, i enfront del discurs de confrontació d'ideologies i sentiments nacionalistes radicals, espanyols i catalans, que fa tant de temps que estan idiotitzant la gent amb arguments molt íntims i sentimentals, però sense tocar de peus a terra per poder acceptar amb empatia la realitat que els envolta. Esperem que l'encert en la vacunació de la Covid al nostre país, considerat com el millor d'Europa, faci avançar el sistema federalista cap a una millor democràcia participativa que ens faci sentir solidaris i contents dels avenços del nostre país.

# Ripoll apuja l'IBI un 2,9%

RIPOLL | JUDITH ESPERT

L'Ajuntament de Ripoll pujarà l'IBI un 2,9% l'any 2022. La mesura s'ha aprovat amb els vots a favor de l'equip de govern, l'abstenció del Partit dels Socialistes i Alternativa per Ripoll-CUP i els vots en contra d'Esquerra i Sílvia Orriols. El consistori ha justificat l'increment de l'impost per l'augment del 2% del cost del personal.

«Durant els últims deu anys l'hem apujat un 1%», recorda el regidor de serveis Econòmics, Josep Maria Creixans, qui subratlla que la decisió s'ha pres per «no descompensar el pressupost perquè si no ho fem, en pròxims exercicis la diferència cada cop hagués estat més gran i s'hauria de regularitzar amb una pujada molt important». Des del PSC consideren que és una pujada «raonable» tot i que també van assegurar que haurien estat més ambiciosos en alguns aspectes, mentre que Alterna-



Vot a favorable de l'equip de govern, abstenció del PSC i la CUP i vot en contra de la resta

tiva va agrair la incorporació de moltes de les seves propostes. El grup republicà va ser més crític i va mostrar-ho amb el vot en contra a les ordenances: consideren que es podrien haver buscat alternatives a l'increment de l'IBI perquè «fer-ho recaure sobre la ciutadania no és la millor manera».

L'ajuntament ha acordat incorporar una bonificació per a les famílies nombroses del 50% en habitatges amb valors cadastrals inferiors als 58.000 euros,

amb un decalatge en funció de la renda familiar. També es bonificarà gairebé la totalitat d'aquest impost si s'obre un local dedicat a iniciatives joves. I es premia aquells habitatges que aposten per l'energia sostenible. S'ha aprovat un recàrrec del 50% de l'IBI per als habitatges desocupats amb caràcter permanent.

Pel que fa a l'Impost d'Activitats Econòmiques, es bonificarà el 25% quan una empresa incrementi amb almenys 10

treballadors de Ripoll amb contracte indefinit i suposi l'ampliació en un 10% de la plantilla. Aquesta bonificació serà del 50% quan l'increment de personal sigui de com a mínim 15 treballadors.

El rebut de la recollida d'escombraries augmenta en un 3,2%, per la necessitat d'ajustar el preu a les despeses del servei. Es pagaran 165 euros anuals. L'oposició critica que el cost, any rere any, s'encareix però no va lligat a una millora del servei. Chantal Pérez (ERC) va assegurar que tot i no voler discutir sobre el model, «sí que afecta la butxaca perquè no aconseguim reciclar més, quan és una obligació, i any rere anys s'apuja el cost». A més, va argumentar que s'incorporava, a banda, una partida per a la recollida de cartonatge als comerços que «també ho haurem de pagar a part». «No veiem una millora en el servei i el cost s'encareix», va denunciar el portaveu

d'Alternativa per Ripoll, Aitor Carmona, qui va assegurar que calia apostar per sistemes que premiessin a qui genera menys i no a qui recicla i compleix els criteris establerts. Per la seva banda, la regidora no adscrita Sílvia Orriols va afirmar que «estem pagant un preu molt alt per un servei molt pobre». Josep Maria Creixans va defensar-se assegurant que «aquí s'està parlant de la taxa, no del model» i va subratllar que «crec que no és un cost excessivament alt».

En relació al preu del cementiri, s'incrementa en un 2,2%, mentre que la tarifa de l'aigua es manté igual que aquest 2021. També s'incrementa el preu per l'ús de la piscina en un 3% per als usuaris censats a Ripoll, i un 10% per als usuaris no residents al municipi. La taxa d'ocupació d'espai públic de terrasses de bars i restaurants en el 2022 tindrà una bonificació Covid del 25%, en lloc del 50% que tenia el 2021.



## L'energia del Ripollès

C. Sant Pere, 6 - 17500 RIPOLL  
Tel. 972 70 00 94 - Fax 972 70 37 03  
e-mail: lersa@lersaelectricitat.com

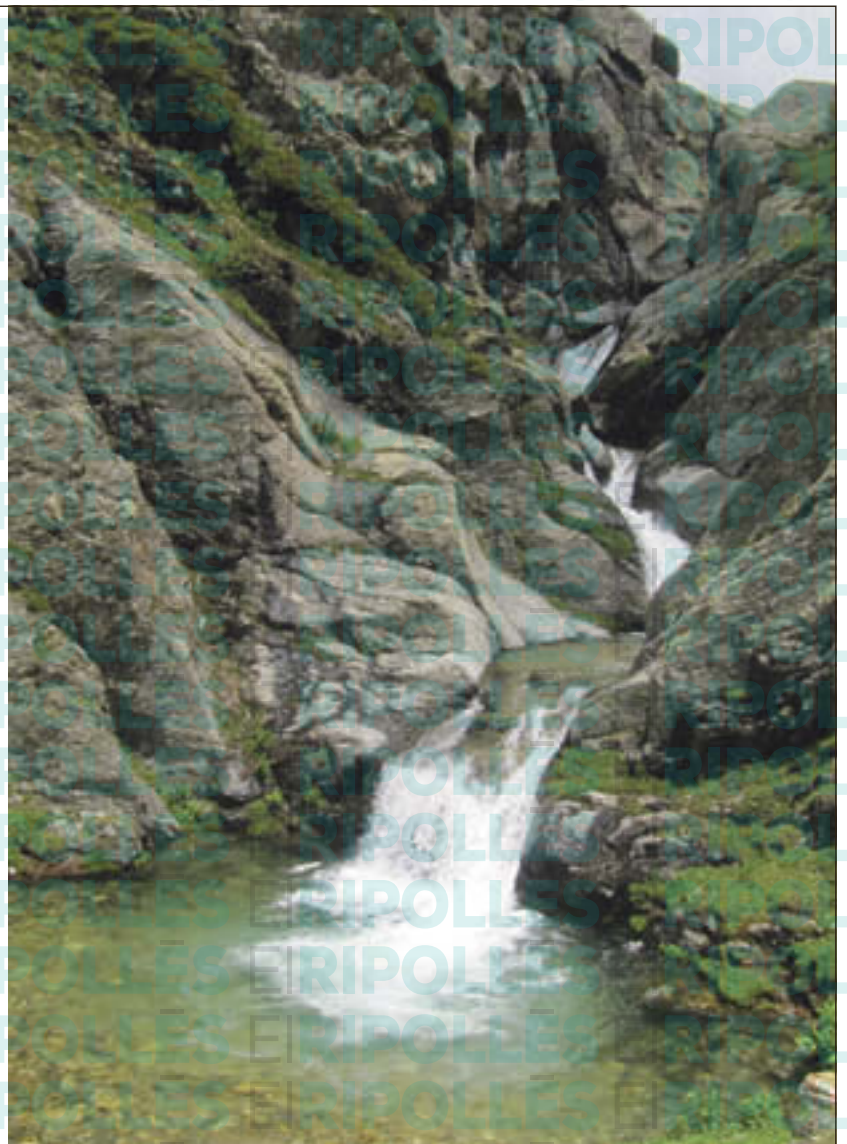

# L'Hospital fa balanç de l'any pandèmic a la memòria 2020

Durant l'any passat va disminuir l'assistència sanitària no relacionada amb la Covid-19

Destaquen els actes solidaris de la societat cap al centre sanitari

CAMPDEVÀNOL | REDACCIÓ

L'any 2020 no ha estat gens fàcil per l'Hospital de Campdevànol i els seus professionals. La Covid-19 va afectar en tots els àmbits el funcionament i la manera de treballar al centre. Uns fets que ara queden recollits en la Memòria del 2020 de la Fundació.

La manca d'equips de protecció individual va ser un dels primers entrebanys amb l'arribada del coronavirus. Una problemàtica amb la qual va ajudar molt la societat civil qui va aportar tota mena de productes i també més de 20.000 euros en donacions econòmiques. Altres empreses i el departament de Salut van cedir aparells respiratoris i el centre va haver de canviar la distribució per a l'atenció de malalts amb Covid. En equipaments mèdics, s'hi van invertir més de 204 mil euros, i el total d'inversions van ascendir als 535 mil euros. Durant el 2020,



Un 2020 que va posar més en valor que mai la feina dels professionals sanitaris

192 ripollesos van ingressar malalts de Covid, dels quals 30 van morir a causa de la malaltia. El sobreesforç d'atenció als malalts de coronavirus va fer baixar l'activitat assistencial en altres àmbits, per exemple,

a pacients aguts va baixar de 1.468 atesos el 2019 a 1.211 l'any passat, un 17% menys. Les sessions de dia també van passar de 2.349 a 1.806. En general, va baixar també l'activitat quirúrgica, les consultes externes i les

urgències, de 13.200 a 9.500. El 2020 també va baixar l'activitat sociosanitària respecte de l'any

anterior, si bé van augmentar lleugerament les visites d'atenció domiciliària.

Pel que fa a les queixes, durant el 2020 va imperar la comprensió i hi va haver menys queixes que el 2019. Tot i això, el gerent de l'Hospital, Joan Grané lamenta que aquest 2021 han tornat a augmentar: «No se'n recorden del malament que ho hem passat i del cansats que estem. De sanitaris a la fundació en devem ser al voltant de cent. Hem reforçat sobretot d'infermeres, però posem allò que tenim. Del que no tenim no podem posar-ne».

De l'històric de l'any passat queda constància l'esforç dels professionals sanitaris i la resta del personal per evitar o pal·liar al màxim possible els efectes de la Covid, i ara per intentar restablir l'atenció assistencial, almenys com era abans de la pandèmia.

## Torna l'atenció sanitària als consultoris locals de l'ABS Ribes de Freser- Campdevànol

CAMPDEVÀNOL | A.CH.

L'Hospital de Campdevànol ha anunciat que tornarà l'atenció sanitària als consultoris locals de l'Àrea Bàsica de Salut Ribes de Freser- Campdevànol. Un servei que sol oferir atenció a malalts crònics i que es restablirà progressivament a partir d'aquesta setmana començant per Gombrèn on els veïns i veïnes van queixar-se fa poc de la manca del servei el qual no estava en funcionament des que va iniciar la pandèmia.

Des de l'hospital subratllen que l'atenció als consultoris locals acabarà sent com la d'abans de la pandèmia, però en no poden oferir més a causa de la manca de professionals. Segons ha explicat el gerent de l'Hospital

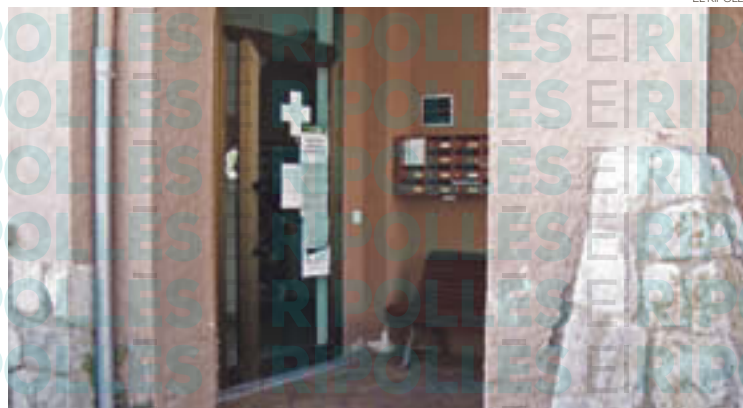

Les visites als dispensaris tornen però amb manca de professionals

comarcal, Joan Grané: «Obrirem amb les mateixes condicions d'abans de la pandèmia, no podem oferir més servei perquè no tenim personal. En aquests moments la dotació és de cinc metges, un amb baixa

de paternitat. Manquen metges, per fer una substitució encara més».

Durant la pandèmia malgrat que els consultoris locals van haver de tancar, es va continuar oferint assistència domiciliària.

## Inici de la campanya contra la violència de gènere al Ripollès



La iniciativa ja ha fet parada a Sant Joan de les Abadesses i Camprodon

EL RIPOLLÈS | A.CH.

S'apropa el 25-N, dia contra la violència de gènere i el Consorci de Benestar Social del Ripollès ja ha començat la campanya per conscienciar sobre aquesta xacra social. A través d'un photocall que voltarà per escoles, instituts, places i mercats de la comarca, tot aquell qui ho vulgui podrà expressar missatges reivindicatius con-

tra la violència de gènere. En cas de no poder participar en les propostes del Consorci en el marc del 25-N, també es podrà compartir una fotografies a les xarxes amb el hashtag #25Nripolles i etiquetant al consorci en la publicació. Després d'haver voltat ja per algunes poblacions, la campanya arribarà al mercat setmanal de Ripoll i Ribes de Freser aquest cap de setmana.

# Com abordar els efectes secundaris cutanis del tractament del càncer

■ La farmacèutica Anna González explica en una xerrada a quins productes recórrer

RIPOLL | JUDIT LECHÓN

Dos de cada tres pacients diagnosticats amb càncer poden tenir efectes secundaris a la pell, i d'aquest fet és del que precisament va parlar la farmacèutica Anna González, qui va oferir una xerrada a la Biblioteca Lambert Mata de Ripoll emmarcada en els actes complementaris de la Cursa de la Dona de Ripoll, que va tenir lloc el passat 19 de setembre.

'Cura de la pell en la pacient oncològica' va oferir als assistents la possibilitat de conèixer les opcions disponibles al mercat per tractar els efectes secundaris dels tractaments del càncer, com poden ser la quimioteràpia i la radioteràpia. En definitiva, és una guia bàsica perquè les afectades acudeixin a la seva farmàcia de referència per cercar els productes que més es poden ajustar a les seves necessitats i revertir els efectes, com poden ser la picor o la sequedat. «Nosaltres podem ajudar a minimitzar aquests efectes i a millorar



La farmacèutica explica als assistents com prevenir els efectes secundaris a la pell

**la qualitat de vida de les pacients, ja siguin dones que encara estan sotmeses a un tractament contra el càncer, o d'altres que ja l'hagin superat, però que segueixin patint-ne les conseqüències a la seva pell»,** remarca González.

El més important, segons la farmacèutica, és la prevenció i la cura de la pell per minimitzar els efectes que pugui patir a conseqüència dels tractaments

per combatre el càncer, i garantir una millor qualitat de vida en pacients que es troben en una situació fràgil. «Nosaltres a la farmàcia tenim línies de productes per a la pell, sobretot sensible. I en concret els productes per la pell atòpica, que és un dels efectes més comuns a la pell».

En tractaments com la quimioteràpia o la radioteràpia la pell «queda desprotegida».

ROGER SALADRIGUES



Anna González durant la trobada a la Biblioteca Lambert Mata de Ripoll

Per aquest motiu és fonamental prevenir qualsevol lesió. Un altre fet destacat és que la regeneració és molt més lenta i costosa, quan normalment és un fet destacable de la pell, per tant «utilitzant els productes adequats aquestes situacions disminueixen».

La voluntat d'Anna González i l'organització de la xerrada és donar a conèixer a les pacients totes les opcions que tenen al

seu abast, tenint en compte que «**comptem amb formació sanitària al respecte que es pot incloure al tractament oncològic**».

González en fa una bona valoració de la trobada i afirma que «**aquest tema és interessant per això, perquè hi ha un punt de desconexió dels productes que es poden utilitzar en el dia a dia i que poden millorar la qualitat de vida**».

## L'ICO comptabilitza els casos de càncer diagnosticats el 2021 a Girona en 4.200

RIPOLLÉS | J.L.

L'Institut Català d'Oncologia estima que l'any 2021 es diagnosticaran a la demarcació de Girona uns 4.200 casos nous de càncer, un 57,9% en homes i un 42,6% en dones. En xifres del passat any 2017, quan es van detectar 4.058 nous casos, les dades augmenten cada any, i l'ICO atribueix aquest increment a l'envelliment de la població. Un 0,5% dels tumors seran diagnosticats en edat pediàtrica, de 0 a 14 anys. Un 13,49% en edats superiors als 65 anys, i més freqüent en homes que en dones.

En ambdós sexes el càncer de pulmó serà el de major mortalitat, amb 294 morts, seguit del colorectal, amb 225 casos i el

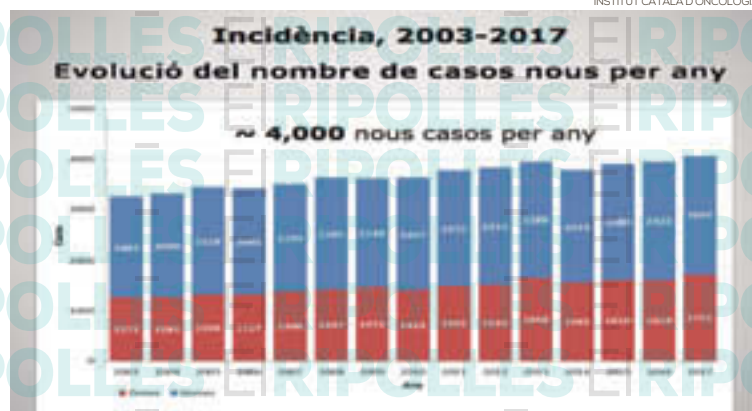

Gràfica dels nous casos diagnosticats durant el transcurs dels anys

de mama, amb 97 defuncions. Les primeres localitzacions de càncer per sexe i edat contemplen el càncer de pulmó, el de còlon-recte i pròstata com els més freqüents en homes, i el càncer de mama, el de còlon

i el de pulmó en les dones. La supervivència del càncer, en el seu conjunt, millora de forma significativa des del 2005 fins al 2014, l'últim registre comptabilitzat. Entre els homes un 1% i en les dones un 0,20%.

## A debat l'ús de la mascareta al pati de l'escola



El conseller Cambray durant la conferència sobre l'ús de la mascareta al pati

RIPOLLÉS | J.L.

Josep González-Cambray, conseller d'Educació, ha afirmat que en els pròxims dies prendran les decisions necessàries sobre l'ús de la mascareta als centres educatius, en una explicació que arriba després que el comitè assessor del Govern en ma-

tèria covid hagi proposat que els alumnes no hagin de dur aquest element al pati. Cambray diu que ja ha parlat amb el conseller de Salut, Josep Maria Argimon, i han quedat que el tema s'abordarà des dels diferents òrgans que tenen competències en la matèria. L'informe s'enviarà al govern espanyol.

# Surt a licitació la coberta de l'edifici de la Colònia Llaudet com a aparcament

ST. JOAN DE LES ABADESSES | JUDIT LECHÓN

L'Ajuntament de Sant Joan de les Abadesses ha licitat les actuacions que permetran cobrir l'edifici on s'ubicarà el museu dedicat a la indústria tèxtil i hidràulica de la comarca, així com el viver d'emprenedoria. Això farà que aquest sector industrial, també sigui «un punt econòmic important per l'activitat que s'anirà instal·lant, esdevenint un sector estratègic perquè també el farem créixer amb projectes més innovadors vinculats al 3D, a la realitat virtual, a l'emprenedoria, la creativitat i aquesta part més museística», explica Ramon Roqué, alcalde de Sant Joan de les Abadesses.

De moment, la voluntat és que el projecte es vagi desenvolupant per fases. La primera contempla la consolidació de l'edifici, per després comen-



çar les actuacions a les zones interiors i així anar conformant tota la creació de l'espai. Les obres són finançades amb l'ajut de fons europeus i de l'Institut Català del Sòl, i va ser la presència de «l'exconseller Calvet i el conseller Puigneró el que va acabar de consoli-

dar el projecte i la iniciativa municipal», diu Roqué. De fet, «el Departament de Territori sempre ha estat molt sensible a les nostres propostes i, fins i tot, la UIER s'hi sumaria». Es tracta d'un projecte on hi ha diverses parts implicades, i això «ens il·lusiona



molt», afirma l'alcalde. Ara també s'ha publicat la licitació de la consolidació estructural de la nau semisoterrada de la Colònia Llaudet, que acollirà la part museística i de cotrell. A més de la realització de les obres per adequar la coberta de l'edifici com a apar-

cament dissuasiu, incloent la xarxa d'aparcaments a la perifèria i a les zones d'activitat econòmica del municipi. El cost total de l'actuació es calcula en 260.000 euros i la durada el contracte està prevista perquè es desenvolupi en dos mesos.

**Bayés** consultori  
Centre mèdic Vic

Plaça de la Catedral 9 Vic  
Tel. 93 889 22 29

@bayes\_salut

## TOTES LES ESPECIALITATS MÈDIQUES I QUIRÚRGIQUES

CARDIOLOGIA	Prof. Dr. Toni Bayés   Dr. Jaume Riba   Dr. Pau Codina   Dr. Roger Villuendas
CARDIOLOGIA PEDIÀTRICA	Dr. Ferran Rosés
MEDICINA INTERNA	Dr. Joan Brugués   Dr. Ramon Pujol
NEUROLOGIA	Dr. Adrià Arboix   Dra. Ma Àngels Bayés
REUMATOLOGIA	Dr. Raimon Sanmartí   Dr. José Ramon Rodríguez
APARELL DIGESTIU	Dr. Ramon Barniol   Dr. Pere Hernández   Dr. Carlos Leal
ONCOLOGIA	Dr. Eduard Batiste-Alentorn
ENDOCRINOLOGIA	Dr. Ignasi Saigó
DERMATOLOGIA	Dr. Josep Arimany   Dra. Laia Canal
PSIQUIATRIA	Dr. Jordi del Río   Dra. Mercè Aubareda
PSIQUIATRIA INFANTIL I JUVENIL	Dr. Pere Tapias
AL·LÈRGIA PEDIÀTRICA	Dra. Anna López de Aguilera
PEDIATRIA	Dr. Pere Domènech   Dra. Anna López de Aguilera
GINECOLOGIA, OBSTETRICIA I REPRODUCCIÓ ASSISTIDA	Dr. Raimon Rovira   Dr. Josep Grau
	Dr. Xavier Saura   Dra. Núria Gil   Dra. Eva Borralleras
UROLOGIA	Dr. Josep Fernandez Zuazu
ANGIOLOGIA I CIRURGIA VASCULAR	Dr. Oriol Parés
OTORRINOLARINGOLOGIA	Dr. Miquel Molinero   Dr. Joan Camprubí
OFTALMOLOGIA	Dr. Joan Tell   Dr. Salvador Bofill   Dr. Joan Olliveres
OFTALMOLOGIA INFANTIL	Dra. Mariona Vidal
TRAUMATOLOGIA	Dr. Llorenç Guillaumet   Dr. Francesc Díaz   Dr. Guillem Borí
PNEUMOLOGIA	Dra. Silvia Molina   Dr. Joan Serra
CIRURGIA GENERAL	Dr. Joan Molinas
CIRURGIA ORAL I MAXIL·LOFACIAL	Dr. Lidia Darder
CIRURGIA ESTÈTICA I REPARADORA	Dr. Pau Basacoma
CLÍNICA DEL DOLOR	Dra. Mercè Jiménez
PSICOGERIATRIA	Dr. Francesc Escabia
MEDICINA DE CAPCALERA	Dra. Anna Ramos   Dra. Carmen Álvarez   Dr. Enric Solà
MEDICINA DE FAMILIA	Dr. Josep Fontarnau
MEDICINA DEL SON	Dr. Robert Cilveti
PSICOLOGIA	Llic. Pau Borrat
PSICOLOGIA INFANTIL	Llic. Iris Verdaguier
NEUROPSICOLOGIA	Llic. Anna Brugulat
ECOGRAFIA DOPPLER EN COLOR	Prof. Dr. Agustí Comella   Dra. Olga Guri
	Dr. Diego Goldwasser   Dr. German Cediel
DIETÈTICA I NUTRICIÓ	Sra. Laura Barniol
PODOLOGIA	Sra. Carme Sallent
LOGOPÈDIA	Sra. Marta Mauri
FISIOTERÀPIA	Sra. Mireia Parra
ÒPTICA, OPTOMETRIA I TERÀPIA VISUAL	Sra. Anna Grifell
ANESTESIOLÒGIA	Dra. Mercè Jiménez   Dra. Teresa Planella   Dr. Julio Roza

**BAYESCONSULTORI.CAT**

## Camprodon ofereix wifi gratuït en set punts diferents del municipi



Una de les àrees escollides és la plaça de la Vila, davant l'ajuntament

CAMPRONDON | J.L.

La Comissió Europea està promovent la connectivitat gratuïta en espais públics, equipant les ciutats i els pobles europeus amb accés gratuït a Internet sense fils als principals centres d'afluència del municipi. A Camprodon, el projecte ja ha arribat i s'ha començat a implementar en set punts diferents. A la plaça de la Vila, al carrer Sant Roc, on s'ubica l'Oficina de Turisme, a l'estació d'autobusos,

al pavelló Llandrius, a la plaça Santa Maria, a la plaça Dr. Robert i a la piscina municipal. Per al consistori aquesta és una actuació rellevant, ja que «tots sabem cap a on anem, cap a la digitalització. Jo crec que el que hem de fer és oferir als nostres veïns i veïnes i a la gent que ens ve a visitar aquest wifi gratuït i gaudir de les noves tecnologies, perquè jo crec que està a l'ordre del dia i és cap a on hem d'anar», diu Xavier Guitart, alcalde de Camprodon.

El projecte wifi4EU permet accedir de manera gratuïta a la connexió via wifi en equipaments municipals i al seu entorn, sota l'objectiu que qualsevol ciutadà o visitant pugui fer-ne ús. «El wifi és gratuït i accessible per a tothom. Només caldrà registrar-se, perquè té una limitació de dades i de temps», afegeix. La connexió gratuïta a Internet ja és possible a Camprodon en set punts diferents de la vila gràcies a la iniciativa finançada amb fons europeus.

# La fiscalia veu delictes de maltractament i contra la integritat a la Fundació Guifré

■ El jutge instructor havia considerat responsables dels fets tant la supervisora que els va perpetrar com el director per encobrir-los

EL RIPOLLÈS | JOAN MANUEL ROBLES

La fiscalia ha presentat l'escrit d'acusació un cop tancada la instrucció del cas per presumptes maltractaments a usuaris i assetjaments a treballadores de la Fundació Guifré de Ripoll durant el 2015. El fiscal ha formulat acusació per delictes contra la integritat moral, maltractaments d'obra i vexacions. L'escrit s'ha presentat segons l'ordre processal emès pel Jutjat de Primera Instància i Instrucció Únic de Ripoll, que va investigar els fets arran de la denúncia de diverses treballadores de la residència contra qui el 2015 era supervisora i cuidadora. Els delictes s'imputen tant a la supervisora com al director tècnic en aquells moments, com a còmplice i enco-



EL RIPOLLÈS

bridor. Amb els escrits formulats per les parts, es prepararà el judici oral, per al qual encara no hi ha data. Un cop recollit el que es despenia de la investigació i la declaració dels acusats i dels testimonis, el jutge instructor, que ha investigat els fets durant quatre anys des del 2016, va considerar que podien ser constitutius de dos presumptes delictes, un per maltractament habitual i lesions contra persones d'especial

vulnerabilitat, i un altre delicte continuat contra la integritat dels treballadors. Dels fets investigats es desprèn que el 2015 la supervisora i cuidadora del centre hauria maltractat a fins a cinc usuaris. A una resident l'hauria cridat i colpejat fins en tres ocasions. A una segona l'hauria colpejat fins a nou vegades, reconeixent els fets davant el pèrit, «**tot i que no li hauria causat cap lesió**», segons recull l'escrit. A un altre usuari l'hauria afaitat per humiliar-lo i esborrar-li tot signe d'identitat per haver-se rebel·lat contra ella. A una quarta resident l'hauria agredit, cridat i vexat perquè «**era l'única manera que entengués les coses**». Finalment, a un usuari l'hauria vexat i colpejat al coll perquè li molestava el soroll que feia amb

la boca. La denunciada també hauria ocultat reiteradament a les infermeres que els residents tiraven al terra la medicació que haurien de prendre. La investigada l'amagava «**enganxada en papers**».

L'ordre processal del Jutjat d'Instrucció de Ripoll també recull que la investigada hauria assetjat als denunciants; a una, humiliant-la i desprestigiant-la sobre la seva professió davant la resta de treballadors. Hauria practicat assetjament laboral continuat a una altra denunciada, i s'hauria burlat i hauria desprestigiat a una tercera. En general, hauria assetjat les treballadores perquè callessin sobre el que passava amb els usuaris i perquè no desvelessin qüestions privades a les reunions dels matins, «**amençant-les**

**que podia destrossar-les una a una o utilitzar el seu poder contra elles**». La instrucció considera el director tècnic del centre responsable dels mateixos delictes que la supervisora perquè «**hauria presenciat alguns episodis i hauria sigut informat de la resta per les denunciants, fent cas omís o inclús amagant o negant els fets, no fent res per impedir-los**», segons recull l'escrit. El Jutjat d'Instrucció de Ripoll va traslladar a les parts l'ordre processal perquè formulessin l'acusació o sol·licitessin el sobreseïment, també a l'acusació particular, amb l'objectiu que presentés els seus escrits en el procés de preparació del judici, per al qual encara no hi ha data, segons ha informat el Tribunal Superior de Justícia de Catalunya.

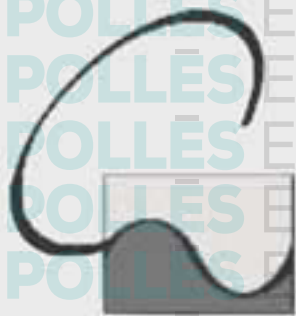

## CLÍNICA DENTAL Drs. QUERALT

Dr. Ramon Queralt Arqué  
COEC: 972

Dra. Mireia Queralt Valtueña  
COEC: 5510

- Odontologia general
- Cirurgia Oral
- Implantologia

- Odontologia estètica
- Rehabilitació oral
- Blanquejament

- Periodoncia
- ATM
- Odontologia Digital

Dra. Núria Queralt Valtueña  
COEC: 6333  
**ORTODONCIA EXCLUSIVA**

- Invisaling®
- Spark®
- Ortodòncia estètica

- Ortodòncia convencional
- Ortodòncia interceptiva
- Ortodòncia preventiva

C/ Mossén Cinto Verdager nº29, 1<sup>o</sup>1<sup>a</sup>

RIPOLL

Telf. 972 70 27 53

# Presenten l'informe de resultats del carrer València

Les conclusions recullen que la majoria de participants no volen voreres a la via

El consistori ha de prendre una decisió sobre com actuar al tram segons les opinions dels veïns

CAMPRODON | JUDIT LECHÓN

El procés participatiu per decidir el futur del carrer València ja ha acabat i l'informe de resultats de l'empresa encarregada de la gestió ja ha sortit a la llum, amb el detall de tots els paràmetres inclosos per conèixer l'opinió dels ciutadans al respecte.

El document recull que de les 80 persones inscrites per assistir a les sessions presencials ofertes, només un 44% hi va assistir per realitzar l'itinerari, on els especialistes van exposar les opcions que presentava el consistori i el perquè d'aquestes, donant la possibilitat d'aportar noves idees al projecte. Al final dels itineraris es van recollir 16 quaderns de treball, més 292 respostes dels formularis en línia i 24 respostes van ser lliurades en paper a l'ajuntament o a l'Oficina de Turisme de Camprodon.

Segons Espai TreS, Territori i Responsabilitat Social, la companyia encarregada del procés participatiu, la col·laboració ciutadana ha estat «**elevada**», on un 67,1% dels participants viu a Camprodon, i d'aquests un 19,1% viu al carrer València. Això comporta que el 8,8% de la població de la vila ha participat en el procés.

Entre les idees més importants extretes de les aportacions ciu-



Sessions presencials del procés participatiu del carrer València de Camprodon

tanades, l'informe recull que la majoria de participants transita amb molta freqüència el carrer València, on les seves utilitats queden, majoritàriament, per passejar i comprar.

Pel que fa a les preferències dels usuaris, la gran majoria vol modificar els actuals horaris d'accés de vehicles al tram, i també una bona part indica que la millor opció és la peatonalització de la via. D'altres, especifiquen que cal accés lliure

de vehicles en dies laborables, horaris de restricció en caps de setmana i el tancament en festius. I alguns, creuen que és

millor optar perquè el carrer sigui d'ús exclusiu per a vianants, comerç i vehicles autoritzats. Referent a la reforma, l'am-

plia majoria es mostra d'acord amb la primera proposta presentada pel consistori: vorera simètrica a nivell, una única plataforma de calçada, sense distinció de voreres. També estan d'acord en no introduir mobiliari urbà al carrer i el material de preferència del paviment és el basalt, tot i que una vintena de persones valora que calen altres propostes, o alerten del risc de relliscada o ensopegada per les característiques del material.

Les expectatives dels participants respecte a la reforma del carrer són, en general, positives, però esperen que l'arranjament serveixi per a potenciar la qualitat estètica, l'accessibilitat i la seguretat viària, l'ús ciutadà del carrer i l'activitat comercial. Després de les sessions presencials i les aportacions dels ciutadans participants, sigui en format paper o en línia, s'ha presentat l'informe a l'ajuntament, qui haurà de prendre una decisió sobre com actuar finalment al carrer València.

## ERC a Sant Joan de les Abadesses demana l'arranjament dels carrers de la Vila Vella

ST. JOAN DE LES ABADESSES | J.L.

El grup municipal d'Esquerra Republicana a Sant Joan de les Abadesses reclama a l'equip de govern l'arranjament dels carrers de la Vila Vella, atenent que va ser l'any 2014 quan va finalitzar la inversió destinada a la zona per a la millora del seu estat en diversos punts, però sense contemplar la rehabilitació d'un total de cinc carrers concrets, que avui dia encara presenten afectacions en el ferm. «**De fet és un compromís que ja en el seu moment l'equip de govern va adoptar en campanyes electorals per arranjar aquests carrers, fa set anys d'això i encara no ho**

**ha fet**», diu Sergi Albrich, regidor i portaveu d'ERC a l'Ajuntament de Sant Joan de les Abadesses, qui afegeix: «**Nosaltres demanem que s'adoptin aquests compromisos, que tots els carrers de la Vila Vella tinguin la mateixa dignitat i que finalitzi aquest projecte per millorar la zona.**»

Els republicans tornen a demanar a l'ajuntament la millora d'aquestes vies, arranjant, com a mínim, un carrer per any. Diuen que «**bàsicament és acabar de soterrar els serveis, canviar els fermes i disposar d'un llosat que permeti transitar-hi a totes les persones en les mateixes igualtats de condicions, sense barreres arqui-**

**tectòniques**», afegeix.

El grup contempla opcions diverses per fer arribar la seva petició a l'equip de govern. «**Via petició formal a l'ajuntament, amb mocions al ple o al torn obert de paraula als plens, on sempre fem peticions per tal que siguin incloses les nostres propostes en el pressupost municipal**», diu Albrich. L'objectiu és que el consistori inclogui una partida destinada a la millora dels carrers de la Vila Vella en el pressupost municipal del pròxim any 2022. Actuant, principalment, en els cinc carrers que proposa ERC, com són el Bisbe Pons de Monells, Comamala, Asprer i Talrich, Pere Planes i Canonaires.

**SERVEI TÈCNIC**

**ES NETEGEN XEMENEIES de tot tipus**

Instal·lacions d'estufes i xemeneies des de 1992

LLENYA, PELLET, GASOIL...

Jordi Monturiol  
jordimonturiol@hotmail.com  
Tel. 649 41 77 23

# Els Fons Next Generation centren el Consell d'Alcaldes i Alcaldesses

■ Les trobades del Consell tornen a ser presencials i itinerants, aquest mes ha estat el torn de Llanars

LLANARS | ABRIL CHINCHILLA

Els alcaldes i alcaldesses del Ripollès s'han tornat a trobar presencialment per a celebrar el consell periòdic i itinerant. Aquesta vegada ha estat el torn de Llanars on s'han discutit diferents temes que preocupen els representants municipals. Un dels objectes principals de la trobada han estat els fons europeus Next Generation els quals van destinats a ajudar econòmicament als municipis per tal de caminar cap a la transició energètica. Entre les diferents tipologies de subvencions que agrupa, n'hi ha destinades a la rehabilitació d'habitatges, una molt bona oportunitat donada la manca de pisos habitables al Ripollès. «**Hem debatut la necessitat que la comarca es posi d'acord per poder dotar d'una Oficina d'Habitatge Públic o de suport a privats perquè es puguin plantejar intervencions integrals**», explica el president del Consell d'Alcaldes i Alcaldesses, Ramon Roqué. Tanmateix, la majoria de municipis no estan preparats per



El Consell d'Alcaldes i Alcaldesses ha tornat a la presencialitat reunint-se a Llanars

a sol·licitar aquests ajuts que s'obriran aviat. És per això que Roqué assegura que «**jo mateix m'he compromès a tornar a convocar els alcaldes en els pròxims dies per parlar estrictament d'aquest tema**

**que crec que ens ocupa i ens preocupa**».

Per altra banda, va comparèixer davant el consell el director del Servei Català de Trànsit, Ramon Lamiel, per explicar els Plans Locals de Seguretat Vi-

ària i també va anunciar nous ajuts: «**Ha avançat una notícia molt important i és que, de cara al 2022 hi haurà ajuts precisament per poder fer actuacions en termes d'inversió i senyalització en la lí-**

**nia de complir aquests plans. Penso que els ajuntaments ens hem de sumar a la feina que s'està fent des de Trànsit i els titulars de les vies perquè aquestes siguin segures i pacífiques**», explica Roqué.

El conseller comarcal de turisme, Xavier Guitart, va aprofitar la trobada per a presentar l'informe anual de la taxa turística. Es tracta d'unes dades positives, ja que després dels mesos més durs de la pandèmia, el Ripollès continua en catorzena posició de les comarques que més recaptin de Catalunya. Ribes de Freser, Queralbs i Camprodon són els municipis de la comarca que més diners recullen de la taxa. Finalment, la directora del Consorci de Benestar Social del Ripollès, Elisabeth Ortega, va presentar l'estudi de costos i pressupost del 2022, un pressupost que augmentarà un 8,56% respecte al d'aquest any. Això és deu a l'augment de necessitats socials que ha de cobrir el consorci arran de la pandèmia de la Covid-19. El punt es va aprovar per unanimitat.



Tot en  
**cuines**



Estufes de  
**llenya**



Tot en  
**banys**



Estufes de  
**pèl·let**

## Com a casa, enlloc.

Vine a buscar el teu catàleg amb les últimes tendències per la teva llar.

Arriba el temps d'estar a casa i fugir del fred. D'estar còmode i tenir tot el que necessites. A GAMMA t'ho posem fàcil. Converteix casa teva en la casa dels teus somnis. Com? Vine'ns a veure. Tenim les últimes tendències per la teva llar.

Més enllà dels somnis... La teva llar.

**GRUP GAMMA** Euromat  
ceràmiques · banys · construcció · cuines

C. Torelló, 21 · Vic · Tel. 938 890 119  
Ctra. de la Gleva, s/n · Manlleu · Tel. 938 502 656  
Av. de Roma, 109 · Manlleu · Tel. 938 513 861  
C. Sant Amand, s/n · Ripoll · Tel. 972 715 022  
C. Joaquim Sorolla, 38 · Ripoll · Tel. 38 972 700 721

# Nova vacant al Jutjat de Ripoll

Surten a concurs 15 places desertes de jutge i magistrat a la província de Girona

Catalunya és una de les comunitats autònomes menys sol·licitades pels integrants judicials

EL RIPOLLÈS | JUDIT LECHÓN

La Comissió Permanent del Consell General del Poder Judicial ha tret a concurs una quinzena de places de jutge i magistrat als òrgans de la província de Girona, entre les quals consta una vacant a Ripoll. Aquestes places s'han d'oferir als 188 integrants de la 70a Promoció de l'Escola Judicial, que s'incorporaran al seu primer destí entre finals de novembre i principis de desembre. Abans tindrà lloc el tradicional acte d'entrega de despatxos. A Catalunya hi ha 46 places



Una de les places vacants s'ofereix al Jutjat de Ripoll

vacants, de les quals deu s'ofereixen a les comarques gironines. Les ciutats que concentren més vacants són La Bisbal d'Empordà, Olot, Sant Feliu de Guíxols i Ripoll, concretament al Jutjat de Primera Instància i Instrucció 1 amb competència amb matèria de violència sobre la dona i amb funcions compartides de registre civil. El Consell General és l'òrgan que té potestat per oferir places als nous jutges, sota l'objectiu de «cobrir les necessitats concretes de cada territori». Els candidats que obtinguin una puntuació més elevada

podran escollir el seu primer destí entre les places vacants. El problema, però, és que els nous integrants de la carrera judicial acostumen a evitar Catalunya, i també Girona, com el seu primer destí. Els motius són l'alt nivell de vida i la càrrega de feina per jutge, que és superior a la d'altres comunitats autònomes. Les conclusions del Tribunal Superior de Justícia recullen que els jutjats mercantils van superar en més d'un 30% els límits de càrrega de feina estipulats el passat 2020 i el nombre de places desertes se situa en un 9,5%.

## La Generalitat destina 8,25 milions d'euros al Ripollès

EL RIPOLLÈS | J.L.

Els pressupostos de la Generalitat per al 2022 preveuen invertir 97,39 milions d'euros a les comarques gironines. Aquest només suposa un increment de petites dimensions, tenint en compte que la xifra del passat 2020 es va situar en 96,13 mi-

lions d'euros. Tot i això, suposa un 6,5% de les inversions d'arreu de Catalunya, sense incloure la Cerdanya, ja que l'executiu la situa dins la vegueria de l'Alt Pirineu i l'Aran. El Ripollès és la cinquena comarca que més inversió rep del pressupost general. Un total de 8,25 milions d'euros es desti-

nen al territori, per davant de la Garrotxa, que en contempla 6,83 milions. Al Ripollès el finançament es destina, principalment, en infraestructures viàries, com és el projecte de millora de la C-26 al seu pas per Ripoll. Tot i que bona part del pressupost queda a Vall de Núria.



És la cinquena comarca de la demarcació que més inversió rep

# Vint-i-una noves altes a Ripoll

L'activitat econòmica i comercial segueix augmentant a la capital de la comarca

L'increment mostra la recuperació després dels estralls de la pandèmia

EL RIPOLLÈS | JUDIT LECHÓN

L'Àrea de Projectió Econòmica de l'Ajuntament de Ripoll ha fet un nou recompte de les altes i baixes d'activitats econòmiques de la vila durant el 2021 i el saldo net que suposa un total positiu de 21 activitats més. L'informe recull que des de principis d'any hi ha hagut 27 comunicacions de noves altes, 7 d'elles d'activitats comercials, una activitat empresarial i 19 relacionades amb els serveis i la restauració. Aquest fet significa que, tot i els estralls de la pandèmia i la seva afectació

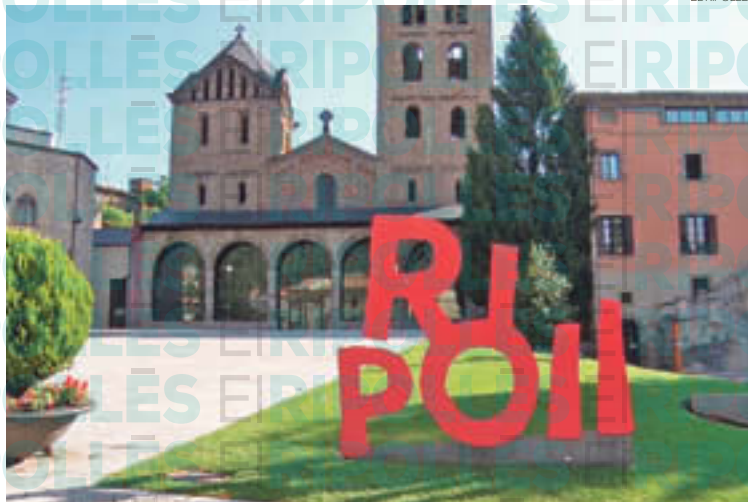

EL RIPOLLÈS  
El sector comercial de Ripoll es reactiva després de mesos complicats per la pandèmia

directa en l'economia, Ripoll ha viscut un creixement comercial positiu durant aquest 2021. També s'han comunicat 13 canvis de titularitat o traspassos i dos canvis d'ubicació, per la qual cosa hi ha en total 42 noves llicències a la vila pels diversos motius esmentats anteriorment. Pel que fa a les baixes, se'n comptabilitzen 6 des de principis d'any, tres de les quals són més del sector de serveis. En aquest recull també hi consten els canvis d'ubicació i de titularitat. Per tant, el saldo net entre

les altes i les baixes en data de 31 d'octubre, l'últim registre de l'informe, és de 21 noves llicències comunicades a Ripoll. Des de l'estiu el ritme ha frenat una mica. Fins llavors s'havien registrat 18 noves activitats, i des de l'agost fins a l'octubre, el nombre no ha seguit amb el mateix ritme, però continua copsant la recuperació després de la situació causada per la pandèmia des del passat 2020. El consistori té la intenció que l'activitat segueixi creixent a la vila, donant suport a tots els sectors que es volen desenvolupar al municipi.

## Medalla de bronze pel formatge El Pilós

EL RIPOLLÈS | J.L.

El formatge El Pilós, de la formatgeria MUUU BEEE de la Fundació MAP ha estat premiat amb una medalla de bronze a la categoria de curats als World Cheese Awards 2021-2022, que s'han presentat a Oviedo, Astúries, durant la setmana del 3

al 6 de novembre. El Pilós és el producte propi de més recent creació de la formatgeria. Han estat més de 4.000 els formatges participants, provinents de 42 països diferents. I en el cas de Muuu Beee, és la segona vegada que la formatgeria és reconeguda i guardonada al certamen. L'any 2019,

en la categoria de formatges tous amb condiment, va rebre la medalla de plata al Flor de Neu amb Tòfona. El Tendre de Drap també va obtenir un tercer premi en la categoria de formatges de vaca joves al Gourmet Quesos, que premis els millors formatges de l'estat espanyol.



FUNDACIÓ MAP  
Formatge El Pilós de la formatgeria Muuu Beee, de la Fundació MAP

**ESCOLA COMARCAL DE MÚSICA DEL RIPOLLÈS**

### Classes de música per a totes les edats

llenguatge musical, teoria de la música, harmonia clàssica i moderna, contrabaix, violí, cant, piano, clarinet, flauta travessera, saxòfon, ukelele, acordió cromàtic, baix elèctric, guitarra clàssica, guitarra elèctrica, bateria, percussió, trompeta...

**GRATUÏT!**  
mairada de 4 i 5 anys

Més informació:  
972 70 06 38 · [escolamusica@ripolles.cat](mailto:escolamusica@ripolles.cat)  
[ripolles.cat/escolamusica](http://ripolles.cat/escolamusica)

Consell Comarcal del Ripollès  
[ripolles.cat](http://ripolles.cat)

# Martina Reche opta a un premi pel seu doctorat

El projecte de la santjoanina contempla la creació d'un portal web que reculli els trets característics de cada tipologia de vaixell per conèixer quina vela és la més idònia

*Amb motiu dels deu anys de la creació de la International Windship Association, l'entitat ha anunciat els projectes nominats pels seus premis per a la innovació en matèria de tecnologies renovables. Entre els quals es troba el projecte de doctorat de la santjoanina Martina Reche, qui actualment treballa amb North Sails.*

ST. JOAN DE LES ABADESSES | J. LECHÓN / J. CURÓS

**• Què significa per a tu poder optar a aquests premis?**

Realment no comporten un premi econòmic en si, sinó obtenir visibilitat, que el sector et conegui, no només el de propulsió de vent, sinó tot el naval o altres sectors. Bàsicament és impacte i fer treball en xarxa, és a dir, contactes perquè el projecte tingui visibilitat.

**• I si guanyes?**

Seria una gran dosi d'energia. Rebre un premi per tan sols la idea del meu futur doctorat és poder començar amb moltes ganes i veure que realment el que tenim al cap de fer interessa i hi ha suport per part de la indústria i el públic.

**• Què és la International Windship Association?**

És una unió d'empreses dins el sector que s'encarrega de la col·locació de veles a vaixells per reduir emissions. És a dir, l'objectiu que tenim és que dels grans vaixells de mercaderies se'n puguin reduir les emissions per no contaminar tant. Una de les apostes tecnològiques més importants actualment és instal·lar veles potents per aconseguir els objectius per revertir el canvi climàtic.

Com que és un sector innovador, la International Windship Association el que fa és unir totes les petites empreses que es dediquen a això per tenir més visibilitat i tenir més força en l'àmbit polític i legal.

**• En què consisteix el projecte en el qual estàs treballant?**

De moment només tenim la idea, el projecte no ha començat, però el que proposem amb l'empresa amb la qual estem intentant desenvolupar-ho és fer un estudi de totes les veles que hi ha al mercat



Martina Reche, qui opta a ser guardonada als premis de la International Windship Association

*L'objectiu és instal·lar veles potents als vaixells per reduir les emissions*

avui dia, de totes aquestes petites empreses que formen part de l'associació, mirar quina és la més idònia en funció a les necessitats dels vaixells. És a dir, si tinc un vaixell d'una tipologia concreta i fa una ruta específica, saber quina vela és millor. I a banda d'això, saber quines dimensions són millors, on s'han de col·locar i quantes són necessàries. El que volem és aconseguir la vela ideal en funció de la reducció d'emissions.

**• Com es desenvoluparà per conèixer les necessitats de cada vaixell?**

El que farem és crear un programa informàtic on cada persona interessada podrà introduir les dades del seu vaixell; la tipologia i la ruta. La idea és que automàticament el client conegui quina vela ha de posar i quin cost tindrà.

**• Quina és l'empresa amb la qual treballes i estàs duent a terme el teu doctorat?**

És North Sails, que es dedica a fabricar veles per a vaixells de regates de competició de tota la vida, és l'empresa més important en aquest sector i el que volen és que, a través del meu doctorat, obrir mercat al món marítim comercial. Ara només es dediquen a vaixells de regata i petits i gràcies a aquest estudi i el programa informàtic que volem crear durant els meus anys de doctorat, és cobrir aquesta nova secció de mercat i oferir el vessant de consultoria en el sector marítim comercial.

**• Com són aquestes veles?**

Quan explico al meu entorn que vaig a fer un doctorat per posar veles als vaixells per reduir emissions tothom se sorprèn, perquè creuen que no és gens innovador. Però les veles han evolucionat molt i ara els dissenys que tenim ens donen molta més força amb les mateixes condicions de vent. Instal·lant una vela molt més petita, pots aconseguir més estalvi que una d'un format antic i que fos més gran.

**• Es contempla la combinació de vela i motor?**

L'avantatge d'aquesta nova tecnologia és que la pots instal·lar a vaixells que ja existeixen d'una manera relativament senzilla. El problema és que en els vaixells que no estan pensats per posar-hi veles, l'estalvi que s'aconseguirà no serà massa elevat, potser un 20%. En canvi, el que s'està veient és que amb els nous dissenys de vaixells que ja estan pensats per tenir veles, aquí sí que pots aconseguir fins a un 90% d'estalvi. Però el motor sempre serà necessari en cas de tempesta, per entrar a port o per si hi ha algun problema.

**• La força del vent condiciona el funcionament del vaixell?**

Aquesta tecnologia, en part, està enfocada a rutes de molt vent, transatlàntiques, per exemple. En una ruta pel Mediterrani, en canvi, l'estalvi energètic no serà tan elevat perquè no hi ha massa vent. Val a dir que tot el sistema de logística també canviarà per optimitzar les rutes.

# el mercat

DEL 11 AL 17 DE NOVEMBRE DE 2021 | SUPLEMENT D'OCI I DE CULTURA

## CRISIS I EPIDÈMIES FORMEN PART DELS ÚLTIMS ANNALS DEL CENTRE D'ESTUDIS

Pàgina 22

### CULTURA

EL FESTIVAL  
SOM CULTURA  
A TERRA AL  
RIPOLLÈS

Pàgina 24

### CONFERÈNCIA

NARCÍS  
BARDALET  
EXPLICA ELS  
PROTOCOLS QUE  
S'HAN D'APLICAR  
EN GRANS  
CATÀSTROFES

Pàgina 25

### FESTA MAJOR

BEGET CELEBRA  
LA FESTA DE LA  
MAJESTAT

Pàgina 26

### CAMPDEVÀNOL

TORNA EL BALL  
DE SALÓ A LA  
SALA DIAGONAL



JORDI AMÀRTA

RIPOLL JOAN MANUEL ROBLES

**A**mb la voluntat que els annals publicats gaudeixin d'una funció didàctica i un interès social, el Centre d'Estudis Comarcals del Ripollès ha dedicat els del 2020 a un recull de temàtiques, moltes de les quals centrades entorn d'epidèmies i crisis històriques que ha patit la comarca. Els estudis publicats són inevitablement comparables amb la pandèmia viscuda fins avui dia en primera persona pels possibles lectors. **«Serveix per veure l'enfocament històric de moments que d'altra banda estem vivint»**, explicava la presidenta del Centre d'Estudis Comarcals, Ester Noguer, a l'inici de la sessió. La publicació també recull sis articles **«de caràcter miscel·lani»**, de temàtica diversa, que ajudaran a ampliar el coneixement que els ripollesos tenen de la seva comarca. Els Annals del 2020

del Centre d'Estudis Comarcals del Ripollès es van presentar el dissabte a la sala Abat Senjust de Ripoll, davant una bona aflluència de públic format per investigadors acadèmics, estudiosos del Ripollès i altres persones interessades en les temàtiques recollides.

**A PUNT PER A LA INDEXACIÓ AL CARHUS**  
El Centre d'Estudis Comarcals del Ripollès espera que aquests siguin els darrers annals publicats abans de la indexació al CARHUS, el sistema acadèmic internacional d'articles que multiplicaria les possibilitats als seus membres. Actualment, la indexació està pendent de la resolució de la Generalitat de Catalunya. **«Ens obriria la porta a articles internacionals i donaria la possibilitat d'accedir a més autors a totes aquelles persones**

**que volen fer carrera acadèmica. Ens obre nous ventalls»**, confirmava la presidenta de l'associació. El Centre d'Estudis Comarcals del Ripollès treballa des del 1978 en l'organització d'activitats sobretot relacionades amb la investigació, el coneixement i la cultura comarcal del Ripollès i de Catalunya. El 2001 va crear la secció d'Estudis Medievals amb seu a Sant Joan. Actualment, segons el web de l'associació, el centre compta amb uns 150 socis. Els anteriors annals publicats van abraçar treballs elaborats entre el 2017 i el 2019. El centre fa difusió d'articles publicats o activitats promogudes pels seus membres. Preciament, l'historiador Agustí Dalmau va pronunciar recentment la xerrada 'Parlem d'història local' on va repassar les epidèmies i pestes que havia patit Ripoll.

# EL FESTIVAL SOM CULTURA A TERRA AL RIPOLLÈS

LA CINQUENA EDICIÓ DEL MES CULTURAL A LES COMARQUES DE GIRONA TAMBÉ HA COMPTAT I COMPTARÀ AMB ACTIVITATS A LA COMARCA

RIPELL ABRIL CHINCHILLA

Aquest cap de setmana Ripoll ja ha acollit dues activitats emmarcades en la cinquena edició del festival Som Cultura, impulsat pel Patronat de Turisme Costa Brava-Girona. El Museu Etnogràfic hi participa amb l'activitat 'Fes de monjo copista', però també va tornar a apostar per l'humor de l'Esperanceta i el seu cabaret pagès com a activitat destacada. **«Ens va semblar que dins aquest Som Cultura tornés a venir. Ens fa veure el museu d'una manera diferent amb un punt d'humor i sàtira, també molt intel·ligent i amb una mirada tendra en alguns moments»**, explica la directora del museu, Roser Vilardell. De manera planera, amb la controvèrsia i la provocació, però també amb humor, l'Esperanceta va oferir la possibilitat de redescobrir l'espai museístic, la història que s'amaga darrere de les peces que s'hi exposen. Un espectacle en què el públic va ser una peça cabdal per poder-se endinsar dins una història que



L'Esperanceta va oferir el seu 'cabaret pagès' al Museu Etnogràfic de Ripoll

beu del passat, però que s'explica en present. No van faltar les seves rialles mentre aprenien sobre el passat de la pagesia catalana. La proposta va tenir molt bona acollida pel que fa a públic, un públic de totes les edats que

va voler gaudir de l'Esperanceta. El Museu Etnogràfic de Ripoll s'acull cada any al Som Cultura perquè es considera que **«és molt important perquè no és una cosa que fem sols sinó que ho fem amb tota la província de**

**Girona, cosa que fa que la cultura prengui molta més força»**, assegura Vilardell.

Una altra de les propostes de Ripoll en el marc del Som Cultura va ser la visita guiada 'Les llegendes del Monestir de Ripoll'. Aques-

ta activitat s'espera que tingui continuïtat. De fet, continuarà els pròxims caps de setmana del mes de novembre.

També acolliran el Som Cultura altres municipis de la comarca. Aquest dissabte, Camprodon proposa: 'L'ànima artística de Camprodon', una visita guiada pel món artístic del municipi. També dissabte, Setcases oferirà una activitat pels menuts: 'Petits exploradors del patrimoni de Setcases'. Sant Joan de les Abadesses planteja la visita guiada 'Els enigmes de Sant Joan', el dia 21 de novembre. De cara al 28 de novembre, Ribes de Freser proposa endinsar-se en la història popular del municipi a través del Met de Ribes amb l'activitat: 'Fonts, rius, estiujeants, mets i nans a Ribes de Freser'.

Es tracta d'activitats amb un preu simbòlic per tal d'apropar la cultura, la història i la tradició dels pobles de les comarques de Girona. A través del seu web es poden consultar les activitats que es portaran a terme arreu del territori gironí durant aquest mes de novembre.



AJUNTAMENT DE LA  
COMTAL VILA DE RIPOLL



Candidatura Patrimoni  
Mundial UNESCO  
Portalada de Ripoll

## ANUNCI

L'ajuntament de Ripoll anuncia la contractació pel procediment d'urgència d'un/a tècnic/a de Joventut amb contracte laboral temporal, a jornada completa, amb incorporació immediata.

Les funcions del lloc de treball seran les generals d'un/a tècnic/a de Joventut i entre altres:

- El·laboració, disseny, execució i avaluació del Pla local de Joventut
- Suport associacionisme Juvenil
- Organització activitats destinades a la població jove
- Formació en participació juvenil
- Supervisió serveis municipals adreçats als joves (locals assaig, Casal Joves "el Galliner"...)
- Gestió i suport a les activitats promogudes per la comissió de Festes

Es demana titulació universitària en l'àmbit social i/o educatiu, i es valorarà l'experiència en treballs similars.

Les persones interessades poden fer arribar la seva sol·licitud i currículum professional al Registre general de l'Ajuntament de Ripoll (972 714 142) fins del dia 18 de novembre de 2021.

Ripoll, 8 de novembre de 2021

## EL CENTENARI DE JOAN TRIADÚ TORNA AL RIPOLLÈS



Ripoll acull una mostra itinerant sobre Triadú com ja es va fer a Ribes

ABRIL CHINCHILLA

Ripollès A.CH.

Ribes de Freser ha estat un dels municipis més destacats en la celebració del centenari del naixement de Joan Triadú, a causa de la relació del pedagog amb el municipi. La celebració del centenari segueix recorrent Catalunya i ara serà el torn de Ripoll i Sant Joan de les Abadesses. Dilluns dia 15, Ripoll inaugura l'exposició 'Joan Triadú a la ciutat de les lletres', a la biblioteca Lambert

Mata. Una mostra que es podrà visitar fins al 26 de novembre. Aquesta exposició recull la faceta de Triadú com a escriptor, crític literari i prescriptor. Per altra banda, Sant Joan de les Abadesses acull aquest divendres dia 12, la proposta cultural 'Llegir/Sentir Tri-a-dú'. Es tracta d'un espectacle amb veu i música de textos de Joan Triadú. Anirà a càrrec d'Alba Comasòlivas, Lúdia Vila i David Paloma. Serà a les sis de la tarda al Palau de l'Abadia.

## ES RECUPERAL'EXPOSICIÓ COL·LECTIVA DEL TALLER ARTS

ABRIL CHINCHILLA

Torna l'exposició col·lectiva del taller Arts de la ripollès Montse Barros. Els seus alumnes han treballat de valent per poder exposar els seus millors treballs al públic. Es tracta d'una exposició de caràcter anual, però que enguany ha hagut de concentrar obres del 2020 i 2021 a causa de l'anul·lació de l'esdeveniment l'any passat. «La majoria d'obres són del 2020 perquè vaser un curs molt atropellat i vam decidir que faríem l'exposició aquest any», explica Barros.

Els quadres exposats a la biblioteca Lambert Mata de Ripoll són de tècniques ben variades: «Hi ha varietat de tècniques, però els alumnes sempre s'acaben decantant cap a una o altre». Aquest any el taller de Montse Barros acull una quarantena d'alumnes. De fet, Barros en fa un molt bon balanç sobretot, per-



La mostra es troba a la biblioteca de Ripoll durant aquest novembre

què les classes han pogut tornar una mica a la normalitat: «Etic molt contenta perquè de moment, podem fer les classes amb certa normalitat. Hi ha grups més amplis tot i que treballem

amb les mesures de seguretat». Les obres dels alumnes del taller, els quals van dels quatre als setanta anys, es podran visitar durant tot el mes de novembre a la biblioteca de Ripoll.

Dental RIPOLL®  
Odontologia Integral Avançada

# JA SOM AQUÍ!

DENTAL RIPOLL OBRE LES SEVES PORTES PER OFERIR EL MILLOR SERVEI EN SALUT BUCODENTAL

innovació tecnologia

confiança odontologia

937 378 686

VINE A CONÈIXER-NOS

Carrer Macià Bonaplata, 5.  
17500, Ripoll, Girona.  
(antic restaurant "El Triangle")

SEGUEIX-NOS A XARXES

Instagram Facebook Twitter LinkedIn YouTube

Tu tries!

## PROMOCIÓ OBERTURA

30% DTE.\*

A TOTS ELS TRACTAMENTS

60 MESOS\*  
SENSE INTERESSOS

\*Promoció vàlida des del 27/09/2021 fins al 31/12/2021.  
Vàlid per a tractaments superiors a 3000 €.

www.dentalripoll.com

# NARCÍS BARDALET ENSENYA COM ACTUAR EN CATÀSTROFES

EL METGE FORENSE EXPLICA DAVANT UNA SEIXANTENA DE PERSONES ELS PROTOCOLS DURANT EL QUE DENOMINA EL «CAOS» PER PODER SALVAR EL MÀXIM DE VIDES I IDENTIFICAR ELS COSSOS QUAN HI HA MORTS

RIPOLL JOAN MANUEL ROBLES

El metge especialista en medicina legal i forense Narcís Bardalet va impartir el passat divendres una conferència a Ripoll sobre els protocols que s'han d'aplicar en cas de grans catàstrofes. Durant l'acte, el subdirector de l'Institut de Medicina Legal de Catalunya a Girona i professor a la UdG va explicar algunes de les experiències que va viure dins la seva professió davant una audiència d'una seixantena de persones, entre els quals es trobaven agents de coscos de seguretat i d'emergències com policies, bombers o membres de Creu Roja. Bardalet, que el 2004 va participar com a forense en les tasques d'identificació



ROGER SALADRIGUES

Una seixantena de persones van assistir a la conferència impartida pel metge forense Narcís Bardalet

de cadàvers després del tsunami de l'Oceà Índic a Tailàndia, va descriure la catàstrofe com «la instauració del caos» on s'ha d'actuar amb la màxima professionalitat, «complint la normativa, la legislació» i sense oblidar dos grans objectius: «el primer és salvar tantes vides com puguis, i el segon, fonamental també, és identificar els morts que s'han produït en aquesta catàstrofe perquè la gent els pugui tenir a casa, enterrar-los o, en definitiva, que puguin decidir el que volen fer amb el seu difunt. Això és molt important».

Narcís Bardalet és una figura pública destacada i un professional molt respectat. Fe d'això en va donar l'àmplia assistència de públic, la majoria professionals de la seguretat o les emergències, que van desplaçar-se el passat

divendres fins al Centre Cívic La Devesa del Pla per assistir a la seva conferència. La xerrada va ser organitzada des del Ajuntament de Ripoll i l'Associació de Voluntaris de Protecció Civil. Feia temps que representants d'algunes institucions locals havien requerit el metge perquè expliqués el seu coneixement, com va explicar el mateix Bardalet minuts abans de la sessió: «Transmetre tot això m'ho havia demanat feia molt de temps [Carles] Mauri, el propietari de l'antiga funerària de Ripoll, així com el metge forense, el doctor Rossell. Feia molt de temps que m'havien dit que havia de venir a explicar què fer davant una catàstrofe i jo sempre deia que ja ho faria. Ara hem posat fil a l'agulla. Els he explicat com, malgrat tot, s'han de fer les coses ben fetes».

ROGER SALADRIGUES



La xerrada va ser organitzada per l'Ajuntament i Protecció Civil de Ripoll



## TALLER DE DEFENSA PERSONAL

Adreçat a dones

DISSABTE,  
20 DE NOVEMBRE

PAVELLÓ DE  
L'AVELLANEDA

DE 10 A 12 H

ACTIVITAT  
GRATUÏTA

A PARTIR DE 12 ANYS

Activitat relacionada amb el 25N:  
Dia Internacional per a l'Eliminació  
de la Violència Envers les Dones

INSCRIPCIONS:  
[HTTP://INSCRIPCIONS.CERIPOLLES.CAT](http://inscripciones.ceripolles.cat)

ORGANITZA:



AJUNTAMENT DE LA  
CIUTAT DE RIPOLL

COL·LABORA:



CREU ROJA  
DESPARTE DE RIPOLL

11 DE NOVEMBRE DE 2021

# EL SUPLEMENT

## Muntanya emblemàtica

el Parc Natural de Montserrat

4

FESTIVAL LLUÈRNIA  
A OLOT

6

LA GAROINADA A  
PALAFRUGELL

7

EL MUSEU DEL SURO  
A PALAFRUGELL

8

PARCS RESIDENCIALS  
DE LE VEDRIGNANS  
I EL PASTURAL  
A LA Cerdanya  
FRANCESA

# El Parc Natural de Montserrat Muntanya emblemàtica

MONTSERRAT • REDACCIÓ

La Muntanya de Montserrat presenta unes característiques tan sorprenents que ha esdevingut un dels símbols de Catalunya. Tot i que en el líric himne del Virolai s'afirma que: "Amb serra d'or, els angelets serraren eixos turons...", l'explicació científica sobre la gènesi del massís montserratí és força diferent, i, en darrer terme, fa responsables del sorprenent modelat de la Serra als agents atmosfèrics.

## NATURA

La muntanya de Montserrat és, sobretot, una muntanya d'alzinars i, malgrat la seva aparença de muntanya més aviat erma i rocallosa, quan ens endinsem pels seus camins descobrim fins a quin punt la vegetació és ufanosa en els replans i, sobretot, en les canals. L'existència d'unes condicions ecològiques molt marcades fa que hi trobem també espècies endèmiques en cingleres i roquissars.

## FAUNA

Com a conseqüència de la pressió humana i de l'increment de l'hàbitat a l'entorn de la muntanya, la fauna, i especialment la gran fauna, va iniciar un procés de desaparició, situació que es va agreujar després de l'important incendi que es produí a la muntanya l'any 1986. Avui dia, les espècies que s'hi poden trobar són, en general, típicament mediterrànies, per bé que conviuen, en certs am-

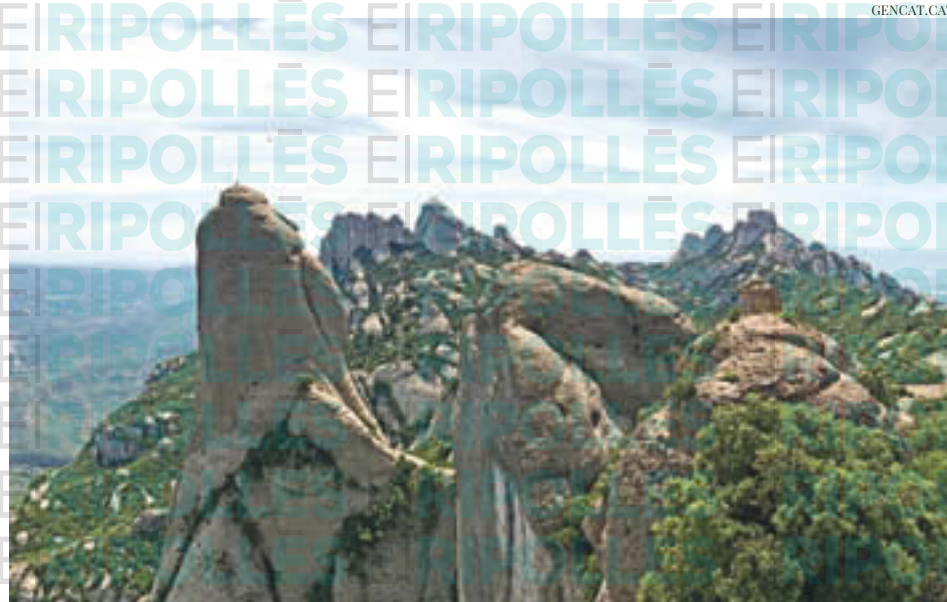
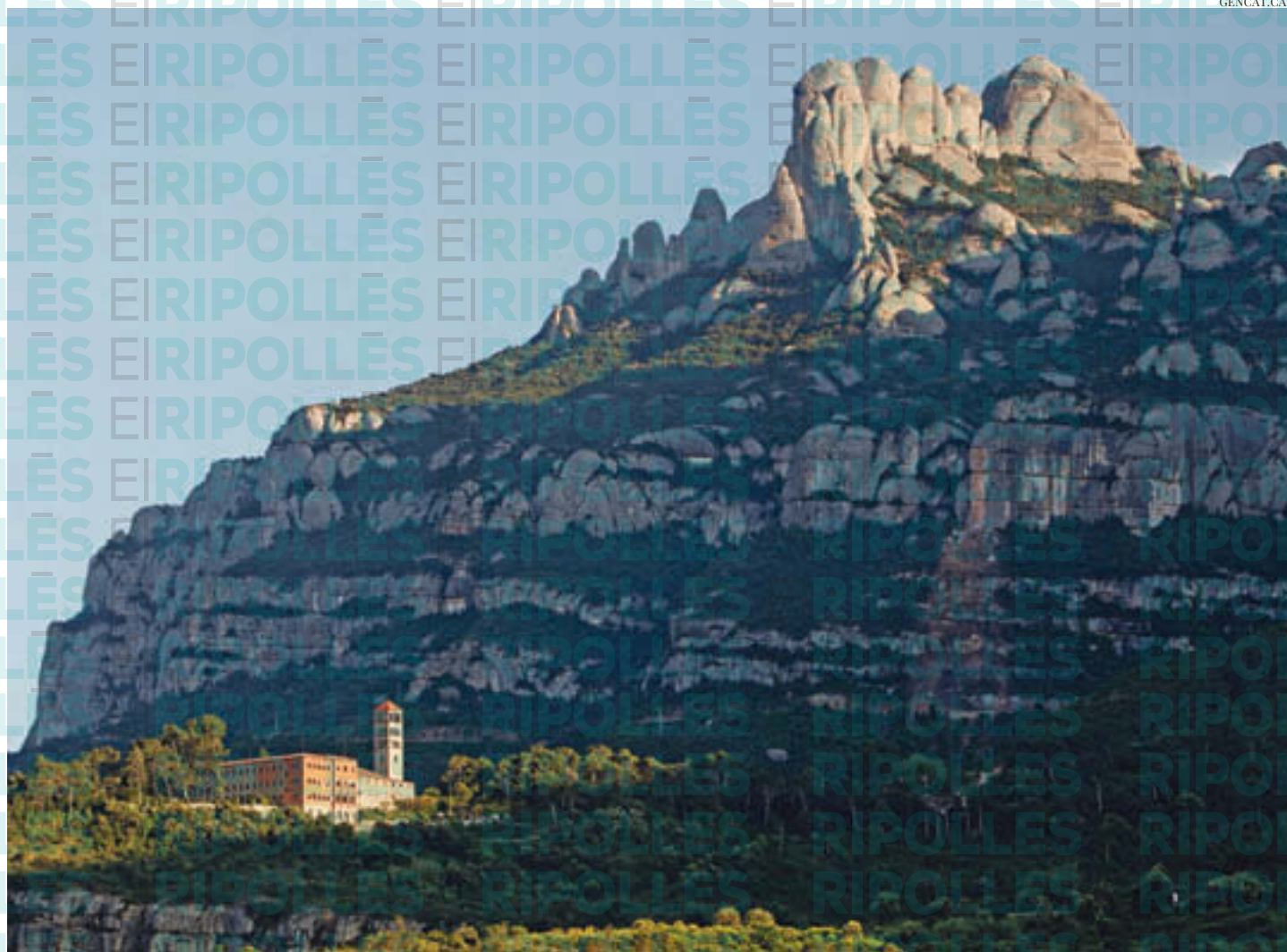

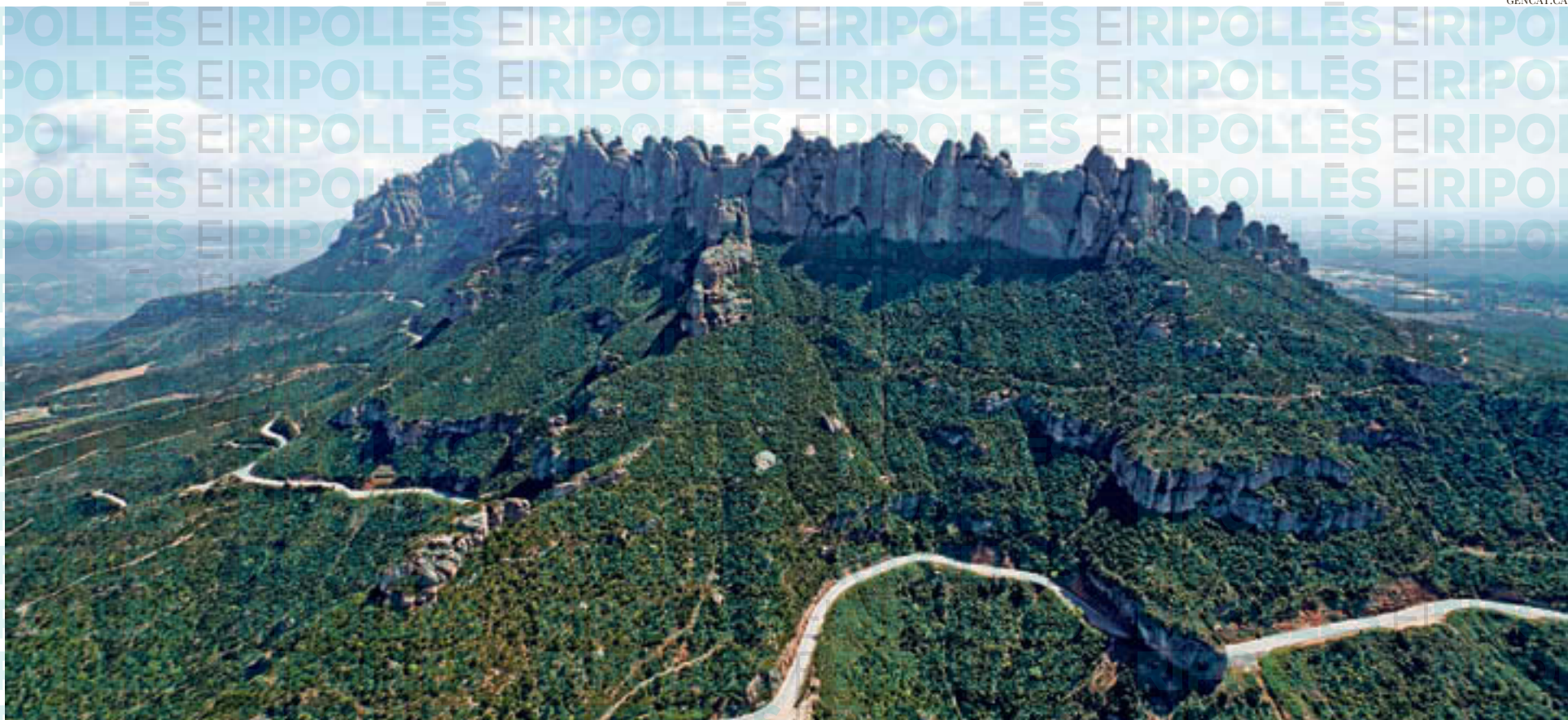

bients de la serra, amb algunes de tendència centreeuropea.

#### **PATRIMONI IMATERIAL**

La muntanya de Montserrat ocupa un espai molt important en l'imaginari col·lectiu de Catalunya gràcies a obres literàries, personatges històrics i productes gastronòmics.

- Virolai
- Montserrat i Verdaguer
- El Mansuet
- Mató de Montserrat

#### **PATRIMONI ARQUEOLÒGIC**

A les rodalies del Monestir es troben jaciments arqueològics d'especial importància per entendre la història de Montserrat.

- Castell de la Guàrdia
- Coves de Salnitre
- Ermita de Sant Pere
- La Bestorre

#### **PATRIMONI DOCUMENTAL**

La Biblioteca de l'Abadia de Montserrat guarda com a primer volum del seu fons manuscrit el còdex que actualment és conegut amb el nom de Llibre Vermell de Montserrat. Aquest còdex, que deu el títol al color de les cobertes, s'estava copiant l'any 1399, i és considerat un espècimen notable sortit de l'escriptori montserratí.

#### **PATRIMONI ARQUITECTÒNIC**

Allarg de la història s'han construït a la muntanya de Montserrat diversos edificis que esdevenen excel·lents exemples d'art català.

- Sant Pau Vell
- La Salut
- Monestir de Sant Benet
- Plaça dels Apòstols
- Ermites de Montserrat
- Enginyeria civil: El cremallera i el funicular han estat les dues obres que han

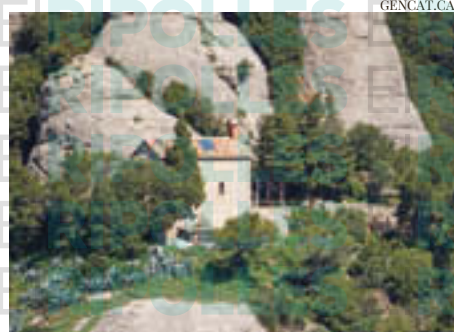

GENCAT.CAT

permès l'accés de pelegrins i visitants al Santuari de la Mare de Déu.

- Funicular de Sant Joan
- Cremallera

#### **EL PATRONAT**

El Patronat de la Muntanya de Montserrat va ser creat pel Decret llei del 16 d'octubre de 1950. Els motius de la seva instauració es basen en la importància religiosa i cultural del Monestir i del Santuari i en la bellesa i la singularitat de la muntanya, que han convertit aquest indret en un centre turístic internacional. A més, les actuacions dels poders públics que exigeixen les circumstàncies esmentades no poden ser exercides per les entitats locals que es reparteixen el territori de la muntanya. El parc compta amb territoris dels termes municipals d'El Bruc, Collbató, Monistrol de Montserrat, i Marganell i de les comarques de l'Anoia, el Bages i el Baix Llobregat.



#### **Recinte del Monestir de Montserrat**

Plaça Abat Oliba, s/n  
08199 Muntanya de Montserrat  
muntanyademontserrat.gencat.cat  
muntanyamontserrat.gencat.cat/ca/eL  
parc/cultura/patrimoni\_arquitectonic/  
Tel. 93 835 06 44 / 93 828 40 07  
Fax: 93 835 05 91

PUBLICITAT



## L'energia del Ripollès

C. Sant Pere, 6 - 17500 RIPOLL  
Tel. 972 70 00 94 - Fax 972 70 37 03  
e-mail: lersa@lersaelectricitat.com



LA SEVA ENERGIA  
100% RENOVBLE

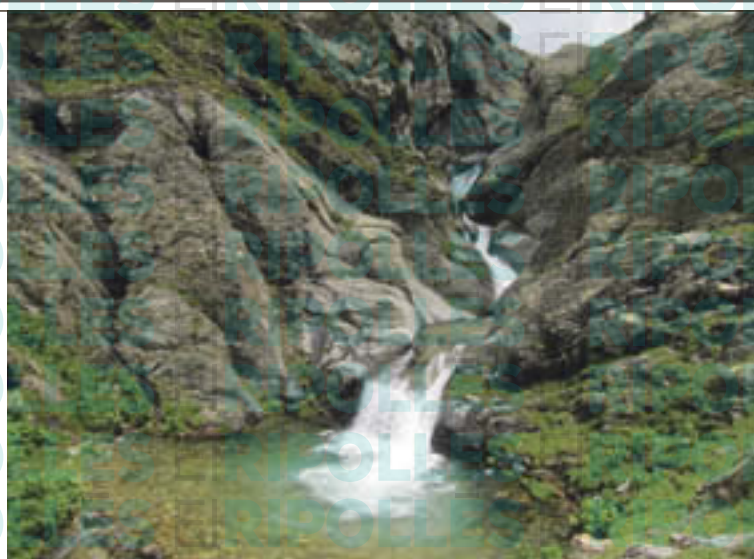

# Lluèrnia Olot, 10 anys

## Del 12 al 27 de novembre

OLOT • REDACCIÓ

**E**n el primer Lluèrnia explicàvem que volíem fer un festival que ens apropés al nostre entorn natural banyat per la llum i els colors de la tardor a l'escalf del foc volcànic. Per fer explícit el projecte vàiem de el programa de Lluèrnia aniria des de la petita flama d'un llumí fins al mapping més espectacular.

Deu anys després, la il·lusió i l'empenta de molts voluntaris i voluntàries, la creativitat dels artistes, l'acompanyament de milers d'olotins i olotines, i l'estima de molts i molts visitants han transformat Lluèrnia en una festa, on el foc i la llum donen sentit a un relat que va molt més enllà d'aquell primer plantejament.

En aquest temps hem vist com la col·laboració d'entitats, el compromís dels artistes i la feina dels voluntaris salven una segona edició sense pressupost. Hem gaudit amb un Firal farcit de gronxadors, transformat en una sala de ball o travessat per un mur de vergonya. El cràter del Montsacopa ple de fum, el riu de brases baixant l'escala de Sant Francesc o una claveguera plena de lava a tocar del riu ens han recordat que vivim en mig dels volcans. L'Hospici s'ha transformat en la porta de l'infern; el claustre del Carme, en un cel estrellat enmig de núvols blancs, i la plaça de Campdenmàs, en una nit de càmping al so dels grills.



MARIA GERD / LLUÈRNIA



MARIA GERD / LLUÈRNIA



MARIA GERD / LLUÈRNIA



PEP FARGAS / LLUÈRNIA

Els nois i noies de les escoles ens han ensenyat com somien les seves ciutats invisibles o com els seus petits fanals de festa poden ser el camí a la làmpada màgica d'Aladí. Hem visitat un camp de gallarets fluorescents i ens hem perdut en un univers d'ombres vora el riu. Tots ens hem emocionat veient com quaranta valents es penjaven sobre els nostres caps en una espectacular dansa aèria i a la plaça Major hem cremat les nostres pors en una foguera de final de festa. Fins i tot l'any passat, en mig d'una pandèmia, vam retrobar la tranquil·litat de la visita íntima a la làmpada a les fonts de Sant Roc, un bosc encantat al Parc Nou i una capsa de música en un solar del centre de la ciutat.

Hem viscut tot això i molt més, perquè allò que hem descobert en aquests deu anys som nosaltres mateixos i els nostres conciutadans, així com també la nostra voluntat de recuperar el carrer per reivindicar-nos i compartir una festa plena de llum amb l'escalfor del foc. Deu anys per fer de la petita flama del llumí un foc magnífic.



Lluèrnia

[www.lluernia.cat](http://www.lluernia.cat)

[www.facebook.com/Lluernia/](https://www.facebook.com/Lluernia/)

[www.flickr.com/photos/lluernia](https://www.flickr.com/photos/lluernia)



PEP FARGAS / LLUÈRNIA

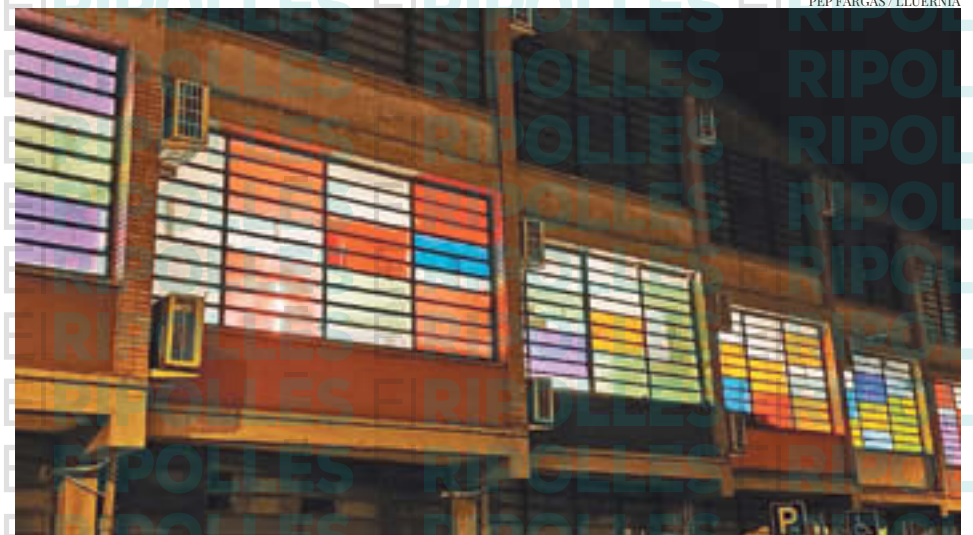

PEP FARGAS / LLUÈRNIA

PUBLICITAT

**NORFEUS**  



NFS-NEO-MON

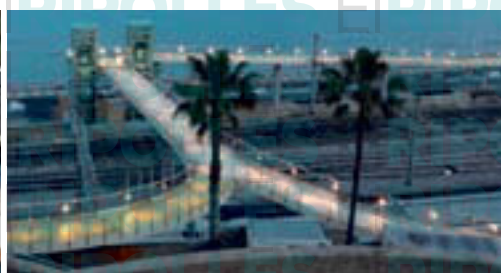

PASSAREL·LA DEL MIRACLE, TARRAGONA



SMART CONTROL, IGUALADA

## SISTEMES D'ENLLUMENAT

PÚBLIC INDUSTRIAL ESPORTIU



Norfeus Lighting, S.L.U.

Polígon industrial La Barriconca, nau 4 | 17500 Ripoll | [administracio@norfeus.com](mailto:administracio@norfeus.com) | Tel. 872 00 27 34

# A Palafrugell, tot a punt per a una nova Garoinada

PALAFRUGELL • REDACCIÓ

La Garoinada és una de les campanyes gastronòmiques de les comarques gironines més conegudes i de major tradició.

Va néixer l'any 1992 i el seu producte principal són les garoines. Aquesta festivitat se celebra en ple hivern durant les minves de gener i fins al mes de març, quan el mar està tranquil i la garoina està en el seu millor moment.

Les dates en les que es celebrarà aquest any són del 14 de gener al 27 de març.

La Garoinada es considera que va ser la primera campanya gastronòmica de les comarques gironines i una de les primeres de Catalunya. A la primera edició es va dur a terme una garoinada popular a la plaça de Llafranc, on es van consumir 10.000 garoines. Aquest format va rebre algunes crítiques per la «sobre-explotació» dels eriçons. Actualment està organitzada per l'Institut de Promoció Econòmica de Palafrugell i compta amb la participació de diversos hotels i restaurants del municipi.

La seva carn, d'un sabor marí molt marcat i una textura suau i tova, es desfà a la boca, cosa que deixa una sensació sucosa i refrescant. Fa la impressió que s'està menjant un bocí de mar. Es tracta d'un producte típic de la costa rocosa mediterrània i, en concret, als països catalans.



Oficina de Turisme de Palafrugell

Avinguda Generalitat, 33

17200 Palafrugell

+34 972 30 02 28

turisme@palafrugell.cat

www.lagaroinada.cat

# El Museu del Suro

PALAFRUGELL • REDACCIÓ



PITU GRACIA BATLLE / MSP



MSP

Ubicat al centre de Palafrugell, el Museu del Suro es presenta com una institució singular per la seva temàtica, el seu àmbit territorial i la seva vocació de servei. Adquireix, conserva, interpreta i posa en valor el patrimoni vertebrat a l'entorn del món del suro a Catalunya, en tant que configurador d'un paisatge, una indústria, unes formes de vida i una identitat comunes. Té els propòsits de contribuir al desenvolupament social, econòmic i cultural de la comunitat; d'oferir suport a l'educació formal i com a proposta d'educació informal; així com alternativa de creació i de lleure.

El Museu del Suro s'ubica en una antiga fàbrica surera, la més important del sector industrial a Espanya. Compta, a més d'un passat rellevant dins el sector, amb uns elements poc comuns a les construccions sureres que, sovint, són edificis funcionals sense concessions als elements decoratius ni a la participació d'arquitectes reconeguts. Aquest aspecte fa encara més rellevant el conjunt en què destaquen els elements modernistes, les dimensions i l'estructura. L'edifici que acull l'actual museu va ser construït l'any 1899-1900 on s'hi ubicava l'empresa Miquel, Vincke & Meyer fundada el 1900 per Joan Miquel Avel·lí, Heinrich Vincke W'ischmeyer i Pau Meyer Unmack. En destaca la decoració

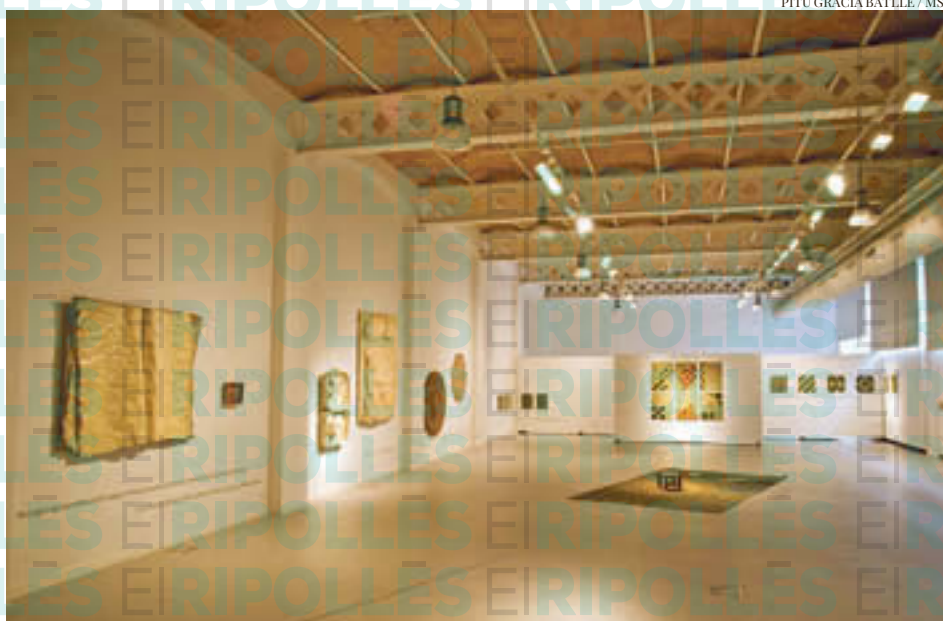

PITU GRACIA BATLLE / MSP



PITU GRACIA BATLLE / MSP

de la façana principal d'estil modernista, obra de l'arquitecte General Guitart Lastalo, amb l'excel·lent treball de forja a la imponent porta de ferro del carrer Pi i Margall.

El Museu del Suro gestiona, a més, el Centre d'Interpretació del Dipòsit Modernista de Can Mario i també el Conjunt Monumental de Sant Sebastià de la Guarda a Llafranc.

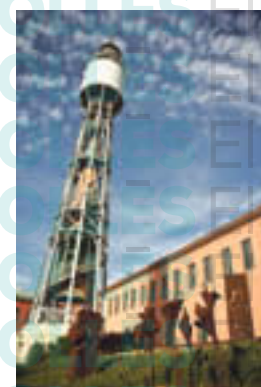

Museu del Suro

Placeta del Museu del Suro, s/n  
17200 Palafrugell  
Tel. 972 30 78 25  
info@museudelsuro.cat  
www.museudelsuro.cat

A 10 km de puigcerdà i a 5 km de Llivia  
Cerdanya Francesa a 1.300 m d'alçada

**LLOGUER  
PER  
TEMPORADA**

Consulta'ns  
Mínim 5 mesos.

## 2 Parcs Residencials

\*\*\*\*  
**LE VEDRIGNANS**



\*\*\*\*  
**EL PASTURAL**

Route de Vedrignans. 66800 Saillagouse

Route de Puigmal. 66800 Err

**UNA DESTINACIÓ PRIVILEGIADA PERQUÈ PASSEU UNES  
BONES VACANCES TOT L'ANY**

Obert i vigilat tot l'any

## EN LLOGUER O EN VENDA

Situat al centre de la Cerdanya francesa i del parc regional dels Pirineus catalans. Prop de Puigcerdà, Font Romeu, Puigmal, Eina, Porté Puymorens, Les Angles, La Molina, Masella. Destinació privilegiada on passar les vostres vacances durant tot l'any.

La tranquil·litat inspira el respecte pel medi ambient. Propera als banys d'aigua calenta de Llo i el parc aquàtic d'Err, us hi esperen extraordinàries passejades per la Vall del Segre i del Puigmal.

Podeu llogar o Comprar xalets equipats per a 4, 6 i 8 persones.

La qualitat dels serveis i el respecte pel medi ambient són els nostres imperatius. A 300 m de les botigues.



### LLOGUER DE XALETES EQUIPATS - TARIFES 2020-2021

#### PREUS DE LLOGUER DE XALETES (sense despesa elèctrica)

Tarifes vàlides del 28/11/2020 al 27/11/2021 Vacances escolars només per setmanes. Per menys dies consultar. Temporada baixa -10% per 3 setmanes *WE: Cap de setmana.	Temporada Alta			Temporada Mitjana			Temporada Baixa		
	Setmana	Preu per nit	Excepte WE* preu per nit	Setmana	Preu per nit	Excepte WE* preu per nit	Setmana	Preu per nit	Excepte WE* preu per nit
	26/12/20 al 02/01/21 13/02/21 al 27/02/21 17/07/21 al 21/08/21			28/11/20 al 26/12/20 02/01/21 al 13/02/21 27/02/21 al 17/04/21 03/07/21 al 17/07/21 21/08/21 al 04/09/21			17/04/21 al 03/07/21 04/09/21 al 27/11/21		
<b>Xalets proposats al parc residencial LE VEDRIGNANS a Saillagouse</b>									
<b>Genêt</b> 2 adults + 2 nens	540€	115€	85€	390€	90€	60€	330€	70€	50€
<b>Lupin</b> 2 adults + 3 nens	540€	115€	85€	390€	90€	60€	330€	70€	50€
<b>Lupin superior</b> 4 adults + 2 nens	690€	150€	105€	600€	130€	95€	460€	98€	75€
<b>Xalets proposats al parc residencial LE VEDRIGNANS a Saillagouse i EL PASTURAL a Err</b>									
<b>Gentiane</b> 6 adults + 2 nens	830€	185€	130€	770€	160€	120€	580€	125€	90€
<b>Edelweiss</b> 6 adults	890€	195€	145€	840€	185€	125€	650€	140€	98€
<b>Xalets proposats al parc residencial EL PASTURAL a Err</b>									
<b>Jasmin</b> 2 adults + 3 nens	620€	130€	95€	450€	98€	70€	390€	95€	60€
<b>Angélique</b> 4 adults + 3 nens	790€	170€	125€	660€	145€	98€	550€	120€	85€

EQUIPAMENTS: cuina equipada, 1 o 2 banys amb dutxa, mantes, TV, terrassa, jardí i **wifi gratuït**.

APARCAMENT: al xalet per a 2 cotxes.

PAGAMENT: targeta de crèdit o efectiu.

SUPLEMENTS: electricitat 0,28€ el kw.

ANIMALS: 5€ / nit vacunats, acceptats 1 gos gros o dos de petits.

TAXA TURÍSTICA: + de 18 anys 0,33€ / dia (2020).

SERVEIS:

· Neteja 40€ / 50€.

· Genêt, Lupin i Jasmin: 40€.

· Lupin Superior, Gentiane, Edelweiss i Angéliques: 50€.

· Fitxa rentadora: 5€.

· Fitxa assecadora: 5€.

· Lloguer llençols / llits: 10€.

2 restaurants a 250m i a 500m

FIANÇA: 200€

**VENDA I LLOGUER**  
Parcel·les de 240 a 330m<sup>2</sup>  
2, 3 i 4 habitacions  
Totalment equipades  
De 55.000 a 175.000€  
IVA inclòs, sense despeses de notari  
**DE XALETES DE FUSTA**

PER A RESERVES I INFORMACIÓ (Saillagouse i Err)

PRL LE VEDRIGNANS - Route de Védignans 66800 Saillagouse

Tel. (00 33) 468 04 04 79 Fax: (00 33) 468 04 06 89

contact@levedrignans.com www.levedrignans.com



# BEGET CELEBRA LA FESTA DE LA MAJESTAT AMB UNA BONA PARTICIPACIÓ

BEGET (CAMPRDON) JUDIT LECHÓN

El passat cap de setmana Beget va celebrar la tradicional Festa de la Majestat amb diverses activitats que van arrancar dissabte a les dotze del migdia amb una missa a l'ermita del Remei. En caure la nit, la música passava a ser la protagonista de la vetllada amb un ball popular a la rectoria a càrrec de Manelic de Pera.

Els actes centrals de la festivitat, però, tenien lloc diumenge. El segon i darrer dia de la Festa de la Majestat va començar amb una cercavila a 2/4 de dotze del migdia, que va conduir als vilatans fins a l'ofici solemne a l'església de Sant Cristòfol, als peus de la Majestat. La festa va acabar amb una audició de sardanes de la mà de la Principal d'Olot, a la plaça de l'Església.

La Comissió de Festes i l'Ajuntament de Camprodon han estat de-



AJUNTAMENT DE CAMPRDON



AJUNTAMENT DE CAMPRDON

batent sobre la millor programació per oferir als vilatans en aquesta festa major celebrada un mes després de l'aixecament de les restriccions generals pel coronavirus. Finalment, la música i els oficis litúrgics han estat els protagonistes. Un any més, totes les persones vinculades amb la vila de Camprodon es van aplegar durant un cap de setmana per gau-

dir de les activitats organitzades entorn la festivitat, i on enguany el bon temps va presidir els dos dies de la celebració, permetent així desenvolupar tots els actes amb normalitat.

En aquesta ocasió, com en les darreres, la música va ser el nexa d'unió entre veïns, antics habitants i persones de la Vall que no es van voler

perdre cap de les activitats. Aquests són uns dies concorreguts, on els carrers i la plaça de la vila queden plens de gom a gom, com poques vegades passa durant l'any al nucli de Beget.

Tot i viure la tradició intensament, la d'aquesta va ser una edició menys participativa, tenint en compte que en les anteriors l'afluència de públic era

molt més elevada. La raó, segons l'organització, s'atribueix, en part, a la pandèmia. Tot i permetre's la realització d'activitats de tota mena i sense limitació d'aforament, encara hi ha qui és prudent i prefereix no acudir a aquest tipus d'actes multitudinaris. Tot i això, la valoració és molt positiva, sobretot en tractar-se d'una represa de l'activitat cultural.

# BLACK FRIDAY

RIPOLL · 26 i 27 DE NOVEMBRE DE 2021

## GUANYA VALS DE COMPRA

### SORTEGEM 5 VALS de

Posa el teu nom i telèfon darrere del tiquet de compra (superior a 10€). Diposita'l a la urna del mateix comerç. Promoció vàlida fins al 21 novembre.

El sorteig dels tiquets tindrà lloc el dia 24 per tal de bescanviar els vals regal els dies 27 i 28 de novembre de 2021.

40€

#RIPOLLSCOMERC

#RIPOLLPERCOMPARTIR

# Respira de compres al Ripollès

uier

Urb

Unió de Botiguers de Ripoll

AJUNTAMENT DE LA LLEIAL VILA DE RIPOLL

Diputació de Girona

# TORNA EL BALL A LA SALA DIAGONAL DE CAMPDEVÀNOL

LA REPROGRAMACIÓ DE LES TARDES DE BALLS DE SALÓ DESPRÉS DE L'AIXECAMENT DE LES RESTRICCIONS I LA REFORMA INTEGRAL PORTA NOMBRESES PARELLES DEL RIPOLLÈS, LA Cerdanya, OSONA I LA GARROTXA

CAMPDEVÀNOL JOAN MANUEL ROBLÉS

La música i els passos de ball van tornar, diumenge, a la Sala Diagonal de Campdevànol després de més d'un any i mig de pausa. Els balls s'havien aturat amb l'inici de l'estat d'alarma decretat amb motiu de la pandèmia i no van tornar fins al passat cap de setmana. Durant els mesos de restriccions, l'Ajuntament ha abordat una reforma integral de l'espai, la més gran des de la seva construcció, el 1962. La represa de l'activitat ha dut balladors del Ripollès i les comarques veïnes, atrets per les noves prestacions. La Sala Diagonal s'havia d'adequar a la normativa de seguretat i d'accés per a persones



La Diagonal va reestrenar les tardes de ball amb una sala ben ocupada



La reforma integral de l'espai contempla nous accessos i condicionaments



## ELDA & DANIEL

Divendres 12 de novembre de 2021, a les 20.30

Teatre Comtal - Ripoll



Un nou exercici d'intimitat teatral del mateix equip que durant cinc anys va emocionar el públic amb 'Ventura'

Autoria i direcció: Útzer Garcia

Intèrprets: Meritxell Yanes i David Planas

Espai escènic: David Planas i Meritxell Yanes

Vestuari: Marta Comasólvies

Il·luminació: August Viladomat i Anna Nadal

Producció: MeriYanes Produccions, David Planas i Temporada Alta

Amb el suport de: Ajuntament de Calú i Diputació de Girona

organitzat per:



www.campdevanol.cat

col·labora:



patrocina:



amb mobilitat reduïda. Amb una inversió de 150.000 euros, s'ha instal·lat una mànega contra incendis a l'escenari, on s'ha substituït la fusta. S'ha habilitat una nova escala d'evacuació i senyalització contra incendis, s'ha ignifugat la coberta, s'han condicionat els vestidors i s'ha substituït la fusteria exterior, entre altres actuacions. Un dels aspectes més valorats pels usuaris ha estat, sobretot, la instal·lació de calefacció amb un sistema de caldera de gas de condensació d'alta eficiència. «La calefacció funciona molt bé. Havíem tingut molts problemes i estan solucionats. Li han fet un bon arranjament», assegurava aquest diumenge Antonio Giménez, veí de Campdevànol i usuari de l'espai, a qui li sorprenia veure moltes parelles de

fora de la comarca. La mateixa sorpresa li va causar a la regidora de Festes de l'Ajuntament de Campdevànol, Sílvia La Torre, qui diumenge va apropar-se fins a la sala per veure el desenvolupament de la primera tarda de ball després de les restriccions i la reforma. «Hi ha gent de Vic, d'Olot, de Puigcerdà... La veritat és que veiem que està tenint molt bona acollida de moment. Estem contents d'haver-ho pogut reprogramar», remarcava La Torre.

No és la primera activitat que s'engega a la Diagonal des de la represa. Diumenge, però, veïns i visitants van gaudir més que mai de les prestacions de les instal·lacions a l'antic cinema campdevanolenc, amb la il·lusió renovada de qui ho havia perdut durant una llarga temporada.



Els passos de ball tornen a veure's a la pista de la Sala Diagonal

# COM IDENTIFICAR LA DEGRADACIÓ DE L'ENTORN

UN EQUIP DE GEÒLEGS ORGANITZA UNA SORTIDA A ULLDETER SOTA L'OBJECTIU DE CONÈIXER QUINA ÉS L'AFECTACIÓ DE L'ACTIVITAT HUMANA A LA ZONA I CERCAR SOLUCIONS AL RESPECTE

RIPOLLÈS JUDIT LECHÓN

Per tercer any consecutiu el Grup de Formació i Conservació del Patrimoni Geològic, amb la col·laboració del Centre per a la Sostenibilitat Territorial i la Diputació de Girona, han organitzat una sortida seminari sota l'objectiu de crear un espai de reflexió de manera pràctica i debatre sobre les afectacions del'activitat humana sobre el territori, sempre des d'un punt de vista geològic.

En aquesta ocasió la trobada s'ha desenvolupat a la zona d'Ulldeter. Els sis geòlegs participants han sortit des de l'aparcament de l'estació de Vallter per emprendre una travessa pel Coll de Morens, on han estat observant

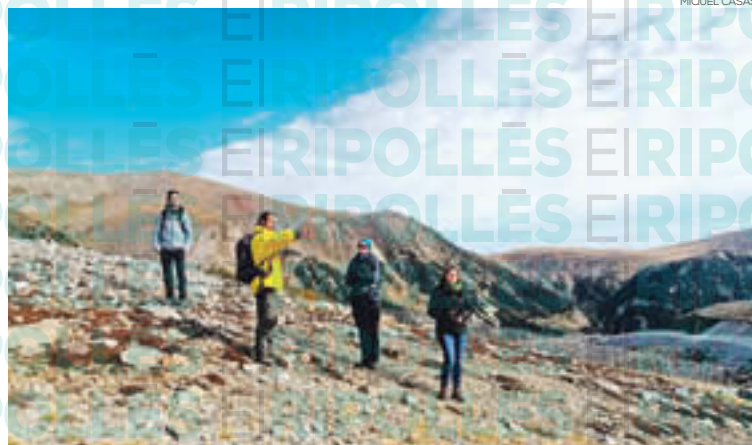

MIQUEL CASAS

en quins punts l'impacte sobre el territori ha tingut una afectació més important. Entre les conclusions extreptes, els geòlegs apunten: «Creiem que el patrimoni geològic és poc conegut i en-

car hi ha molta feina per fer al respecte perquè es valori com és degut. Ja no només parlem de les persones a títol individual, sinó de les administracions públiques», explica Miquel

Casas, un dels organitzadors de la jornada. Per als experts, el paper de l'ens públic és fonamental, ja que si aquest coneix millor l'entorn, «pot contribuir a la seva preservació d'una manera més acurada, atenent les necessitats de cada territori».

Del mateix seminari, els participants han fet referència a les possibles mesures a adoptar per revertir la degradació de l'entorn. La conclusió ha estat que els responsables siguin informats i coneixedors dels punts d'interès geològic, per evitar també que es continuï malmetent l'entorn i que els danys acabin essent irreversibles. En definitiva, el patrimoni aporta una singularitat i característiques pròpies, més enllà del patrimoni natural, d'aquí la im-

portància de tenir-lo en compte i treballar per a la seva conservació i preservació.

Aquesta ha estat la primera sortida realitzada a Ulldeter, i la valoració de l'organització és molt «positiva». Tot i que l'any passat el format de la trobada va ser telemàtic a causa de la situació derivada de la pandèmia, aquests seminaris són de vital importància per conèixer de primera mà les afectacions entorn de l'impacte del'activitat humana i la cerca de recursos i mètodes per revertir aquesta tendència, adoptant noves mesures per seguir intentant vetllar per la conservació del patrimoni, en aquest cas el geològic del Pirineu Oriental i identificar el seu potencial per impulsar una nova gestió territorial.

## EL GRUP EXCURSIONISTA DE CAMPDEVÀNOL PREPARA EL DIA DEL SOCI I DIADES DE GERMANOR

CAMPDEVÀNOL J.L.

Aquest dissabte 13 de novembre el Grup Excursionista de Campdevànol (GEC) organitza una nova jornada del Dia del Soci i Diades de Germanor amb diverses activitats per donar a conèixer la tasca de l'entitat.

A les deu del matí la primera de les propostes és una cursa d'orientació oberta a tots els públics. Més tard i on cop acabada l'activitat, a les dotze del migdia, tindrà lloc un vermut popular al pati de l'Escola Pirineu. A les sis de la tarda, l'organització ha preparat una projecció de les pel·lícules guanyadores del Festival de Cinema de Muntanya de Torelló: 'Salto is the king' i 'Made in voyage'. L'entrada a l'activitat és lliure, de manera que no cal reservar plaça ni confirmar assistència. Tot seguit, i per acabar les propostes de dissabte, tindrà lloc l'entrega de premis de la Marxa 'Pirineu en marxa', que finalitzarà amb un pisolabis de coca, fuet i llonganissa.



GRUP EXCURSIONISTA CAMPDEVÀNOL

Diumenge 14 de novembre, a les vuit del matí té lloc la sortida cap a Coronas a peu i amb BTT. També hi pot participar tothom qui ho desitgi, tenint en compte que després, a les nou del matí, s'oferirà un esmor-

zar a Coronas organitzat per la secció d'escalada de l'entitat. Per als infants és gratuït, però als adults se'ls demana que donin la voluntat per seguir garantint l'activitat de l'associació.

NOVEMBRE 2021

CIRCUIT URGELLENC

www.circusa.com

100 ANYS DE CINEMA AL COMTAL

**RIPOLL**

CINEMA COMTAL

LA CRÒNICA FRANCESA	VENOM
DISSABTE 13	DISSABTE 13
DIUMENGE 14	DIUMENGE 14
DIUMENGE 14	DILLUNS 15
6 Tarda	8:30 Vespre
7:45 Vespre	5:30 Tarda
	9 Vespre

PREMI 4.80€

PER LA SEGURETAT DE TOTS AFORAMENT LIMITAT

ÚS DE MASCARITA OBLIGATORI

Tel. 972 702 291 · Podeu consultar la cartellera a www.circusa.com

# LA SALUT MENTAL SOBRE LA TAULA A CAMPDEVÀNOL

UNA JORNADA DE SENSIBILITZACIÓ SOCIAL SERVIRÀ ALHORA PER RECOLLIR FONS PER LA MARATÓ DE TV3, ENGUANY DESTINADA A LA SALUT MENTAL

CAMPDEVÀNOL A.CH.

La Taula per la Salut Mental del Ripollès i l'ajuntament de Campdevànol han preparat una jornada de sensibilització social aquest cap de setmana. L'objectiu és tractar la salut mental, un concepte encara tabú en molts casos. Així doncs, la jornada tindrà lloc aquest dissabte i començarà a les quatre de la tarda amb una xerrada sobre l'estigma i salut mental, a càrrec d'Activament Osona. Seguidament i aprofitant que enguany La Marató de la televisió pública de Catalunya, recaptarà fons per a la salut mental, hi haurà un berenar solidari. La jornada clourà a les sis de la tarda amb una activitat infantil. La companyia EL



Aviat es difondrà a les escoles aquest vídeo protagonitzat pels actors Biel Duran i Mireia Oriol i el músic Lildami

SAC, Inventora de Jocs, proposa un canta-contes sota el títol: 'La Gretoneta descobreix l'estigma i

la salut mental'. Tots els actes de la jornada se celebraran al Centre Cívic La Confiança.

Per altra banda, s'inaugurarà l'exposició de l'Associació Reach, per a una infància protegida, a la ma-

teixa sala polivalent del centre cívic campdevanolenç.

## UNA MARATÓ DIFERENT

Aquest 2021, La Marató deixa a un costat les malalties físiques i se centra en les mentals. I és que existeixen una gran varietat de trastorns mentals, les causes dels quals no acaben de ser clares. Segons les dades recollides per La Marató, una de quatre persones adultes tindrà un problema de salut mental en algun moment de la seva vida. A més, un 50% d'aquests, poden aparèixer abans dels divuit anys. Una de les dades més dures, però, és la taxa de mortalitat per aquestes malalties. El suïcidi és una de les primeres causes de mort entre els adolescents.

**TEATRE CINE**  
**COMTAL**  
RIPOLL

**Diumenge 14**  
**novembre 2021**  
a les 12 h

## Les Supertietes

d'Anna Maria Ricart (a partir de "Contes infantils contra tot pronòstic" d'Empar Moliner) Cia. Les Bianchis



La Queralt, una investigadora peculiar, serà tieta. Això l'alegra molt però al mateix temps l'entristeix perquè creu que no ho sabrà fer. Per això sol·licita ajuda a les seves amigues de sempre, la Magda, una empresària de mitjons, i la Bàrbara, una àrbitre de futbol, que són tietes des de fa molt de temps. La Queralt descobrirà amb els contes, la màgia i les seves amigues com ser una SUPERTIETA. Voleu veure si se'n surt?

Venda d'entrades: on-line a [www.ripoll.cat/cultura](http://www.ripoll.cat/cultura) i una hora abans de l'espectacle a la taquilla del Teatre.



Mascareta obligatòria



## GUARDIOLES SOLIDÀRIES A CAMPRODON



Els usuaris de la residència de Camprodon han fet algunes de les guardioles

CAMPRODON REDACCIÓ

Els més grans i els més petits de Camprodon ja s'han sumat a La Marató. Els usuaris de la residència geriàtrica l'Hospital i els alumnes de la llar d'infants Nins, han elaborat guardioles solidàries. Aquestes es repartiran entre el comerç camprodoní i serviran per a recollir fons per la lluita contra els trastorns mentals.

Els alumnes del CEIP Doctor Robert també han posat el seu granet de sorra facilitant les caixes buides per a fer les guardioles. El consistori, concretament la regidoria de solidaritat, ha demanat el suport de les entitats del poble per tal de poder organitzar una gran jornada solidària al poble per recollir tots els fons possibles per a La Marató d'aquest 2021.

# 'ELDA & DANIEL' ÉS LA NOVA PROPOSTA DEL CICLE ÍNTIMS

CONTINUA EL TEATRE DE PROP A RIPOLL AQUEST CAP DE SETMANA AMB UNA PROPOSTA DE LLÀTZER GARCIA AMB MERITXELL YANES I DAVID PLANAS A L'ESCENARI

RIPOLL ABRIL CHINCHILLA

El Teatre Comtal de Ripoll bull de cultura des del relaxament de les mesures. El Cicle Íntims també ha pogut recuperar el format habitual i intèrprets i públics podran retrobar sobre l'escenari. Un cicle que es troba en plena ebullició i que aquest divendres proposa: 'Elda & Daniel' creada i dirigida per Llàtzer Garcia. L'obra explica la història d'una parella que fa deu anys que estan junts i que actualment, tenen una relació malmesa. Apareix una tercera persona i aquest fet fa trontollar la parella. L'espectador serà testimoni d'una nit de confessions inesperades entrant de ple en les vides de l'Elda i en Daniel, interpretats per Meritxell Yanes i David Planas.

Les entrades per a la representació que tindrà lloc aquest di-



MERITXELL YANES

'Elda & Daniel' és una obra que ens obre les portes a la vida de la parella

vendres dia 12, a dos quarts de nou del vespre al Teatre Comtal de Ripoll, es poden comprar de

manera anticipada a través del web de l'ajuntament o el mateix dia a taquilla.



MERITXELL YANES

La representació es podrà veure al Teatre Comtal

El Cicle de Teatre Íntims arrossega ja una bona trajectòria a Ripoll. Es tracta d'una iniciativa de la Cia.

Sargantana i l'Ajuntament de Ripoll, la qual apropa més que mai el teatre al públic del Comtal.

## 36 OBRES DE 36 ARTISTES AL PALAU DE L'ABADIA

RIPOLLS TURISME



L'exposició 'Rodó' es podrà veure fins al 28 de novembre

SANT JOAN DE LES ABADESSES REDACCIÓ

El Palau de l'Abadia de Sant Joan de les Abadeses inaugurarà l'exposició 'Rodó' aquest dissabte. La mostra consistirà en 36 obres de 36 artistes sobre paper aquarellat rodó. A part de la uniformitat del suport que fa de fil conductor de la mostra, aquestes obres també es caracteritzen per trets com l'amistat i la generositat. A més,

'Rodó' és un homenatge particular al cantautor, poeta i artista plàstic, Pere Figueres. Aquells qui visitin l'exposició la qual estarà al Palau de l'Abadia fins al 28 de novembre, caldrà que preguin nota de les obres que més els agradin perquè aquestes es posaran a la venda. Els diners recaptats es destinaran a l'enregistrament, la producció i la realització del nou àlbum en CD i vinil de Pere Figueres.

## LES SUPERTIETES ARRIBEN A RIPOLL

RIPOLL A.C.H.

El Teatre Comtal de Ripoll acollirà una nova proposta dirigida al públic familiar aquest diumenge al migdia. 'Les Supertietes' faran gaudir al públic amb l'obra d'Anna Maria Ricart a partir dels 'Contes infantils contra tot pronòstic' d'Empar Moliner. Serà de la mà de la companyia Les Bianchis. La representació teatral té la Queralt com a protagonista, una investigadora peculiar que serà tieteta. Aquest fet la preocupa perquè no sap si estarà preparada. Les seves amigues de sempre, la Magda, una empresària de mitjons, i la Bàrbara, una àrbitra de futbol l'ajudaran a preparar-se, ja que elles són tietes des de fa temps. A través dels contes la Queralt descobrirà la màgia i com ser una Supertieteta. Les entrades per a 'Les Superti-



LES BIANCHIS

Les Supertietes seran a Ripoll diumenge al migdia

etes' es poden comprar en línia o al mateix dia de l'espectacle a taquilla. L'obra començarà a les

dotze del migdia i les entrades es poden comprar una hora abans de l'inici de l'espectacle.

# TENIR CURA DE LA SALUT OCULAR D'INFANTS I JOVES

RIPOLLÈS REDACCIÓ

els experts fa temps que vaticinen un augment de les malalties oculars en infants i joves, sobretot després del confinament quan s'ha fet un ús excessiu de les pantalles. Per fer front a aquestes malalties les quals solen portar a una pèrdua progressiva de visió, cal fer revisions periòdiques acudint a l'oftalmòleg. La primera visita a aquest especialista ocular hauria de ser ja als dos o tres anys. Després, les revisions han de ser anuals almenys fins a l'adolescència quan el globus ocular deixa de créixer. D'aquesta manera es poden evitar i corregir afectacions a la vista que més tard podrien no tenir solució. L'exposició a les pantalles és el principal causant de les malalties oculars en edats primerenques. Els ulls secs i la visió borrosa són alguns dels primers símptomes d'aquesta exposi-



A partir dels dos o tres anys calen visites periòdiques a l'oftalmòleg

ció. Tanmateix, també es poden desenvolupar tics, contraccions involuntàries de les parpelles i mussols. El treball de prop, per-

llongat i amb manca de llum natural són la pitjor combinació. Alguns consells que poden evitar la fatiga de la vista en infants

## COM ESCOLLIR UNES ULLERES ADEQUADES

GARRIGA OPTICS



RIPOLLÈS REDACCIÓ

Escollir unes ulleres adequades i del nostre grat pot ser difícil, sobretot si és la primera vegada que ens hem de posar unes ulleres. És per això que us proposem alguns consells per a fer més fàcil la tria.

El primer pas és tenir clar per què necessitem les ulleres: per treballar a l'oficina, al aire lliure, per fer esport... Abans de passar a escollir la muntura, hem de saber quin tipus de gradua-

ció necessitem, ja que no totes les muntures s'adapten a lents graduades. Hi ha molts models de muntures, al òptica t'assessoraran d'aquelles que ressalten i s'adapten més al teu rostre. El material de les muntures també és important. Si les necessitem per treballar en un taller per exemple, hauran de ser més resistents i ajustables que no si treballem en una oficina. La grandària de la muntura dependrà de la fisonomia de cada persona, també ens ajudaran des de l'òptica.

i joves són: utilitzar un ambient ben il·luminat de llum natural. Ajustar la lluentor i la il·luminació de la pantalla, seguir la regla 20-20-20, és a dir, cada vint minuts que passem mirant la pantalla, cal mirar durant vint segons algun objecte que ens quedi a uns sis metres de distàncies. Evitar l'ús d'aparells elec-

trònics abans d'anar a dormir, exercitar els ulls i humitejar-los sovint també ens pot ajudar a evitar la sequedat ocular. Cal tenir clar que en cas de molèsties recurrents és de vital importància acudir a un professional el qual ens diagnostiqui i els indiqui quin és el millor tractament en cada cas.

### ESPECIALISTA EN TRACTAMENT DEL DOLOR

## Dr. J.M. de Ferrer

#### PRIVATS I MÚTUES

Aliança, Adeslas, Mútua General de Catalunya, Caser, Wintherthur...

**Clínica Sant Josep - Vic**  
carrer Sant Segimon, 3

**Tel. 669 406 411**  
**629 082 101**



GUESS



## Jordi Jaumira

### ÒPTICA

C. St. Miquel, 42 · Tel. 93 859 38 53  
Pl. de La Sardana, 7 · Tel. 93 859 55 86  
M. 644 312 066 · jordijaumira1965@gmail.com  
Torelló [www.optigrup.com](http://www.optigrup.com)

## DR. JOAN TELL OFTALMÒLEG

NOVA CONSULTA



NOU HORARI DE VISITES

Els dimarts i dissabtes a les 10.15 h.

**972 440 450** (només dies de visita)

**667 665 800**

C. del Prat, 2 bxs | Ripoll



# VILALLONGA DE TER RECUPERA LA FESTA MAJOR DEDICADA A SANT MARTÍ

DESPRÉS D'UN ANY D'ABSÈNCIA PER LA PANDÈMIA VILALLONGA DE TER TORNA A CELEBRAR LA FESTA DE SANT MARTÍ AMB UN VENTALL D'ACTIVITATS DIÛRNES ADREÇADES A TOTS ELS PÙBLICS

VILALLONGA DE TER JUDIT CURÓS

Vilallonga de Ter ja ho té tot llest per celebrar la seva tradicional festa major de Sant Martí, que enguany es recupera amb activitats adreçades a tots els públics després que l'any passat no es pogués celebrar per la pandèmia. Per preservar les mesures contra la Covid-19 han optat per no fer actes nocturns i aquest any no s'encetarà la festivitat amb el tradicional sopar del jovent. **«Fa moltes setmanes que estem preparant la festa i quan ho vam organitzar encara hi havia moltes restriccions i incertesa»**, assegura l'alcaldessa Mònica Bonsoms. És per això que encara no reprenen els concerts de nit i han adaptat la programació perquè sigui diürna i totes les edats se sentin repre-



Vilallonga de Ter es prepara per acollir quatre dies de festa major

sentades dins de la planificació d'enguany.

## DISSABTE 13

Amb l'absència del sopar del divendres, el Pregó serà el que donarà el tret de sortida a la festa. Serà a les onze del matí i es farà a càrrec del Jovent Lletissó, "Llati de l'any" 2019-2020. L'acte servirà per fer relleu i revelar la identitat del nou "llati" i anirà acompanyat del tradicional Suc de Lletissó, que no podia faltar a la celebració. Aquest any s'ha optat per prescindir del taller infantil per tal de preservar la distància, però els més petits també seran protagonistes de la festa i l'activitat s'ha substituït per una animació infantil. La Sra. Bombolles aterrarà a la vila provinent del seu planeta i introduirà els més petits en un món màgic de contes a través de les cançons i els ensenyarà a fer bombolles de sabó. A les sis de la tarda els menuts de la casa tornaran a gaudir amb una Disco Mòbil que anirà a càrrec d'Espectacles del Ripollès. Però abans, a les quatre de la tarda, arribaran les Sardanes amb la Cobla Tres Vents, a la plaça dels Països Catalans.

## DIUMENGE 14

La jornada del diumenge iniciarà amb el tradicional ofici solemne amb la Cobla Rossinyollets. Tot seguit, Disco Baby a la plaça de l'Era, a dos quarts de dotze del migdia. Les sardanes acabaran de cloure el dia. Primerament, a la una del migdia a la plaça de l'Era, i, per acabar, a les cinc de la tarda a la plaça dels Països Catalans.

## DILLUNS 15

El dilluns serà el torn dels campionats. Els més matiners gaudiran del 23è Campionat local de tir al Plat, que s'allargarà fins a la una del migdia. Entremig, a les onze del matí, tindrà lloc la missa que anirà acompanyada de la benedicció de vehicles. Les sardanes tornaran a animar el dia. Aquesta vegada qui ho farà serà la Cobla Principal de la Bisbal, primer a les dotze del migdia a la plaça de l'Orri i ja a les quatre, a la plaça de les Escoles. I si el matí toca tir al



Us desitja  
**Bona Festa Major!**

**CONSTRUCCIONS  
BUSMER**

**Josep Busquets Alabau**

C/ del Viver, 15 • 17869 Vilallonga de Ter  
T. 616 130 142 • construccionsbusmer@gmail.com

Manteniment de gespa, poda, disseny de jardins...  
Venda de llenya

**Bona Festa Major!**

**Jardineria Larios**

Tel. 722 15 59 88 • Vilallonga de Ter



plat, a les tres de la tarda serà el torn del 34è Campionat local de truc als jardins de la piscina. Per acabar, serà el torn dels concerts. La mateixa Principal de la Bisbal serà l'encarregada de fer ballar als assistents a la sala de la Cooperativa. En tractar-se d'un espai tancat, el preu de l'entrada del concert serà de cinc euros i cal reservar-la amb antelació, ja que les places són limitades. En cas que el primer concert de les sis de la tarda tingués una gran afluència des del consistori valoraran repetir-lo al vespre.



Les sardanes tornaran a ser una de les protagonistes de la programació



El pregó donarà el tret de sortida a la festa

**DIMARTS 16 DE NOVEMBRE**

Enguany no s'acomiarà la festa amb el tradicional dinar de germanor per un tema de prevenció sanitària, però qui no es perdrà la Sant Martí 2021 serà l'orquestra Montecarlo que oferirà un concert a les dotze del migdia a la plaça de l'Era. Les seves versions acompanyaran el vermut popular. L'acte és gratuït, però per poder controlar l'aforament cal apuntar-se a l'Ajuntament amb anticipació. Tots els assistents que assisteixin a l'activitat rebran un obsequi. Serà durant el vermut quan es farà l'entrega de premis del Tir al Plat i del Tir del Truc i quan es farà el tancament definitiu de la festa major. Tot i que encara no s'han pogut recuperar tots els actes, des de l'Ajuntament hi han posat tot l'esforç perquè totes les edats quedin representades dins la programació, sobretot tenint en compte que la de Vilallonga és una festa major que té lloc al bell mig de la tardor. Encara que de vegades l'estiu

de Sant Martí també s'uneix a la festivitat, la meteorologia obliga a fer molts dels actes en espais tancats. Les restriccions, però, no seran motiu perquè la gresca i la disbauxa torni a fer presència pels carrers de Vilallonga de Ter. «**És la manera per tornar a començar a fer vida normal**», insisteix l'alcaldessa Mònica Bonsoms. Seran quatre dies de festa major perquè els locals comparteixin gaudi i diversió amb els turistes que s'acosten a la vila per aquestes dates i que any rere any són més abundants, fins i tot durant les jornades del dilluns i del dimarts que cada vegada compten amb més visitants que s'uneixen a la celebració.

**Bar Can Parlet**  
Carns a la brasa, esmorzars de forquilla, entrepans i molt més

**Bona Festa Major!**

Carrer la Canal, 9  
972 195 856  
Vilallonga de Ter

**La Botiga de Natura del Ripollès**

www.botiganatura.com

**Bona Festa Major**

**Jardineria Àlex**

Manteniment de jardineria · Tancaments de Fusta  
Tot en Jardineria · Pressupostos sense compromís

Tel. 642 811 086 - 687 137 163 VILALLONGA DE TER



Els més menuts també gaudiran d'un ampli ventall d'activitats

**VILALLONGA DE TER**  
**SANT MARTÍ '21**  
DEL 13 AL 16 DE NOVEMBRE DE 2021

**Dissabte, dia 13 de novembre**

- A les 11 del matí: PREGÓ a la plaça de les Escoles, a càrrec del "Llati de l'Any" 2019-2020. Hi haurà Suc de Lletissó per a tothom!
- I, tot seguit s'anunciarà el "Llati de l'Any" 2021-2022.
- A les 12 del migdia: Animació infantil amb la Sra. Bombolles a la plaça de l'Era.
- A les 4 de la tarda: Sardanes amb la Cobla Tres Vents a la plaça dels Països Catalans.
- A les 6 de la tarda: Disco mòbil amb Espectacles del Ripollès a la plaça de l'Era.

- A les 12 del migdia: Sardanes amb la cobla PRINCIPAL DE LA BISBAL, a la plaça de l'Orri.
- A les 3 de la tarda: XXXIV Campionat local de truc als jardins/bar de la Piscina.
- A les 4 de la tarda: Sardanes amb la cobla PRINCIPAL DE LA BISBAL, a la plaça de les Escoles.
- A les 6 de la tarda a la sala de la Cooperativa: 1r. Concert amb la Principal de la Bisbal (preu: 5 €).
- A les 9:30 del vespre a la sala de la Cooperativa: 2n. Concert amb la Principal de la Bisbal (preu: 5 €).

**Venda d'entrades a l'ajuntament a on també haureu de triar a quin concert voleu anar. Aforament limitat.**

**Diumenge, dia 14 de novembre**

- A les 11 del matí: Ofici solemne amb la Cobla Rossinyolets.
- A les 11:30 del matí: Disco Baby a la plaça de l'Era.
- A la 1 del migdia: Sardanes amb la Cobla Rossinyolets a la plaça de l'Era.
- A les 5 de la tarda: Sardanes amb la Cobla Rossinyolets a la plaça dels Països Catalans.

**Dimarts, dia 16 de novembre**

- A les 12 del migdia a la plaça de l'Era: Concert amb la Montecarlo i Vermut Popular (Gratuït). Caldrà apuntar-se a l'Ajuntament i totes les persones assistents al vermut rebran un obsequi per part de l'Ajuntament! Durant el vermut es donaran els premis del Tir al Plat i del Truc.

**Dilluns, dia 15 de novembre**

- De les 9 del matí a la 1 del migdia: XXIII Campionat local de tir al plat. Tirada local i general de tir al plat.
- A les 11 del matí: Missa i, seguidament, benedicció de vehicles.

\* L'Ajuntament de Vilallonga de Ter es reserva el dret de variar o modificar el programa d'actes degut a la situació actual provocada per la Covid-19, per incidències meteorològiques o per qualsevol altre circumstància.

**AJUNTAMENT DE VILALLONGA DE TER**

Mantingueu la distància de seguretat. És obligatori l'ús de mascareta. Renteu-vos sovint les mans.

# CAMPELLES DEDICA QUATRE DIES A CELEBRAR SANT MARTÍ

EL POBLE PORTARÀ LA FESTA A LA VALL DE RIBES AMB PROPOSTES PER A TOTS ELS GUSTOS I EDATS EN EL MARC DE LA FESTA DEDICADA AL SANT

CAMPELLES ABRIL CHINCHILLA

**C**ampelles és l'altre municipi de la comarca que celebra amb festa grossa Sant Martí. Seran fins a quatre dies propostes per fer reviure el poble després dels mesos més durs de la pandèmia.

**DIJOUS 11**

Campelles encetarà la festa de Sant Martí el dijous, dia dedicat al Sant. Com no podia ser d'altra manera l'acte que donarà el tret de sortida serà l'Ofici Solemne. Seguidament, s'oferirà un vermut popular per començar a fer germanor i animar a veïns i visitants a prendre part de la celebració.

**DIVENDRES 12**

El divendres els actes de la festa es traslladen al vespre i a la nit. Al toc de les vuit hi haurà el pregó

de festa major que enguany anirà a càrrec de Tomàs de Montagut, campellenc, historiador del dret català i acadèmic de l'Acadèmia de Bones Lletres de Barcelona. Un cop donat el tret de sortida oficial a la Festa Major, a les deu iniciarà el ball del jovent, el qual acabarà de posar la cirereta al di-vendres.

**DISSABTE 13**

El dissabte serà el dia més animat a Campelles. Els actes començaran a les quatre de la tarda amb el tradicional Campionat de botifarra, el qual celebrarà la 31a edició. A les sis de la tarda, una proposta teatral: 'Un esperit a la cadira', una obra de la mà de la companyia campdevanolenca 'Sol Solet'.

Acabarà d'amenitzar la nit de dissabte el sopar de germanor. Per a participar-hi cal haver comprat



No hi faltará el tradicional Campionat de Botifarra

els tiquets abans del passat di-lluns. Clourà la vetllada un concert espectacular d'en Manelic de la Pera.

**DIUMENGE 14**

Diumenge serà l'últim dia de Festa Major a Campelles. A les dotze del migdia els Gegants de Ripoll oferiran una ballada per portar el toc folklòric a la festa.

De cara a la tarda, espectacle infantil de la mà de Fefe i Cia, per fer gaudir als més menuts del



poble. Aquesta proposta clourà els actes d'aquesta festa de Sant Martí. Campelles recupera la celebració

de Sant Martí la qual no s'ha pogut celebrar com era habitual des del 2019. Tanmateix, la pandèmia de la Covid-19 encara no ha passat i cal ser prudents i seguir les normatives encara vigents com l'ús de la mascareta en espais interiors. D'aquesta manera es podrà gaudir de la festa amb totes les garanties sanitàries i farà d'aquest un Sant Martí especial, per tornar a gaudir de la festa major en germanor i convidant a pobles veïns i visitants.



Tornarà el sopar de germanor culminat amb concert

## Taller mecànic PALAU

Reparació i Venda

- Vehicles
- Maquinària agrícola
- Maquinària industrial

Servei oficial

**Jonsered**

Telèfon 972 727 405 · Mòbil 620 650 837 · tallerpalau@gmail.com  
Carretera N-152, km. 118 · Polígon Industrial Campelles · 17534 Campelles

**CONSTRUCCIONS**  
ll. CUTRINA, S.L.

*Us desitja  
Bona Festa Major!*

Passatge Carrer de Dalt, 3 · 17534 Campelles  
Tel. i fax: 972 72 73 28 · Mòbil: 629 89 19 48  
e-mail: llcutrina@hotmail.com

# CINEMA

Casal Camprodoni



## TOKYO SHAKING

França, 2021. (101 min)  
D'Oliver Peyon. Amb Karin Viard, Stéphane Bak, Yumi Narita, Philippe Uchan, Jean François Cayrey i Charlie Dupont.

★★★  
11 de març de 2011. El terratrèmol més gran que ha experimentat Tòquio desencadena el desastre de Fukushima. Alexandra acaba d'arribar al país procedent de França per a treballar en un banc i ha d'afrontar aquesta crisi nuclear.

Drama  
Dissabte i diumenge a les 18 i les 22 h.

Cinema Comtal

## LA CRÓNICA FRANCESA (DEL LIBERTY, KANSAS EVENING SUN)

Els Estats Units, 2021. (108 min)  
De Wes Anderson. Amb Benicio del Toro, Frances McDormand, Jeffrey Wright, Adrien Brody i Tilda Swinton.

★★★  
Una carta d'amor al món del periodisme, ambientada en la redacció d'un periòdic americà en una ciutat francesa fictícia del segle XX, amb tres històries interconnectades entre si.

Comèdia. Drama  
Dissabte a les 18 h. Diumenge a les 19.45 h.



## VENOM: HABRÁ MATANZA

Els Estats Units, 2021. (97 min)  
D'Andy Serkis. Amb Tom Hardy, Michelle Williams, Woody Harrelson i Naomie Harris.

★★★  
Eddie Brock i el seu simbiont Venom encara estan intentant descobrir com viure junts quan un pres que està en el corredor de la mort s'infecta amb un simbiont propi.

Fantàstic. Acció.  
Dissabte a les 20.30 h. Diumenge a les 17.30 h.  
Dilluns 21 h.

★★★★★ Obra mestra    ★★★★ Molt bona    ★★★ Bona    ★★ Passable    • Dolenta    - Sense qualificar



## GALA DELS PREMIS BUTACA

Des del Teatre Monumental de Mataró

15 de novembre /  
23h

BUTACA



## TV RIPOLLÈS

Programació de l'11 al 17 de novembre

LA HISTÒRIA DE LA  
VIDA I LA VIDA DE LES  
HISTÒRIES A L'ITA VITA

CORISA MEDIA GRUP

No hi ha dues persones iguals i cada recorregut vital és únic i especial. El programa Ita Vita vol ser un testimoni d'aquest fet i descobrir les històries personals i singulars de molts dels ripollesos que han destacat en les darreres dècades per la seva implicació política, social o econòmica amb la comarca. Vol descobrir qui són, allò que els fa feliços, però també allò que no els fa dibuixar un somriure. Ita Vita farà un recorregut vital per la història de la mà dels seus protagonistes.

Dimarts a les 18.30 h. Divendres a les 23 h. Dissabte a les 21 h.



## EXCEL·LENT

Excel·lent és un programa que viatja per tot el territori català a la recerca dels productes de qualitat. Cada setmana descobrim una comarca amb els seus productors. Dijous a les 16 h.



## PREMIS BUTACA 2021

Des del Teatre Monumental de Mataró, els Premis Butaca celebren una nova nit de premis teatrals. Dilluns a les 23 h.

## Dijous 11

07.00	Notícies en xarxa
09.00	Fet a mida
11.00	El Magazín
11.45	Música.cat
12.00	Avanç informatiu
12.15	Connecti.cat
13.15	La Tertúlia del Magazín
14.00	Comarca informatiu
14.20	El temps
14.30	Al Dia Comarques de Girona
15.00	La porteria
16.00	Excel·lent
16.30	Fet a mida
18.30	Només esport. L'entrevista
19.00	Connecti.cat
20.00	Comarca Informatiu
20.20	El temps
20.30	El Magazín
21.15	Música.cat
21.30	Caminant per Catalunya
22.00	Comarca Informatiu
22.20	El temps
22.30	Al Dia Comarques de Girona
23.00	Només esport. L'entrevista
23.30	Teló de fons
00.00	La Tertúlia del Magazín
00.45	Comarca informatiu
01.15	El Magazín
02.30	Fet a mida
03.15	Connecti.cat
05.15	La porteria

## Divendres 12

07.00	Notícies en xarxa
09.00	Fet a mida
11.00	El Magazín
11.45	Música.cat
12.00	Avanç informatiu
12.15	Connecti.cat
13.15	La Tertúlia del Magazín
14.00	Comarca informatiu
14.20	El temps
14.30	Al Dia Comarques de Girona
15.00	La porteria
16.00	Caminant per Catalunya
16.30	Fet a mida
18.30	Teló de fons
19.00	Connecti.cat
20.00	Comarca Informatiu
20.20	El temps
20.30	El Magazín
21.15	Música.cat
21.30	Paisatges encreuats
22.00	Comarca Informatiu
22.20	El temps
22.30	Al Dia Comarques de Girona
23.00	Torna-la a tocar, Sam
23.30	Teló de fons
00.00	La Tertúlia del Magazín
00.45	Comarca informatiu
01.15	El Magazín
02.30	Fet a mida
03.15	Connecti.cat
05.15	La porteria

## Dissabte 13

08.30	Informatiu especial
09.00	El Magazín
10.00	Caminant per Catalunya
11.00	El Magazín
11.45	Música.cat
12.00	Connecti.cat
13.00	Només esport. Resultats
13.30	Aventura't
14.00	Comarca Informatiu edició cap de setmana
14.30	Caminant per Catalunya
15.00	Només esport. L'entrevista
15.30	Excel·lent
16.00	Paisatges encreuats
16.30	The Weekly MAG
18.00	En Joc
20.30	Nex cap de setmana
21.00	Aventura't
21.30	Quina Canalla
22.00	Filmets: la nit de les Venus
00.00	Al Dia Comarques de Girona
00.30	Misteris amb el Dr. Darbó

## Diumenge 14

08.30	Comarca informatiu edició cap de setmana
09.00	El Magazín. Resum cap de setmana
10.00	Caminant per Catalunya
11.00	Missa des de Montserrat
12.25	Futbol en joc
15.00	Ripollès avui
15.30	En Joc
20.30	Nex cap de setmana
21.00	Caminant per Catalunya
21.30	El nou temps d'en Picó
22.15	Territori contemporani
22.45	Al Dia Comarques de Girona
23.15	Clínica Integral
00.15	Que n'aprenquin
00.45	Barcelonautes

## Dilluns 15

07.00	Notícies en xarxa
09.00	Fet a mida
11.00	El Magazín
11.45	Música.cat
12.00	Avanç informatiu
12.15	Connecti.cat
13.15	La Tertúlia del Magazín
14.00	Comarca informatiu
14.20	El temps
14.30	Al Dia Comarques de Girona
15.00	La porteria
16.00	Aventura't
16.30	Fet a mida
18.30	Torna-la a tocar, Sam
19.00	Connecti.cat
20.00	Comarca Informatiu
20.20	El temps
20.30	El Magazín
21.15	Música.cat
21.30	Només Esport: resultats
22.00	Comarca Informatiu
22.20	El temps
22.30	Al Dia Comarques de Girona
23.00	Premis Butaca 2021
01.00	Comarca informatiu
01.25	El temps
01.30	El Magazín
02.30	Fet a mida
03.15	Connecti.cat
05.15	La porteria

## Dimarts 16

07.00	Notícies en xarxa
09.00	Fet a mida
11.00	El Magazín
11.45	Música.cat
12.00	Avanç informatiu
12.15	Connecti.cat
13.15	La tertúlia
14.00	Comarca informatiu
14.20	El temps
14.30	Al Dia Comarques de Girona
15.00	La porteria
16.00	Només Esports: Resultats
16.30	Fet a Mida
18.30	Ita Vita
19.00	Connecti.cat
20.00	Comarca Informatiu
20.20	El temps
20.30	El Magazín
21.15	Música.cat
21.30	El Ripollès Avui
22.00	Comarca Informatiu
22.20	El temps
22.30	Al Dia Comarques de Girona
23.00	El nou temps d'en Picó
00.00	La Tertúlia del Magazín
00.45	Comarca informatiu
01.15	El Magazín
02.30	Fet a mida

## Dimecres 17

07.00	Notícies en xarxa
09.00	Fet a mida
11.00	El Magazín
11.45	Música.cat
12.00	Avanç informatiu
12.15	Connecti.cat
13.15	La Tertúlia del Magazín
14.00	Comarca informatiu
14.20	El temps
14.30	Al Dia Comarques de Girona
15.00	La porteria
16.00	El Ripollès Avui
16.30	Fet a mida
18.30	Territori contemporani
19.00	Connecti.cat
20.00	Comarca Informatiu
20.20	El temps
20.30	El Magazín
21.15	Música.cat
21.30	Excel·lent
22.00	Comarca Informatiu
22.20	El temps
22.30	Al Dia Comarques de Girona
23.00	Aventura't
23.30	Territori contemporani
00.00	La Tertúlia del Magazín
00.45	Comarca informatiu
01.15	El Magazín
02.30	Fet a mida

[ES] P38 ESPORTS

Albert Parés no aconsegueix revertir els resultats del Camprodon

[ES] P39 ESPORTS

Victòria al temps de descompte de la Unió Esportiva Campdevàrol

[ES] P41 ESPORTS

La UE Ripoll es retroba amb la victòria contra el CB Vilafant

[ES] P42 ESPORTS

L'HC Ripoll només aconsegueix un empat davant de l'Horta

[ES] P43 ESPORTS

Francesc Moret es penja l'or a la tercera prova de la Copa d'Espanya

# ESPORTS

## El Sènior Femení de l'EFS Ripoll fa història

Un gol de Corina Duarte a les acaballes del partit es convertia en la primera diana de les ripolleses

De cara a aquesta temporada busquen seguir millorant a base d'hores d'entrenament i d'experiència en els partits

RIPOLL | JUDIT CURÓS

L'equip Sènior Femení de l'Escola Futbol Sala Ripoll va firmar diumenge en el llibre de la història del club després de disputar per primera vegada un partit oficial de la lliga al pavelló de l'Avellaneda de la capital. El resultat no va ser favorable i van perdre per 1 gol a 6 contra el Teià, un equip que ja porta hores de rodatge a la Primera Nacional Femenina. De moment, però, el resultat passa a segon pla i les ripolleses s'estan centrant a mostrar un progrés. De fet, l'evolució ja es va fer evident aquest cap de setmana respecte al primer partit que van disputar a Sentmenat. «Crec que s'ha evolucionat i hem donat una bona imatge», remarcava Sònia Marin, capitana de l'equip. Els nervis eren els protagonistes al vestidor minuts abans de trepitjar la pista per primer cop, però una vegada la pilota va començar a rodar a la pista de l'Avellaneda aquests es van convertir en un popurri d'emocions diverses. «Hem viscut aquest partit amb molta il·lusió», assegurava Marin.

Les ripolleses s'havien posat una fita per aquest partit: marcar el primer gol. I la van acabar complint. Un xut de falta de Corina Duarte donava la primera alegria al conjunt encapçalat per Jordi Teruel. Era el primer gol de la història del

Sènior Femení, una diana que va arribar a les acaballes del matx, però que van celebrar tots els assistents a la grada. «Ja s'ha vist que l'hem viscut amb molta il·lusió», explicava la capitana. Ja era l'objectiu del primer matx, però el Sentmenat no els va posar les coses fàcils i van haver de prorrogar-lo. L'escenari, a casa i davant l'afició, no podia ser millor. Les ripolleses no es van poder endur els tres punts, però van sumar més minuts a la pista que es converteixen en experiència i s'enduen un bon record del primer debut com a locals.

### Un equip novell

Crear un equip femení era un somni que des de l'EFS Ripoll perseguïen des de fa uns anys, però la pandèmia va acabar estroncant el projecte. Finalment, a finals d'aquest estiu van forjar de nou el conjunt i cada vegada són més les jugadores que senten interès per formar-ne part. De fet, són moltes les que tenen la primera presa de contacte amb la pilota a través del club i s'introdueixen a la disciplina per primera vegada.

La lliga de Primera Nacional femenina només té un any de vida i molts dels equips que conformen la competició són novells. Això fa que no sàpiguen amb exactitud quin equip es trobaran al capdavant.



Les ripolleses van debutar per primera vegada al pavelló de l'Avellaneda de Ripoll

# La Unió Esportiva Camprodon encadena cinc derrotes consecutives sense guanyar

CAMPRDON | ROGER SALADRIGUES

La Unió Esportiva Camprodon passa per un mal moment en aquest inici de temporada. L'equip encadena 5 derrotes consecutives i només han aconseguit una victòria en els 8 partits que han disputat. Aquests resultats fan que el combinat ripollès estigui a l'última posició del subgrup 1 A de Segona Catalana. L'equip intentarà lluitar pels tres punts aquest cap de setmana per revertir la situació. En la novena jornada els camprodonins es veuran les cares amb el Club Esportiu Empuriabrava Castelló, el diumenge a les 4 de la tarda al camp de la vila.

El Camprodon es trobarà un equip ben treballat, que es troba en el quart lloc de la lliga. Des del cos tècnic tenen clar que l'equip haurà de vigilar amb la velocitat dels davanters. «Porten un parell d'anys jugant junts i penso que és un equip que estan fent bé



La Unió Esportiva Camprodon en l'última jornada que va disputar a casa fa dues setmanes

les coses. Busquen molt el contraatac i pilotes a l'esquena», comenta Albert Parés, tècnic de la Unió Esportiva Camprodon.

De cara a l'encontre el Camprodon podrà recuperar alguns jugadors, ja que molts

d'aquests van ser baixa en el darrer partit que va jugar el club. De fet, només van ser 13 els homes que van ser convocats per anar a jugar la vuitena jornada del campionat. El Camprodon va caure per 1 gol a 6 a les instal·lacions del Roses.

«Ens va faltar interpretació», comenta Parés sobre el mal resultat. Els locals es van avançar a la primera meitat i a la segona els de l'Alt Empordà van fer el segon de la tarda. A partir d'aquí el Camprodon va abaixar els braços. «Estic decebut

perquè vam donar per perdut el partit massa d'hora», afirma l'entrenador del Camprodon. Tot això, sumat també al fort vent que va bufar, va provocar la pitjor derrota de la temporada d'un Camprodon que necessita revertir la mala dinàmica dels últims partits per sortir de la zona baixa de la taula.

FUTBOL Segona Catalana - Primera Fase   Subgrup 1A   Jornada 8									
SANT JAUME DE LLIERÇA, C.F.A - COMACRÓS, U.E. A	4-1								
CAN GIBERT, U.E. A - AMER, C.F. A	6-1								
MARCA DE L'HAM, U.E. A - ESCOLA F. BOSCH DE TOSCA, CA	0-3								
EMPURIABRAVA CASTELLÓ, C.E. A - LLANÇÀ, C.E. A	-								
ROSES, A.E. A - CAMPRDON, U.E. A	6-1								
PORQUERES, U.E. A - BESALÚ, C.E. A	1-0								

Classificació									
Equip	PT	PJ	PG	PE	PP	GF	GC		
1.- CAN GIBERT, U.E. A	22	8	7	1	0	21	3		
2.- PORQUERES, U.E. A	19	8	6	1	1	13	3		
3.- SANT JAUME DE LLIERÇA, C.F.A	13	8	4	1	3	12	12		
4.- EMPURIABRAVA CASTELLÓ, C.E. A	12	7	3	3	1	11	6		
5.- ESCOLA F. BOSCH DE TOSCA, CA	12	8	3	3	2	9	7		
6.- COMACRÓS, U.E. A	10	8	3	1	4	17	16		
7.- MARCA DE L'HAM, U.E. A	10	8	3	1	4	10	13		
8.- AMER, C.F. A	10	8	3	1	4	10	15		
9.- ROSES, A.E. A	8	8	2	2	4	15	13		
10.- BESALÚ, C.E. A	8	8	2	2	4	8	12		
11.- LLANÇÀ, C.E. A	5	7	1	2	4	9	18		
12.- CAMPRDON, U.E. A	3	8	1	0	7	10	27		

# La FEC Vall del Ter i l'Atlètic Ripoll intentaran continuar a la part alta de la classificació

RIPOLL | ROGER SALADRIGUES

La FEC Vall del Ter i l'Atlètic Ripoll miraran de guanyar els seus respectius partits aquest cap de setmana per continuar a la part alta de la classificació del grup 4 de Futbol-7 Amateur Femení.

El club de la vall de Camprodon, terceres a la lliga, jugaran el diumenge a un quart de 7 de la tarda a casa contra, les sisenes, el Club Futbol Base Llagostera. Pel que fa al conjunt de la capital del Ripollès, quartes en el torneig, buscaran continuar invictes en el campionat davant el Penya Bons Aires. El matx es disputarà dissabte a les 6 de la tarda a Campdevànol, ja que el camp municipal de Ripoll encara no està llest per fer-hi rodar la pilota a causa del canvi de gespa que s'està efectuant.



El primer partit de lliga d'aquesta temporada entre els dos equips ripollesos, la FEC Vall del Ter i l'Atlètic Ripoll a Camprodon

Precisament el rival del Ripoll d'aquest cap de setmana va ser l'últim contrincant amb qui es va enfrontar la FEC Vall del Ter. Les jugadores que entrena Joan Sala es van imposar per un contundent 0 a 8. Les camprodonines van encarrilar el duel amb un gol matiner d'Anna Coma en

el minut 2 i poc després en van fer dos més per mitjà de Natasha. Abans d'arribar al descans, de nou Coma enviava la pilota al fons de la xarxa. A la segona meitat, les visitants no van afluixar i van marcar quatre gols més per sentenciar l'enfrontament. Un hat-trick

de Maria Porcel i una diana de Zaida Picas van situar el resultat final a l'electrònic. Després d'aquest resultat les ripolleses presenten un balanç de tres victòries en quatre partits. L'Atlètic Ripoll no va jugar la setmana passada perquè va descansar. Les jugadores que

entrena Marc Abascal han guanyat tots els tres partits que han realitzat, igual que el Club Futbol Les Preses i el Club Futbol Camallera, que encapçalen la taula classificatòria.

FUTBOL Femení Amateur F7   Grup 4   Jornada 6									
PORQUERES, U.E. A - JOVENTUT SANT PERE MÀRTIR A	-								
PENYA BONS AIRES E A - FEC VALL DEL TER A	0-8								
CORCÓ, A.E. A - PENYA ESPORTIVA MONTAGUT A	5-4								
BONMATÍ, C.F. A - OLOT, AT. A	-								
RIPOLL ATLÈTIC CLUB FUTBOL A	DESCANSA								
BASE LLAGOSTERA CLUB FUTBOL A - CAMALLERA, C.F. A	1-10								
SANT FELIU DE GUÍXOLS C.F. A - LES PRESES, C.F. A	-								

Classificació									
Equip	PT	PJ	PG	PE	PP	GF	GC		
1.- LES PRESES, C.F. A	12	4	4	0	0	27	2		
2.- CAMALLERA, C.F. A	9	3	3	0	0	26	2		
3.- FEC VALL DEL TER A	9	4	3	0	1	20	6		
4.- RIPOLL ATLÈTIC CLUB FUTBOL A	9	3	3	0	0	10	3		
5.- CORCÓ, A.E. A	6	4	2	0	2	16	13		
6.- BASE LLAGOSTERA C.F. A	6	4	2	0	2	9	13		
7.- PE MONTAGUT A	3	2	1	0	1	7	5		
8.- PORQUERES, U.E. A	3	5	1	0	4	8	30		
9.- PENYA BONS AIRES E A	2	5	0	2	3	9	28		
10.- OLOT, AT. A	1	4	0	1	3	4	18		
11.- BONMATÍ, C.F. A	1	4	0	1	3	6	22		

# La Unió Esportiva Campdevàdol vol encadenar quatre victòries consecutives

CAMPDEVÀNOL | ROGER SALADRIGUES

La Unió Esportiva Campdevàdol passa per un gran moment de forma. L'equip encadena tres victòries consecutives i aquest dissabte a les 4 de la tarda buscarà allargar la bona dinàmica. El conjunt campdevanolenc es veurà les cares amb el Sant Ponç en la jornada 9, un club que ocupa la dotzena posició de 18 conjunts que formen el grup 19 de Tercera Catalana.

Els de la comarca ripollesa tornaran a jugar a casa, després que la setmana passada també ho fessin. De moment el camp municipal s'ha convertit en un fortí, ja que cap equip visitant hi ha aconseguit guanyar. Dels quatre partits que hi ha disputat el Campdevàdol, tots han acabat amb victòria. Tot i això, contra el Sant Ponç l'equip haurà de tenir paciència perquè «venen de la part



Marc Maideu abans de fer el llançament de falta que va donar la victòria al Campdevàdol el cap de setmana

baixa i entenc que vindran aquí a defensar-se», afirma Jordi Blancó, tècnic de la Unió Esportiva Campdevàdol. Serà un duel semblant a l'últim que van tenir la setmana passada. El Campdevàdol va remuntar un gol en contra en els

darrers instants del matx, que va servir perquè s'emportessin els tres punts. Els de verd-blanc es van imposar per 2 a 1 contra l'Hostoles, en un duel que es va posar difícil en el minut 44, quan els visitants es van avançar en el marcador.

El Campdevàdol no va estar massa encertat a la primera meitat. El conjunt no va aconseguir trenar les jugades, però a la segona part van mostrar una altra cara, van dominar el joc i van acostar-se amb perill a la porteria

rival. Els minuts passaven i els jugadors no aconseguen perforar la porteria rival, però el premi va arribar en el minut 89. Marc Maideu va enviar la pilota al fons de la xarxa rematant una centrada amb el peu esquerre. El mateix Maideu va ser l'encarregat de fer el segon, mitjançant un gran llançament de falta. **«Molt contents pel resultat. A la segona part l'equip ha tingut la paciència necessària quan més difícil era»,** comentava Blanco, un cop va finalitzar l'encontre. **«A la segona meitat hem aconseguit jugar a camp contrari i a partir d'aquí recuperem més fàcil i ells estan més lluny de porteria»,** analitzava l'entrenador.

## L'Abadessenc busca retrobar-se amb la victòria després de l'empat amb les Planes

ST. JOAN DE LES ABADESSES | R.S.

L'Abadessenc rebrà el cuer del grup 19 de Tercera Catalana, el Club Futbol Sant Roc Olot, aquest dissabte a les 4 de la tarda en la jornada 9 del campionat. El conjunt de la comarca de la Garrotxa només ha sumat un punt en vuit partits, unes xifres ben diferents de les que presenta el club de Sant Joan de les Abadesses. Els homes de Toni Garcia són els tercers de la lliga amb 17 punts i aquest cap de setmana buscan sumar una nova victòria per posar pressió als líders del grup, que són el Campdevàdol i el Sant Gregori amb 18 tots dos. Els santjoanins arribaran a l'encontre després d'empatar a 2 en el camp del Club Futbol Les Planes. L'Abadessenc es va avançar en el marcador per mitjà d'Alex De Cruz, però els garrotxins van capgirar el resultat amb dues dianes. Abans d'arribar al descans,



Els jugadors de l'Abadessenc celebrant un gol amb alguns aficionats en el darrer partit que va disputar l'equip a casa

els locals empataven el matx a un, i ja a la segona meitat, concretament en el minut 62, els de la Garrotxa van fer el segon, cosa que els va permetre

avançar-se a l'electrònic per primera vegada en tot l'enfrontament. Els de la comarca ripollesa no es van enfonsar i el minut 73 Dani González em-

patava l'encontre per donar un punt a l'equip de Sant Joan de les Abadesses. L'equip ripollès no va disposar de gaires oportunitats de gol, però va poder

FUTBOL Tercera Catalana   Grup 19   Jornada 8									
CAMPDEVÀNOL, U.E. A - HOSTOLES, U.D. A									2-1
SANT PRIVAT D'EN BAS, F.C.A. - FORNELLS, U.E.									3-4
SANT ROC OLOT, C.F.A. - CORNELLÀ DE TERRI, A.E. A									1-7
LES PLANES, C.F.A. - ABADESSENC, C.E. A									2-2
SANT PONÇ, AT. A - CELLERA, C.F. A									3-0
BANYOLES CLUB AT. A - FONTCOBERTA, U.E. A									1-5
SANT GREGORI, A.E. A - ESCOLA F. GIRONÈS-SABAT A									2-5
LES PRESES, C.F. A - ESCOLA F. GARROTXA A									2-2
SANTA PAU, F. A - VILABLAREIX FUTBOL CLUB A									3-1
Classificació									
Equip	PT	PJ	PG	PE	PP	GF	GC		
1.- SANT GREGORI, A.E. A	18	8	6	0	2	19	13		
2.- CAMPDEVÀNOL, U.E. A	18	8	6	0	2	18	12		
3.- ABADESSENC, C.E. A	17	8	5	2	1	17	11		
4.- ESCOLA F. GIRONÈS-SABAT A	16	8	5	1	2	22	13		
5.- FONTCOBERTA, U.E. A	16	8	5	1	2	15	10		
6.- LES PRESES, C.F. A	13	8	4	1	3	19	16		
7.- CELLERA, C.F. A	13	8	4	1	3	13	17		
8.- LES PLANES, C.F. A	12	8	3	3	2	15	12		
9.- SANT PRIVAT D'EN BAS, F.C.A	12	8	4	0	4	13	12		
10.- FORNELLS, U.E. A	12	8	4	0	4	18	18		
11.- CORNELLÀ DE TERRI, A.E. A	11	8	3	2	3	17	13		
12.- SANT PONÇ, AT. A	10	7	3	1	3	15	9		
13.- ESCOLA F. GARROTXA A	10	7	3	1	3	16	11		
14.- BANYOLES CLUB AT. A	8	8	2	2	4	13	20		
15.- SANTA PAU, P. A	7	8	2	1	5	18	20		
16.- VILABLAREIX FUTBOL CLUB A	6	8	2	0	6	13	21		
17.- HOSTOLES, U.D. A	4	8	1	1	6	16	30		
18.- SANT ROC OLOT, C.F. A	1	8	0	1	7	10	29		

sortir de la Garrotxa puntuant i el més important, continuar a la part alta de la taula classificatòria.

El conjunt que vesteix amb els colors blancs i negres li espera, a priori, un calendari no massa complicat en les setmanes vinents, ja que en la jornada 10 s'enfrontarà contra l'Agrupació Esportiva Cornellà del Terri, l'onze de la lliga, i el següent duel serà contra la Unió Esportiva Hostoles, el penúltim classificat. De moment l'Abadessenc ha guanyat tot excepte tres partits. Dos els ha empatat com a visitant, en quatre encontres que ha disputat a domicili i l'únic que ha perdut ha estat a casa contra el Club Atlètic Banyoles per 1 a 3.

# La Ribetana lluitarà per aconseguir la segona victòria de la temporada a Calldetenes

RIBES DE FRESER | ROGER SALADRIGUES

La Ribetana buscarà la primera victòria a domicili aquest dissabte a les 4 de la tarda al camp del cinquè classificat del grup 3 de Quarta Catalana, el Calldetenes. El combinat que entrena Èric Ribas només ha sumat tres punts en sis partits i aquest cap de setmana lluitarà per aconseguir el segon triomf de la temporada.

La Ribetana continuarà amb el seu procés d'aprenentatge, després de la seva tornada a la competició aquest curs. «Anem aprenent, anem fent les coses millors, tenim jugadors i estan contents, som un poble petit i de moment estem dintre del que volíem», comenta l'entrenador de l'equip Èric Ribas.

Els de Ribes de Freser van perdre en el darrer matx que van



Una falta que el porter de la Ribetana va refusar fent una gran estirada

fer per 0 gols a 2 contra el Sant Quirze de Besora. L'organització esportiva va millorar en defensa respecte a altres encontres. De fet, van posar les coses força difícils al tercer classificat de la lliga.

El porter dels locals, Oriol Castañer, va protagonitzar algunes actuacions de mèrit abans d'encaixar la primera diana. Castañer es va estirar més d'una vegada per evitar que la pilota acabés al fons de

la xarxa, fent grans aturades, sobretot en dos llançaments de falta molt a prop de l'àrea. La Ribetana va aguantar bé els primers minuts, però abans d'arribar al descans va rebre el primer gol de la tarda. Va ser en el minut 41, quan el porter ribetà va sortir per rebutjar una pilota que els visitants van enviar a l'esquena dels centrals, però el refús va anar a parar als peus de Gerard Puig, que amb una vaselina des del cercol central va situar el 0 a 1 l'electrònic.

A la segona meitat els de la comarca del Ripollès ho van provar amb algun xut des de fora de l'àrea, però sense trobar la porteria rival. El Sant Quirze de Besora també va gaudir de bones oportunitats, alguna de molt clara. Finalment el segon va arribar en el minut 80 per mitjà d'Albert Masoliver,

després d'un servei de córner. «L'equip no ha abaixat els braços. Hem jugat contra un dels de dalt i el resultat ha estat ajustat, així que estem contents», declarava Ribas.

FUTBOL Quarta Catalana   Grup 3   Jornada 6						
VIC RIUPRIMER REFO FUTBOL CLUB B - TARADELL, U.D. B						2-1
MONTESQUIU, C.D. A - SANTPERENÇA U.E. A						3-2
TORELLÓ, C.F. B - CANTONIGRÓS, U.E. A						2-1
CORCÓ, A.E. A - SANTA EUGÈNIA, J.E. B						6-2
VOLTREGÀ, C.F. B - LA GLEVA, C.F. A						1-2
RIBETANA C.F. A - SANT QUIRZE BESORA, U.D. A						0-2
VINYOLÈS C.F. A - CALLDETENES, C.F. A						2-1
Classificació						
Equip	PT	PJ	PG	PE	GF	GC
1- LA GLEVA, C.F. A	16	6	5	1	0	15
2- MONTESQUIU, C.D. A	15	6	5	0	1	17
3- SANT QUIRZE BESORA, U.D. A	14	6	4	2	0	16
4- VINYOLÈS C.F. A	11	6	3	2	1	13
5- CALLDETENES, C.F. A	10	6	3	1	2	14
6- SANTPERENÇA U.E. A	9	6	2	3	1	18
7- CORCÓ, A.E. A	9	6	2	3	1	17
8- CANTONIGRÓS, U.E. A	8	6	2	2	2	13
9- VOLTREGÀ, C.F. B	7	6	2	1	3	15
10- VIC RIUPRIMER REFO FC B	6	6	2	0	4	5
11- TORELLÓ, C.F. B	5	6	1	2	3	6
12- TARADELL, U.D. B	4	6	1	1	4	8
13- RIBETANA C.F. A	3	6	1	0	5	5
14- SANTA EUGÈNIA, J.E. B	0	6	0	0	6	9

## El Club Futbol Ripoll visita el Bonmatí amb l'objectiu de sumar els tres punts

RIPOLL | R.S.

La temporada 2021-22 no ha començat gaire bé pel Club Futbol Ripoll. L'equip només ha sumat una victòria i dos empats en vuit partits, per aquest motiu el club es troba en l'antepenúltima posició del grup 27 de Quarta Catalana. Aquest diumenge a les



El Club Futbol Ripoll atacant a través de la pilota aturada contra el Cornellà del Terri

4 de la tarda els de la capital del Ripollès buscaran sumar el segon triomf del curs a casa del Club Futbol Bonmatí, que es troba en el novè lloc de la classificació. Els homes que entrena Adan Morillas intentaran revertir la mala dinàmica en un camp que és de gespa natural. «Sabem que ells venen d'empatar contra el líder, ens haurem d'adaptar al camp i lluitar fins al final», declara Morillas, tècnic del C.F. Ripoll. En el darrer partit que va disputar el Ripoll, no van poder

aconseguir la primera victòria fora de casa, ja que van perdre per 2 gols a 1 contra l'Agrupació Esportiva la Canya. Els del Ripollès van començar amb empena perquè en el minut 14 es van avançar gràcies a una diana de Sergi Amargant, però els locals van reaccionar i al cap d'un quart d'hora situaven les taules a l'electrònic. Un cop començat el segon temps, els de la Garrotxa van anotar el segon de la tarda en el minut 55. A partir d'aquí el marcador ja no es va moure i els tres punts es van quedar a casa dels garrotxins.

FUTBOL Quarta Catalana   Grup 27   Jornada 8						
BONMATÍ, C.F. A - SANT GREGORI, A.E. B						2-2
OLOT, AT. A - OSOR, U.E. A						2-0
MAIÀ, CE A - VALL D'EN BAS CLUB FUTBOL A						0-4
SANT MIQUEL CAMPMAJOR, U.E. A - LES PRESES, C.F. B						3-1
JOVENTUT SANT PERE MÀRTIR A - BESCANÓ, C.D. B						4-0
JOANETES, C.F. A - CASTELLFOLLIT, U.E. A						2-1
PENYA ESPORTIVA MONTAGUT A - CAMÓS, C.F. A						2-2
CORNELLÀ DE TERRI, A.E. B - SERINYÀ, C.F. A						1-1
LA CANYA, A.E. A - RIPOLL CLUB FUTBOL A						2-1
Classificació						
Equip	PT	PJ	PG	PE	GF	GC
1- BESCANÓ, C.D. B	18	7	6	0	1	25
2- SANT GREGORI, A.E. B	17	8	5	2	1	25
3- JOVENTUT ST. PERE MÀRTIR A	14	7	4	2	1	19
4- CASTELLFOLLIT, U.E. A	14	8	4	2	2	15
5- JOANETES, C.F. A	14	7	4	2	1	11
6- PE MONTAGUT A	13	8	3	4	1	20
7- CORNELLÀ DE TERRI, A.E. B	12	8	3	3	2	16
8- OSOR, U.E. A	11	7	3	2	2	8
9- BONMATÍ, C.F. A	10	7	2	4	1	12
10- LA CANYA, A.E. A	9	8	2	3	3	10
11- ST. MIQUEL CAMPMAJOR, U.E. A	8	6	2	2	2	14
12- VALL D'EN BAS CF A	8	8	1	5	2	17
13- CAMÓS, C.F. A	7	8	1	4	3	11
14- SERINYÀ, C.F. A	7	8	1	4	3	10
15- OLOT, AT. A	7	8	2	1	5	10
16- RIPOLL CLUB FUTBOL A	5	7	1	2	4	13
17- LES PRESES, C.F. B	4	7	0	4	3	9
18- MAIÀ, CE A	0	7	0	0	7	6

## Dues jugadores de l'Atlètic Ripoll convocades amb la selecció de Girona

INSTAGRAM CLUB FUTBOL RIPOLL



Júlia Eras i Aina Vinyas, les jugadores de l'Atlètic Ripoll, convocades

RIPOLL | REDACCIÓ

Les futbolistes Júlia Eras i Aina Vinyas, jugadores de l'aleví de l'Atlètic Ripoll, han estat convocades per anar a entrenar amb la selecció de Girona sub-12. Les dues esportistes s'incorporaran aquest dijous a l'entrenament del combinat gironí, que ja ha començat

les sessions preparatòries per tal de conèixer quines jugadores de la província de Girona conformaran l'equip que disputarà els campionats territorials a finals de temporada. De moment les dues jugadores que militen a l'equip ripollès han estat seleccionades per fer l'entrenament d'aquesta setmana.

# La UE Ripoll va de menys a més i surt vencedora contra el CB Vilafant

RIPOLL | JUDIT CURÓS

La Unió Esportiva Ripoll va tornar a retrobar-se amb la victòria aquest cap de setmana. Els ripollesos es van imposar per 76 a 63 contra el Club Bàsquet Vilafant. El matx va iniciar força igualat, però aquesta vegada van ser els de la capital els que van aconseguir mostrar l'avantatge a l'electrònic, sobretot a partir de la segona meitat. Els ripollesos van perdre el primer parcial per un ajustat 12 a 13 i al segon quart ja van començar a desmarcar-se del marcador acabant amb un 35 a 30 favorable als locals. Ja a la segona meitat van anar ampliant distàncies fins a acabar imposant-se al pavelló de l'Avellaneda. Maurici Camprubí va ser el

jugador que va anotar més punts per part dels ripollesos amb un total de 18. El tècnic Vicenç Vilarrasa feia una valoració molt bona de l'encontre i destacava que es podria tractar del «**millor partit que hem jugat fins ara**». També va remarcar la fluïdesa en atac. «**Era un equip molt més alt i hem intentat buscar els avantatges amb el tir exterior i el rebot defensiu**», explica Vilarrasa. La victòria arriba després d'una mala ratxa de tres derrotes consecutives. «**Vam parlar amb l'equip per buscar les coses que ens falaven i en aquest partit s'ha vist el resultat**», assegurava el tècnic ripollès. Ara esperen que la victòria els ajudi anímicament per seguir



Victòria de la UE Ripoll davant del CB Vilafant

lluitant per les posicions del capdavant i per afrontar el pròxim matx que serà contra el Tordera. Ho tornaran

a fer de local al pavelló de l'Avellaneda de Ripoll el dissabte a tres quarts de sis de la tarda en un partit que, a

priori, es presenta igualat, ja que els del maresme acumulen la mateixa dinàmica que els ripollesos amb 3 victòries i 3 derrotes.

BÀSQUET C.C. Segona Categoria Masc. - Fase Prèvia   Jornada 6	
CEEB TORDERA - C.B. TORELLÓ SM	80 - 85
FD CASSANENC A - CB QUART BICENTURY	51 - 62
U.E. RIPOLL A - BÀSQUET VILAFANT	76 - 63
NOU CAULES CLUB DE BÀSQUET - BC TORROELLA	49 - 70
MULTIPACITATS CB SALT B - C.E. VILATORTA	50 - 71
BÀSQUET GIRONA - C.B. FARNERS A	80 - 67

Classificació	
Equip	PJ PG PP NP PF PC PT
1.- BÀSQUET GIRONA	6 6 0 0 549 385 12
2.- C.B. FARNERS A	6 5 1 0 436 386 11
3.- C.E. VILATORTA	6 4 2 0 467 418 10
4.- CEEB TORDERA	6 3 3 0 432 447 9
5.- C.B. TORELLÓ SM	6 3 3 0 426 434 9
6.- CB QUART BICENTURY	6 3 3 0 431 404 9
7.- U.E. RIPOLL A	6 3 3 0 417 435 9
8.- BC TORROELLA	6 3 3 0 411 453 9
9.- MULTIPACITATS CB SALT B	6 3 3 0 389 391 9
10.- BÀSQUET VILAFANT	6 2 4 0 387 382 8
11.- F.D. CASSANENC A	6 1 5 0 384 414 7
12.- NOU CAULES CB	6 0 6 0 291 471 6

## El CB Campdevàrol femení segueix buscant la victòria



CAMPDEVÀROL | J.C.

Tot i que els resultats, de moment, no són favorables el CB Campdevàrol segueix agafant experiència i rodatge a la Tercera Femenina. Aquest cap de setmana van començar la segona volta de la lliga i ho van fer contra l'Escolàpies Figueres, amb un resultat de 72 a 26 en contra, però amb un bon segon període que va deixar un parcial de 16 a 12. Les campdevanolenques no han guanyat cap partit aquesta temporada, però l'objectiu d'aquest curs no se centra en el marcador sinó en seguir millorant tècnicament. El pròxim test el tindran el dissabte a les cinc de la tarda al pavelló Mercè Guix de Campdevàrol contra el Caset.

## La lesió de Freixas suspèn el matx de la UE Ripoll B



Jordi Freixas va patir una lesió al braç i va haver de ser intervingut

RIPOLL | REDACCIÓ

El partit que va disputar la Unió Esportiva Ripoll B es va haver d'aturar per una causa de força major quan l'electrònic marcava 36 a 21 favorable als locals. El jugador ripollès Oriol Freixas va haver de ser atès a la pista de l'Avellaneda al segon quart per una greu lesió el braç i això va obligar a suspendre el partit. Freixas ha passat pel quiròfan aquesta setmana. Ara, ambdós equips hauran de buscar una data per reprendre el matx ajornat. Aquest cap de setmana els ripollesos descansaran i no disputaran lliga.

BÀSQUET C.T. Senior A Masculí - Fase Prèvia   Grup 1   Jornada 6	
ESCOLÀPIES FIGUERES - CB GRIFEU LLANÇA	56 - 70
CB PALLAU SACOSTA SALT - CBGX SANTJOANENC SENIOR D	41 - 55
U.E. RIPOLL B - CB PALAFOLLS A	SUSPÉS
CE PALAMÓS BLAU - SOLDATAL CB CAMPDEVÀROL	70 - 54
CLUB BÀSQUET VALL DEL TERRI-ARBRE DE MAIG - AE BEGUR	41 - 76

Classificació	
Equip	PJ PG PP NP PF PC PT
1.- CB OLOT	4 4 0 0 280 156 8
2.- AE BEGUR	4 4 0 0 304 185 8
3.- CB GRIFEU LLANÇA	5 3 2 0 277 299 8
4.- CBGX SANTJOANENC SENIOR D	3 1 1 0 254 176 7
5.- CE PALAMÓS BLAU	5 2 3 0 267 309 7
6.- SOLDATAL CB CAMPDEVÀROL	4 3 1 0 237 195 7
7.- ESCOLÀPIES FIGUERES	6 1 5 0 264 398 7
8.- A.B. SANT JULIÀ DE RAMIS	5 1 4 0 249 307 6
9.- U.E. RIPOLL B	4 2 2 0 230 218 6
10.- CB PALLAU SACOSTA SALT	3 1 2 0 157 164 4
11.- CB VALL DEL TERRI-ARBRE DE MAIG	4 0 4 0 147 269 4
12.- CB PALAFOLLS A	2 1 1 0 106 96 3

## Primera derrota del CB Campdevàrol



El CB Campdevàrol trenca amb la bona ratxa

CAMPDEVÀROL | J.C.

El Club Bàsquet Campdevàrol va trencar amb la bona ratxa el diumenge i va patir la primera derrota de la temporada a la pista del Club Esportiu Palamós Blau després de perdre per 70 a 54. Els campdevanolenques van anar a remolc durant tot el partit i ja van acabar el primer parcial amb una diferència de 8 punts. Tot i que al segon quart van ser superiors quant a puntuació amb un parcial de 10 a 15 favorable als campdevanolenques no va ser

suficient per posar-se per davant al marcador. A partir de la segona meitat el desgast físic va anar fent-se present i el CB Campdevàrol ja no va ser capaç de mantenir-se dins del ritme de partit amb unes puntuacions de 21 a 13 i 21 a 16 en els dos últims parcials. El màxim anotador del partit va ser Joan Pujol amb 22 punts. Amb la derrota els campdevanolenques es col·loquen en sisena posició i deixen de ser invictes. El pròxim cap de setmana el CB Campdevàrol també té jornada de descans

# Les lesions marquen aquest inici de temporada de l'EFS Ripoll

■ Els ripollesos van perdre per 2 gols a 6 davant del Padre Damián i segueixen amb només un punt

EL RIPOLLÈS

L'Escola Futbol Sala Ripoll segueix sense trobar la victòria a Primera Nacional. La pista a favor i l'escalf de l'afició no van ser suficients perquè els ripollesos sumessin els tres punts el dissabte contra el Padre Damián. Se'ls presentava «un partit difícil», tal com indicava el capità del conjunt, Daniel Abellán, ja que els barcelonins són uns dels principals candidats a endur-se el títol. Tot i que a la primera part el partit es va mostrar més disputat, a la represa el desgast físic es va notar i els ripollesos es van anar desinflant i no van poder mantenir el ritme de partit. Finalment, 2 a 6 pels visitants. «Crec que hem estat bé, però ens ha baixat el rendiment i s'ha de reconèixer que han estat superiors», assegurava Abellán. El desgast físic i les lesions que



L'EFS Ripoll no aconsegueix sumar cap punt davant del Padre Damián al pavelló de l'Avellaneda

arrossegueu de la Champions que van disputar a Turquia els està passant

factura en aquest inici de temporada. «Hem tornat amb baixes i ens està cos-

tant», explicava el capità. En la pròxima jornada els ripollesos jugaran de visi-

FUTBOL SALA Primera Nacional | Jornada 4

ENERGYVAN BIGUES FS - TEIÀ FUTBOL CINC	5-4
FS. PRAT BAR LA TERRAZA ALCALÀ - ALBELDA FUTSAL	4-3
FUTBOL SALA CORBERA AUTOCORB - A.C.E. SANSUR	5-5
EFS RIPOLL "A" SERVICAT - PADRE DAMIÁN SSCC "A"	2-6
EP STA. ANNA MATARÓ - C.F.S.O. ARGENTONA CARTONATGES PANS	5-4
BETANIA PATMOS - MONTSANT SALA 5 "A"	3-1

Classificació

Equip	PJ	PG	PE	PP	GF	GC	AVG.	S.	PT
1.- BETANIA PATMOS	4	4	0	0	20	5	15	0	12
2.- PADRE DAMIÁN SSCC "A"	3	3	0	0	16	3	13	0	9
3.- MONTSANT SALA 5 "A"	4	2	1	1	18	7	11	0	7
4.- FS. PRAT TERRAZA ALCALÀ	3	2	1	0	11	6	5	0	7
5.- ALBELDA FUTSAL	3	2	0	1	11	7	4	0	6
6.- ENERGYVAN BIGUES FS	4	2	0	2	14	12	2	0	6
7.- C.F.S.O. ARGENTONA PANS	3	1	1	1	13	11	2	0	4
8.- EP SANTA ANNA MATARÓ	3	1	0	2	8	17	-9	0	3
9.- A.C.E. SANSUR	4	0	1	3	7	19	-12	0	1
10.- FS CORBERA AUTOCORB	3	0	1	2	6	20	-14	0	1
11.- EFS RIPOLL "A" SERVICAT	4	0	1	3	8	19	-11	0	1
12.- TEIÀ FUTBOL CINC	2	0	0	2	5	11	-6	0	0

tants i es desplaçaran a la pista de l'ACE Sansur quan serà una bona oportunitat per lluitar per la primera victòria de la temporada. Els barcelonins acumulen la mateixa dinàmica que els ripollesos i compten amb només un punt amb un partit empatat i tres derrotes.

## L'Hoquei Club Ripoll no passa de l'empat davant la Unió Esportiva Horta i suma un punt a la Primera Catalana

EL RIPOLLÈS

L'Hoquei Club Ripoll ha sumat dos punts dels últims nou disputats. El dissabte passat els ripollesos no van poder passar de l'empat a 3 contra la Unió Esportiva Horta i va sumar un punt a la Primera Catalana. Enric Monje, Jaume Farrés i Vidal Carlon van ser els autors de les dianes. Els de la capital són quarts amb nou punts i el dissabte a dos quarts de vuit del s'enfronten a un partit que de ben segur serà disputat. El líder, el Vilassar ha guanyat els cinc encontres que ha disputat fins ara i està disposat a seguir invictes al pavelló Municipal. Els ri-



L'HC Ripoll es va desplaçar a la pista de l'Horta

pollesos, però, volen seguir lluitant per les primeres places i no els hi posaran fàcil. D'altra banda, l'HC Ripoll B va

perdre per 6 gols a 3 contra el CP Roda, amb dianes de Marc Moya i Roger Casanova. El diumenge a dos quarts

HOQUEI Primera Catalana | Grup 2A | Jornada 5

CP VIC - CP RODA	1-4
CLUB VILASSAR HOQUEI - FOMENT DEPORTIU CASSANENC	3-1
UNIÓ ESPORTIVA D'HORTA - HOQUEI CLUB RIPOLL	3-3
GEIEG - CLUB HOQUEI LLORET	5-6
CLUB PATI SANT CELONI - CLUB HOQUEI LLORET	-

Classificació

Equip	PT	PJ	PG	PE	PP	GF	GC	GAV
1.- CLUB VILASSAR HOQUEI	15	5	5	0	0	21	6	15
2.- CLUB HOQUEI LLORET	10	5	3	1	1	22	19	3
3.- CLUB PATI SANT CELONI	9	3	3	0	0	10	1	9
4.- HOQUEI CLUB RIPOLL	9	6	2	3	1	21	19	2
5.- UNIÓ ESPORTIVA D'HORTA	8	5	2	2	1	20	15	5
6.- CP RODA	6	5	2	0	3	20	18	2
7.- CP VIC	6	6	2	0	4	10	20	-10
8.- GEIEG	1	5	0	1	4	12	19	-7
9.- FD CASSANENC	1	6	0	1	5	12	31	-19

El Ripollès RC ha d'ajornar el seu matx per lesions



EL RIPOLLÈS

El Ripollès Rugby Club va haver d'ajornar el matx que havia de disputar aquest cap de setmana contra el Begues RC. Les lesions d'alguns jugadors van forçar aquesta decisió. El partit ja té nova data i es jugarà el 20 de novembre. De moment, el pròxim test el tindran aquest dissabte contra el CE Inef Barcelona.

d'una del migdia rebran la visita del Girona CH, que encara no ha guanyat cap partit.

# Francesc Moret guanya la tercera prova de la copa d'Espanya de Hard Enduro

RIPOLL | ROGER SALADRIGUES

Francesc Moret va aconseguir la primera victòria a la Copa d'Espanya de Hard Enduro aquest cap de setmana. El de Molló es va imposar en la tercera prova del calendari, que es va disputar a Guadalajara. El ripollès va ser el pilot que més voltes va completar en un circuit d'11 quilòmetres i després de 3 hores de durada. Moret no va completar una bona sortida, però va anar remuntant posicions fins a liderar la prova. **«Ha estat un cap de setmana molt positiu per mi i per l'equip de Rieju. Les condicions de la cursa no eren les que més s'adequaven a mi perquè era una cursa bastant ràpida i no era gaire extrem»**, explica Francesc Moret. Aquest és el primer any que el mollonenc competeix en la disciplina de Hard Enduro, ja que



El podi de la tercera prova de la copa, amb Francesc Moret ocupant el primer calaix

abans ho feia en trial. Moret explica que cada vegada està més adaptat a la seva nova moto i que ara mateix passa pel seu millor moment de la temporada. **«Per les poques hores que hi he anat, cada dia em trobo millor»**,

afirma el ripollès. **«Encara no fa un any que vaig amb aquesta moto i cada cop em sento més segur i més capaç de fer coses que dies enrere no m'hagués ni plantejat»**, destaca el pilot. La pròxima carrera de la Copa



L'equip de Rieju, amb Francesc Moret al mig de la fotografia

d'Espanya serà a Guipúscoa (País Basc), el cap de setmana del 20 i 21 de novembre. Un circuit que serà molt tècnic perquè probablement passarà per zones de riu. **«Serà molt diferent d'aquesta, pel que m'han**

**dit serà molla i correm a casa d'alguns dels rivals perquè molts viuen a prop d'allà»**, comenta Moret, que afegeix: **«No estic gens nerviós ni capficat perquè al final és el meu any de prova»**.

## Compte enrere per la cursa de muntanya Centúria Trail

ST. PAU DE SEGÚRIES | R.S.

Les màscares de gladiador, que cada any entrega l'Associació Esportiva Via Annia als guanyadors de la Centúria Trail, ja estan a punt per conèixer les cares dels victoriosos d'aquesta edició 2021. La cursa de muntanya de Sant Pau de Segúries torna aquest dissabte 13 de novembre, després que l'any passat no se celebrés a causa de la pandèmia i ho fa amb un bon nombre d'inscrits. Abans que aquest diari tanqués l'edició impresa, el dimecres, hi havia una mica més de 380 atletes confirmats. De totes maneres, des de l'organització creuen que a última hora hi acabaran participant **«uns 400 corredors»**, destaca Jordi Antúnez, president de l'entitat que organitza la Centúria Trail, l'Associació Esportiva Via Annia. Enguany hi haurà només dues curses a diferència de les tres que se celebraven habitualment. Per aquest motiu la valoració que fan els gestors de l'esdeveni-



Abans de la sortida de la Centúria Trail durant l'any 2019

ment és molt positiva. **«Vam obrir inscripcions una mica tard, va ser el setembre i amb poc temps en vam rebre moltes. Estem per sobre de les expectatives»**, relata Antúnez. El recorregut més llarg serà el que porta per nom Gladius (espasa romana), que disposa de 23 quilòmetres i uns 1.600 metres de desnivell positiu; mentre que el curt, anomenat Scutum (escut romà), tindrà 14 km i uns

900 m de desnivell. Cada any la direcció de cursa canvia els recorreguts i enguany també serà així. De fet, el president de l'entitat avisa que **«la de 23 és força dura»**. A més de les màscares de gladiador, enguany també s'entregarà un escut en el guanyador de la carrera curta i una espasa pel de la llarga. Aquesta serà l'última cursa de muntanya que es farà a la comarca del Ripollès aquest any.

## La cursa Els Bastions ja té data pel 2022



Dos corredors fent un dels recorreguts de la cursa de muntanya d'Els Bastions

RIBES DE FRESER | REDACCIÓ

La cursa de muntanya Els Bastions, que té lloc per la vall de Ribes, ja coneix quan es disputarà en el calendari del 2022. Serà el 4 de juny, tot i que de moment l'entitat que organitza la prova des d'aquest any, Ocisport, encara no ha confirmat les distàncies que es faran. L'any que ve l'esdeveniment celebrarà l'onzena edició i la

intenció és que es realitzin les tres modalitats habituals. S'espera la cursa Ultra, de 71 quilòmetres; la Marató, de 51 km; i la Trail, de 21 km. Aquest 2021 la cita ja es va celebrar el mes de juny i va comptar amb gairebé 1.500 corredors, establint així el rècord d'inscrits fins al moment. Tot plegat, quan semblava que la cursa acabaria desapareixent per la incertesa de la Covid-19.

# Quim López: «Volem noves modalitats esportives»

■ El Centre de Tecnificació Esportiva del Ripollès enceta un nou curs amb dotze alumnes

EL RIPOLLÈS | JUDIT CURÓS

Cada dia de dilluns a dijous a dos quarts de quatre de la tarda els alumnes del Centre de Tecnificació Esportiva del Ripollès surten de la residència ja vestits amb l'equipament i emprenen camí cap a l'entrenament. Alguns agafen la bicicleta de carretera, d'altres la de muntanya o la de trial i, fins i tot, alguns surten amb moto. Tots, però, ho fan amb el mateix objectiu: seguir millorant dia a dia i fer-se un lloc entre els millors. Per a alguns marxar de casa els ha servit per fer-se més independents i els ha obert portes al món. Aquest és el cas de Nil Benítez que des de petit «pensava que la bombolla de casa seria el millor»,



Alumnes de Bike Trial del CTER

fins que, animat pels seus pares, va decidir incorporar-se al CTER. «Vam creure que podia ser una gran empenta per tirar endavant», assegurava el pilot de Bike Trial.

En total són 12 els nens i nenes de la residència dins les disciplines de bicicleta de carretera, pista i BTT; Bike Trial i trial en moto. Aquest és un any continuista, marcat també per la



L'última disciplina que es va incorporar va ser el trial en moto

pandèmia, però «tenim ganes de créixer i volem noves modalitats esportives», explicava Quim López, director del CTER i afegia que ja «estem treballant perquè sigui una realitat».

El centre va obrir les portes el 2007 i durant aquests tretze anys han fet créixer a esportistes de gran nivell que han aconseguit fer-se un lloc entre els millors.

Servei de notes de condol

**ÀLTIMA**

97 270 27 21



Tanatori-Crematori Ripollès

mivoluntad

Contracti, en vida, el seu propi servei funerari.

Tanatori-Crematori Ripollès

900 230 238  
www.altima-sfi.com

ÀLTIMA

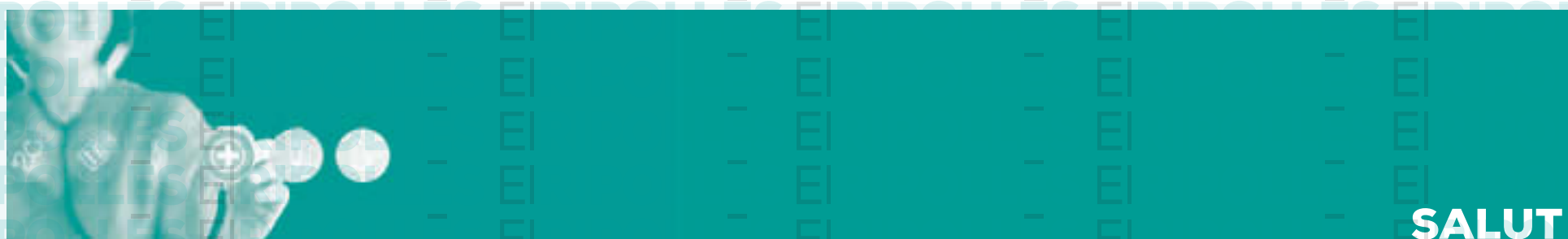

## SALUT

**DERMAP** Centre DERMATOLÒGIC del Pirineu  
Dr. Carles González-Cruz

**629 594 340**  
**972 703 037**

Progrés, 44 baixos A · Ripoll

**Patologia mamària**  
*Diagnòstic i tractament*

Ecografia de mama | Mamografia | RM de mama  
Tècniques intervencionistes a la mama sota control  
ecogràfic

**Bayés consultori**  
Centre mèdic Vic  
bavesconsultori.cat

**Bayés clínica**  
Centre mèdic Vic  
bavesclinica.cat

**DR. JOAN TELL**  
**OFTALMÒLEG**

**NOVA CONSULTA**  
C. del Prat, 2 baixos de Ripoll.

**ESPECIALISTA EN TRACTAMENT DEL DOLOR**

**Dr. J.M. de Ferrer**

**PRIVATS I MÚTUES**  
Aliança, Adeslas, Mútua General de Catalunya, Caser, Wintherthur...

**Clínica Sant Josep · Vic**  
carrer Sant Segimon, 3

**Tel. 669 406 411 | 629 082 101**

*Clínica Dental*

**Dr. F. LLAGOSTERA**

**IMPLANTS**  
**ORTODÒNCIA**  
**PRÒTESIS**

Tel. **972 70 33 91**  
C. Progrés, 41 · 17500 Ripoll

**NOU HORARI**  
Visites dimarts i dissabte  
a les 10.15 h.

Només els dies de visita

**972 440 450**  
C. Prat, 2 baixos · Ripoll

**667 665 800**



## SERVEIS

**ANUNCIA'T**  
A LA GUIA DE SERVEIS

**972 70 21 12**  
publicitat@corisa.cat

**CAPARRÓS**  
assessors

AUTÒNOMS  
EMPRESSES  
particulars PIMES  
FISCAL COMUNITATS  
laboral DE PROPIETARIS  
**ASSESSORIA**  
LOPD EMPRENEDORS  
HERÈNCIES comptable  
testaments INTERMEDIACIÓ AMB  
SERVEIS LES ADMINISTRACIONS  
JURÍDICS impostos  
ECONOMIA DOMÈSTICA  
ASSEGURANCES  
previdència

T. 972 73 00 18  
ascaparrós@ascaparrós.com

**C'da**

**JOAN ORTIZ**

**Joan Ortiz Àvila**  
CORREDOR D'ASSEGURANCES  
DGPFA F-172GC  
Col·legiat núm. 72866

C. Berenguer, 11, bxs · Ripoll  
T/F: 972 70 02 31 · joan@ortizcorredor.com

**TAXI**  
Jordi Camprubí

**629 73 76 69**

Sant Quirze de Besora (BCN)  
jordicamprubitaxi@gmail.com

**CAROL BRUGUERA**

Perruqueries · Peluqueries · Hair shop

**RIPOLL**  
Pl. Nova, 3  
T. 972 714 038  
@ carolbruguera\_team\_ripoll

**OLOT**  
C. Sant Ferriol, 12  
T. 972 112 847  
@ carolbruguera\_team\_olot

[www.carolbruguera.com](http://www.carolbruguera.com)

**assessoria d'empreses**  
**ribas · àlvarez**

**assessoria**

Passeig Sant Joan, 9 · 17500 Ripoll  
Tel. 972 70 01 01 · a/e: acom@ribasalvarez.cat

**ANUNCIA'T**  
A LA GUIA DE MEDICINA

**972 70 21 12**  
e-mail: publicitat@corisa.cat

**EXPO MUDANCES**  
**VIC, S.L.**

**ESPECIALISTES**  
**EN MUNTATGE**  
**I DESMUNTATGE**  
**DE MOBLES**

**SERVEI DE**  
**GUARDAMOBLES**

T. **619 357 973**  
**675 921 376**

C. Canigó, 83 4t 3a · Vic

**NEIDA**  
Neteja · Aigua · Tecnologia

DESEMBUSSOS, NETEGES I TRANSPORT D'AIGUA

**Contacte:** **TOT CARAVANES**  
RIPOLLES S.L.

**606 852 599**

**contacte@totcaravanesripolles.cat** [www.totcaravanesripolles.cat](http://www.totcaravanesripolles.cat)

- Pàrquing interior
- Pàrquing exterior

Tel. 630 96 42 84  
93 857 03 74  
contacte@neida.cat

## VIDA SOCIAL

## Moltes Felicitats!

Aquesta nena tant bufona és la Gemma Pujol Masdeu de Sant Joan de les Abadesses i aquest divendres, 12 de novembre, fa 70 anys. Si la veieu, feliciteu-la! Per molts anys, Gemma! De part dels teus fills, nét i família.



# Amanida de rostillons

RIPOLLÈS | REDACCIÓ

Comencem preparant una amanida verda amb l'enciam, el pebrot, el tomàquet, la ceba, la pastanaga i unes olives negres i la reservem.

### La vinagreta

Piquem tomàquet i ceba ben petits i els posem en un morter o en un bol, hi afegim un all picat ben petit, julivert també ben picat, una mica de sal i pebre i un raig d'oli d'oliva i vinagre.

Barregem bé tots els ingredients i reservem la vinagreta.

Posem un raig d'oli d'oliva en una paella al foc, mentre s'escalfa tallem la cansalada a daus no massa grossos i els



fregim a la paella. Quan la cansalada comenci a estar força feta, afegim el pa sec tallat a daus a la pella i deixem que es torri, remenant de tant en tant i vigilant que no es cremi ni el pa ni la cansalada.

Quan la cansalada i el pa estiguin torrats retirem la paella del foc, escorrem els rostillons de l'oli de fregir i els aboquem

## INGREDIENTS

- Pa sec
- 2 talls de cansalada
- Enciam
- Pebrot
- Tomàquet
- Ceba
- Pastanaga
- Olives
- Oli d'oliva

### Per a la vinagreta:

- Tomàquet
- Ceba
- Julivert
- All
- Oli d'oliva verge extra
- Pebre
- Sal
- Vinagre

damunt l'amanida, per acabar amanim amb la vinagreta. Servim l'amanida amb els rostillons calents. Bon profit!

Hostatgeria i restaurant  
**Santuari de Montgrony**  
Gombrèn

Reserves:  
**972 19 80 22**  
**639 97 56 64**  
montgrony@montgrony.cat  
elripollès.com/santuariidemontgrony  
Tancat dilluns (excepte juliol i agost)

**FES UN CAT!**  
De dilluns a diumenge de 9 a 17h

**Esmorzars**  
Menú migdia entre setmana  
Carta tapes, hamburgueses i entrepans els caps de setmana  
Per menjar al CAT o per endur

Terrassa  
Lloguer de bicicletes

972 71 80 01 - 618 389 923  
Pàrquing de Can Santes (Ctra. C-26, km. 124) - 17500 Ripoll  
cat@fundacionmap.com - http://cat.fundacionmap.org

GAT f i

**ESMORZARS**  
**ENTREPANS**  
**PLATS COMBINATS**  
**PRODUCTES DE PROXIMITAT I ECOLÒGICS DEL RIPOLLÈS**

**972 71 52 22**  
P.I. Rocafiguera, 18 | RIPOLL

**NANKURUNASA**

**AQUESTA SETMANA RECOMANEM...**

**TESTAMATTA**  
- PIZZERIA TRATTORIA -

**Menú migdia**  
de dimarts a dissabte

**L'AUTÈNTIC SABOR ITALIÀ**  
UNA NOVA EXPERIÈNCIA T'ESPERA

**Menús per a grups** El dijous risotto · Pizzes per emportar

T. 972 70 20 30  
info@testamatta.cat  
Plaça Anselm Clavé, 11  
17500 Ripoll (Girona)

**www.testamatta.cat**

**El Serradet**

CUINA CATALANA DE PAGÈS - SERVEI DE BOTIGA

DISSABTE  
**POLLASTRES A L'AST I PLATS PER EMPORTAR**

Especialitat en esmorzars de forquilla, carns i embotits d'elaboració pròpia. Diumenge tancat.

Ctra. Berga, s/n · Sora · elserradet.guicacat.cat  
**T 93 855 03 27**

## ANUNCIA'T A L'ESPAI GASTRONÒMIC D'EL RIPOLLÈS

la guia gastronòmica més gustosa

tel. **972 70 21 12**

## ANUNCIA'T A L'ESPAI GASTRONÒMIC D'EL RIPOLLÈS

la guia gastronòmica més gustosa

tel. **972 70 21 12**





- Hamburgueses i frankfurts casolans
- Frankfurt de 1/2 metre i de pam i quart
- Tapes Variades
- Tenim terrassa
- Futbol i motos

Pl. de la Dansa Campdevàno  
629 806 949 972 71 27 75

AQUESTA SETMANA RECOMANEM...

CASA FUNDADA AL 1878



**Junyent**  
RIPOLL

DOLCERIA JUNYENT, S.L.  
St. Pere, 14 · 972 70 07 66  
Rocafiguera, 1 · 972 70 19 50  
Ctra. Barcelona, 66 · 972 70 01 25  
dolceriajunyent@elripolles.com  
Ripoll

Cal Grill

GRANJA · BAR

Tapes · Entrepans  
Creps · Plat del Dia  
Exposició de quadres itinerant

972 730 904  
C. Balmes, 4 · Campdevàno  
Cal Grill

Forn de Pa  
Can Miki  
Pa artesà

C/ Beat Miró, 1  
T. 972 720 371 · 646 843 598  
Sant Joan de les Abadesses

ELS BILLARS

ENTREPANS FREDS I CALENTS  
BILLARS DE CARAMBOLES  
TENIM TERRASSA  
OBRIM CADA DIA



Al costat del camp de futbol  
Ctra. de Barcelona, 43 · Ripoll  
972 701 429 · 626 579 951



**Mitic**  
RESTAURANT · BAR · LOUNGE

BAR AVINGUDA



T. 972 70 25 03  
Ctra. Barcelona, 72 · Ripoll

Restaurant Coll de Condreu  
Cuina Casolana



Tel. 972 444 319  
Ctra. Comarcal Vic a Olot km 38,5  
17176 Sant Esteve d'en Bas (Susqueda)  
colldecondreu@colldecondreu.com  
www.colldecondreu.com

27 de novembre de 2021  
12<sup>è</sup> Concurs Internacional de petits productors de  
**Ratafia**

Si ets productor de ratafia i vols participar, porta 1/4 de litre de la teua ratafia abans del 10 de novembre a la Taverneta. Les tres millors ratafies tindran premi!

Animat i participat!

2 1 3  
La Taverneta

ANUNCIA'T A L'ESPAI GASTRONÒMIC D'EL RIPOLLÈS

la guia gastronòmica més gustosa

tel. 972 70 21 12



RESTAURANT DE TAPES

Obrim de dimarts a diumenge a partir de les 19h  
Tapes per emportar

C. Sant Pere, 15 · Ripoll  
Tel. 972 70 33 80

50 anys!

SNACK RAMON

50 anys de sempre des de 1969

ESMORZARS DE FORQUILLA  
MENU DIARI 12€  
LES NOSTRES TAPES DE SEMPRE

Pl. Tomàs Raguier, 3 - Bebe Morgades, s/n  
Tel. 972 70 00 19 - Ripoll

restaurant  
**LA PERLA**  
cuina casolana

Menü diari i Cap de setmana

Pl. Gran, 4 · Ripoll · restperla@hotmail.com  
972 70 00 01 · 649 24 02 17

**El Moli**  
BRASERIA - GRILL



Pl. Sant Eudald, 4 · Ripoll  
Tel. 972 70 32 06  
www.elmoli.cat



Xavier Formatger i Augé (59)  
Conductor del Cremallera de Núria

# Xavier Formatger, més de 30 anys de maquinista del Cremallera

El popular tren de la Vall de Núria compleix 90 anys de la seva posada en funcionament

Juntament amb el de Montserrat són els únics trens cremallera en funcionament a l'estat espanyol

RIBES DE FRESER | FRANCESC RUBIÓ

## Com hi arriba a ser conductor del Cremallera?

Va ser a finals dels anys vuitanta. En aquells moments, com molts joves de la comarca buscava feina, estava a l'atur i entre els llocs on vaig demanar feina va ser al cremallera, després que un company de Ribes em va dir que agafaven gent per treballar-hi. Vaig presentar el currículum i vaig fer una entrevista. Al cap de dos anys, el 1989, em varen agafar.

## De seguida va ser conductor?

En aquells temps, els trens, els més antics que amb simpatia els hi diem les "iaies", funcionaven sempre amb dues persones: el maquinista i l'ajudant de maquinista. L'ajudant tenia la responsabilitat de preparar la màquina abans d'entrar en servei, l'engreixava i mirava que tot estés bé. També ajudava al maquinista a fer les maniobres, enganxar els vagons a fer les agulles... unes tasques que el maquinista sol no podia fer perquè portava la màquina i ho havia de fer l'ajudant.

## Vostè al principi feia aquestes tasques...

Durant uns 4 anys vaig fer d'ajudant. Al cap d'aquest temps ja vaig fer la formació pertinent per ser maquinista de les "iaies" i dels automotors que en aquells moments estaven en servei.

## Quines característiques té el Cremallera per conduir-lo?

Sobretot s'ha de controlar molt bé

**X**avier Formatger, nascut a Ripoll, va treballar com a pintor en diferents empreses fins que va entrar a Núria, a Ferrocarrils de la Generalitat, on encara forma part del grup de maquinistes «amb tot el bo i dolent que té qualsevol professió. Per a mi és una feina que m'agrada i que m'ha agradat fer», diu.



Xavier Formatger als comandaments del Cremallera de Núria

el sistema de tracció. És un tren que puja a uns 2000 metres d'altitud amb un 15% de desnivell en un trajecte de dotze quilòmetres i mig i s'ha d'ajudar del sistema anomenat, cremallera. Si no, seria impossible que pogués pujar.

## És un sistema poc utilitzat al Pirineu...

Sí, a Catalunya i a Espanya només hi ha el de la Vall de Núria i el de Montserrat, però a Suïssa i altres indrets més muntanyosos n'hi ha molts d'aquests tipus de trens.

## El cremallera és elèctric?

Sí, de sempre han funcionat amb electricitat, però també tenim dues màquines més, una dièsel i una d'híbrida. Les de dièsel les hem de tenir perquè en cas d'avaría elèctrica provocada per alguna incidència meteorològica el tren pugui funcionar igualment. Així mateix disposem

d'unes màquines llevaneus amb tracció dièsel perquè en cas d'una gran nevada puguin deixar la via en condicions.

## El 22 de març de 1931 es va inaugurar el Cremallera i enguany compleix 90 anys. Vostè hi porta una tercera part de la seva història com a maquinista. Durant aquest temps en destacaria alguna anècdota?

N'he viscut moltes, però de manera especial m'agradaria destacar un fet que vaig viure l'estiu passat. Molts dels lectors poden recordar que fa un parell d'anys que Televisió de Catalunya va emetre un programa que es deia "Pròxima estació". Aquest programa estava bàsicament dedicat a personal de Ferrocarrils de la Generalitat i als usuaris dels trens a Catalunya. Quan varen venir a Núria em varen demanar si volia col·laborar al programa i hi vaig sortir.

El curiós és que aquest estiu, allà a l'estació de Queralbs, un nen de sis anys, que en devia tenir quatre quan es va emetre el programa, va venir cap a mi, i tot i que portava la mascareta posada em va reconèixer i va dir-me "ets en Xavier Formatger?". La seva mare em va explicar que era molt fan dels trens i que no s'havia perdut cap capítol de la sèrie. Va ser molt sorprenent.

## Actualment no hi ha manca de maquinistes del cremallera?

No, ara n'hi ha més. Els mateixos maquinistes, si no porten el tren, poden fer també de caps d'estació. També se n'estan formant de nous

## Quin és el perfil general dels passatgers?

En general és un públic molt familiar, tant a l'època d'esquí com durant tot l'any, visitar o fer estada a Núria, on hi ha moltes activitats i també fer rutes de senderisme. És un gran atractiu.

## Recorda si hi ha hagut situacions que hagin impedit la circulació del Cremallera?

Crec que en alguna ocasió per grans temporals. Però la més significativa van ser quan es van desprendre roques molt grans dels vorals de la muntanya i van ocupar la via. Arran d'això es va construir el túnel del Roc del Dui. En una altra ocasió quan jo encara no hi treballava, a causa de les grans inundacions a Catalunya de l'any 1982, l'aigua se'n va emportar la via. En tots dos casos el tren va haver d'estar molt temps sense poder circular.

COMARCA INFORMATIU

De dilluns a divendres  
14 h · 20 h · 22 h · 00.45 h

AVANÇ INFORMATIU

De dilluns a divendres  
12 h

COMARCA INFORMATIU  
CAP DE SETMANA

Dissabte i diumenge  
8.30 h · 14 h



COMARCA INFORMATIU

