

EL RIPOLLÈS

NÚM. 615 ANY XI

Dijous, 3 de març de 2016

PREU EL RIPOLLÈS 1'25€

La vall de Ribes aposta per la promoció turística pròpia

Dimarts es va firmar el conveni de col·laboració pel manteniment de l'Oficina de Turisme de la vall de Ribes

Afirmen que és un primer pas de les diverses accions que es portaran a terme en benefici dels sectors més importants de l'economia del territori

ARREUP3

ENTREVISTA P7

La Generalitat vol millorar la connexió Camprodon-Girona

ARREUP9

Èxit del II Saló de l'Ensenyament del Ripollès



BOI



SERVEI DE JOVENTUT DEL RIPOLLÈS

El subdirector General de Coordinació i Gestió de la Generalitat de Catalunya, Benjamí Cubillo, afirma que enguany hi ha pressupostada una millora del servei del corredor Camprodon-Ripoll-Girona, que es podria concretar en una expedició que sortiria el diumenge a la tarda des de la població del Ripollès i que atendria les reclamacions, sobretot, dels estudiants. Aquest mes es podria tenir llesta la proposta i, a finals d'abril o principis de maig, ja podria entrar en funcionament.

El segon saló de l'ensenyament del Ripollès es va convertir, aquest dimarts, en un aparador de les possibilitats de futur en l'àmbit formatiu i laboral. El pavelló d'esports de la capital del Ripollès va reunir una trentena d'estands provinents no tan sols de la nostra comarca i de les veïnes, sinó també d'arreu de Catalunya. El Saló de l'Ensenyament de Ripoll ha esdevingut un aparador que pot ser un catalitzador dels alumnes que es troben en un moment clau de la seva etapa formativa.

ARREUP6

Jordi Caballeria, responsable de l'editorial Neurosi exposa el seu projecte

ELMERCAT P18

L'Associació de Dones de la Vall de Ribes celebra el quart de segle

ENTREVISTA P22

The Jukebox, la nova proposta musical sorgida a la nostra comarca

ESPORTS P29

Sant Joan viurà de nou els 3 Dies de Trial mentre espera la llicència

ENTREVISTA P33

Joan Guitart i Jordi Solanellas, els responsables de MAP Abadessenc

GALLS



Mai neva a gust de tothom

Diu la dita popular que "Mai plou a gust de tothom". I això és el que podríem aplicar al capítol de mal temps que vam tenir aquest cap de setmana. Per activa i per passiva se'ns va insistir en els darrers dies que faria molt mal temps i quasi se'ns van arribar a prohibir els desplaçaments. Està molt bé tot el que sigui prevenir i alertar sobre el perill que podia comportar el temporal que es preveia per al cap de setmana. El que no és normal -i d'això es queixen molts hotelers de la comarca- és de l'alarmisme que es pot arribar a crear amb el perjudici que això els comporta a través de les anul·lacions de reserves. I tot plegat perquè l'episodi de mal temps tampoc no acabés sent tan fort com es preveia, sobretot al sud de la comarca. De les reflexions dels hotelers ens quedem amb la que feia en Ramon Pau del Restaurant Els Caçadors de Ribes de Freser. Apuntava que, quan es facin les previsions no es generalitzin tots els Pirineus com una sola zona. Ell diu que s'hauria de parlar de la Vall d'Aran, de la Cerdanya o del Ripollès com a zones diferenciades on, a més, el temps no és el mateix. Però com dèiem que mai neva a gust de tothom, qui sí que ha quedat ben content amb la nevada -com sempre, d'altra banda- van ser les estacions d'esquí de la nostra comarca. Després d'una temporada per oblidar, la nevada d'aquests darrers dies, amb gruixos d'entre 50 i 90 centímetres de neu nova, els permet respirar una mica més tranquils i en completar la temporada fins a Setmana Santa amb unes altres perspectives més positives que fa uns dies, quan es parlava d'una de les pitjors temporades.

Albert Bosch inicia un nou projecte amb medi ambient i aventura



ALBERT BOSCH

El llac Inari serà el primer repte del santjoaní dins d'aquest projecte World Nature Exploring

BARCELONA **Joan Sarria**

Amb motiu del Dia Mundial de la Natura, que se celebra aquest dijous, World Nature i Albert Bosch presenten el seu nou projecte en comú anomenat "World Nature Exploring" que utilitzarà l'aventura com a instrument per explorar, comunicar i conscienciar sobre el valor de l'hàbitat natural on es realitzarà l'activitat, a la vegada que promourà una actitud d'amor i respecte cap a la biodiversitat i el medi ambient. El projecte s'iniciarà amb una aventura que portarà Albert

Bosch a creuar en solitari el llac Inari, en ple Cercle Polar Àrtic, a la Lapònia finlandesa. L'Inari té uns 1.000 km² i és el llac més boreal i proper al casquet polar que hi ha a Europa. La travessa el creuarà en diagonal, utilitzant uns esquís de Cross Country i arrossegant un trineu amb tot el material necessari per recórrer en solitari uns 145 km, previstos en sis etapes, on les temperatures estaran sempre entre els 20 i els 40 graus negatius. Aquest primer repte del projecte posarà en valor els boscos boreals, claus en el procés d'absorció

de CO² de l'atmosfera; una fauna molt rica i allunyada del greu impacte de l'activitat humana; l'efecte aigua i gel en el so; i el fenomen de les aurores boreals. Durant l'any 2016 hi ha programat un mínim de 4 aventures que permetran aprofundir en 4 indrets molt especials, pels valors naturals que ofereixen. A part de la travessa del llac Inari, hi ha previstes una Travessa Massís dels Ecrins als Alps Francesos (Ski-alpinisme); Travessa d'Islàndia (BTT) i Volta Integral a les illes d'Eivissa i Formentera (caiac).



99 relats eròtics

No és precisament el número més eròtic, però que es presentin quasi un centenar d'obres a un premi literari és sempre una molt bona xifra.



Teatre solidari

Unes 200 persones van donar suport i van col·laborar amb la iniciativa de Creu Roja per recaptar fons pel Graner de Ripoll amb l'obra "L'hostal de la Glòria" que es va fer al Comtal.

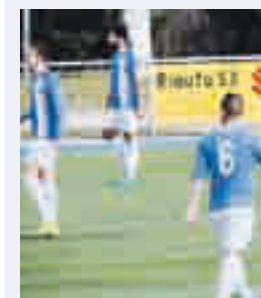

Ni amb els nous fixatges

Quan semblava que el Ripoll començava a rutllar, dues derrotes consecutives el torna a la realitat que la salvació no serà fàcil i que es patirà fins al final.



Els pisos de Gombrèn

Al final es farà una consulta popular per intentar trobar una solució a uns pisos que han estat el cavall de batalla de l'ajuntament en aquests darrers anys.

Aquesta setmana no us oblideu de felicitar a:

SANTS DEL 25 DE FEBRER AL 2 DE MARÇ

- dijous 25:** Cesari, Ermini, Valburga
- divendres 26:** Nèstor, Paula Montal, Porfiri
- dissabte 27:** Francina, Baldomer, Honorina
- diumenge 28:** Romà, Múnia, Heribert
- dilluns 29:** Romà, Hilari, Just
- dimarts 1:** Rossend, Lleó, Semproni
- dimecres 2:** Genara, Axel, Agnès de Bohèmia

La vall de Ribes suma esforços per la promoció turística conjunta

■ En els mesos vinents es donaran a conèixer més projectes que vertebraran una oferta turística diversificada



PLANOLES Judith Espert

Ribes de Freser, Queralbs, Campelles, Pardines, Toses i Planoles sumen esforços en pro de la promoció turística de la Vall de Ribes. Així es va evidenciar dimarts a la tarda en la signatura del conveni de col·laboració pel manteniment de l'Oficina de Turisme de la Vall de Ribes, que va tenir lloc a la sala de plens de l'ajuntament de Planoles.

La idea és potenciar tots els esdeveniments i projectes que s'esdevinguin al llarg de l'any a aquest territori. Alhora, la voluntat és compartir les despeses de l'oficina, ja que aquesta institució dóna servei a tots els municipis. D'aquesta manera es vol evidenciar la unitat de la vall a l'hora de desenvolupar el model turístic, un fet que satisfà a tots els agents implicats i que suposa un primer pas.

L'alcalde de Planoles, Txema Corcuera, va manifestar que «l'anhel és promoció del turisme a la vall i de retruc a la comarca». Unes paraules que va reafirmar l'alcalde de Pardines, Núria Pérez, la qual va argumentar que «volem impulsar l'activitat perquè vingui gent d'arreu i també potenciar tot el que tenim com

a vall», és a dir, la natura, el senderisme, la gastronomia o el romànic, entre d'altres. En definitiva, «molts actius que els hem de potenciar». Una signatura que ha de suposar «la primera acció de moltes», va explicar l'alcalde de Ribes de Freser, Marc Prat, ja que es va palesar que «la vall de Ribes té molts recursos i actius per poder esdevenir una referència del turisme del Pirineu Oriental».

En els mesos vinents es donaran a conèixer més iniciatives; projectes que tenen com a voluntat la vertebració de l'oferta turística de la vall, «molt més diversificada», va apuntar Prat. D'aquesta manera, considera que ha de permetre «ser un referent quan el visitant vingui el territori i, per tant, pugui marxar amb una bona impressió perquè té una oferta prou àmplia, dinàmica i transversal».

Per la seva banda, l'alcalde de Queralbs va reiterar que la voluntat és «fer un esforç conjunt, anar units, perquè tenim clar que si anem units, tenim més força» i, per tant, «arribarem més lluny». Una voluntat que té com a principal finalitat la potenciació d'aquest sector a la vall, un dels més cabdals, i que, per tant,

«és necessari que tots els ajuntaments lluitem i posem el nostre gra de sorra».

SUMAR I NO RESTAR

Aquesta iniciativa, van voler deixar clar, que no s'ha constituït en contra de ningú, sinó a favor de la Vall de Ribes. «Creiem que és una part integradora de tota la comarca. Nosaltres no volem ser únics, sabem que tenim un gran patrimoni a tota la comarca, però també és cert que la proximitat entre els nostres pobles fa que sigui més pràctic fer-ho entre els que englobem la vall», va aclarir l'alcalde de Queralbs. Una manifestació que també va subratllar l'alcalde ribetà i va ampliar dient que «no ho fem en contra de ningú ni intentant restar protagonisme a ningú». Tot i així, va proclamar que «estem convençuts que els interessos de la vall de Ribes no els pot defensar ningú millor que els mateixos alcaldes i alcaldesses que representen els municipis que la integren». Per tant, pensen que el que ha començat a promulgar la vall pot ser complementari al que estan realitzant altres zones de la comarca. Així doncs, asseguruen que si es promulgués un projecte transversal,

potent, que fos beneficiós per la vall de Ribes i que es desenvolupés en l'àmbit comarcal, sempre s'hi sumarien. No obstant això, van voler posar èmfasi en el fet que «la vall de Ribes té vida, vol existir en el mapa turístic català i, per tant, avui iniciem un camí, en el qual hauran d'anar esdevenint coses».

L'OFICINA

La nova Oficina de Turisme de la Vall de Ribes situada a l'entrada de Ribes de Freser va inaugurar-se l'any 2013, després que es traslladés des dels baixos de l'ajuntament ribetà fins a l'emplaçament actual. Un canvi que ha suposat un increment substancial de visites, ja que abans es rebien al voltant d'11.000 visites anuals mentre que, en la nova ubicació, s'han doblat. Això s'ha produït gràcies al fet que es troba a la porta d'entrada a la vall i que, per tant, des dels sis municipis es considera que pot ser un bon valor a l'hora de donar informació sobre tot el que es pot realitzar en aquest territori ripollès, ja que «una persona que ve de fora pot estacionar davant l'oficina, fer la consulta i dirigir-se a l'indret de la vall que l'interessa i li convé», va dir Marc Prat.

NO TANQUEN PORTES

El conveni suposa un primer pas, ja que la promoció turística és un dels motors econòmics de la zona, per tant, «gran part dels esforços que fem els ajuntaments de la vall en l'àmbit de la promoció econòmica estan molt focalitzats en el turisme», va apuntar Prat. Tot i així, no descarten treballar conjuntament altres àmbits de rellevància a la vall de Ribes: «Si algun dia hi ha la possibilitat de fer altres coses conjuntament, ho seguirem fent», va confirmar Prat. De fet, no és el primer treball conjunt entre els sis municipis que conformen la vall de Ribes, ja que fa un temps van desenvolupar un Pla d'Ordenació Urbanística Plurimunicipal (POUP) de manera coordinada que es va poder realitzar perquè hi havia «una unitat en l'àmbit urbanístic i una visió conjunta del que havia de ser el territori a l'hora d'ordenar-lo». Un exemple de molts dels projectes venidors que es podrien desenvolupar en un futur, tot i que «el gran cavall de batalla en l'àmbit de la promoció econòmica de la vall el tenim en el tema turístic i, per tant, és el principal aspecte que comencem a desenvolupar avui», va reiterar l'alcalde de Ribes de Freser, Marc Prat.

La neu del cap de setmana ajudarà a tancar la temporada a les estacions d'esquí

El sector de l'hostaleria insta que s'informi prèviament de les afectacions però que no es creï un estat d'alarma

Van rebre força cancel·lacions d'última hora, tot i que van recuperar visitants atrets pel fenomen meteorològic

RIPOLLÈS Judith Espert

S'esperava un gran temporal de neu i fred, però la realitat va ser una altra. La neu va fer acte de presència a les cotes més altes de la comarca, deixant poques incidències. La borrasca va deixar imatges emblanquinades arreu del Ripollès, però sobretot a les dues valls, la de Ribes i la de Camprodon, tant dissabte com diumenge. El primer dia del cap de setmana, la neu va començar a caure a primera hora del matí, tot deixant gruixos de poca consideració als pobles de la comarca, però que sí que van ser notables a les dues estacions d'esquí, Vallter 2000 i Vall de Núria. A la primera, van registrar –entre els dos dies– uns 73 centímetres de neu nova, per la qual cosa es registren gruixos dels 80 als 100 centímetres a les cotes més altes. El director de l'estació, Enric Serra, manifestava que aquesta és «la primera gran nevada i quasi única de la temporada». Tot i així, reconeix que «ha arribat tard», però que «ajudarà a fer un bon mes de març i arribar fins a Setmana Santa amb un bon regust de boca». Mentrestant, a l'estació de Queralbs s'han registrat gruixos de 40 centímetres que han estat «molt benvinguts» i ajudaran a «acabar la temporada», segons explica la cap de comunicació de l'estació, Ruth Bover.

La primera nevada d'enguany no va deixar incidències viàries remarcables. No obstant això, sí que va ser necessària la utilització de cadenes en ambdós sentits de la marxa, dissabte al matí, entre Ribes i la Collada de Toses, on estava restringit el pas a vehicles de tercer categoria. Segons el Servei Català de Trànsit, era necessari l'ús de cadenes a la GIV-4016, a Toses. El diumenge, per la seva banda, es va mantenir l'incidència a la carretera de Toses i també calien cadenes a la GIV-5264 de Camprodon a Setcases i a la C-38 de Camprodon a Coll d'Ares.

INFORMAR I NO ALARMAR

El sector de la restauració i l'hostaleria ha estat un dels que ha notat amb més incidència les contínues crides a la precaució davant



Diverses instantànies de la nevada que va caure durant el cap de setmana

el que es considerava que podia suposar un gran episodi de neu. El responsable de l'Hotel Els Caçadors de Ribes de Freser, Ramon Pau, posava sobre la taula que «s'ha creat un cert alarmisme». També es manifestava en aquest sentit la responsable de l'oficina de la vall de Ribes, Licia Pantano, qui argumentava que «els meteoròlegs han de fer la seva feina, però, en certa manera, la gent agafa por». Des de l'altra vall, la de Camprodon, el responsable de l'Hotel Camprodon, Joan Costejà, afegia que «tot ha estat un pèl exagerat». Estan d'acord en el fet que és necessària la informació i també la «pedagogia», apunta Pantano, però no crear un estat «d'alarma que no afavoreix el turisme», reblava Pau. I és que el president dels Petits Hotels de Catalunya considera que «quan es fan crides, s'hauria d'especificar en quins espais perquè el Pirineu és molt gran i el que pot passar a la Val d'Aran és molt diferent al que pot passar a la Cerdanya o al Ripollès».

Les reserves es van veure afectades per aquest estat d'alerta i, en alguns punts, dijous van veure com es cancel·laven més del

50% de les reserves que es tenien previstes per a aquell cap de setmana; tot i així, «també hem tingut reserves d'última hora atrets per la neu», assegura Costejà. Unes paraules que reafirma també Pau: «a última hora hem pogut remuntar el cap de setmana». Tot i així, les xifres a l'Oficina de Turisme de la Vall de Ribes no deixaven dubte que la climatologia i les alertes van perjudicar el cap de setmana, ja que van rebre un 50% menys de visites del que és habitual.

Les estacions d'esquí consideren que la nevada els ajudarà a poder arribar amb bones condicions al final de temporada

Més contundent s'ha mostrat el president de l'Associació d'Hostaleria del Ripollès, Fran Barroso, qui considera que «està molt bé advertir la població, però també hi ha mitjans per arribar a la

ciutadania d'una manera més ràpida i concreta i no generar por». I és que remarca que durant 10 dies s'ha estat avisant que «seria tan i tan perillós», però al final «ha quedat en no res». Unes advertències que han afectat amb força la zona del Baix Ripollès. A manca de quantificar el que ha suposat econòmicament, Barroso assegura que, en el seu cas, «podríem parlar d'un 20-25% d'afectació directa». A més a més, transmet un missatge per a ocasions vinents: «disposem de vies de comunicació instantànies i, per tant, pensem que no cal posar la por a la població amb tants dies d'antel·lació».

El Ripollès cada cop viu més del turisme familiar i, sobretot, en cap de setmana. És per això que, des del sector, també veuen aquesta emblanquinada com una possibilitat de negoci futur. El responsable de l'Hotel Camprodon exposa que «ja convenia. Després de tant de temps, era esperat». Ramon Pau continuava dient que «aquesta nevada és una campanya de publicitat per a la setmana que ve». I acabava dient «benvinguda la neu, benvingut el fred».

ATRETS PER LA CLIMATOLOGIA

Les previsions de neu no tan sols van servir per fer una crida a la prudència, sinó que van servir per atreure persones d'arreu del territori que volien veure la neu, l'or blanc, a primera línia. Aquest és el cas de l'Olga, de Barcelona, la qual va decidir passar uns dies a Camprodon amb la seva família. La barcelonina va argumentar que «teníem ganes d'arribar aquí i que nevé. Era un atractiu més i una de les raons per les quals hem pujat fins aquí». A tret per aquest mateix fet, l'Agustí, de Cornellà, va explicar que «hem fet un seguiment sobre les alertes». Tot i així, «confiàvem en els serveis d'emergència» i hem «volgut gaudir d'una nevada a la qual no hi estem acostumats». Tanmateix, en Xavi, que és de Camprodon, però fa anys que viu fora de la comarca, va assegurar que és «millor prevenir, que curar», i en aquest sentit va manifestar que «aquesta vegada no ha estat res i les alarmes potser han fet que no vingui tanta gent. Això sí, prefereixo això que hi hagin accidents».



DEL 22 DE FEBRER AL 6 DE MARÇ
Coincidint amb el congrés de mòbils de Barcelona

SAMSUNG

+ SMARTWATCH DE REGAL!

- PANTALLA 4,5"
- MEMÒRIA INTERNA 16 GB
- RAM 1,5 GB
- CAMERA 8 MPX
- 4G

SAMSUNG A3

FUNCIÓ TRUCADES
SIM INDEPENDENT
REP NOTIFICACIONS

229€

APROFITA PER CANVIAR-TE EL MÒBIL!

- PANTALLA 4"
- MEMÒRIA INTERNA 8 GB
- 4G

LUMIA 435

0€

19,08€ / mes sense interessos

Subjecte a promoció Movistar

SAMSUNG Galaxy S7 edge i S7

Si reserves un Galaxy S7 EDGE o S7 abans del dia 10 de març, et regalem unes ulleres de realitat virtual Gear VR!!

719€ 59,91€ / mes (sense interessos) **GRATIS!**

ISERN

www.isern.net

Carretera de Manlleu, 54-60 - VIC
(de dilluns a dissabte, de 10.00 a 21.00 h)

Rambla del Carme, 15 / Portal de la Rambla, 6 - VIC



Caballeria: «No estem acostumats a comprar llibres en digital»

■ L'Editorial Digital Neurosi ha publicat 61 llibres des de la seva creació

Jordi Caballeria és el director de l'Editorial Neurosi de llibres digitals de Sant Joan de les Abadesses. Aquests dies ha presentat l'edició 'Relats Eròtics' de l'any 2016

ST. JOAN DE LES ABADESSES | F. Rubió

• *Com neix una editorial de llibres en format digital a Sant Joan de les Abadesses?*

Va ser l'any 2010, quan m'atorguen el premi Jaume Maspons i Safon i es publica el llibre en paper. Era la vuitena convocatòria i es varen publicar 1000 llibres que, per cert, avui al 2016, encara no sé quans se'n van vendre. Nosaltres sempre hem treballat en el món de les traduccions i varem plantejar-nos que havíem de saber quants llibres es venien i vam acordar que, a través d'un programa semblant d'Apple que s'aplica a la música, com a pas natural, passéssim als llibres. I aquí es va determinar que vendríem llibres en format digital.

• *I des de l'any que es va començar fins ara, quin balanç en fa?*

La il·lusió era que es venguessin molts llibres en format digital. Ens pensàvem que seria com als Estats Units, que va suposar un boom molt gran. Recordo que, fins i tot, hi havia autors que venien un milió de llibres que, tot i vendre's a 99 cèntims, representava un gran negoci. A nosaltres ens il·lusionava posar un nivell de lectura, no com els Estats Units, però sí de manera considerable.

• *I no ha estat així?*

El que ha passat és que la gent, el lector, no sap comprar llibres digitals. És un gran obstacle i l'altre inconvenient és que la gent no llegeix. Penseu que la gent pot comprar llibres en paper, però que moltes vegades tampoc el llegeix. Tot plegat és una mica irreal. A més, hi afegiria un altre factor, que és el fenomen de l'autopublicació. Vull dir que, ara, el



Jordi Caballeria, director i propietari de l'editorial digital Neurosi

“

No renunciem a continuar en l'edició digital de llibres, tot i que és difícil

”

negoci ja no és que una editorial busqui un autor de prestigi i li proposi fer la publicació del llibre, amb grans tiratges de 1.000 o 2.000 exemplars i amb un cost mínim de 4.000 o 5.000 euros, sinó que busca a aquella gent que, sense tanta anomenada, es vulguin finançar l'edició del seu llibre amb tiratges més curts i de costos molt més baixos.

• *I les editorials aguanten?*

Pensi que hi ha editorials que han fet grans inversions en els processos d'impressió amb costos de finançament molt elevats i, fins que no ho amortitzen, han de trobar feina d'impressió en

paper d'allà on sigui. En canvi, la impressió digital és baratíssima, només amb costos de maquetació i del personal de traducció i correcció adequats.

• *I la situació de Neurosi, quin és?*

Aquí, com deia en Grouxo Marx, tenim uns principis però, si no agraden, en tenim més. Per exemple, en una presentació d'un llibre, si és en paper, la gent es treu els diners i paga. Si és en edició digital, s'ha de fer a través d'un codi QR i connectar-se. Però aquí ja sorgeix un problema tècnic. Ens pensàvem que la gent sabia comprar i ara ens hem

adonat que no. Després de quatre anys, la gent no compra en edició digital. Perquè no ho sap fer. Aquesta és la gran tragèdia. La gent no estava disposada a crear-se un compte per accedir a la web i ho troba complex. També es denota una falta d'interès per la poca afició a la lectura i també per la por que les seves dades puguin ser desprotegides a Internet.

• *Què cal fer, doncs?*

Nosaltres hem optat per fer una tirada curta, que es pugui vendre ràpidament en paper, i continuar promovent la lectura a través de l'edició digital perquè està en el present i pensem que és el futur i no hi volem renunciar.

• *Per qüestió de prestigi?*

I també per l'autor, que li suposa un valor afegit que el seu llibre es pugui localitzar a la xarxa. A més, com que som una mica altruistes, pensem que és per aquest camí per on hem de continuar.

• *Vostès acaben d'editar una de les publicacions més reeixides, com són 'Relats eròtics' 2016?*

Sí, és una mica la fórmula en la qual ens podem donar a conèixer. D'aquesta manera, molta gent es pot posar en contacte amb nosaltres. Quedaríeu parats de la moltíssima gent que escriu aquest tipus de relats, amb escrits molt interessants. Amb els relats eròtics s'ha obert les portes a persones que escriuen en silenci i, moltes d'elles, pròximes. De fet, es pot dir que és literatura de proximitat, perquè s'escriuen coses molt interessants, sovint relacionades amb experiències personals.

• *També els serveix per descobrir futurs escriptors...*

Són gent d'aquí, que els pots publicar coses d'àmbit local i que, com deia, els escrits referents a temes de proximitat encara funcionen com a producció local.

• *I la vostra producció és satisfactòria?*

En quatre anys, hem editat 61 llibres.

• *I tots en català?*

Tots en català, tot i que també en el nostre anecdotari en tenim en rus, d'un noi que viu a Barcelona. En aquest cas, l'edició va ser únicament en digital.

La Generalitat vol millorar la connexió en autobús entre Camprodon i Girona

■ Entrevista amb Benjamí Cubillo, subdirector General de Coordinació i Gestió de la Generalitat de Catalunya

'El Ripollès' es feia ressò, la setmana passada, de les reivindicacions dels estudiants per millorar les connexions amb Girona. Avui apropem les millores proposades per l'administració per solucionar la problemàtica

BARCELONA Judith Espert

• **Quina valoració en fa, de la situació del transport públic entre el Ripollès i la capital, Girona?**

En primer lloc, en el seu dia ja es van fer algunes vies de servei. Ara estem treballant per millorar-ne l'oferta. De fet, enguany hi ha pressupostada una millora del servei del corredor Camprodon-Ripoll-Girona. Tenim algunes expedicions directes entre Ripoll i Girona i el que volem és completar-les amb alguna expedició des de Camprodon. Tenim alguns forats i algunes qüestions que pensem que s'han de millorar, sobretot per atendre la mobilitat vinculada als desplaçaments dels estudiants. Per això, estem pensant a reforçar algunes expedicions en diumenge. Nosaltres tenim un conveni amb el Consell Comarcal del Ripollès que anualment formalitza el Departament de Territori i Sostenibilitat i tenim permanentment contacte amb la comarca de quines poden ser les necessitats o els moviments que cal fer per millorar la xarxa de transports.

• **En què es concretarien aquestes millores?**

Estem acabant d'ultimar amb TEISA, la nostra operadora, aquestes millores en les comunicacions. Bàsicament, serien reforçar alguns horaris que ara hi ha buits i, sobretot, a la zona de Camprodon, afavorir el transbordament amb els serveis d'Olot, amb els serveis exprés que es van posar en funcionament fa un temps per tal de millorar la coordinació i la comunicació dels serveis amb Girona. Aquesta és la pauta de treball que estem di-



Les millores es centrarien en el servei del corredor Camprodon-Ripoll-Girona

buixant i penso que d'aquí a un mes podem tenir acabada la proposta. El mes que ve, o entre abril i maig, ja tenir disponible aquesta millora del servei.

• **Hi ha certes inquietuds, sobretot entre els estudiants de Camprodon, que reclamen un servei directe entre aquest municipi i la capital tal com existia abans. Defensen que si existís un autobús entre les dues poblacions el diumenge, s'ompliria.**

Nosaltres estem valorant la millora de la freqüència en aquest franja, la de la tarda dels diumenges. Val a dir que aquestes inquietuds, a nosaltres no ens han arribat com a institució, és a dir, no en tenim queixes. Insisteixo en el fet que tenim relació amb el Consell i també amb els ajuntaments, però aquesta demanda

“

Estem treballant en una expedició que sortiria de Camprodon el diumenge el vespre per anar fins a Girona

”

no ens ha arribat. Sí que és un tema que en els estudis que fa un temps es van realitzar, es va veure que hi havia un marge de millora i ara que podem tenir una petita disponibilitat pressupostària per acollir-nos-hi, és en el que estem treballant. Estem treballant, per exemple, amb una expedició que sortiria de Camprodon al voltant de dos quarts de set els diumenges per anar fins a Girona, i pensem que cobriria força la petició. Sí que és cert que les al·legacions del pla de viatgers de Catalunya que estem redactant i està en la fase d'al·legacions, el territori ens ha demanat la millora en aquest àmbit i per això ho estem treballant.

• **També hi ha reclamacions sobre la connexió horària entre la R3 i l'Eixbus. Tenen pensada alguna millora en l'adequació dels horaris per tal que sigui més àgil i còmode pels usuaris?**

Dilluns va entrar en funcionament un reforç en la línia exprés entre Vic i Barcelona i pràcticament cobrim totes les freqüències horàries. Estem treballant també en els corredors Ripoll-Vic i Ripoll-Girona per mirar com podem millorar les comunicacions en aquest sentit. Tot i així, amb les freqüències que tenim ara amb el bus exprés, qual-sevol autobús que arribi de Ripoll a Vic es podria coordinar amb els serveis de l'exprés.

• **Contempen la possibilitat de noliejar un bus directe entre Ripoll i Girona, sense cap parada?**

Al final has de buscar la rendibilitat de tot el servei i, per tant, a hores d'ara aquesta proposta no l'estem treballant. Estem pensant sempre en propostes en què l'autobús sempre passi per Olot, perquè és la manera d'optimitzar els mitjans que es posen a disposició, ja que també s'ha de veure la demanda real dels usuaris i quina funcionalitat i fins a on podem arribar amb la compleció de la xarxa de serveis.

• **És, doncs, una línia poc rendible?**

No, però amb aquests temes ja no hi entrem. És a dir, la gamma de títols de transport i els costos que té el transport com a servei públic, requereixen amb la major part dels casos d'aportació pública i, per aquest motiu, explicava que totes aquestes millores que estem treballant, les tenim pressupostades pel 2016 perquè requereixen una major aportació pública i, per tant, de la disponibilitat de mitjans per poder-les tirar endavant.

• **Les millores ja tenen data per la posada en funcionament?**

Ara mateix no podem assegurar una data. Jo crec que aquest mes podem tenir tancada la proposta. Això vol dir que després s'haurà de fer la comunicació i la tramitació amb els ens locals perquè puguin fer les aportacions pertinents i, per això, crec que cap a finals d'abril o el maig ja podria estar en marxa. Ja podríem tenir les millores en funcionament.

L'APUNT

Incrementen els viatgers des del Ripollès fins a Girona

L'evolució de viatgers entre la comarca del Ripollès i la capital de les comarques gironines ha anat en constant augment des del 2007 fins les dades recollides al tancament de l'any passat. El trajecte entre Ripoll i Girona ha incrementat en un 102% els usuaris, passant dels 1.275 passatgers el 2007 als 2.577 que el van utilitzar l'any passat. Encara és més notable aquesta pujada si es té en compte aquelles persones que utilitzen l'autobús des de Sant Joan fins la capital gironina, ja que ha augmentat en un 292,5% en tan sols 8 anys. Un fet que pot ser resultat de l'augment de serveis entre el Ripollès i Girona amb enllaç a Olot a partir de l'abril de 2009; moment en què el Departament de Política Territorial i Obres Públiques d'aleshores va posar en marxa 5 serveis directes entre Ripoll i Sant Joan de les Abadesses amb Olot, continuant amb enllaç directe també fins a Girona. Unes millores que es van incloure en el marc de les mesures de potenciació i millora de la xarxa de transport públic de viatgers per carretera i respon a les directrius fixades en el Pla de Transport de Viatgers de Catalunya. Un fet que va fer augmentar la freqüència dels autobusos que realitzen aquesta línia substancialment i amb la implantació de autobusos semidirectes entre la capital del Ripollès fins a Girona, fet que permet realitzar el viatge més ràpidament, en poc menys de dues hores de trajecte. A més a més, des de TEISA es promulga la utilització del transport públic i la fidelitat mitjançant les targetes valor.



Jordi Munell i Garcia
ALCALDE DE RIPOLL I
DIPUTAT AL PARLAMENT DE
CATALUNYA

Ripoll, cap a un model de ciutat educadora

És sabut per tothom que un dels factors que més influeixen en el progrés de les persones i, per tant, de les seves societats és l'educació, que no només passa per la idea de proveir de coneixements, sinó que a més hauria d'enriquir la cultura, els valors i l'esperit dels éssers humans.

Jean Piaget, un gran pedagog suís, va dir "l'objectiu principal de l'educació a les escoles hauria de ser la creació d'homes i dones que siguin capaços de fer coses noves, no simplement repetir allò que altres generacions han fet; homes i dones que siguin creatius, inventius i descobridors, que puguin ser crítics, verificar i no acceptar tot allò que se'ls ofereix".

(...) Així doncs, cal que anem insistint en la introducció de valors com la democràcia, l'emprenedoria, la conscienciació de deixar un món millor, la pau... en els nostres infants i joves. Podríem parlar d'una pedagogia de molts nivells, de tal manera que permeti que tothom pugui utilitzar la informació que rep, participar en ella i avaluar-la de forma

L'educació, a més de proveir coneixement, ha d'enriquir la cultura, els valors i l'esperit dels éssers humans

crítica. Això no s'aconsegueix només amb l'aportació que fan les escoles i la comunitat escolar, sinó que cal trobar formes transversals que permetin construir ciutadans que siguin capaços de créixer amb llibertat, però també amb criteri dins un entorn propici.

A Ripoll ja fa uns anys que vàrem introduir una experiència que considero molt important en aquest sentit: l'ajuntament infantil. Aquesta ha estat una aposta decidida en aquest camí, cada any hem donat més valor i més pes a aquesta figura democràtica, que permet que els nostres nens i nenes aprenguin des de ben joves com funciona la institució més propera als ciutadans. L'ajuntament infantil funciona de forma seriosa i eficaç. Totes les

escoles hi tenen representació, d'aquesta manera d'aquí a pocs anys tots una colla de joves ripollesos hauran pogut viure de forma directa els uns i indirecta els seus companys de classe i amitats aquesta experiència enriquidora que té una gran repercussió en l'assoliment dels valors d'una ciutadania responsable. (...) Per aconseguir que una ciutat es pugui considerar com educadora hem de posar en joc la participació i col·laboració de tothom, pares, mestres i tota la comunitat educativa i societat en general. La realitat és que tothom hi té un deure i una responsabilitat, tothom pot aprendre i ensenyar alhora i, així, tots plegats, créixer en valors i solidaritat.

En tot cas aquesta és la línia que des de l'ajuntament ens hem marcat, treballar a diferents nivells per aconseguir una major cohesió social, però si volem que aquest projecte esdevingui un èxit tots hi hem de participar, (...). Només si els ciutadans adults actuem amb els mateixos valors (...) aconseguirem que les generacions vinents ho facin també. (...)

EDITORIAL

Ja hi tornem a ser, amb el temps

Aquest cap de setmana passat hem tornat a viure un altre episodi de les alertes del temps. D'entrada, hem de dir que fer previsions sobre el temps és una tasca complexa i sotmesa a molts condicionants a vegades no previsible. És ben cert que la previsió del temps és una de les informacions més seguides pels ciutadans i que cal fer-ne cas per evitar, en alguns casos, accidents amb resultats fatídics. Tot i que aquesta vegada ha estat més per qüestions del vent a la costa que no pas per la neu a muntanya. En aquest punt, hem de valorar que la nostra comarca, el Ripollès, viu de la neu, i gràcies a les nevades del cap de setmana, segurament es podrà salvar la temporada. Benvinguda neu. L'altra història és que, degut a les alertes coordinades des de la Generalitat i transmises pels informatius dels mitjans audiovisuals, hi ha hagut conseqüències no massa positives per al sector. S'ha detectat moltes anul·lacions de reserves als sectors hotelers, els restaurants no han tingut gaire afluència i la gent s'ha quedat a casa. Els sectors han manifestat les seves discrepàncies amb la forma amb la qual el Conseller d'Interior, Jordi Jané, alertava que millor que no es circulés si no era indispensable. Aquest posicionament suposa una gran atenció, també per als ciutadans obediets; però que va comportar que l'esforç de molts professionals del sector de l'hostaleria i restauració i entitats que havien organitzat activitats es quedessin amb un pam de nas. És veritat que fins i tot es van suspendre alguns partits de futbol, però no pas a casa nostra. No dubtem que és millor posar la bena abans que la ferida per evitar situacions de risc, però hi ha d'haver alguna manera que la previsió es faci més ajustada per zones, que la situació de l'estat de les carreteres sigui més acurat per a cada demarcació i evitar que generalitzant es perjudiqui a tothom. Perquè el cas és que el Ripollès ha pagat les conseqüències de les nevades al Pirineu de Lleida. No es pot afinar una mica més entre les previsions de nevades del Pirineu Occidental a l'Oriental? Segur que hi ha sistemes per poder informar millor i evitar, així, unes conseqüències que no han de repercutir en totes les zones de Catalunya. Al Ripollès, per sort, hi ha una intenció que en cas de nevades se sap mobilitzar prou bé. Però clar, davant la insistència del Govern i de les mesures de Protecció Civil, ningú va gosar moure's.

Però bé, ara és moment de mirar endavant, d'afrontar unes neus que, malgrat el moment en què van caure poden ajudar a tots plegats a salvar la temporada –sobretot les estacions d'esquí de Núria i Vallter 2000–. Per això, malgrat l'exageració de la situació a la nostra comarca, aquesta vegada ha nevat. Benvingudes neus i que les puguem gaudir tots plegats.

Entre poc i massa

Comença a ser un clàssic, el tema de la sobreinformació en els mitjans. És d'agrair als equips de professionals que s'encarreguen de tan delicada tasca com és la climatologia. Però, com gairebé tot en aquesta vida, el poc no ens atipa i el molt ens ofega.

L'alarma generada a causat una afectació al sector turístic d'entre un 50% a un 60% en el pitjor dels casos

Creiem que, avui en dia, hi ha plataformes informatives a les

quals tenim accés gairebé tota, per no dir tota la població, com per ser més concrets, més específics i, en definitiva, molt més precisos, perquè programes i mitjans generalistes no impregnin amb la por al debat que es genera a partir d'aquestes prediccions, amb tota una setmana per davant, repetint una i altra vegada el no surtin de casa, això serà una catàstrofe.

Reserves cancel·lades quatre o cinc dies abans del gran temporal, anul·lacions en hotels, hostals, càmpings, B&B, i fins i tot en les pròpies estacions d'esquí.

Podem parlar si el dilluns era d'un 20% a un 30% d'afectació al sector, a dia d'avui podem



Fran Barroso
PRESIDENT DE LA
ASSOCIACIÓ D'HOSTALARIA
DEL RIPOLLÈS

parlar d'entre un 50% a un 60% en el pitjor dels casos.

El Ripollès necessita de tots els recursos per tirar endavant, i espero no haver estat massa directe amb aquestes paraules, perquè de ben segur no cauran en sac trencat. En comarques veïnes tenint episodis similars i fent ús de la protesta cauen després en l'oblit precisament informatiu i deixen d'existir misteriosament per un temps indeterminat, i no voldria de cap manera, que aquesta petita crònica contribuís a aquest efecte.

Visc al Ripollès i visca el Ripollès.

EL RIPOLLÈS

DIRECTOR: Francesc Rubió
CAP DE REDACCIÓ: Albert Güell i Judith Espert
REDACCIÓ: Judith Espert, Joan Sarria, Guillem Sánchez, Xavi Roura, Laura Segur i Joan Montiel
FOTOGRAFIA: Eudald Teixidor, Boi i Smrutishree Saló
MAQUETACIÓ: Eudald Tutllo
PUBLICITAT: Manoli Santoro, Nani Begara i Mireia Arribas
COORDINACIÓ PUBLICITAT: Montse Solà
ADMINISTRACIÓ: Zaida Picas, Eva Carrasco i Montse Solà
DISTRIBUCIÓ: Roger Espert
IMPRESSIÓ: Impressions Intercomarcals
DIPÒSIT LEGAL: GI.1611-2013
Membre de l'Associació Catalana de

Prensa Comarcal (ACPC)
Difusió controlada per OJD
EDICIÓ: Corisa Media Grup
CONSELL EDITOR: Jordi Martí i Esther Martí
DIRECTOR FUNDADOR: Raimon Subirà
REDACCIÓ, ADMINISTRACIÓ I PUBLICITAT:
Corisa Media Grup
Colònia Santa Maria
Ctra. C-17 km 91,5 · 17500 Ripoll
T 972 70 21 12 · F 972 71 41 60
informatius@corisa.cat
publicitat@corisa.cat



Amb la col·laboració de:
Generalitat de Catalunya
Departament de la Presidència



CARTES AL DIRECTOR

La família d'en Josep Hernández

Volem donar les gràcies als equips mèdics i d'administració que han ajudat a en Josep i també a nosaltres, en el transcurs de

la seva malaltia. D'ells hem rebut un tracte tan proper que ens ha fet sentir atesos i molt acompanyats. És l'actitud de professi-

onals i persones com aquestes que fa que les coses segueixen funcionant. A tots ells el nostre reconeixement.

Agraïment

El Saló de l'Ensenyament del Ripollès fa un pas endavant en la seva segona edició

RIPOLL | Laura Segur

La segona edició del Saló de l'Ensenyament del Ripollès va reunir entorn uns 400 alumnes, dimarts, en la nova ubicació de l'activitat, el pavelló d'esports Ripoll. De les 10 del matí a les 3 de la tarda, els estudiants provinents de diversos punts no només de la comarca, sinó també de la Cerdanya i Osona van passejar al llarg del pavelló per tal de tenir més informació dels estudis postobligatoris que poden cursar. D'aquesta manera, Ripoll va esdevenir un aparador de les possibilitats de futur a nivell formatiu i laboral dels jva reuniria reunit una trentena d'estands provinents no tan sols del Ripollès i les comarques veïnes, sinó també d'arreu de Catalunya. En l'acte inaugural d'aquest Saló de l'Ensenyament no va faltar una destacada representació política i institucional, de les diferents àrees que el van organitzar i col·laborar, des de l'Ajuntament de Ripoll, passant pel Consell Comarcal, l'àrea de Joventut de la comarca i representants polítics d'àmbit provincial i del departament d'Ensenyament de la Generalitat. En l'acte, tots van coincidir en la importància d'iniciatives com aquesta, la qual ja està «**més que consolidada**» amb aquesta segona edició, una iniciativa com aquesta «**dóna sentit de ser al Consell Comarcal**» tal i com valorava el president de l'ens, Joan Manso, i que serveix per orientar els joves de cara al seu futur. Manso es va felicitar que fos «**un exemple evident de col·laboració entre l'oficina comarcal de Joventut i l'Associació Leader Ripollès Ges Bisaura**» La directora general de Joventut de la Generalitat, Marta Vilalta, s'hi va referir com a una «**activitat d'èxit**» i va afegir que «**des del Govern li donem ple suport perquè són d'aquelles activitats que treballen per donar informació, assessorament i orientació, que això vol dir generar i garantir més oportunitats**».

El Saló de l'Ensenyament és un projecte que s'emmarca dins els objectius del programa Odisseu, que pretén retornar els joves als territoris rurals. En aquest sentit, el delegat territorial del Govern de la Generalitat a Girona, Eudald Casadesús, destacava la importància d'iniciatives com la de Ripoll per assolir tant aquests objectius de formació dels joves ripollesos, com el d'oferir oportunitats laborals a la comarca. «**Sempre dic que aquesta és una**



Es va reunir 32 estands de la comarca i de tot Catalunya



En l'acte inaugural es va comptar amb una alta representació política



Un dels moments dels 'combos' musicals de l'estand de l'escola de música

de les grans assignatures pendents no tan sols del Ripollès, sinó de totes les comarques de l'interior. Els pares fan un esforç econòmic per a la formació dels nois i noies que, un cop formats, se'n va a Barcelona, a Girona, a l'Estat o actualment, malauradament, a Europa. Aquest ha de ser un objectiu permanent, em consta que al Ripollès per totes les institucions hi és, però és fàcil de dir i difícil d'aconseguir», va dir Casadesús. En aquesta segona edició es va fer un pas més endavant. Per una banda, es

va concentrar tota l'activitat en un únic recinte i, per l'altra, se va oferir un servei d'orientació als estudiants, una demanda resultant de les valoracions de la primera edició. Des de demostracions, passant per l'atenció personalitzada i, fins i tot, amb un combo musical a càrrec de l'Escola Comarcal de Música del Ripollès. El Saló de l'Ensenyament del Ripollès va esdevenir un aparador que pot resultar un catalitzador del present i futur dels alumnes que es troben en un moment clau de la seva etapa formativa.

Què buscaven els estudiants al segon Saló de l'Ensenyament?

RIPOLL | L.S.

Entorn uns 400 alumnes van visitar dimarts el pavelló ripollès. Aquest mitjà va poder parlar amb alguns d'aquests estudi-

ants. De la conversa amb ells es despenia que tenien enfocats els seus objectius formatius i laborals. Aquestes van ser les seves impressions al pavelló de Ripoll, enmig del Saló.

Bruna Menoyo

Sant Joan de les Abadesses



«M'estic informant sobre els batxillerats, ara estic acabant 4t d'ESO i com que hem de saber més o menys l'orientació, estic demanant per carreres de la universitat. M'interessa Psicologia, però també estic mirant altres alternatives com Dret. També estic mirant les notes de tall, una informació que és necessària».

Abel Sala

Sant Joan de les Abadesses

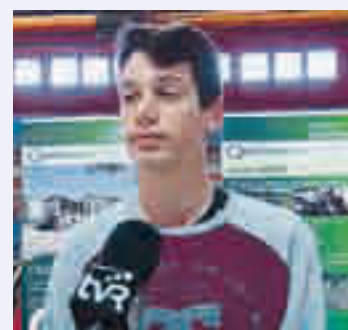

«He volgut venir per saber cap a on ha d'anar el meu futur. Gràcies a aquest saló podem tenir-ho una mica més clar, orientar-nos. M'interessen les enginyeries, la informàtica, tecnologia. Ja m'he informat força. Ja ho tinc clar. És una carrera que, en funció de quina enginyeria triïs, és complicada, però es pot fer».

Lluís Aspar

Molló



«Hem vingut perquè al col·legi fem una assignatura on ens encaminen cap a què volem fer. Vam decidir venir al Saló per si ho tenim tot clar. Jo vull ser forestal, aquí estic buscant enginyeries i carreres relacionades per entrar. En general, hi ha molta informació i estands. Pensava que en trobaria menys».

Xavier Puigvert

Sant Pau de Segúries



«M'interessa la mecànica, però he estat voltant per aquí i encara no he trobat res, excepte Mecatrònica, que de fet, també m'interessa. Considero que d'això tenim prou informació i fins i tot m'ha sorprès trobar informació d'aquesta carrera... He trobat coses sobre una formació que no sabia que hi seria».

Els ramaders no volen que la vacunació per la llengua blava sigui obligatòria

OGASSA Guillem Sánchez

El bestiar oví i boví és susceptible de patir una malaltia coneguda com a llengua blava, després que el mes de gener se'n detectés un brot a França. La malaltia la provoca un virus, que es transmet per un mosquit. Arran d'aquesta situació, el ministeri d'Agricultura va emetre una ordre que obliga als ramaders catalans de 27 comarques i d'altres punts d'Espanya a vacunar obligatòriament tota la població ovina i bovina abans del 30 d'abril per establir una franja de blindatge i una àrea de seguretat.

Des del territori, però, s'exigeix que la vacunació no sigui obligatòria, sinó voluntària. El president de l'Associació de Pastors del Ripollès, Martí Vila, de l'explotació Can Picola (a Sant Martí de Surroca, Ogassa), va explicar que «la vacuna és obligatòria en una franja de 100 quilòmetres des de la frontera, volem que també sigui voluntària perquè es té por que, com va passar el 2008, va te-



Part del ramat d'en Martí Vila

nir molts efectes en els ramats com avortaments, debilitats dels animals i, fins i tot, alguna mort».

A diverses associacions de ramaders catalanes els preocupen els efectes no desitjats que pot comportar la vacunació, tal com va succeir en l'última campanya del 2008, i per això han fet un front comú perquè l'ordre del govern es modifiqui. De fet, s'ha constatat que l'ordre podia reconèixer la vacunació voluntària, com ha

succeït en el cas del País Basc. Aquests dies s'estan duent a terme proves de vacunació en set explotacions i fins el dia 7 de març no es donaran a conèixer els resultats definitius de la campanya ni es podran fer les valoracions pertinents. Tot i això, des del sector reconeixen que l'administració catalana s'ha prestat a donar el suport necessari als ramaders.

La malaltia no afecta als humans de cap manera.

Unió de Pagesos s'imposa amb contundència al Ripollès



RIPOLLÈS Redacció

Unió de Pagesos es va imposar de manera clara a les eleccions agràries en el conjunt de Catalunya i també al Ripollès, que van tenir lloc diumenge. A casa nostra, el sindicat va rebre el suport majoritari. Dels 170 ramaders que van exercir el seu dret a vot, 123 van votar Unió de Pagesos, el que representa el 72'78%. A molta distància, van quedar els altres dos sindicats: Joves Agricultors i Ramaders de Catalunya, amb un 21'89% del vots, i Asociación Agraria-Jóvenes Agricultores, amb un

1'78%. En aquest últim cas, només es va rebre el suport de 3 votants. El cens electoral per aquests comicis era de 310 persones. En el conjunt de Catalunya, Unió de Pagesos va ser la força més votada amb el 56'77% dels vots, seguida de JARC amb el 27'60% i ASAJA amb el 12'73%. La participació en les eleccions va ser del 53'98%.

Unió de Pagesos ha guanyat de manera clara per determinar la representativitat de les organitzacions professionals agràries de Catalunya. ASAJA, que no va arribar al 15% requerit, no aconsegueix representativitat.

Gombrèn proposarà una consulta pels pisos tutelars



GOMBRÈN J.E.

Al llarg d'aquest any, Gombrèn celebrarà una consulta popular per discernir quin és el futur dels pisos tutelars ubicats a la població. L'ajuntament presentarà «tres o quatre eixos» sobre quin és el camí que s'ha d'emprendre, però la voluntat és «que la gent digui la seva opinió», ha explicat l'alcalde, Eudald Picas. Un fet que passarà, primer de tot, per parlar amb el bisbat de Vic, que és part implicada en aquest projecte. Picas explica que, tot i el que el poble decideixi, també «es mirarà la partida econòmica»,

ja que en la situació en què es troben actualment s'haurà de fer alguna modificació i, per tant, «dependrà de si podem assumir la partida o no». El que sí és cert, segons Picas, és que «la realitat que estava projectada i la d'ara, no qualla i s'ha de canviar».

Una de les opcions que es podria tenir en compte és destinar-ho a lloguer per joves o bé que «alguna empresa ho pogués gestionar». Ara bé, sobre la taula hi ha diverses opcions, però, al final, seran els gombrenesos i gombrenesos qui acabaran determinar el futur d'aquest equipament.

Vaga de Renfe amb serveis mínims i afectacions desiguals

RIPOLL Judith Espert

La vaga convocada pels treballadors de Renfe, aquest divendres, va transcórrer sense incidències remarcables. Els serveis mínims previstos per les hores de màxima afluència van complir-se tot i que els usuaris se'n van veure afectats. En Miquel Nieto, de Queralbs, va ser testimoni directe de les incidències provocades per la parada, ja que «ahir em vaig haver de quedar a Vic perquè el tren anava amb més de 50 minuts de retard» i va lamentar que «la informació no ha estat suficient». Per la seva banda, l'Eva Carbonell i la Laura Llanos es van veure afectades en menor mesura, ja que «el tren que agafo surt a la mateixa hora de sempre», va explicar la primera i «per sort, els trens que utilitzo entren dins els horaris dels serveis mínims», va relatar la segona.

També els turistes van patir les conseqüències de la vaga. En Sjorep Vresema, d'Holanda, que havia passat uns dies a la comar-



La vaga es va allargar durant 23 hores

ca va explicar que «sabem que hi ha serveis mínims. No coneixem el motiu de la vaga, de ser per diners. Per nosaltres no és un problema».

Els motius de la convocatòria eren reclamar més inversions a les empreses, frenar un procés de privatització que segons els sindicats és més intens a Catalunya i exigir un pla de xoc per frenar els atacs violents al personal dels trens. Els sindicats es queixen de la manca de seguretat amb què

han de fer la seva feina i també una manca de plantilla històrica. Reclamen el desplegament de forces de seguretat -Mossos, agents locals o policia privada- per resoldre aquesta situació i lamenten el desinterès de les administracions per resoldre aquesta situació. Per això, demanen més personal de seguretat en trens i estacions i uns procediments més eficaços que permetin donar una resposta ràpida quan es produeixen aquesta mena de situacions.

Ribes de Freser vol analitzar l'ADN de les caques dels gossos per multar-ne els propietaris incívics

RIBES DE FRESER **Albert Güell**

L'ajuntament de Ribes de Freser vol posar fi a les defecacions d'animals a la via pública, tal com li han demanat els veïns en reiterades ocasions. Dilluns al vespre va aprovar la modificació de l'ordenança de tinença d'animals, en el marc del ple ordinari del mes de febrer, que contempla crear un cens de gossos, als quals se'ls prendrà una mostra d'ADN i d'aquesta manera, es podran identificar les seves defecacions i sancionar als propietaris. La voluntat és realitzar proves gratuïtes a tothom, sempre hi quan «els propietaris s'adaptin als horaris que l'Ajuntament proposarà, que seran amplis i còmodes perquè vagin bé a tothom», va detallar el batlle. Es parla de multes de 100 euros i, en cas de reiteració, la quantitat pujaria fins als 300 euros. Aquest procés porta cert temps, però la voluntat del consistori és resoldre la problemàtica, no al 100%,

però sí amb un percentatge bastant elevat. Ara mateix, en algunes zones del municipi les defecacions són un problema de salut pública, principalment als passejos com l'Àngel Guimerà. L'ajuntament vol un Ribes net: «**Hem de posar control a les deposicions d'excrements d'animals a la via pública perquè l'hem de conservar en les millors condicions de neteja i salubritat**», va sentenciar l'alcalde Marc Prat.

L'Ajuntament vol que la mesura serveixi per tenir un Ribes net

L'ordenança també contempla que estarà totalment prohibit deixar menjar, com pasta i arròs, en espais públics per alimentar els gats com ja ha passat, per exemple, al castell de Sant Pere. En cas contrari, es contempla una sanció de 50 euros. La mo-

dificació de la tinença d'animals va ser aprovada per sis dels vuit regidors presents al ple. Dos dels regidors d'ERC, Jordi Maymó i David Vigo, es van abstenir al no tenir clara la delimitació de l'ordenança pel que fa a les defecacions, que estèn la possibilitat de sanció a tot el terme municipal. La portaveu republicana va exposar que «en la sessió informativa no van quedar alguns punts clars com, per exemple, delimitar bé a on poden anar o no els gossos».

D'altra banda, el vist-i-plau a l'ordenança de participació i informació ciutadana va servir al grup municipal d'Esquerra per demanar a l'equip de govern més participació en les decisions del poble i no tanta informació de fets consumats. L'alcalde va afirmar està cansat de l'actitud dels republicans i va definir el posicionament d'Esquerra com «**pixar fora de test**», en relació als retrets de Maria Perramon de no convidar-los a dos actes recents.



Un moment del ple de dimarts al vespre a l'ajuntament ribetà

A més a més, la republicana va exposar que «**per exemple, en el tema turisme, que sembla el tema estrella, perquè no ens asseiem plegats i en parlem, el planifiquem i el treballem junts?**». Marc Prat es va defensar dient que eren activitats que no estaven organitzades per l'ajuntament. A la part final del ple, l'alcalde va demanar disculpes per si havia ofès algú amb els seus comentaris, que van ser

acceptades, però el seu posicionament és clar. L'equip de govern sempre col·laborarà amb l'oposició pel bé del poble, sobretot en els temes importants. La voluntat d'Esquerra és sumar per millorar Ribes i no fer una oposició dura. En el ple es va visualitzar una vegada més. Van donar suport a la majoria de punts i es van abstenir en tres més, sense contar l'anècdota de la votació de l'ordenança d'animals.

IV Jornada de l'Esport Femení
Girona 06/03/16
Plaça Salvador Espriu
Plaça del Lleó
Riu Onyar
De 9.30 a 14 h

Activitats d'iniciació per a nenes, adolescents i dones

Exhibicions, tornejos, entrenaments magistrals...

"DONA" UN PAS PER L'ESPORT

NOIA, NO ET TALLIS!
ESCULL EL TEU ESPORT
I PRACTICA' L!!

+INFO
www.jornadaesportfemeni.cat

1.700 persones ja han participat en el cribratge de càncer còlon i recte

CAMPDEVÀNOL Judith Espert

Un any després de la posada en marxa del programa de detecció precoç de càncer de còlon i recte a la comarca, 1.706 persones

s'han realitzat la prova. Una xifra que suposa el 46% de la població convidada a participar en el programa (veïns d'entre els 50 i els 69 anys).

De totes les proves realitzades,



L'hospital de Campdevànol és un dels components fonamentals del programa

EL RIPOLLÈS

si hi ha restes de sang a la femta. La participació al programa és voluntària i biennal. Es convida a la població per mitjà d'una carta i se'ls informa de com participar-hi. Es realitza un segon enviamment de recordatori a aquelles persones que no hagin contestat en dues setmanes.

El càncer de còlon i recte ha esdevingut la segona causa de mort per càncer a Catalunya. Cada any es diagnostiquen 4.000 casos nous arreu del país. La majoria de càncers es desenvolupen a partir de pòlips adenomatosos. Donat que aquest càncer és asimptomàtic fins que està molt avançat, és molt important la participació en aquest tipus de programes de detecció precoç, per mitjà de la detecció de sang oculta en femta, l'única prova que ha demostrat la seva eficàcia en assaigs controlats aleatoritzats.

en 113 casos el resultat ha estat positiu. Aquestes persones, han estat citades per fer-se una colonoscòpia, de les quals 84 ja se l'han realitzat. Unes proves que han donat com a resultat la confirmació de cinc pacients

amb càncer, a més de detectar adenomes de mig i alt risc a 29 pacients, els quals s'han sotmès a tractaments preventius per evitar futures patologies. El mètode de cribratge es fa a partir d'una anàlisi per detectar



AJUNTAMENT DE RIBES DE FRESER

CONVOCATÒRIA D'UNA PLAÇA LABORAL INTERÍ D'AUXILIAR ADMINISTRATIU A L'AJUNTAMENT DE RIBES DE FRESER

L'Ajuntament de Ribes de Freser, necessita cobrir per urgència una plaça d'auxiliar administratiu. Els aspirants que estiguin interessats a presentar la sol·licitud, han de regir-se per les bases publicades al BOP de Girona número 33 de 18 de febrer de 2016.

Termini presentació: 09/03/2016



Candidatura Patrimoni Mundial UNESCO
Porta de Ripoll

ANUNCI

HABITATGE DE LLOGUER PER A JOVES

Des del 29 de febrer fins al 7 d'abril hi ha oberta la convocatòria per a la presentació de sol·licituds per a l'adjudicació d'un habitatge per a persones menors de 35 anys.

Tant les bases com la sol·licitud es poden obtenir a la web de l'ajuntament o a l'Oficina d'Habitatge de l'Ajuntament de Ripoll.

Característiques bàsiques de l'habitatge: 1 sala menjador, cuina, bany, habitació i traster. Capacitat màxima: 2 persones.
Preu del lloguer: 185€ mensuals.

Ripoll, 26 de febrer de 2016



Candidatura Patrimoni Mundial UNESCO
Porta de Ripoll

ANUNCI

CONVOCATÒRIA DE PRESTACIONS PER AL PAGAMENT DEL LLOGUER 2016

Destinatari: Antics preceptors de l'ajut.

Termini de presentació de sol·licituds: del 29 de febrer a l'1 d'abril de 2016 (ambdós inclosos).

Lloc de presentació: Ajuntament. Oficina d'Habitatge. Cal concertar hora.

Ripoll, 26 de febrer de 2016

Ogassa treballa en la creació de la xarxa de calor

OGASSA Redacció

L'ajuntament d'Ogassa està executant les tasques per poder desenvolupar la xarxa de calor del municipi. Actualment, ja s'han tapat les rases i la caldera ja està col·locada, però «**resta, a dins l'edifici, instal·lar-hi la resta d'instal·lacions**», exposa el batlle Josep Tremps. El consistori espera que en un mes o un mes i mig, la xarxa pugui esdevenir una realitat. D'aquesta manera, Ogassa vol fer un pas més per utilitzar una font d'energia neta, que, a més a més, suposarà un estalvi econòmic per la població. Tanmateix, Tremps afirma que és «**un combustible que tens a casa i, per tant, deixes de dependre de factors exteriors**».



GUILLEM SÁNCHEZ

La Fundació MAP acosta el seu teatre als alumnes de secundària

RIPOLL J.E.

Aquest dijous, la companyia La Tropa de la Fundació Map representarà l'obra de teatre *La Pepa* al teatre Comtal de Ripoll davant

dels alumnes de secundària de la comarca. Abans d'anar a veure la representació, un grup de professionals han fet un treball a classe per contextualitzar l'obra i aprofundir en els diferents as-

pectes de la discapacitat. Durant el mes d'abril, es realitzarà el treball amb grups de primària amb l'obra *El petit príncep* que el mes de maig interpretarà la companyia El tramvia de l'entitat.

El conseller Rull es compromet a racionalitzar els horaris de la R3



PQ NO ENS FOTIN EL TREN

TORELLÓ Redacció

Dilluns es va produir la primera trobada entre el nou conseller de Territori i Sostenibilitat, Josep Rull, i el col·lectiu Perquè no ens fotin el tren. El grup va fer èmfasi en tres aspectes cabdals: en primer lloc, la racionalització dels horaris; també l'accessibilitat dels trens i estacions i, finalment, la solució de qüestions de funcionament ordinari que permetin generar una certa fiabilitat i confiança com, per exemple, la puntualitat o l'increment del nombre de vagons en funció del nombre dels usuaris.

En aquest sentit, el conseller es va comprometre a fer una proposta durant el 2016 pel que fa a la primera qüestió. En l'àmbit de les millores, Rull va explicar que la R3 és una línia on tenen clar que cal intervenir de manera prioritària, conjuntament amb la R4, l'R11, R15 i l'R16 i que, per tant, tindrà un pla de millora específic. El col·lectiu afirma que «**som conscients que totes aquestes propostes de millora es troben en una fase molt inicial, però des del Grup continuarem vetllant i pressionant perquè les institucions i organismes implicats les executin**».

La biblioteca Lambert Mata de Ripoll fa balanç

RIPOLL Redacció

La Biblioteca de Ripoll va tenir 92.105 visitants en tot l'any 2015, una mitjana de 318 usuaris per dia, va fer 126 activitats, entre presentacions de llibres, exposicions, xerrades de cinema, hores del conte, clubs de lectura...

La Biblioteca té 6.326 carnets d'usuaris i va fer 44.471 préstecs el 2015. Entre els llibres més dei-

xats figuren títols com *La Bíblia de pedra* de Marc Capdevila, *Misión olvido* de la María Dueñas, o la trilogia del *Bastán* de la Dolores Redondo. Pel que fa a novel·la juvenil, el llibre més deixat ha estat *Wonder*, de R.J. Palacio. La Biblioteca alhora ha tingut 11.098 visites en línia i fins a 9.422 connexions a través dels ordinadors disponibles al servei del públic i 1.434 connexions a la xarxa wifi.

El Refugi d'Animals del Ripollès millorarà en les mesos vivents

RIPOLL Judith Espert

Ara fa un any, el Consell Comarcal del Ripollès va assumir la gestió directa del Refugi d'Animals comarcal a través de personal i mitjans propis. El vicepresident de l'ens, Josep Coma, en fa una valoració «positiva», ja que, en primer terme, «**el personal té molta estima pels animals i això es nota**», un fet que es constata, segons Coma, en l'estat dels gossos i els gats que es troben en aquest emplaçament. Des que es va fer l'aposta per la gestió directa, el refugi acull en períodes prolongats una quarantena d'animals, que «**és gairebé el límit de la seva capacitat**», però el vicepresident confirma que «**al llarg de l'any passen per aquí un centenars de gossos i gats, la majoria dels quals acaben sent recuperats**».

La voluntat des de fa uns mesos és que més animals dels que es hi ha al Refugi puguin trobar una família que els adopti i, és per aquest motiu que s'han modificat les taxes d'adopció per promoure-ho.



LAURA SEGUR

El Consell va assumir la gestió directa del Refugi el març passat

El Ripollès té una de les taxes més barates en comparació a d'altres comarques veïnes, tot i que pel 2017 «**s'assolirà l'increment màxim tarifari en el cas de l'adopció i, per tant, voltarà a l'entorn dels 114 euros**». Tanmateix, s'ha previst que si l'animal és més gran dels set anys o té alguna malaltia crònica, es redueixi la taxa fins als 74 euros.

Des de l'ens comarcalista es preveu destinar una partida pressupostària «important» per millorar les instal·lacions del Refugi.

Podrien voltar els 20.000 euros i es destinarien, sobretot, «**a la millora general de les instal·lacions com en tendals, eliminació de plàstics, millora del circuit perimetral de valles o canviar la zona de sorres de sauló**». També es proposarà un augment de la capacitat del refugi ripollès, ja que es promourà la construcció de tres nous boxes que permetran «**en moments de màxima capacitat, acollir fins a sis animals a aquestes instal·lacions**», va apuntar el vicepresident del Consell.

Ribes de Freser renova la il·luminació amb sistemes més eficients

TORELLÓ Redacció

Mitjançant la Campanya del "Pla a l'Acció" de la Diputació de Girona dins la convocatòria de l'any 2015, l'Ajuntament de Ribes ha pogut renovar més de 80 lluminàries de baix consum amb tecnologia més eficient. La substitució dels llums existents tenien un consum de més de 6.000 watts i amb les noves lluminàries s'ha pogut reduir el

consum a més del 50%. Per tant, l'aposta per aquesta actuació ha estat la de reduir principalment el consum energètic, l'escalfament dels llums i la conseqüent reparació de les bombetes. La substitució ha estat finançada gairebé al 100% i forma part d'una acció dins el Pla d'Acció per l'Energia Sostenible, signada en el Pacte d'Alcaldes durant l'any 2012, en el qual l'Ajuntament de Ribes hi forma part.

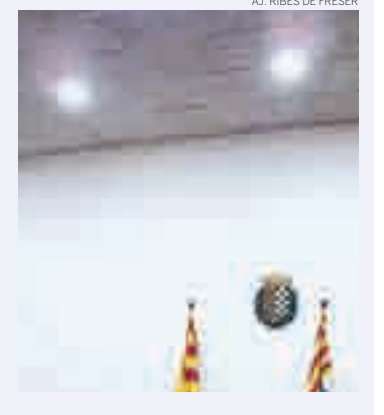

AJ. RIBES DE FRESER



HOTEL GRÈVOL
★★★★
Llanars
Camprodon

Hotel Grèvol ****
Spa - Restaurant
Avda. Les Saletes, 7
17869 Llanars (Girona)
T. 972 74 10 13
info@hotelgrevol.com

hotelgrevol.com

Gastronomia i
Celebracions al Grèvol

El nostre restaurant

MENÚ GRÈVOL



25 € preu per persona
IVA inclòs

**MENÚ GASTRONÒMIC
A LA CARTA I ARROSSOS**



35 € preu per persona
IVA inclòs

MENÚ CELEBRACIONS



A partir de
preu per persona
IVA inclòs **39 €**

L'ivorià Tiken Jah Fakoly, Brams i Nyandú se sumen al Clownia 2016

BARCELONA Redacció

Tres dies i 24 bandes. Aquesta és la proposta del festival Clownia, organitzat per Txarango i l'Ajuntament de Sant Joan de les Abadesses, entre altres, pel 23, 24 i 25 de juny. Per primer cop, el grup ripollès no formarà part del cartell, però l'aposta musical és potent, amb noms tant coneguts com Brams, Itaca Band, Buhos, Nyandú, Tomeu Peña, Animal o Pepet i Marieta, entre altres. També es comptarà amb figures com Tiken Jah Fakoly,

un dels principals referents del *reggae* africà, els britànics Will and the People o La Raíz.

Com ja és habitual, hi haurà concerts gratuïts a la plaça major, on hi actuaran Tomeu Peña i Séptimo A. Pel que fa al *Festiclown*, enguany comptarà amb els *shows* de l'actor Pepe Viyuela, Kanbahiota i de Los Pringaos, entre d'altres. A l'Àgora, espai destinat a espectacles de circ, en destaca Marabunta.

Una altra de les novetats d'aquesta edició és una zona d'acampada exclusiva per a famílies, i separada de

la zona d'acampada general, per tal de preservar el descans dels menys noctàmbuls.

També aquest 2016, Clownia estrenarà una «fira d'entitats, cooperatives i organitzacions» vinculades a l'economia solidària, la sostenibilitat o el fenomen migratori, va detallar el cantant de Txarango, Alguer Miquel. «Volem que serveixi per posar la llavor del pensament crític, i que Clownia se sumi al mapa d'espais i festivals que són petits despertars que mostren que es pot viure de manera molt



Foto de família dels assistents a la presentació

CONCURS DEL CARTELL DE LA FESTA MAJOR DE RIPOLL SANT EUDALD 2016

BASES DEL CONCURS

1. Hi pot participar tothom que tingui més de 18 anys, de manera individual o col·lectiva, presentant una única obra original i inèdita.
2. El format del cartell haurà de ser de 297mm x 420mm (DIN A3), en posició vertical.
3. Junt amb el cartell original, és necessari entregar una còpia de l'original en suport informàtic, preferiblement en format TIFF (300 ppp), PSD, FH, o AI.
4. El cartell es pot fer en qualsevol procediment o tècnica i sense límit en TUS de color, ja que es reproduirà en quadricromia. S'ha de presentar sense emmarcar ni amb margos addicionals, i no ha d'anar signat.
5. Les obres s'han de presentar muntades sobre cartó ploma.
6. El tema del cartell és lliure, amb l'única obligatorietat que hi consti el text següent: "FESTA MAJOR-SANT EUDALD 2016-RIPOLL- DEL 10 AL 16 DE MAIG (o bé: 10, 11, 12, 13, 14, 15 i 16 DE MAIG)".
7. També hi haurà el logotip oficial de l'Ajuntament de Ripoll, el de la Comissió de Festes i el de la candidatura a la UNESCO de la Portalada del Monestir (s'haurà de deixar un espai a la part inferior del cartell perquè després es puguin introduir aquests logotips o descarregar-los de la pàgina web de l'Ajuntament).
8. Per a cada treball original, l'autor/a ha de presentar dos sobres: un amb el cartell i un pseudònim, i l'altre, l'anat, amb el pseudònim, les seves dades i un telèfon de contacte.
9. Les obres s'han de lliurar a l'atenció de la Comissió de Festes a l'Ajuntament de Ripoll de dilluns a divendres de 8h a 14:30h o de dimarts a divendres de 16h a 20h al Casal de Joves El Galliner.
10. El termini d'admissió dels treballs serà el dijous 10 de març a les 20 hores.
11. L'elecció del cartell guanyador es realitzarà mitjançant votació popular durant la Fira de les 40 hores de Ripoll (dies 11, 12 i 13 de març) i la deliberació d'un jurat format per professionals de l'àmbit de les arts gràfiques. En la puntuació final del concurs, la votació popular atorgarà el 50% dels punts i el vot del jurat el 50% restant.
12. En una primera fase, els 10 cartells més votats mitjançant la votació popular passaran a la valoració del jurat. A la votació popular s'atorgaran 10 punts al cartell més votat, 9 al 2n, i així successivament fins arribar al 10n més votat que s'emportarà 1 punt. La resta de cartells no optaran a la puntuació del jurat. El jurat realitzarà les valoracions dels 10 cartells seleccionats seguint el mateix mecanisme de puntuació.
13. Per a l'elecció del cartell guanyador, es sumaran les puntuacions obtingudes en els dues fases, resultant guanyador aquell cartell amb una puntuació superior. En cas d'empat, guanyarà aquell que hagi obtingut una millor puntuació en la fase de votació popular.
14. La Comissió de Festes es reserva el dret de declarar desert el premi si, segons els seus criteris, no s'ha presentat a concurs cap treball que compleixi els requisits mínims de qualitat.
15. El premi està dotat amb 300€.
16. El veredicté es farà públic el dijous dia 17 de març de 2016.
17. Els treballs no premiats es podran recollir des del dilluns 21 de març fins al divendres 6 de maig a l'Ajuntament de Ripoll. Un cop passada aquesta data, l'Ajuntament no es fa responsable dels treballs no retirats.
18. El cartell guanyador quedarà en propietat de l'Ajuntament de Ripoll, que pot reproduir-lo i adaptar-lo a diferents formats i suports per difondre la Festa Major del 2016. En tots els casos s'afegirà al cartell el nom de l'autor.
19. La participació en aquest concurs pressuposa l'acceptació d'aquestes bases. Qualsevol detall no concretat serà resolt per l'organització. Els autors/es es responsabilitzen totalment de la inexistència de drets a tercers i de tota reclamació per drets d'inmatge de les obres presentades.
20. Per qualsevol dubte o aclariment contactar amb la Comissió de Festes de Ripoll al correu electrònic la.comi@ripoll@gmail.com.



diferent a com ho fem ara».

Txarango no tocarà aquesta vegada, però han deixat la porta oberta a compartir escenari amb algun dels grups en qualsevol moment. El cantant santjoaní va afirmar que «esperem que la gent vingui amb ganes de passar-s'ho bé, que el poble els aculli com els ha acollit sempre, perquè l'ambient a Sant Joan és inigualable».

Tant el grup com l'alcalde santjoaní, Ramon Roqué, van destacar i celebrar l'entusiasme de totes les parts perquè tot surti rodó. Ro-

qué va remarcar que «Clownia és un motor social perquè són moltes les persones, les entitats que se sumen a l'organització de forma voluntària, generosa, i que fan que tot funcioni, que tot estigui a punt per acollir tots aquests milers de persones. La veritat és que també és una bona eina de dinamització econòmica». L'ajuntament destina uns 30 mil euros perquè Clownia sigui possible. La previsió de visitants per la tercera edició és d'unes 5.000 mil persones.

Conveni entre FGC i la federació d'hostaleria de Girona

RIPOLL Redacció

El president de la Federació d'Hostaleria de les comarques de Girona, Antoni Escudero, i el president de la FGC, Enric

Ticó, van signar, un conveni de col·laboració amb el qual tots els empresaris associats a la patronal podran obtenir descomptes d'entre en la compra de forfets de les estacions d'esquí gironines.

L'exposició de la Portalada de Ripoll, al Palau Robert

RIPOLL Redacció

El Jardí del Palau Robert acull, del 2 de març al 10 d'abril, l'exposició itinerant *Portalada de Ripoll. Candidatura Patrimoni Mundial UNESCO*, una iniciativa de l'Ajuntament de Ripoll per donar a conèixer la Portalada romànica del Monestir de Ripoll i ampliar els suports a la candidatura. La mostra, de petit format, consta de cinc plafons de dues cares

amb imatges i elements gràfics i textos en català, castellà, anglès i francès. Una informació que destaca els elements més singulars i la història de la Portalada de Ripoll. Amb aquesta exposició, que l'Ajuntament de Ripoll va encarregar al Centre d'Estudis Comarcals del Ripollès, es dona continuïtat a la tasca de promoció de la Portalada de Ripoll i es pretén aconseguir el màxim suport per a la candidatura.

ARRIBA LA PRIMAVERA... I LA PRIMERA RIPIGANGA DE 2016

COMENÇARÀ AIXÍ LA TEMPORADA DE FIRES I MERCATS DE PRIMAVERA A LA CAPITAL DE COMARCA, AMB LA FIRA DE LES 40 HORES A TOMB DE CANTONADA I MOLTES MÉS DURANT ELS PROPERS MESOS

RIPOLL **XAVI ROURA**

Tot i les nevades recents, la primavera és cada cop més a prop i el bon temps també és a tocar. Els comerciants veuen ja la bonança meteorològica i comencen a plantejar-se sortir al carrer per atreure veïns i veïnes per, en definitiva, fomentar el comerç i començar a moure Ripoll i la comarca de cara al bon temps. La primera mostra d'aquest fet és que la primera Ripiganga del 2016 se celebrarà el proper diumenge, 6 de març. La Unió de Botiguers ja ho ha confirmat, l'ajuntament ho ha inclòs al calendari de fires i mercats i els ciutadans ja tenen un motiu més per sortir a fer un tomb per Ripoll al llarg del matí de diumenge.

UN XIC DE TOT I UN POC DE MÉS

El lloc serà l'habitual de la Ripiganga: davant de l'ajuntament de Ripoll, on sempre hi ha prou espai per disposar un bon grapat de parades, a més de diversos inflables per distreure i divertir la mainada una bona estona. Per si no fos prou, la quitxalla també podrà gaudir de tallers infantils. Entre tots els qui passin per la Ripiganga aquest diumenge, a més, se sortejaran 200€. Si, a més, hi afegim que tot plegat s'esdevindrà amb un període de només 4 hores (de les 10 del matí a les 2 de la tarda), podem afirmar sense por d'equivocar-se que aquesta Ripiganga promet molt.



EL RIPOLLÈS





JOAN SARRIA

Sergi Pérez, director de la pel·lícula 'El camí més llarg per tornar a casa', va ser a Ripoll divendres

AUDIOVISUAL

EL MILLOR FILM DELS GAUDÍ
FA PARADA A RIPOLL

'EL CAMÍ MÉS LLARG PER TORNAR A CASA' ES VA PRESENTAR AL COMTAL

RIPOLL XAVI ROURA

El Cineclub ARIC de Ripoll estava d'enhorabona aquest divendres. I és que va organitzar al Comtal de Ripoll la projecció d'una pel·lícula d'alta qualitat, com és *El camí més llarg per tornar a casa*, estrenada aquest 2015 i vencedora del premi a la Millor Pel·lícula dels VIII Premis Gaudí, de l'Acadèmia del Cinema Català, celebrats fa escasses setmanes. El seu director, Sergi

Pérez, va ser a Ripoll per poder presentar la pel·lícula a les desenes de persones que s'havien aplegat al Comtal per veure-la. Un cop acabada la projecció de la pel·lícula, Pérez va romandre una estona més al Comtal per conversar amb el públic assistent sobre el llargmetratge i compartir impressions. La qualitat de la pel·lícula i la presència del seu propi director va esdevenir un bon atractiu perquè es pogués registrar una bona entrada i partici-

pació al Comtal.

Pérez, preguntat sobre l'èxit del film, comentava que estava «**molt content, perquè va començar sent una pel·lícula molt petita, amb un pressupost molt petit, i el recorregut ha estat bastant positiu. Estem molt feliços!**» Armand Escandell, del Cine Club ARIC, declarava que «**creiem que és un valor afegit bastant important: poder veure la pel·lícula i poder comentar-la amb el director mateix.**»

LITERATURA

CONCURS
RELATS ERÒTICS

El IV Concurs de Relats Eròtics organitzat per l'editorial digital Neurosi va acabar tenint dos noms propis. D'una banda, l'escriptor folgueroenc Pere Pèries; d'altra banda, un altre escriptor vingut de lluny, el castellanenc Juan Manuel Velasco; els dos van ser els guanyadors *ex aequo* del concurs. La Taverneta de Ripoll



es va omplir de persones amb ganes de sentir el veredict del jurat i d'escoltar també la música del Trio LSD, creat expressament per a l'ocasió. També durant l'acte es va presentar el llibre d'aquesta edició del Concurs en paper i en format digital. Jordi Caballeria, director de l'editorial, va ser el conductor de l'acte.



JOAN SARRIA

TEATRE SOLIDARI
A RIPOLL

RIPOLL XAVI ROURA

Diuenge a la tarda va tenir lloc al Comtal de Ripoll l'obra de teatre "L'Hostal de la Glòria", un clàssic de Josep Maria de Sagarra. Els encarregats de dur-lo a l'escenari van ser els membres de Catalònia Teatre, de Cornellà de Llobregat. La recaptació de l'esdeveniment es va destinar a benefici

del Centre de Distribució d'Aliments El Graner, de Ripoll. Al voltant de 200 persones van ser les que es van aplegar al Comtal per poder veure l'obra i que, de retruc, van col·laborar amb la tasca del Graner. Els voluntaris de Creu Roja presents a l'acte van valorar «molt positivament» l'ajuda desinteressada del públic que havia omplert el Comtal una vegada més.



L'obra de teatre es va representar al Comtal de Ripoll

Juan Manuel Velasco,
guanyador ex aequo
del concurs

L'ERÒTICA DE LA SORT

No crec en la sort, perquè només consisteix en la cura extremada i sostinguda dels detalls. Sí que entenc, en canvi, la necessitat d'aquest mínim percentatge d'atzar per obtenir èxit en un projecte, sia puntual o sia vital. El meu nom és Juanma Velasco, un castellanenc desconegut a la comarca del Ripollès fins fa pocs dies. Sóc escriptor, escriptor a temps complet, escriptor tant per a mi quan escric des de mi, com igualment escriptor quan elaboro textos per a tercers en la meua condició de negre a la nova manera des del meu espai web (www.teescribologuequieras.com). Un escriptor que fa uns quants dies va tenir un aneurisma d'orgull en recollir el premi com a co-guanyador del IV Certamen de Relats Eròtics convocat per Neurosi i el seu factòtum, Jordi Caballeria. Un mateix sempre ha estat procliu a introduir escenes eròtico-sexuals a les seves tretze novel·les escrites, un mateix sempre ha procurat construir aquests passatges amb un equilibri entre allò literari, explícit i singular, fugint de la grolleria, de la rusticitat i d'allò suat, gastat. Tinc bons amics que han llegit la meua obra completa, per voluntat pròpia, exempta d'amenaques per part de l'autor, i són conscients, per tant, de la meua inclinació cap a aquest tipus d'escenes. De fet, una amiga que va devorar la meua última novel·la publicada va afirmar en concloure-la que «*les Ombres de Grey, al costat de Temblores para una República, semblava literatura infantil*». Volgué aquest atzar a què al·ludia que un dels meus còmplices literaris, de sobrenom *Mañana*, em fes arribar un retall amb el certamen de Neurosi acompanyat d'una quasi ordre: «*Presenta't*» (encara que el meu llatí culte és el castellà, amb el *vulgar* me'n surto amb el valencià). I li vaig fer cas, m'hi vaig presentar. Amb un relat, *Lo que el cielo ha unido*, embatat en un context d'escepticisme sobre el canvi climàtic, un altre dels meus molins contra els quals desplego la meua llança per combatre l'epidèmia de credulitat que l'envolta. Ja desentès del certamen, un dia de principis de febrer, un també desconegut aleshores per a mi, Jordi Caballeria, em va escriure per comunicar-me que la cura històrica dels meus detalls amb la paraula escrita havia fructificat, i que era el co-guanyador del certamen. Després de la meua estança a Ripoll, segueixo sense creure en la sort perquè si al meu amic *Mañana* no l'hagués convençut la meua manera d'afrontar el sexe a les novel·les, no m'hauria exhortat a concórrer. De la mateixa manera que l'infern, com va dir Sartre, són els altres, la sort, escrit sense arrogància de cap mena, sóc jo, tu, ell.

LITERATURA

L'ESCRITORA MARIA BARBAL VISITA EL CENTRE DE FORMACIÓ D'ADULTS

El propassat dimecres 2 de març a la tarda, la romanista i escriptora trempolina Maria Barbal va visitar el Centre de Formació d'Adults del Ripollès. El motiu de la visita era per parlar principalment de la seva coneguda obra Pedra de Tartera, la primera que va escriure i amb la qual va guanyar el Premi Joaquim Ruyra l'any 1985. Tot i fer més de 30 anys de la seva publicació, l'obra segueix captivant el públic.

FOTOGRAFIA

SETCASES INAUGURA UNA EXPOSICIÓ DE FOTOGRAFIA

Aquest dimecres 2 de març, Setcases va inaugurar l'exposició de fotografia d'alta muntanya Primera al Matterhorn, 150 anys. Una història de cine. És una mostra basada en fotogrames i cartells de pel·lícules que han reproduït aquesta dramàtica ascensió que va significar la fi de l'era daurada de l'alpinisme. L'exposició romandrà a la Sala dels Estudis de Setcases fins al proper 31 de març.

EXPOSICIONS

CAMPRDON ACULL UNA EXPOSICIÓ SOBRE LA FAUNA AUTÒCTONA DEL RIU

L'Oficina de Turisme de Camprodon acull des del 2 de març i fins al 10 del mateix mes l'exposició LIFE Potamo fauna, sobre vida animal autòctona del riu. En aquest cas, la mostra versa sobre la conservació de la fauna fluvial d'interès europeu a les diverses conques dels rius Ter, Fluvià i Muga. A més, el proper 5 de març, l'Oficina acull una xerrada sobre la fauna invasora dels espais fluvials, i les seves conseqüents amenaces per a la biodiversitat autòctona.

TALLERS

TALLER D'AMANIDES PER A JOVES A RIBES DE FRESER



Si bé fa un parell de setmanes se celebrava a Campdevàrol el taller Masterchef d'Amanides per a joves de la localitat, aquest dilluns 29 de febrer va ser el torn de Ribes de Freser. Durant un parell d'hores, els interessats en millorar tècniques a la cuina, van poder aprendre a elaborar amanides d'allò més entretingudes a la Sala d'Exposicions del Casal de Cultura del municipi en bona companyia.

XERRADES

RIPOLLÈS.COR PARLA SOBRE CARDIOPATIA ISQUÈMICA A RIBES



Ripollès.cor segueix endavant amb el seu calendari d'activitats, a raó d'una o dues per mes. Així doncs, va encetar aquest mes de març amb la conferència de dimarts, anomenada Prevenció, control i factors de risc de la cardiopatia isquèmica, a càrrec del metge Jaume Agustí, i amb la col·laboració de l'Associació de Dones de la Vall de Ribes. L'esdeveniment va tenir lloc al Teatre Municipal de Ribes de Freser.

FESTES

FESTA INFANTIL A SANT JOAN EN BENEFICI DE LA COLLA GEGANTERA

Diumenge 28 de febrer va tenir lloc al pavelló de Sant Joan de les Abadesses una festa per a la mainada, per col·laborar amb la Colla Geganter del poble.

A la festa hi va haver inflables, s'hi van realitzar tallers de tota mena i els Grallers van tocar la seva música per, entre tots, animar la mainada i col·laborar amb els Geganters.



dijous **3/03** diumenge **7/03**



INS ABAT OLIBA B



IE SANT JOAN DE LES ABADESSES A

dimecres **9/03** dijous **10/03** diumenge **13/03**



ESCOLA VEDRUNA B



SECCIÓ D'INSTITUT GERMANS VILA RIERA A



DIMECRES
A LES **21.00h**

DIJOURS
A LES **16.30h**

DIUMENGE
A LES **15.00h**



EL RIPOLLÈS



L'Associació de Dones de la Vall de Ribes sempre ha estat molt implicada a la vida social de la Vall

25 ANYS DE L'ASSOCIACIÓ DE DONES DE LA VALL DE RIBES

VALL DE RIBES XAVI ROURA

La Vall de Ribes té una associació molt viva. I aquesta entitat arriba a la seva vint-i-cinquena primavera aquest diumenge, 6 de març. L'Associació de Dones de la Vall de Ribes celebrarà en gran tan assenyalada data, amb diverses activitats per atreure veïns i veïnes de tota la vall però, sobretot, per passar-ho bé i festivar un xic.

ACTIVITATS

Començarà el programa d'activitats una missa a l'Església Parroquial de Ribes de Freser a les 11.30 de diumenge. La seguirà una bona actuació dels Geganters i Grallers de Ribes, així com un dinar popular al pavelló a les 14.00 del migdia. Un cop acabat el dinar, la sobretaula serà amenitzada per Coll Bardolet.

Tot plegat, una bona celebració per una associació que porta des

dels anys 90 acumulant sòcies –ja són 565– i que es caracteritza per l'organització d'un munt d'activitats, xerrades, cursos, i sempre ha donat suport a altres entitats locals. Volen que la gent –i no només les dones– es mogui, participi, doni vida a la vall. Si no és amb el seu calendari d'activitats habitual, aquest cap de setmana, a més a més, aconseguiran moure encara més la gent amb la seva ben merescuda celebració.

LITERATURA

L'HORA DEL CONTE, EN CLAU FEMENINA

Habitualment, la biblioteca Lambert Mata de Ripoll celebra l'Hora del Conte, on els més menuts aprenen i es diverteixen alhora. Dilluns, dia 7 de març, l'Hora del Conte, a la sala Josep Anglada, tindrà un especial toc femení, amb motiu del Dia Internacional de la Dona Treballadora.

HOMENATGES

HOMENATGE A LES DONES DEL TÈXTIL A RIPOLL

L'ajuntament de Ripoll organitzarà el pròxim dimarts 8 de març, a la sala Eudald Pradell del consistori, un acte de petit format en homenatge a les dones del sector tèxtil de Ripoll. El motiu també és el Dia Internacional de la Dona Treballadora.

TROBADA INTERGENERACIONAL A VALLFOGONA PEL DIA DE LA DONA

EL RIPOLLÈS



VALLFOGONA DE RIPOLLÈS X.R.

Amb motiu del Dia Internacional de la Dona Treballadora, Vallfogona celebrarà aquest dimarts 8 de març una trobada intergeneracional, perquè els més

petits descobreixin, a partir d'experiències reals, com era la vida de les dones anys enrere a la localitat. L'acte tindrà lloc entre les 15.00 i les 17.00 de la tarda a la Sala Polivalent, i està organitzat per l'ajuntament i l'escola del poble.



EN
L'EDUCACIÓ
DELS
VOSTRES
FILLS,
TREPITGEU
FERM.

5 DE
MARÇ
2016
VINE I
CAMINA
—HI

TELÈFON RESERVACIÓ

LA SALLE MANLLEU



Autoescola COLL

▷ ¡Aprèn ràpid, condueix bé! ◁

Només per matricular-te rebràs

② ENTRADES A PORT AVENTURA
vàlides fins l'1 de setembre.

☎ 638 943 647

☎ 972 700 448

✉ AutoescolaCollRipoll@gmail.com

📘 Autoescola Coll Ripoll

📍 Ctra. de Barcelona, 15, Ripoll

Autoescola
COLL

NÚRIA ESPONELLÀ PRESENTARÀ 'LA FILLA DE LA NEU' A RIBES

RIBES DE FRESER XAVI ROURA

Ja s'ha presentat amb anterioritat a la comarca del Ripollès, però no per això aquesta presentació gaudirà de menys importància: "La filla de la neu", l'última novel·la de l'escriptora Núria Esponellà, es presentarà a Ribes de Freser el pròxim 5 de març a les 18.00 de la tarda, a la Sala d'Exposicions del Casal de

Cultura de la localitat. L'esdeveniment estarà introduït pel filòleg i historiador Miquel Sitjar, i Albert Requena, periodista i director de Catalunya Ràdio a la demarcació de les Comarques de Girona. Serà una presentació especial de fer a Ribes, ja que un dels personatges principals del llibre està basat en la coneguda Anna del restaurant Ca'Anna de Ventolà, a tocar de Ribes.

JOSEP VILAPLANA EXPOSARÀ A LA BIBLIOTECA DE RIPOLL

RIPOLL XAVI ROURA

La biblioteca Lambert Mata de Ripoll, amb la seva aposta per la dinamització de la cultura, acollirà el divendres vinent dia 4 de març una nova exposició a la sala Josep Maria Anglada. En aquest cas, una mostra

que és obra de l'artista Josep Vilaplana i Soy. L'exposició es titula "Aquarel·les, dibuixos a la tinta xinesa i aiguades". Aquesta mostra pictòrica romandrà a la sala Josep Maria Anglada fins al pròxim 31 de març, i sempre serà visitable en consonància amb els horaris de la biblioteca.

TROBADES

TROBADA DELS DELEGATS DELS DONANTS DE SANG

Aquest diumenge 6 de març se celebrarà una trobada de Delegats del Ripollès de Donants de Sang. No es tracta d'una activitat merament lúdica, sinó que consistirà en una sessió de treball conjunt, seguida d'una visita al museu del Cremallera de Núria i, per acabar, un dinar de germanor per a tots els assistents.

XERRADES

CONFERÈNCIA SOBRE APRENTATGE A LLANARS

Llanars organitza aquest dimecres 9 de març a la Cooperativa la conferència "Visió i aprenentatge", a càrrec de l'optometrista comportamental Estel Parareda. La xerrada abordarà el fet que l'aprenentatge està estretament relacionat amb les capacitats visuals de l'individu.

TEATRE

COMENÇA EL CICLE DE TEATRE 'ÍNTIMS' AL COMTAL DE RIPOLL

Aquest divendres 4 de març a les 22.00 de la nit, el Teatre Comtal de la capital ripollesa acollirà en el seu si l'obra de teatre *El Bon Lladre*, original de Conor McPherson. L'interpret d'aquesta obra és l'actor Josep Julien. Aquesta representació forma part del cicle de teatre *Íntims, arts escèniques d'aprop*, que comprendrà tres obres de teatre al març, abril i juny al Comtal.

TEATRE

'TORNA ROBIN HOOD', MÉS TEATRE AL COMTAL DE RIPOLL

Diumenge 6 de març, a les 12.00 del migdia, tindrà lloc una nova representació al Teatre Comtal de Ripoll. L'obra en qüestió és *Torna Robin Hood*, un espectacle teatral d'aventures, que aprofundeix en la necessitat de creure en herois. La parella d'actors que el representa –Francesc Mas i Maria Hervàs– forma part de Teatre Nu, prestigiosa companyia de teatre en l'àmbit català.

'TOC TOC, UNA COMÈDIA DE BOJOS' ATERRA A LLANARS

El grup Teatrus Rotundus, del Casal Camprodoní, presentarà el dissabte 5 de març a les 22.00 de la nit, a la Sala de Ball de Llanars, la seva obra *Toc toc, una comèdia de bojos*. Aquesta representació l'ha vingut oferint al llarg dels últims mesos per tota la Vall de Camprodoní recollint crítiques positives arreu. L'acte l'organitzen conjuntament l'AMPA de l'Escola Les Moreres, l'ajuntament i el grup de teatre mateix.

'CENDRA', TEATRE D'INCREIXENDO, A SETCASES

Setcases també tindrà la seva dosi de teatre aquest cap de setmana, i aquest fet serà gràcies a la representació de l'obra *Cendra*, de la Companyia Increixendo, a la Sala dels Estudis de la localitat. La cita és dissabte a les 19.00 del capvespre. Així es dona continuïtat al cicle de teatre endegat des del consistori setcasí, i a la Campanya de Teatre Amateur d'aquest 2016.

TEATRE CINE
COMTAL
RIPOLL

Torna
ROBIN
HOOD

Teatre
NU

**Diumenge 6
març 2016**
A les 12 del migdia

Generalitat de Catalunya
Institut Català
de les Empreses Culturals



PRINCIPALES

**RIPOLLÈS
GARROTXA
94.9**

**PIRINEUS
99.1**

LA RÀDIO DELS ÈXITS

A large circular logo on an orange background. The word 'RIPOLL' is arched at the top in white. The center features a red circle with 'Fira 40 Hores' in white. Surrounding this is a ring of 20 colorful icons representing various sectors: a car, a crown, a factory, a house, a sewing machine, a shopping bag, a wrench, a laptop, a rocking horse, a lightbulb, a hand holding a tool, a pig, a teddy bear, a handshake, a briefcase, a shopping cart, a car, a crown, a factory, a house, a sewing machine, a shopping bag, a wrench, a laptop, a rocking horse, a lightbulb, a hand holding a tool, a pig, a teddy bear, a handshake, a briefcase, a shopping cart. At the bottom, the dates '11, 12 i 13 de març' are written in white. The year '2016' is displayed in large white numbers at the bottom right. At the very bottom, there is a row of logos for the organizing institutions: Ajuntament de Ripoll, Diputació de Girona, LICT, Diputació de Lleida, Generalitat de Catalunya, and Fira de Girona.

«M'APASSIONA TREBALLAR AMB UN GRUP; REALMENT ÉS EL MÉS BONIC DE LA MÚSICA»

ENTREVISTA A DANI SOLÀ, CANTANT DEL GRUP DE VERSIONS 'THE JUKEBOX'

La 'jukebox' amagada al fons de l'escenari demana una moneda per oferir una cançó. Cinc músics i tota una nit per gaudir dels èxits d'ara i d'ahir. Així és com es presenta 'The Jukebox'

RIPOLL JUDITH ESPERT

Què és *The Jukebox*?

El grup va néixer amb l'objectiu d'amenitzar les festes majors. És un grup pensat perquè pugui agrair-li a gairebé tothom, des de la gent més gran fins a la gent més jove. La nostra voluntat és que cançons que formen part de l'imaginari popular, sonin a la banda. Que tothom les pugui cantar i ballar i no incloure continguts massa enrevessats, sinó continguts per passar-s'ho d'allò més bé.

Quin estil de cançons interpreteu?

Seguim la línia que demanen el tipus de concerts que oferim. És a dir, al principi de la nit hi sol haver gent més gran i, per tant, el repertori va evolucionant. A l'inici sol començar amb música per a gent més adulta i a mesura que avança la nit el repertori avança cap a un públic més jove. Interpretem peces de *rock and roll*, *funky*... Molts estils, però, sobretot, cançons que pot conèixer tothom i que a tothom li poden agradar.

L'escenografia pren força relleu en el vostre espectacle. És un component més de *The Jukebox*?

Sí, és, en certa manera, el concepte que vam definir per poder fer versions, ja que són agrupar estils diferents, que potser no hi ha gairebé que les relacioni entre sí. Vam trobar que la *jukebox* era un concepte que el podríem fer servir per relacionar tots els ingredients per fer un bon *show*. És un focus més de l'escenari perquè entre bloc i bloc juguem força amb què la *jukebox* s'apaga i necessita crèdit, un fet que aprofitem per canviar d'estil i ens relaciona tot el *show*.



Dani Solà, de negre, amb els components del nou grup ripollès amb el públic al darrera, en el seu concert de presentació a Ripoll

En el vostre espectacle convideu al públic a interactuar amb vosaltres.

En un grup com el nostre, que es dedica a les versions, ens serveix per crear molta empatia amb el públic i perquè la gent connecti. Potser amb els *dj's* o altres tipus de música és més fred i nosaltres volem que el contacte hi sigui sempre i sigui molt directe perquè la gent empatitzi i entri dins el concert. Al final, tots aquests aspectes es noten.

Fins a arribar a aquest punt han passat moltes coses. Has format part de *Stamps*, *The Big Blues Theory* i *Suít Up*. Com ha estat aquest recorregut?

És un recorregut que el gaudeixes molt, però per anar professionalitzant el projecte, necessites trobar persones que es puguin comprometre. La música és molt oberta a tothom, que és bo, però és dolent si busques un compromís. De mica en mica, trobes aquestes persones. Durant aquest camí trobes la diferenciació: els que ho volen com a *hobby* i els que s'hi volen dedicar professionalment. N'aprens molt, i a moltes hòsties.

Però tu no ets cantant professional?

No, no. Quan et dediques a l'art no pots tenir aspiracions a no ser que sigui fent classe, sempre has de tenir plans B. Tot va en funció de com t'accepta el públic i de com facis el producte: sense aspiracions,

El projecte el firmen Dani Solà (veu), Albert Molist (bateria), Eudald Molina (baix i veus), Ferran Jaumira (guitarra solista i veus) i Toni Ortega (teclat, guitarra rítmica i veus)

però intentant treballar professionalment.

El panorama musical a la comarca ha començat a créixer.

Perquè creus que està succeint? Penso que la transició de no haver-hi grups ha estat perquè s'han tret les ajudes en cultura. També s'ha de tenir en compte que els preus de l'escola de música són prohibitius, i és el cultiu de músics al Ripollès. Al ser car, potser molts no s'han pogut permetre accedir-hi. Suposo que ara la gent ja ha buscat eines, com fer-se autodidacta, i van sortir coses. Però és complicat perquè hi ha pocs grups al Ripollès. Tot i que hi ha moltes facilitats perquè hi ha locals d'assaig, no s'estan aprofitant com hauria de ser perquè no hi ha prou demanda.

El primer concert va ser pel carnestoltes de Ripoll, fa poc que soneu, però cap a on camina *The*

Jukebox?

Cap a on trobem camí. No tenim massa res establert, estem picant portes, però volem arribar a tantes festes majors com sigui possible. Som conscients que el primer any necessites un rodatge perquè t'han de conèixer i el boca a boca és principal amb els grups, però, en principi, volem ser un grup consolidat de versions.

Teniu dates tancades?

Sí, tenim quatre concerts lligats (el dia de sant Jordi a Sant Joan i per les festes majors de Ribes, Vallfogona de Ripollès...). La veritat és que com ja fa temps que rodem, alguns ja ens coneixen i saben que alguna cosa o altra tindràs entre mans. Vam gravar el primer *show* en vídeo per tal de poder-nos promocionar més i millor perquè, si no, vens fum.

Us proposeu en un futur pròxim presentar algun tema propi?

Realment si es vol fer, ha de ser alguna cosa molt ben pensada. Has de tenir clar quina línia vols seguir, a qui vols arribar, com vols crear el producte... Ha de ser un projecte per dir *algo*. Les versions serveixen per agafar experiència a l'escenari i de treball de grup, però de moment no està previst fer temes propis. Si més no, incloure'ls al *show* de *The Jukebox* perquè ha nascut amb un objectiu molt concret.

Què aporta cada component del grup?

Com a qualsevol projecte, tothom

hi ha d'aportar el seu granet de sorra en funció de les seves habilitats o aptituds. Hi ha moltes coses a tocar (papers, promoció, xarxes socials) i cadascú n'ha d'assumir un rol tot i que encara els estem definint. Ens estem organitzant perquè, si s'ho ha de carregar tot una persona, és inviable.

I dalt l'escenari?

Això, una mica, ja ho defineix qui toca cada instrument, ho defineix la música, ja que generalment els guitarristes solen ser els més extravertits, els baixistes els més tímids... (riu) Però és un *show*: tu ets com has de ser en aquell moment, adoptes l'actitud en cada ocasió segons l'estil o la cançó.

Personalment, què és el que et motiva a seguir tirant endavant projectes com aquest?

És fer un projecte, aprendre amb tot allò que fas. Com en tot, suposo que és superar-se a si mateix: mirar en què has fallat i intentar-ho corregir. Aquí és on resideix la motivació.

T'agradaria emprendre un projecte en solitari?

No, no m'apassiona. Hi ha dues parts de la música: la de cantautor i la part més musical que et transmet per la música en sí, no tant pel contingut de la lletra. A mi m'agrada sentir una banda i treballar amb un grup de gent perquè és el més bonic: tot és efímer, cadascú té la seva funció i tots junts fas el producte. És el que més m'apassiona.

«SOM COM UNA FAMÍLIA I ESTEM GAUDINT MOLTÍSSIM DE LA FEINA QUE FEM!»

ENTREVISTA A JUAN F. MURILLO, DIRECTOR DEL GRUP DE TEATRE 'SOL, SOLET' DE CAMPDEVÀNOL

Juan F. Murillo (Ripoll, 1952) és el director del grup de teatre amateur 'Sol, Solet', de Campdevàrol. Ja porten més de 30 anys rondant pels escenaris de la comarca i més enllà, amb moltes obres escrites per Murillo mateix.

CAMPDEVÀNOL XAVI ROURA

D'on li ve, la passió pel teatre?

De tota la vida que m'havia agradat el teatre; però sóc molt tímid, sobretot de jove. Tota la meua família (tiets, etc.) havien fet sempre teatre, com els Pastorets de Ripoll... i jo mai m'havia atrevit a fer Pastorets. El que sí que feia era escriure una mica. Un dia, la meua germana em va dir d'estrenar una de les meves obres. Va agafar gent del seu cercle d'amics i van decidir muntar la primera obra de teatre escrita per mi. I a partir d'aquí ja no ho vaig deixar: això t'enganxa!

I també com a actor.

Bàsicament, vaig començar dirigint les obres, i com que sempre faltava gent, sempre feia d'actor! Em va costar molt posar-me davant del públic. Quan em ve algú i diu *és que no he actuat mai, em fa molta vergonya...* l'entenc perfectament!

I com va néixer la companyia Sol, Solet?

Precisament així, perquè em van comentar d'estrenar una de les meves obres, i es va crear un grupet per muntar aquesta obra. Estic parlant de 1983. Vam néixer el mateix any que La Teranyina de Ripoll, o sigui que ja portem anys! Des d'aleshores hem voltat moltíssim: vam néixer a Ripoll i només fa un any que vam moure'ns a Campdevàrol; aquí havíem actuat als Salesians (precisament, on assajàvem); al Casal d'Avis... per tot arreu!

Deu haver escrit moltes obres?

Vaig començar a escriure obres de teatre per una raó molt simple: Sol, Solet va néixer per fer teatre infantil. Però no nens que fessin teatre, sinó adults que fessin teatre per als nens! Sempre vaig tenir la idea que



Juan Francisco Murillo, actor i autor de teatre, director del grup 'Sol, Solet'

si no fèiem teatre per als nens, el dia de demà no seríem espectadors. De tant en tant, també fem obres per a adults. El primer problema que vam trobar és que no hi havia manera de trobar textos infantils per apropar als nens. Sí, hi havia els típics, com en Massagran, i para de comptar! Per això vaig començar a escriure teatre infantil. I com que vaig veure que a la gent (sobretot els nens, que són el públic més fidel) li agradaven els textos, doncs vaig continuar. Les obres per a adults no les tinc totes estrenades; ja em costa més.

Amb quina obra es queda?

Una de les obres que més m'ha omplert és *Figueretes de Pessebre*. La vaig estrenar el 1997, al Monestir de Santa Maria de Ripoll. No tots els grups podem dir, i menys, amateurs, que hem actuat allà! Des d'aleshores, l'he portat tots els anys, i m'ha donat moltes satisfaccions. Però també te'n podria dir d'altres, infantils, que m'han omplert molt.

Com està la Sol Solet, avui?

Gràcies a Déu, crec que estem en un dels millors moments. Com qualsevol altre grup, hem tingut molts daltabaixos (hi ha molta gent

«Sol, Solet va néixer per fer teatre infantil. Però no nens que fessin teatre, sinó adults que fessin teatre per als nens! Si no fèiem teatre per als nens, el dia de demà no seríem espectadors»

avui, demà no tens ningú!), però ara tenim una companyia molt estable i estem tots contents: som com una família i estem gaudint moltíssim de la feina que estem fent!

Ara formeu part de la Campanya de Teatre Amateur de la Casa de Cultura de Girona. Quin paper hi jugareu?

La Casa de Cultura, amb la Federació de Teatre Amateur de Girona ha començat aquesta campanya per segon any consecutiu. Quan

van començar, estàvem inclosos a la Campanya de Dinamització Cultural de la Diputació de Girona; després vam participar en el Visinat de Teatre Amateur... Durant uns anys es va deixar de fer, però ara han tornat des de fa un parell d'anys. Ens hi vam presentar i vam ser un dels 13 seleccionats! Et donen tres actuacions subvencionades que pots fer allà on vulguis. Ja tenim les tres cobertes: a Vilallonga, Ripoll i Vidreres. A part d'això, estem fent més coses!

Precisament, us han seleccionat per l'obra 'Molta merda'.

Sincerament, em fa molta il·lusió de fer-la; ha estat un treball molt i molt dur. És una comèdia on crec que hi ha una mica de tot, perquè es tracta d'una oficina de càsting on passa molta gent i totes les problemàtiques i històries que té cadascú. A part del text, també hi ha coreografies, cançons en directe... crec que és força completa. És molt divertida i a on l'hem feta (Campeles, Molló, Sant Feliu de Codines), la gent s'ho ha passat molt bé. I això t'omple molt com a actor.

Col·laboreu sovint amb l'associació TANU. D'on ve, aquesta

relació?

TANU és una ONG, que està a Terrassa, i el que fa és portar nens d'acollida d'un orfenat d'Ucraïna. Nosaltres, precisament, fa temps que portem nens d'aquest orfenat (els tenim a l'estiu i a l'hivern) i d'aquí ve la nostra coneixença amb ells. També tots els anys fem una obra a benefici d'ells. I també cal dir que *Figueretes de Pessebre*, des que la vam estrenar el 1997, la seva recaptació cada any ha anat a parar a una ONG.

Hi ha projectes al tinter?

Sí! Sempre tenim projectes! Una de les coses com a grup de teatre és que hem recuperat una obra que fa gairebé 30 anys que vam fer: *La Pepeta no és morta*, que és una comèdia molt divertida d'Assumpta González. I t'he de dir que la meitat de l'elenc és el mateix amb qui la vam estrenar en aquell temps! Espero estrenar-la d'aquí a pocs mesos. I, com que Sol, Solet és infantil, també tindrem acabada per després de vacances una altra obra per als infants: són dos contes, un dels quals he presentat al Petit FITAG (Festival Internacional de Teatre Amateur de Girona).

COMENÇA EL RODATGE DE JOC D'AMFITRIONS

EL GUANYADOR DEL RIPOLLÈS ENSENYARÀ EL SEU POBLE EL DIA 20

EL RIPOLLÈS LAURA SEGUR

La fase de gravació del *reality show* Joc d'Amfitrions arrenca aquest cap de setmana. Dissabte, els sis amfitrions que competeixen per anar a la final catalana començaran el periple a la Garrotxa, mentre que diumenge serà el torn del Vallès. Els concursants, que han resultat els guanyadors dels càstings fets al llarg del passat mes en cadascun dels territoris participants, hauran de puntuar-se entre ells. L'amfitrió local haurà d'ensenyar el seu municipi als altres participants, per a qui haurà pensat un seguit d'experiències que s'hauran de realitzar durant tot el dia de rodatge. L'enregistrament d'aquesta nova fase del programa es farà durant els tres primers caps de setmana de març. Cada dia, els concursants avaluaran la persona que els ha fet de Ciceró a la seva ciutat o localitat. Els concursants hauran de desplaçar-se, a més de les comarques de la Garrotxa i el Vallès Oriental, al



Berguedà, Osona i conclouran la fase de puntuació al Gironès i al Ripollès.

AL RIPOLLÈS, EL 20 DE MARÇ

Diumenge 20 de març, l'amfitrió resultant del càsting realitzat a Ripoll a principis del mes passat haurà d'oferir un recorregut pel municipi que representa. D'aquests sis representants, tan sols en quedarà un, que al mateix temps s'enfrontarà al finalista de l'altre grup que correspon a la meitat sud del territori català.

Els concursants tindran un seguiment continu mentre duri el programa per captar les seves impressions. El guanyador final de Joc d'Amfitrions s'emportarà un viatge de luxe per a 4 persones i durant set dies pel Mediterrani. Aquest programa, però, també servirà per projectar els diferents municipis dels amfitrions seleccionats, ja que s'emetrà per totes les televisions associades a La Xarxa, a partir d'aquest mes de juny. Televisió del Ripollès és coproductora d'aquest *reality show* català.

EL RIPOLLÈS 'XUTI' POT SER EL MILLOR HUMORISTA CATALÀ

EL RIPOLLÈS



En la fase de selecció el Ripollès va demostrar que #TotsSomXuti

EL RIPOLLÈS LAURA SEGUR

Amb la seva imitació del cantant Tomeu Penya, l'humorista aficionat Francesc Quero, "Xuti", ha passat a les semifinals per ser el millor humorista de Catalunya. El programa, que es pot veure a Televisió del Ripollès, 1mor.cat, a través del seu espai 1mor.cat, pretén trobar la persona que tingui més suport de Catalu-

nya. Aquest passat cap de setmana es va fer la primera semifinal, en què s'enfrontaven un Justo Molinero, un autònom i en Torrente. Aquest dissabte, en 'Xuti' es ficarà a la pell d'Iker Jiménez per tal de revalidar el suport manifestat en vots, amb més de 1.300 i que, finalment, va superar el candidat de Reus, que li trepitjava els talons. A partir de dissabte el podreu votar a través del web www.1mor.cat.

uier
UNIÓ INTERSECTORIAL
EMPRESARIAL DEL RIPOLLÈS



Generalitat de Catalunya
Consorci per a la Formació Contínua
de Catalunya



**Cursos subvencionats per a treballadors en actiu.
Places limitades per a persones en situació d'atur.**

Tens dificultats per expressar-te en públic?

HABILITATS COMUNICATIVES (30H)

Inici 11 de març de 2016.

Et costa organitzar-te? Aprèn a gestionar el teu temps.

GESTIÓ DEL TEMPS I LA PRODUCTIVITAT

Inici 29 de març de 2016.

Reunions interminables i poc efectives?

CONDUCCIÓ DE REUNIONS

Inici 30 de març de 2016.

**FORMACIÓ
ABRIL**

- COMPTABILITAT AVANÇADA 40H
- IMPOST SOBRE EL VALOR AFEGIT (IVA) 20H
- MOTIVACIÓ DELS ALUMNES A L'AULA 30H

- NÒMINES I SEGURETAT SOCIAL NIVELL AVANÇAT 40H
- NUTRICIÓ I DIETÈTICA 30H



Previsió meteorològica:

Divendres		Mín. -4°C Màx. 3°C Vent: Moderat de l'oest.
Dissabte		Mín. -8°C Màx. 0°C Vent: Moderat del nord-oest.
Diumenge		Mín. -10°C Màx. -1°C Vent: Moderat del nord-oest.

Pistes obertes: 36 de 61.
Neu: Pols.
Gruixos: Mínim de 30 cm i màxim de 90 cm.
Domini: 33 km esquiables.
Risc d'allaus: Mig.
Accessos: Oberts.
Remuntadors: Telecabina Alp 2500 OBERT.
Telecadira Cap de Comella OBERT.
Telecadira Alabaus OBERT.
Telecadira Pista Llarga OBERT.
Telecadira Fontcanaleta OBERT.
Telecadira Roc Blanc OBERT.
Telecadira Torrent Negre OBERT.
Telecadira Trampolí OBERT.
Telesquí Pedró TANCAT.
Telesquí Set Fonts OBERT.
Telesquí Sant Jordi TANCAT.
Cinta Bosquet OBERT.
Cinta Pista Llarga OBERT.
Cinta Comabella TANCAT.
Debutant OBERT.

AGENDA



Dissabte i diumenge, 5 i 6 de març
Tubbing a La Molina
Tubbing pista a la zona familiar de El Bosquet; i tubing a la zona de Coll de Pal.
Al llarg de tot el dia. A l'estació de La Molina.

Dissabte i diumenge, 5 i 6 de març
Pista de Gel a La Molina
Pista de gel nova, situada al costat de Pista Llarga. de 20 metres de llarg per 10 d'ample, és ideal per gaudir una estona amb la família.
Al llarg de tot el dia. A l'estació de La Molina.



Previsió meteorològica:

Divendres		Mín. -5°C Màx. 2°C Vent: Moderat de l'oest.
Dissabte		Mín. -9°C Màx. 2°C Vent: Moderat del nord-oest.
Diumenge		Mín. -10°C Màx. -3°C Vent: Feble del nord-oest.

Pistes obertes: 9 d'11.
Neu: Pols.
Gruixos: Mínim de 45 cm i màxim de 55 cm.
Domini: 7 km esquiables.
Risc d'allaus: Mig.
Accessos: Oberts.
Remuntadors: Telecabina Coma del Clot OBERT.
Telecadira de la Pala OBERT.
Tq. Cabana dels Pastors OBERT.
Telesquí Finestrelles OBERT.
Cinta debutants Roc Malé OBERT.

AGENDA



Dissabte i diumenge 5 i 6 de març
Bateig amb raquetes de neu
Cada dissabte i diumenge de la temporada, rutes guiades amb raquetes de neu.
10.00. Al local d'OXINEU.

Dissabte i diumenge 5 i 6 de març
El Parc Lúdic de Vall de Núria
Cada dissabte i diumenge de la temporada es pot visitar aquest espai pensat per a la diversió familiar i infantil: tubing, pistes de trineus, Trineu Cross, rocòdrom, tirolina.
10.00-17.00. A l'estació de Vall de Núria.



Previsió meteorològica:

Divendres		Mín. -4°C Màx. 4°C Vent: Moderat de l'oest.
Dissabte		Mín. -8°C Màx. -1°C Vent: Moderat del nord-oest.
Diumenge		Mín. -9°C Màx. -3°C Vent: Feble del nord-oest.

Pistes obertes: 5 de 13.
Neu: Pols.
Gruixos: Mínim de 40 cm i màxim de 65 cm.
Domini: 7 km esquiables.
Risc d'allaus: Alt.
Accessos: Oberts.
Remuntadors: Tc. Enric Planella TANCAT.
Tc. Jordi Pujol Planella OBERT.
Tq. Morens I OBERT.
Tq. Morens II OBERT.
Tq. Bac de Barquins I TANCAT.
Tq. Bac de Barquins II OBERT.
Tq. Xemeieis TANCAT.
Cinta Morens OBERT.
Cinta l'Isard TANCAT.
Cinta Marmota TANCAT.
Telecorda l'Isard TANCAT.

AGENDA

Dissabte i diumenge 5 i 6 de març
El Parc Lúdic de Vallter 2000
Cada dissabte i diumenge de la temporada es pot visitar aquest espai pensat per a la diversió familiar i infantil, dividit en dues zones: la de tubing i l'altra per a trineus.
Al llarg de tot el dia. A l'estació de Vallter 2000.

Dissabte i diumenge 5 i 6 de març
Backcountry Ski a Vallter



2000
Cada dissabte i diumenge de la temporada es pot fer aquesta activitat pensada per a esquiadors/alpinistes d'alt nivell d'esquí alpí que vulguin tenir una experiència d'aventura a Vallter.
Al llarg de tot el dia. A l'estació de Vallter 2000.

Tb: Telecabina; Tc: Telecadira; Tq: Telesquí; Ct: Cinta; C: Corda

Esquia al Ripollès amb nosaltres!

EL RIPOLLÈS

Mai la neu haurà estat tant a prop teu!

ACTES I FESTES

CAMPDEVANOL

DIA 6

A les 17.30 hores, a la sala Diagonal, ball de Tarda amb Dolce Vita. Entrada: 6€. Sorteig d'un regal. Organització: Associació de Balladors de la sala Diagonal.

CAMPRODON

DIA 5

A les 18 hores, al primer pis de l'Oficina de Turisme (carrer Sant Roc, número 22), xerrada divulgativa sobre la fauna invasora dels espais fluvials i conseqüents amenaces per la biodiversitat autòctona.

LLANARS

DIA 5

A les 22 hores, a la sala de ball, "Toc Toc" una comèdia de bojos, a càrrec del grup Teatrus Rotundus del Casal camprodoní. Preu: adults 10€, nens de 0 a 3 anys; gratuït i de 3 a 12 anys; 5€. Del 26 de febrer al 4 de març, venda anticipada d'entrades a la perruqueria Anna Solà de Llanars, bar Canigó de Camprodon i a la carnisseria El Pont de Camprodon. També el mateix dia 5 de març, una hora abans de l'obra a la mateixa

sala de ball de Llanars. Organització: AMPA Escola les Moreeres de Llanars. Col·laboració: Ajuntament de Llanars i Grup Teatrus Rotundus.

DIA 9

A les 21 hores, a la Cooperativa, (C/ de la Font, 13), Conferència: "Visió i aprenentatge".

PLANOLLES

DIA 7

Tarda d'activitats. Jocs d'hivern. A les 17 hores, a l'escola. Per a joves i infants. Per a més informació: joventutvfreser@gmail.com (Inga Drake). Organització: Oficina Jove del Ripollès.

QUERALS

VALL DE NÚRIA

DIES 5 I 6

Bateig amb raquetes de neu. Tots els dissabtes i diumenges de la temporada d'hivern 2015-16, viu la neu del Pirineu d'una manera diferent, rutes guiades amb raquetes de neu.

RIBES DE FRESER

DIA 5

A les 18 hores, a la Sala d'exposicions del Casal de Cultura. Presentació

del llibre "La Filla de la Neu", de l'escriptora Nuria Esponellà, acte presentat per Miquel Sitjar (filòleg i historiador) i Albert Requena (periodista i director de Catalunya Ràdio de Girona).

DIA 5

A les 19 hores, Inici del Cicle Thriller amb la pel·lícula Fargo (VOSE). Presentació i cinefòrum. Seguidament resopó de col·laboració. Organització: Amics del Cinema de la Vall de Ribes

DIA 6

25è aniversari de l'Associació de Dones de la Vall de Ribes. A les 11.30 hores, missa a la parròquia de Ribes de Freser. A continuació a la plaça del Mercat, cercavila, amb la col·laboració dels gegants i grallers de Ribes. A les 14 hores, dinar popular al pavelló (preu 15€, menú infantil 8€) i després del dinar, gran ball amb Josep Bardulet.

DIA 6

Trobada de Delegats del Ripollès dels Donants de Sang. Reunió de treball, visita al museu del Cremallera de Núria i dinar de germanor.

RIPOLL

DIA 3

De les 16 hores a les 19 hores, a la Sala Josep Maria Anglada de la Biblioteca Lambert Mata, curs d'smartphones per a majors de 55 anys. Organització: Biblioteca Lambert Mata.

DIA 4

A les 22 hores, al teatre Comtal, cicle de teatre Íntims: "El bon lladre", de Conor McPherson. Organització: CIA Sargantana, Ripollesdansa i Ajuntament de Ripoll.

DIA 4

A les 19 hores, a la Sala Josep Maria Anglada de la Biblioteca Lambert Mata, inauguració de l'exposició: "Aquarel·les, dibuixos a la tinta xinesa i aiguades" de Josep Vilaplana i Soy. Organització: Biblioteca Lambert Mata.

DIA 4

A les 20 hores, la Sala Josep Maria Anglada de la Biblioteca Lambert Mata, parlem de cinema, comentari col·loqui de la pel·lícula: "Rocco y sus hermanos", modera Ramon Musach. A la Sala Josep Maria Anglada de la Biblioteca Lambert Mata.

DIA 5

A les 18.15 hores, al teatre Comtal, CINC: "Pan viatge al país de mai més". Organització: Circuit Urgellenc.

DIA 6

A les 12 hores, a la portalada del Monestir de Ripoll, primer dia de circulació dels matasegells turístics de la comarca del Ripollès: Portalada del Monestir de Santa Maria de Ripoll, claustre del Monestir de Sant Joan de les Abadesses i santuari de Núria i de Ribes de Freser.

DIA 6

A les 12 hores, al teatre Comtal, teatre familiar: "Torna Robin Hood". De

Teatre Nu. Organització: Ajuntament de Ripoll.

DIA 6

Al matí, II Fira de Robòtica i Jornada de portes obertes de l'Escola Vedruna. Lloc: Escola Vedruna.

DIA 6

A la plaça de l'Ajuntament, Ripiganga primavera. La botiga al carrer. Organització: UBR.

DIA 6

A les 17.30 hores, a la sala Eudald Graells, ball amb Chus de Santa Coloma. Organització: Amics del ball.

DIA 7

A les 18 hores, a la Sala Josep Maria Anglada de la Biblioteca Lambert Mata, hora del conte en motiu del dia de la Dona amb Carme Burgarola. Organització: Biblioteca Lambert Mata.

DIA 8

A les 18 hores, a la sala Eudald Pradell de l'Ajuntament, acte d'homenatge a les dones del sector tèxtil de Ripoll amb motiu del Dia Internacional de la Dona. Organització: Ajuntament de Ripoll.

SANT JOAN DE LES ABADESSES

DIA 5

A les 17 hores, al Casal Jaume Nunó-El Palmàs, dissabtes de música, ball i berenar a càrrec de Margarita Torner. Organització: Associació de Jubilats i Pensionistes.

DIA 6

Supercrono BTT Cavallera. Programa: De 7.30 hores a 9 hores, inscripcions. A les 9.15 hores, breafing de la cursa. A les 9.30 hores, sortida del bar El Poste. A les 10 hores, sortida primer crono. A les 13 hores, entrega de premis. Organització: Club Ciclista Bikeabadesses.

DIA 6

A les 9 hores, al Parc de l'Estació, Sortida - Esmorzar. Recorregut de 9 km. Apte per a tots els públics. Inscripcions a l'Oficina de Turisme. Organització: Unió Excursionista de Sant Joan.

SETCASES

DIA 5

A les 19 hores, a la sala dels Estudis, Cicle de Teatre amb l'Obra "Cendra". Companyia Increixendo.

VALLFOGONA DE RIPOLLÈS

DIA 6

A les 10 hores, a la zona esportiva municipal, I Cursa Infantil de Vallfogona. Organització: Consell Esportiu del Ripollès i Ajuntament de Vallfogona de Ripollès.

DIA 8

A les 15 hores, al local polivalent, Dia Internacional de la Dona Treballadora. Trobada intergeneracional al voltant de l'audiovisual, "Dones de Vallfogona. Recollint el passat per fer futur. La història del segle XX al Ripollès a través de les dones". Organització: Ajuntament de Vallfogona de Ripollès i Escola de Vallfogona.

EXPOSICIONS

CAMPRODON

FNS EL 10 DE MARÇ

Al primer pis de l'Oficina de Turisme (carrer Sant Roc, número 22), projecte Potamo fauna: "Conservació de fauna fluvial d'interès europeu a la xarxa Natura 2.000 de les conques dels rius Ter, Fluvià i Muga". Horari: el mateix de l'Oficina de Turisme.

SANT JOAN DE LES ABADESSES

FINS EL 10 D'ABRIL

A l'Espai Art l'Abadia - Palau l'Abadia, exposició: La retirada - exilis del pintor José Maria Guerrero Medina. Horari: De dilluns a dissabte, de 10 hores a 14 hores i de les 16 hores a les 19 hores. Diumenge, de 10 hores a 14 hores. Organització: Regidoria de Cultura - Ajuntament de Sant Joan de les Abadesses.

SETCASES

FINS EL 31 DE MARÇ

A la sala dels Estudis, Exposició de fotografia de muntanya - "Primera al Matterhorn, 150 anys. Una història de Cine". Producció: Fundació Festival de Cinema de Muntanya de Torelló, Fundació Antiques Caixes Catalanes i el Grup BBVA. Fotografies i imatges: Arxiu del Festival i Museo Nazionale della Montagna - Torino. Disseny: Jaumira-Vilaró. L'exposició és una mostra de cartells i fotogrames de pel·lícules que, en forma de ficció o de documental, han explicat aquest episodi decisiu en la història de l'alpinisme.

VISITES GUIADES

RIPOLL

TOTS ELS DIUMEGES

A les 11.30 hores, visita guiada al conjunt monàstic de Santa Maria de Ripoll per descobrir la història del bressol de Catalunya, gaudint d'una fascinant visita a l'emblemàtic Monestir de Ripoll. Organització: Terra de Comtes i Abats. Tel: 972 70 45 56. www.terradecomtes.cat.

VISITA + DINAR

Ofereixen la possibilitat de fer una visita lliure o guiada a qualsevol dels equipaments (Ripoll, Sant Joan de les Abadesses i Gombren) i un menú en un restaurant a escollir. Més informació: reserves@terradecomtes.cat www.terradecomtes.cat 972 71 45 56. Des de 18,20€.

SANT JOAN DE LES ABADESSES

TOTS ELS DISSABTES

A les 16.30 hores, visita guiada al Monestir de Sant Joan de les Abadesses i a la vila Vella: "La joia del Romànic". Visita d'un dels monuments més importants del romànic català i descobrireu la vila, tot resseguint la seva història i les seves llegendes i tradicions. Punt de trobada davant de l'Oficina de Turisme (Palau de l'Abadia). Per a més informació i reserves: Terra de Comtes i Abats www.terradecomtes.cat o bé reserves@terradecomtes.cat Tel. 972 70 45 56. Organització: Terra de Comtes i Abats.

JUZGADO DE PRIMERA INSTANCIA E INSTRUCCIÓN DE RIPOLL
Carretera Barcelona, 35 - 17500 RIPOLL

Sección: CIVIL

Actuaciones: EXPEDIENT DOMINI IMMTRICULACIÓ 638/2015

Parte demandante: EUDALD COLOMER SURROCA I SALVADOR COLOMER

SURROCA

Procurador: EDUARD RUDÉ BROSA

EDICTO

En virtud de lo acordado por la Sra. Jueza del Juzgado de Primera Instancia e Instrucción de Ripoll, en providencia de esta fecha, dictada en expediente de dominio número 141/01, promovido por Eduard Colomer Surroca y Salvador Colomer Surroca, representados por el procurador Sr. Eduard Rudé Brosa, para la immatriculación únicamente del terreno en el Registro de la Propiedad de Ripoll, a favor de la mitad indivisa por parte de la señora Ana Surroca Bover y el pleno dominio de la otra mitad indivisa a favor del señor Salvador Colomer Surroca y del señor Eudaldo Colomer Surroca, respecto de la finca siguiente:

"Finca situada al veïnat d'Espinosa del terme municipal de Toses, que té una superfície de mil set-cents dos metres amb vint-i-quatre decimetres quadrats (1702,24m²), segons medició topogràfica. Dins de la finca existeix un edifici de planta baixa i dues plantes pis. L'edificació ocupa 83,14m² en planta baixa. La resta de la finca és espai lliure de la mateixa.

L'edificació és una casa de construcció tradicional que avui es troba sense ús ni residents. Cadascuna de les tres plantes té la mateixa superfície construïda de 83,14m². La superfície construïda total de l'edifici, sumant totes les plantes és de 249,42m². La superfície útil total és de 190,59m².

La finca limita al Nord amb línia recta de 6,05m, amb coberts de la finca cadastral 9510 i amb línia en forma d'V, de 93,61m, amb finca cadastral 147, propietat ambdues finques de l'Instant, Salvador Colomer Surroca, Eudald Colomer Surroca i d'hereus d'Ana Surroca Bover; a l'oest, amb línia sinuosa de 63,35m, amb camí; pel Sud, amb línia corba de 31,30m amb la carretera GI-4016, amb línia poligonal de 19,05 amb franja d'era i espai triangular de 15,02m de superfície, existent entre la casa de Cal Joi i de Cal Pau i en el vèrtex est de l'edificació de Cal Joi limita amb la casa de Cal Pau, propietat d'Angel Garcia Cano; a l'est, amb línia irregular de 54,68m amb parcel·la 148, propietat del Sr. Jesús Palau Montaña i amb línia recta de 12,19m amb finca cadastral 152, propietat del Salvador Colomer Surroca, Eudald Colomer Surroca i hereus d'Ana Surroca Bover".

Finca descrita no consta inscrita en el Registro de la Propiedad de Ripoll.

Por el presente se cita a cuantas personas ignoradas pueda afectar este expediente y perjudicar la inscripción que se solicita, a fin de que en término de diez días, a partir de la publicación de este edicto, puedan comparecer en dicho expediente para alegar cuanto a su derecho con venga, en orden a la pretensión formulada.

Conforme a lo dispuesto en el artículo 201, regla tercera, de la Ley Hipotecaria, y en cumplimiento de lo ordenado en dicha resolución, se hace público a los oportunos efectos.

Y para que sirva de notificación en forma a la personas ignoradas a quienes pueda perjudicar la inscripción solicitada, expido el presente en Ripoll, a 16 de febrero de 2016.

La Letrada de la Adm de Justicia

AMB LA COL·LABORACIÓ DEL:



**CONSELL COMARCAL
DEL RIPOLLÈS**

PROGRAMACIÓ DEL 3 AL 9 DE MARÇ

DIJOUS 3

07.00	Notícies en xarxa
09.00	L'entrevista
10.00	Bentrobats
12.00	Pros i contras
13.00	La tertúlia
14.00	Comarca Informatiu
14.20	El temps
14.30	Al dia
15.00	El Ripollès Avui
15.30	Catalunya 4G
16.00	El Magazín
16.30	Picalletres
17.00	Aventura't
17.30	Gaudeix la festa
18.00	Música.cat
18.45	Enderrock TV
19.00	Al dia
19.30	Premis Enderrock
00.30	Central de neu
01.00	Catalunya 4G
01.30	Aventura't
02.00	Pros i contras
03.00	El Magazín

DIUMENGE 6

07.00	The tee and green
07.30	1Món.cat (rep)
09.30	Comarca Informatiu
10.00	Amb Josep Pons
11.00	Missa des de Montserrat
12.30	Futbol en joc
14.30	Comarca Informatiu
15.00	Picalletres
15.30	Anem de festa
16.00	1Món.cat
18.00	De vall a vall
18.30	Clínica integral
19.30	Famílies i escola
20.00	En joc
21.30	Al dia
22.00	Comarca Informatiu
22.30	Al dia
23.00	Caminant per Catalunya
23.30	Gaudeix la festa
00.00	Pros i contras
01.00	Estació digital
01.30	Tot recordant
02.0	Enderrock TV

DIVENDRES 4

07.00	Notícies en xarxa
09.00	L'entrevista
10.00	Bentrobats
12.00	Vull una resposta
13.00	La tertúlia
14.00	Comarca Informatiu
14.20	El temps
14.30	Al dia
15.00	Anem de festa
15.30	Central de neu
16.00	Especial carnaval Ripoll
17.30	Enderrock TV
18.00	Torna-la a tocar Sam
18.45	Enderrock TV
19.00	Al dia
19.30	Esports en xarxa
20.00	Comarca Informatiu
20.25	El temps
20.30	El Magazín
21.30	Caminant per Catalunya
22.00	Comarca Informatiu
22.25	El temps
22.30	Al dia
23.00	Anem de festa
23.30	La 7mana Girona
00.00	Gaudeix la festa
00.30	Estació digital
01.00	La tertúlia
02.00	Comarca Informatiu
02.15	El temps
02.30	L'hora d'anglès
03.00	El Magazín

DILLUNS 7

07.00	Notícies en xarxa
09.00	L'entrevista
10.00	Bentrobats
12.00	Enderrock TV
12.30	La 7mana Girona
13.00	La tertúlia
14.00	Comarca Informatiu
14.20	El temps
14.30	Al dia
15.00	Caminant per Catalunya
15.30	Líders
16.00	Clínica integral
17.00	Adolescents.cat
17.30	Temporada alta
18.00	Música.cat
18.45	Enderrock TV
19.00	Al dia
19.30	Esports en xarxa
20.00	Comarca Informatiu
20.25	El temps
20.30	El Magazín
21.00	Només Esport
22.00	Comarca Informatiu
22.25	El temps
22.30	Al dia
23.00	De vall a vall
23.30	Líders
00.30	Clínica integral
01.00	La tertúlia
02.00	Comarca Informatiu
02.15	El temps
02.30	L'hora d'anglès
03.00	El Magazín

DISSABTE 5

07.00	Aventura't
07.30	8x8
08.00	El secret del triomf
09.00	Actual Esports
09.30	Comarca Informatiu
10.30	El Magazín
11.30	Vull una resposta
12.30	Torna-la a tocar Sam
13.00	Adolescents.cat
14.00	Comarca Informatiu
14.25	El temps
14.30	Només Esport
15.30	La 7mana Girona
16.00	1Món.cat
18.00	El Magazín
19.00	El Ripollès Avui
19.30	Central de neu
20.00	En joc
21.30	Al dia
22.00	Comarca informatiu
22.30	Al dia
23.00	Som de poble
23.30	The tee and green
00.00	Torna-la a tocar Sam
00.30	Entre ceps
01.00	Que n'apreguin
01.30	Teló de fons
02.00	Enderrock TV

DIMARTS 8

07.00	Notícies en xarxa
09.00	L'entrevista
10.00	Bentrobats
12.00	El secret del triomf
13.00	La tertúlia
14.00	Comarca Informatiu
14.20	El temps
14.30	Al dia
15.00	De vall a vall
15.30	Només Esport
16.00	El Magazín
17.00	The tee and green
17.30	8x8
18.00	Música.cat
18.30	Lliures i iguals
18.45	Enderrock TV
19.00	Al dia
19.30	Esports en xarxa
20.00	Comarca Informatiu
20.25	El temps
20.30	El Magazín
21.30	Actual Esports
22.00	Comarca Informatiu
22.25	El temps
22.30	Al dia
23.00	Som de poble
23.30	Amb Josep Pons
00.30	The tee and green
01.00	La tertúlia
02.00	Comarca Informatiu
02.15	El temps
02.30	L'hora d'anglès
03.00	El Magazín

EL LLIURAMENT DELS ENDERROCK, EN DIRECTE EL DIJOUS



PREMIS ENDERROCK

La programació del vespre d'aquest dijous està dedicada a la gala dels Premis Enderrock, la festa de la música catalana. Alguns dels premiats actuaran també en directe, com Animal, Obeses, Aspenca i Blaumut, per acompanyar tota la cerimònia al Teatre Municipal de Girona. Dijous a les 19.30 hores

DIMECRES 9

07.00	Notícies en xarxa
09.00	L'entrevista
10.00	Bentrobats
12.00	Amb Josep Pons
13.00	La tertúlia
14.00	Comarca Informatiu
14.20	El temps
14.30	Al dia
15.00	Som de poble
15.30	Famílies i escola
16.00	El Magazín
17.00	Actual Esports
17.30	Tot recordant
18.00	Música.cat
18.45	Enderrock TV
19.00	Al dia
19.30	Esports en xarxa
20.00	Comarca Informatiu
20.25	El temps
20.30	El Magazín
21.00	Picalletres
21.30	Famílies i escola
22.00	Comarca Informatiu
22.25	El temps
22.30	Al dia
23.00	El Ripollès Avui
23.30	Caminant per Catalunya
00.00	Teló de fons
00.30	Enderrock TV
01.00	La tertúlia
02.00	Comarca Informatiu
02.15	El temps
02.30	L'hora d'anglès
03.00	El Magazín



FAMÍLIES I ESCOLA

Setena temporada del programa que tracta les problemàtiques i temes dels dos espais de l'educació: l'escola i la casa.

Diuenge a les 19.30 hores i dimecres a les 15.30 hores i a les 21.30 hores



CAMINANT PER CATALUNYA

Els paisatges més bonics i diversos del territori, recorreguts pels espectadors sense haver de sortir de casa.

Divendres a les 21.30 hores, diuenge a les 23 hores, dimecres a les 23.30 hores

RIPOLL | CAMPRODON | RIBES DE FRESER

CINEMA COMTAL DE RIPOLL

PAN: VIATGE AL PAÍS DE MAI MÉS

EEUU 2015 || De Joe Wright. Amb Levi Miller, Garrett Hedlund, Hugh Jackman, Rooney Mara.

★★★

Peter, un noi rebel de 12 anys, ha passat tota la seva vida en un ombrívol orfenat de Londres. Durant una nit delirant, es veu transportat des de l'orfenat a un món fantàstic de pirates, guerrers i fades anomenat Mai Més.

FANTÀSTIC. ACCIÓ. AVENTURES | CONTES. 3-D. PREQUÈLA

Dissabte a les 18.15h.

LA CHICA DANESA

Regne Unit 2015 || De Tom Hooper. Amb Eddie Redmayne, Alicia Vikander, Matthias Schoenaerts.

★★★★

Drama basat en la veritable història d'una parella d'artistes danesos, Einar i Gerda Wegener. La vida d'aquest matrimoni va fer un gir quan Einar va substituir a la model femenina que la seva dona, Gerda, havia de pintar. Quan els retrats resulten ser un èxit, ella anima al seu marit a adoptar una aparença femenina.

DRAMA. ROMANÇ | ANYS 20. TRANSSEXUALITAT. PINTURA. BASAT EN FETS REALS

Dissabte i dilluns a les 22.15h i diumenge a les 19.45h.

EL RENACIDO

EEUU 2015 || D' Alejandro González Iñárritu. Amb Leonardo DiCaprio, Tom Hardy.

★★★★

Any 1823. En les profunditats de l'Amèrica salvatge, l'explorador Hugh Glass participa al costat del seu fill mestís Hawk en una expedició de paranyers que recol·lecta pells. Glass resulta greument ferit per l'atac d'un ós i és abandonat a la seva sort per un traïdor mem-

bre del seu equip, John Fitzgerald.

AVENTURES. WESTERN | SEGLE XIX. NATURA. SUPERVIVÈNCIA. VENJANÇA. BASAT EN FETS REALS

Diumenge a les 17.00h.

CASAL CAMPRODONÍ

STEVE JOBS

EEUU 2015 || Michael Fassbender, Kate Winslet, Seth Rogen, Jeff Daniels.

★★★

Biopic del mític empresari i programador informàtic Steve Jobs (1955-2011), centrat en l'època en la qual va llançar els tres productes icònics d'Apple.

DRAMA | BIÒGRÀFIC. TREBALL / OCUPACIÓ. INTERNET / INFORMÀTICA

Dissabte i diumenge a les 18.00h i a les 22.00h.

CINEMA CATALUNYA DE RIBES DE FRESER

FARGO

EEUU 1996 || De Joel Coen. Amb Frances McDormand, William H. Macy, Steve Buscemi.

★★★★

Un home apocat i tímid, casat amb la filla d'un milionari que li impedeix gaudir de la seva fortuna, decideix contractar dos delinqüents perquè segrestin a la seva dona per tal de muntar un negoci propi amb els diners del rescat. Però, per una sèrie d'atzaroses circumstàncies, al segrest se sumen tres brutals assassinats, el que obliga a la policia a intervenir.

THRILLER. INTRIGA | CRIM. NEO-NOIR. COMÈDIA NEGRA. VIDA RURAL (NORD-AMERICANA). ANYS 80. Dissabte a les 19.00h.

★★★★★ Obra mestra

★★★★ Molt bona

★★★ Bona

★★ Passable

• Dolenta

- Sense qualificar



Connectem amb el teu món

Una producció de  la xarxa i les televisions locals



Dissabte, participem en els preparatius
de La Passió de Cervera

Diumenge, ens endinsem a la Festa
de la Clotxa de la Palma d'Ebre

NOU HORARI

Ds. i dg.
de 16h
a 18h



ESPORTS

El Trial de Santigosa i la Batega al Bac, confirmats

■ Els Tres Dies Trial Santigosa es disputaran el 25, 26 i 27 de març a Sant Joan de les Abadesses

■ La quarta edició de la Batega al Bac, aquest any amb seu a Campelles, arribarà plegada de novetats com una caminada

ST. JOAN DE LES ABADESSES **Guillem Sánchez**

La 45a edició dels 3 Dies Trial Santigosa se celebraran el 25, 26 i 27 de març, per Setmana Santa com marca la tradició, a Sant Joan de les Abadesses. Aquesta és la convicció de l'entitat organitzadora, el Moto Club Abadesses, que ja ho anuncia a través de la seva pàgina web i dels cartells informatius al municipi. Ara bé, falta un tràmit per part de l'administració, que des de l'entitat estan «convençuts» que arribarà, perquè es pugui dir confirmat al 100% la celebració. Agustí Fajula, membre de la junta del Moto Club Abadesses, explica que des del club «hem fet tots els tràmits que ens ha demanat l'administració» per obtenir la renovació de la llicència d'Àrea de Trial, perquè «ens havia caducat el permís que teníem vigent els últims anys i ara estem en procés d'obtenir-lo de nou», diu Fajula.

La principal preocupació dels membres de l'entitat és a l'hora de marcar i netejar les zones, ja que només tenen tres caps de setmana per endavant fins a la celebració del Trial per fer-ho. S'han de marcar 93 zones diferents i més de 40 quilòmetres, una tasca «farragosa». Des del Moto Club Abadesses esperen que el permís arribi com més aviat possible, ja que defensen que «l'impacte econòmic per Sant Joan i la comarca és bestial; no sé com no s'han adonat del poc dany que fem a la natura i el benefici que portem al territori». Les inscripcions d'enguany s'han hagut de tancar per excés de participants. De moment, la xifra de pilots confirmats és de 225 pels 3 Dies Trial Santigosa.



Els 3 Dies de Trial són el màxim exponent d'aquest esport a la comarca



La presentació de la Batega al Bac 2016 es va fer diumenge passat a Campelles

CAMPELLES **Guillem Sánchez**

La quarta edició de la Batega al Bac tindrà com a novetat dos fets rellevants: la celebració per l'entorn natural de Campelles (enloc de Planoles, que havia estat la seu les darreres edicions) i una caminada popular, que s'introduirà el dissabte 21 de maig, com a una de les cinc proves que tindrà aquesta cursa de muntanya del Ripollès. «**Hem volgut mantenir el format que hi havia fins ara amb alguna novetat, com la caminada solidària, on tothom tindrà dorsal si porta aliments**», va dir Jordi Bassagnya, director de cursa. Totes les curses i activitats tindran com a punt de celebració Campelles. Durant el dissabte 21 de maig, es disputaran la Batega al Bac Vertical (de 3,5 quilòmetres de distància), la caminada solidària (d'11 quilòmetres), i la Fira del corredor, amb la presència també de jocs infantils. El següent dia, diumenge 22 de maig, serà el torn de la Batega al Bac clàssica (de 25 quilòmetres), la Batega al Bac Sprint i la Batega al Bac Marrecs (d'11 quilòmetres cada una). La divisió en dues jornades de curses permetre als corredors que vulguin participar en proves de dissabte i diumenge, poder-ho fer. Es plantegen dues opcions de curses combinades: la Gran Batega (consistent en la Batega al Bac Vertical i la clàssica), així com el Repte Batega (que inclou la Vertical i la Batega al Bac Sprint). «**Estem molt contents de poder col·laborar, de poder donar el màxim perquè és un esdeveniment molt important i positiu**», va explicar el regidor d'esports de l'Ajuntament de Campelles, Ramon Cutrina.

ESPORTSP30

Només una victòria de cinc equips de futbol del Ripollès

ESPORTSP31

Bons números d'Abadessenc i Camprodon pel cap de setmana

ESPORTSP33

Entrevista als dos entrenadors del MAP, Joan Guitart i Jordi Solanellas

ESPORTSP34

Xavier Prat assumeix el càrrec de nou president del Ripollès RC

ESPORTSP35

Jornada de patinatge artístic a Ripoll, de la lliga territorial

Només guanya l'Abadessenc entre Tercera, Quarta i femení

L'única victòria del cap de setmana anterior va ser pel filial santjoaní al camp del Llierca Atlètic (1 a 5)

RIPOLLÈS **Guillem Sánchez**

Les lligues de la Tercera i Quarta Catalana van avançant de mica en mica i cada vegada hi ha menys temps de reacció i de marge per canviar les situacions. Cap dels dos conjunts de Tercera va ser capaç de vèncer a domicili: ambdós van perdre per 2 a 1 el passat cap de setmana, al camp de l'Hostoles i de l'Arbúcies. En el cas del Campdevàrol, per culpa d'un xut des de fora l'àrea que es va colar a la porteria de Pere a l'últim minut de partit, i que va deixar els tres punts a la Garrotxa. Els d'Alain Ruiz van acabar amb un jugador menys per l'expulsió de Sinu. «**Sabiem que era un camp on podíem perdre punts; no és un pas enrere, ni molt menys i seguirem treballant**», va dir l'entrenador campdevanolenç. El pròxim objectiu,

dissabte que ve contra l'Arbúcies a casa (a les quatre de la tarda). Precisament l'Arbúcies va ser el botxí del Ripoll, que al primer minut va perdre a Ossian a la porteria per vermella directa. Leslie també va ser expulsat a la segona meitat. Ivan Díaz va marcar el seu primer gol i Xavi Molas va debutar, jugant després del descans. El pròxim compromís del Ripoll serà diumenge que ve a casa (a les 16.30 hores) envers el Celrà, amb qui a la primera volta va perdre per 3 a 0. Dels últims vuit partits de lliga al grup 17 de Tercera, el Celrà n'ha guanyat quatre i n'ha perdut quatre més. Pel que fa a la Quarta Catalana, la Ribatana no aixeca cap i va tornar a perdre. Dissabte, a partir de les quatre de la tarda, rebran el Montesquiu al seu camp per trencar la ratxa de set derrotes seguides al grup 3. Al grup

El Campdevàrol continua líder de Tercera, empatat amb dos equips i el Ripoll pot avançar un lloc a la taula

27, l'Abadessenc B pot acostar-se a la part alta de la classificació si guanya dissabte al Cellerà (dissabte, a les tres de la tarda). A causa de les condicions meteorològiques i als avisos de la FCF,

alguns partits de futbol base al Ripollès no es van poder disputar entre dissabte i diumenge passat i s'hauran d'anar recuperant en altres dates del calendari de competició.

CF ARBÚCIES 2
CF RIPOLL 1

CF ARBÚCIES: Iñaki, Guillem, Carles, Abel, Jordi, Sergi, Francesc, Oriol, Enric, Mohamed i Òscar. També Álvaro, Lluís i Marc.

CF RIPOLL: Ossian, Carlos Felipe, Bruno, Fernández, Vivas, Ignacio, Camacho, Torres, Iban Soto, Ivan Díaz i Del Río. També Tibu, Molas, Leslie, Pol i Viñas.

GOLS: 1-0: Francesc (p), 3'; 1-1: Ivan Díaz, 24'; 2-1: Álvaro, 55'.

UD HOSTOLES 2
UE CAMPDEVÀNOL 1

UD HOSTOLES: Marc, Martí, Adrià, Surra, Aleix, Gabriel, Muhamadou, Jakary, Adrián, Jurado i Vila. També Jordi i Guillem.

UE CAMPDEVÀNOL: Pere, Pau, Cambras, Sinu, Padrós, Garnatxe, Arnau Gil, Capdevila, Pujol, Joan Carles i Cristian. També Erena, Suárez, López, Montón i Ponzano.

GOLS: 1-0: Muhamadou, 39'; 1-1: Padrós (p), 59'; 2-1: Adrián, 89'.

CF SANT JULIÀ V. B 5
CF RIBATANA 2

CF SANT JULIÀ VILATORTA B: Miquel, Gerard, Albert, Rius, Josep, Francesc, Roger, Sergi, Jordi, Pere i Eduard. També Aleix, Raul, Adrià, Dani i Lluís.

CF RIBATANA: Èric, Albert, Rodríguez, Artur, Bonada, Enric, Cristian, Foncillas, Vergés, Sasha i Roger. També Arnau, Marc, Hadi i Grané.

GOLS: 1-0: Francesc, 22'; 2-0: Bonada (pp), 25'; 2-1: Sasha, 34'; 3-1: Sergi, 55'; 4-1: Josep, 72'; 4-2: Foncillas, 81'; 5-2: Josep, 85'.

LLIERCA ATLÈTIC 1
CE ABADESSENC B 5

LLIERCA ATLÈTIC: Martí, Ferran, Jordi, Henry Daniel, Xavier, Luuk, Aniol, Andreu, David, Àlex i Adrià. També Lluç.

CE ABADESSENC B: Saïd, Ferran, Èric, Oriol, Jordi, Marcé, Sergi, Vilalta, Pujol, Aleix i Bolaños. També Gerard, Serrano, Robles, Christian i Samuel.

GOLS: 0-1: Sergi, 14'; 0-2: Ferran, 22'; 0-3: Oriol, 31'; 1-3: Adrià, 36'; 1-4: Aleix, 47'; 1-5: Aleix, 66'.

El Sènior Femení del Ripoll acaba la lliga d'aquesta temporada

RIPOLL **G.S.**

El primer equip femení del CF Ripoll ja ha donat per finalitzada la lliga del grup 7 de la Segona Divisió d'aquest curs. El cap de setmana passat va jugar l'últim enfrontament del grup al camp del Breda, corresponent a la jornada 18 del campionat que només ha comptat amb nou equips: Sils, Vilobí, Porqueres B, Vila-Sacra, Monells, Breda, Vall d'en Bas i La Batllòria. Això ha provocat que la competició ja hagi finalitzat l'últim cap de

setmana de febrer, tot i que la temporada de futbol continua i la majoria de lligues i competicions organitzades per la Federació Catalana de Futbol segueixen fins als mesos de maig o juny, amb partits cada dissabte o diumenge. A partir d'ara, el Sènior Femení del Ripoll jugarà la Copa Girona, tal com ha informat l'entitat. L'objectiu de quedar classificat per damunt de La Batllòria i el Vila-Sacra s'ha aconseguit i ara caldrà demostrar la millora de l'equip a la nova competició.

UE BREDÀ 2
CF RIPOLL 1

UE BREDÀ: Marta, Ona, Mireia, Sira, Anna, Noemí, Lucena, Aida, Adaia, Pérez i Benito.

CF RIPOLL: Roqué, Fontanillas, Sònia, Picola, Susanna, Tània, Cintia, Aina, Teia, Carlota i Gemma. També Emma.

GOLS: 1-0: Anna, 17'; 1-1: Picola, 32'; 2-1: Lucena, 65'.

TERCERA CATALANA: grup 17 22ena jornada

CELRA, U.C.E. A - AMER, C.F.A	4 - 2
QUART, U.E. A - PORQUERES, U.E. A	0 - 0
ATLÈTIC BANYOLES A - FC. SARRIA DE TER A	3 - 2
LES PRESES, C.F. A - GIRONES-SABAT - A	0 - 2
CALDES MALAVELLA - SANTJOANENC, P.A	1 - 1
HOSTOLES, U.D. A - CAMPDEVÀNOL, U.E. A	2 - 1
ARBUCIES, CLUB FUTBOL - RIPOLL CLUB FUTBOL	2 - 1

Equips	PJ	PG	PE	PP	GF	GC	PT
1.- GIRONES-SABAT	22	15	3	4	52	28	48
2.- CAMPDEVÀNOL	22	15	3	4	61	24	48
3.- PORQUERES	22	15	3	4	53	23	48
4.- SANT JAUME	21	15	1	5	49	29	46
5.- QUART	22	14	3	5	48	16	45
6.- CALDES	22	13	5	4	44	24	44
7.- HOSTOLES	22	13	0	9	52	41	39
8.- AMER	22	11	1	10	55	45	34
9.- SANTA PAU	21	10	3	8	41	32	33
10.- CELRA	22	10	3	9	42	40	33
11.- FORNELLS	21	9	5	7	44	45	32
12.- SANTJOANENC	22	8	4	10	38	51	28
13.- BANYOLES	22	5	5	12	39	58	20
14.- LES PRESES	22	5	3	14	32	44	18
15.- ARBUCIES	22	4	3	15	26	54	15
16.- SARRIA TER	22	3	3	16	36	62	12
17.- RIPOLL	22	3	2	17	18	58	11
18.- SANT ESTEVE	21	2	2	17	31	87	8

QUARTA CATALANA: grup 3 20ena jornada

SANT JULIA - RIBATANA C.F. A	5 - 2
GURB, U.E. B - LA GLEVA, C.F. A	3 - 2
VINYOLES C.F. A - CANTONIGROS, U.E. A	1 - 0
RODA DE TER, C.E. B - SANT QUIRZE BESORA	3 - 1
MONTESQUIU, C.D. A - CORCO, A.E. A	2 - 2
SANTPERENÇA U.E. A - BORGONYA, C.D. A	1 - 1

Equips	PJ	PG	PE	PP	GF	GC	PT
1.- BORGONYA	19	16	3	0	54	14	51
2.- SANT JULIA	18	14	1	3	54	30	43
3.- GURB	18	12	3	3	33	19	39
4.- SANT QUIRZE	19	11	0	8	34	21	33
5.- RODA DE TER	18	9	5	4	48	33	32
6.- CORCO	19	9	3	7	56	30	30
7.- SANTA EUGENIA	18	9	3	6	54	34	30
8.- VINYOLES	19	7	2	10	32	39	23
9.- MONTESQUIU	18	6	2	10	38	48	20
10.- RIBATANA	19	5	1	13	28	59	16
11.- SANTPERENÇA	18	3	4	11	21	47	13
12.- LA GLEVA	18	3	1	14	17	42	10
13.- CANTONIGROS	19	2	0	17	19	72	6

QUARTA CATALANA: grup 27 20ena jornada

SERINYA, C.F. A - PENYA ESP. MONTAGUT A	1 - 2
LLIERCA ATLÈTIC A - ABADESSENC, C.E. B	1 - 5
SANT MIQUEL - SANT PRIVAT D'EN BAS	4 - 4
BONMATI, C.F. A - BESCANO, C.D. B	6 - 4
LES PLANES, C.F. A - FONTCOBERTA, U.E. A	3 - 1
CELLERA, C.F. A - OSOR, U.E. A	0 - 0
JOANETES, C.F. A - CAMOS, C.F. A	5 - 1

Equips	PJ	PG	PE	PP	GF	GC	PT
1.- LES PLANES	19	14	4	1	40	22	46
2.- SANT PRIVAT	19	12	4	3	57	27	40
3.- FONTCOBERTA	19	12	2	5	30	19	38
4.- JOANETES	19	11	4	4	34	18	37
5.- CELLERA	19	11	3	5	39	32	36
6.- OSOR	19	8	7	4	37	25	31
7.- ABADESSENC	19	8	3	8	37	32	27
8.- MONTAGUT	18	8	3	7	43	36	27
9.- SERINYA	19	7	6	6	40	32	27
10.- CASTELLFOLLIT	18	7	4	7	37	38	25
11.- BONMATI	19	6	6	7	35	43	24
12.- SANT MIQUEL	19	5	6	8	27	37	21
13.- LA CANYA	18	6	2	10	23	25	20
14.- BESCANO	19	4	5	10	30	35	17
15.- LLIERCA	19	4	1	14	23	54	13
16.- OLOT	17	2	3	12	20	39	9
17.- CAMOS	19	2	1	16	19	57	7

SEGONA FEMENI GRUP 7 18ena jornada

SILS, C.F. A - VILOBI FUTBOL CLUB A	4 - 1
VILA-SACRA, U.E. A - MONELLS, A.E. A	0 - 4
BREDÀ, U.E. A - RIPOLL CLUB FUTBOL A	2 - 1

Equips	PJ	PG	PE	PP	GF	GC	PT
1.- SILS	16	13	1	2	86	20	40
2.- VILOBI	16	11	1	4	43	23	34
3.- VALL BAS	15	11	0	4	74	24	33
4.- PORQUERES	16	9	2	5	45	30	29
5.- MONELLS	16	9	0	7	56	33	27
6.- BREDÀ	16	6	1	9	40	48	19
7.- RIPOLL	16	4	1	11	25	61	13
8.- VILA-SACRA	16	4	0	12	17	74	12
9.- LA BATLLÒRIA	15	1	0	14	10	83	3

Resultats positius abans de rebre La Jonquera i Vilamallà

ST. JOAN / CAMPRODON **Guillem Sánchez**

Tant l'Abadessenc com el Camprodon han trobat una certa regularitat aquesta temporada. Cadascú, a la seva manera. Pel que fa als santjoanins, han guanyat quatre dels últims cinc partits jugats al municipal de Sant Joan i allarguen la bona dinàmica com a locals aquest curs. Per altra banda, el Camprodon encadena la tercera jornada seguida sense perdre i va demos-

trar al camp del Llagostera B, el líder del grup 1 de Segona, que és capaç de competir contra els rivals més forts de la categoria, tant a casa com a domicili.

ASSIGNATURA PENDENT, GUANYAR A FORA

Si a casa està tot més encaminat, a fora queda molta feina per fer. Diumenge que ve, a les quatre de la tarda, l'Abadessenc juga al camp de La Jonquera. «Toca guanyar fora, l'equip en gene-

ral està millor també a fora, però hem de solucionar petits errors que a casa estem solucionant bé», va explicar Dani Juvany, entrenador de l'Abadessenc. «Ens falta millorar dues o tres cosetes perquè l'equip pugui sumar i s'ho cregui que pot sumar». La clau, segons ell, és controlar l'ansietat i creure que tenen opcions, fins i tot, si el marcador va en contra seu. La Jonquera és el sisè classificat del grup 1 de Primera, fa dues setmanes que suma (1 a 0 contra l'Andorra i 0 a 0 davant el Farners) i de les set derrotes de la temporada, quatre han estat al seu estadi.

PROVA A TORDERA

La Unió Esportiva Camprodon voldrà fer bo el diumenge (a les 16.30 hores) el punt sumat diumenge passat al camp del Llagostera B, a qui va posar contra les cordes en molts moments del partit, oferint bon joc i donant una molt bona imatge a camp contrari. Un camp que només havia registrat un empat aquesta

temporada 2015/16. El Vilamallà és un dels equips amb pitjor dinàmica del grup, amb tres empats i una derrota les últimes quatre jornades. És un equip goleador, però que alhora també rep molts gols en contra. En el partit de la primera volta, el Vilamallà es va



La pedra va caure al final de la primera part a Sant Joan

UE LLAGOSTERA B 0
UE CAMPRODON 0

UE LLAGOSTERA B: Daniel, Sergi, Marc, Miquel, Joel, Oriol, Pere, Àlex, Rubén, Almendros i Dembo. També Pol.

UE CAMPRODON: Miquel, David, Gerard, Arnau, Bobi, Aniol, Jordi Gil, Ezequiel, Miki Soler, Galceran i Pineda. També Adalid, Bernat i Badosa

GOLS: Sense gols.

CE ABADESSENC 1
U AT HORTA 0

CE ABADESSENC: Genís, Nil Coll, Aleix, Edgar, Gainza, Trulls, Berenguer, David Martín, Massa, Latorre i Fitó. També Francis, Mesa, Illa i Argelagués.

U AT HORTA: Fabián, Carles, Marc, Esteve, Manuel, Adrián, Alejandro, Juan, Xavier, Blasco i Pablo. També Daniel, Merino, Carrique i Joel.

GOLS: 1-0: Trulls, 2'

PRIMERA CATALANA: grup 1 22ena jornada

LLORET, C.F. A - VILASSAR MAR, U.E. A	0 - 4
AVIA, U.E. A - MOLLETENSE, U.D. A	3 - 1
ANDORRA, F.C. A - MANRESA, C.E. A	1 - 0
FARNERS, C.E. A - LA JONQUERA, U.E. A	0 - 0
ABADESSENC, C.E. A - HORTA, U.A.T. A	1 - 0
TONA, U.E. A - GIRONA, F.C. B	1 - 1
MARTINENC, F.C. A - SANTIS, U.E. A	2 - 0
L'ESCALA, F.C. A - MOLLET U.E. C.F. A	1 - 2
MATARO C.E. A - VIC UNIO ESPORTIVA CLUB	0 - 0

Classificació

Equips	PJ	PG	PE	PP	GF	GC	PT
1.- VILASSAR	22	11	8	3	32	17	41
2.- TONA	22	11	5	6	31	23	38
3.- AVIA	22	11	4	7	34	29	37
4.- HORTA	22	10	7	5	22	21	37
5.- MANRESA	22	11	4	7	31	22	37
6.- LA JONQUERA	22	11	4	7	33	23	37
7.- SANTIS	22	11	4	7	29	24	37
8.- MOLLET	22	9	8	5	21	17	35
9.- MARTINENC	22	10	4	8	33	31	34
10.- ANDORRA	22	10	3	9	28	23	33
11.- VIC	22	7	8	7	24	22	29
12.- LLORET	22	6	10	6	25	27	28
13.- MATARO	22	6	7	9	29	28	25
14.- FARNERS	22	6	6	10	23	26	24
15.- GIRONA	22	6	6	10	29	31	24
16.- L'ESCALA	22	6	5	11	22	29	23
17.- ABADESSENC	22	5	1	16	22	47	16
18.- MOLLETENSE	22	2	4	16	18	46	10

GUILLEM SÁNCHEZ



Ja és la cinquena victòria de l'Abadessenc aquesta temporada

SEGONA CATALANA: grup 1 22ena jornada

LLAGOSTERA, U.E. B - CAMPRODON, U.E. A	0 - 0
BESCANO, C.D. A - TORDERA, C.F. A	0 - 3
VILAMALLA, F.C. A - CAN GIBERT, U.E. A	2 - 2
PALAFOLLS, C.D. A - SANT GREGORI, A.E. A	1 - 0
BLANES, C.D. A - BREDA, U.E. A	2 - 3
BANYOLES, C.E. A - CASSA, U.E. A	1 - 0
GUIXOLS, A.D. A - BASE ROSES, C.F. A	0 - 2
BISBALENC, A.T. A - BOSC DE TOSCA, C. A	0 - 1
CORNELLA TERRI, A.E. A - BESALU, C.E.	0 - 0

Classificació

Equips	PJ	PG	PE	PP	GF	GC	PT
1.- LLAGOSTERA	22	16	3	3	59	20	51
2.- PALAFOLLS	22	14	4	4	31	20	46
3.- BANYOLES	22	11	5	6	44	28	38
4.- CORNELLA TERRI	22	10	5	7	35	28	35
5.- GUIXOLS	22	9	6	7	40	33	33
6.- BOSC DE TOSCA	22	9	6	7	31	26	33
7.- CASSA	22	9	5	8	39	33	32
8.- CAMPRODON	22	9	4	9	28	32	31
9.- TORDERA	22	9	4	9	37	49	31
10.- BREDA	22	10	0	12	43	49	30
11.- BASE ROSES	22	8	5	9	32	38	29
12.- CAN GIBERT	22	7	7	8	31	29	28
13.- BISBALENC	22	7	5	10	29	34	26
14.- VILAMALLA	22	7	5	10	37	42	26
15.- BLANES	22	8	1	13	37	48	25
16.- BESCANO	22	7	4	11	30	41	25
17.- SANT GREGORI	22	5	5	12	24	42	20
18.- BESALU	22	3	6	13	20	35	15

LLARS DE FOC

- Calefactors amb radiadors
- Xemeneies de disseny
- Cassets
- Estufes de pellet

EXPOSICIÓ:
C/ Nou, 15
Pl. Dr. Robert, 16

972 74 04 62
Camprodon

Reformes integrals
MONTURIOL

PISOS, CASES, LOCALS, EMPRESES, COMUNITATS.
PALETA, LAMPISTERIA, FUSTERIA, SERRALLERIA,
PINTURA, NETEGES, DISSENY D'INTERIORS.

Banyes, cuines, teulades, façanes, ascensors,
aïllaments tèrmics i acústics, pladur, sostres...

Tancaments d'alumini i PVC, vidres, persianes, baranes,
velux, mampares, portes, parquets,
portals de garatge motoritzats.

Llars de foc, neteja de xemeneies, llenya a domicili,
pintura en general, calefaccions.

Estalvia un 40% de calefacció

Nova Estufa Rock

INFORMACIÓ I VENDES: C/ València, 47 · 17867 Camprodon · Tel. i fax: 972 74 04 62 · 649 41 77 23
www.monturiol.com · info@monturiol.com

Bona dinàmica de l'UE Ripoll i el CB Campdevànol a la lliga

■ Els campdevanolencs tenen compromís a fora el dissabte, després d'un cap de setmana amb dos partits

■ El Ripoll no va jugar i ha d'esperar per saber si li donen el matx per guanyar o s'haurà de buscar una nova data

CAMPDEVÀNOL/RIPOLL G.S.

Bones sensacions del Club Bàsquet Campdevànol en el retorn a la competició al cap d'un mes després de no haver jugat cap partit de lliga. L'afició va recompensar dissabte passat a la tarda l'esforç dels homes d'Eva Pascal al pavelló Mercè Guix de Campdevànol tot i la derrota en el primer dels dos partits del cap de setmana contra el Sant Julià de Ramis (per només un punt de diferència, 60 a 61). Un triple quan faltaven sis segons pel final del Sant Julià, després d'agafar un rebot arran d'un tir lliure fallat del Campdevànol, va ser crucial a favor dels visitants, que van defensar amb encert l'última jugada. El diumenge, en canvi, el CB Campdevànol es va saber refer en un partit de la jornada 20 que s'havia canviat de data i va guanyar al camp de l'últim classificat, el Tossa, per 46 a 55. Dos partits en dos dies i dinàmica positiva d'un equip crescut, que ha anat de menys a més i que competeix molt bé a casa contra la majoria de rivals. El pròxim



El CB Campdevànol va estar molt a prop de sumar dues victòries

dissabte (des de les quatre de la tarda), els campdevanolencs tindran partit a la pista del Bàsquet Club Palafrugell B. Si ells en van jugar dos, la UE Ripoll es va quedar dissabte sense partit, ja que el CB Bescanó no va acudir a l'Avellaneda a jugar el matx, per les possibles males condicions de les comunicacions amb Ripoll que s'anunciaven. El tècnic local va explicar que no els ha-

via acompanyat la sort perquè el que volen és «**jugar tots els partits i és un problema perquè vam preparar-lo**». Tal com va explicar Mario Córdoba, el dissabte es va enviar l'informe de la incompareixença del Bescanó i, en principi, «**veurem a finals de setmana si queda suspès del tot i ens el donen per guanyat, perquè les condicions no eren dolentes, o si s'haurà de repetir**

i ens haurem de posar d'acord per trobar una data».

La pròxima oportunitat de la Unió Esportiva Ripoll per posar en pràctica la millora que el tècnic local assegurava que havien demostrat en els últims enfrontaments serà el diumenge a la tarda (des de les sis), a la pista del Club Bàsquet Sant Gregori, un dels conjunts de la part baixa de la classificació. A la primera

BÀSQUET SÈNIOR B MASCLÍ

21ena jornada

B.C. FONTAJAU XV - C.E. JOVENTUT CELRÀ	42 - 52
B.C. FONTAJAU TX - SPORTING CAULES	56 - 54
CELLERA - A.D.E.T.U.A. TOSSA	60 - 48
C.B. CAMPDEVÀNOL - SANT JULIA DE RAMIS	60 - 61
C.B. PALAU-SACOSTA SALT - B.C. PALAFRUGELL B	59 - 42

Classificació

Equips	PJ	PG	PE	PP	GF	GC	PT
1.- FONTAJAU	20	18	2	0	1235	892	38
2.- CELRÀ	19	16	3	0	1299	895	35
3.- SALT	19	16	3	0	1137	899	35
4.- CAULES	19	14	5	0	1199	1055	33
5.- PORQUERES	19	12	7	0	1031	834	31
6.- SANT JULIA RAMIS	19	8	11	0	968	1052	27
7.- CELLERA	19	7	12	0	993	1206	26
8.- CAMPDEVÀNOL	19	5	14	0	904	1135	24
9.- PALAFRUGELL	19	4	15	0	934	1135	23
10.- FONTAJAU	19	4	15	0	878	1094	23
11.- TOSSA	19	1	18	0	815	1196	20

BÀSQUET SEGONA MASCULINA : grup 4

21ena jornada

UNIÓ ESPORTIVA RIPOLL - C.B. BESCANO	-
C.B. VILASSAR DE MAR - SOL GIRONÈS BISBAL	64 - 62
SPORTS TORDERA - ARENYS BASQUET B	82 - 72
C.B. CARDEDEU - SPASS CB SALT	47 - 71
C.B. LA GARRIGA - UNIVERSITAT DE VIC 2	60 - 70
C.B. SANTA EUGENIA - C.E. PALAMÓS A	76 - 64
FISIO INDIRA C.B. L'ESCALA - C.B. SANT CELONI	74 - 78
C.B. SANT GREGORI - AEGAM MALGRAT	55 - 58

Classificació

Equips	PJ	PG	PE	PP	GF	GC	PT
1.- SANTA EUGENIA	21	17	4	0	1463	1322	38
2.- SALT	20	15	5	0	1352	1221	35
3.- PALAMÓS	20	14	6	0	1494	1368	34
4.- SANT CELONI	21	13	8	0	1459	1405	34
5.- TORDERA	21	13	8	0	1659	1663	34
6.- MALGRAT	20	13	7	0	1463	1402	33
7.- L'ESCALA	20	11	9	0	1497	1416	31
8.- BESCANO	20	11	9	0	1374	1296	31
9.- BISBAL	21	10	11	0	1411	1384	31
10.- RIPOLL	20	10	10	0	1454	1430	30
11.- VIC	20	10	10	0	1308	1322	30
12.- CARDEDEU	21	8	13	0	1427	1508	29
13.- ARENYS	21	6	15	0	1386	1480	27
14.- SANT GREGORI	21	5	16	0	1227	1365	26
15.- VILASSAR	20	5	15	0	1324	1529	25
16.- LA GARRIGA	21	3	18	0	1404	1591	24

volta, en el matx jugat a l'Avellaneda, els ripollesos van guanyar per 59 a 50. El Ripoll és equip de mitja taula a la Segona Catalana de bàsquet.

Pujols: «El balanç del programa d'Esport Blanc Escolar és positiu»

RIBES DE FRESER Redacció

El representant territorial d'esports de la Generalitat de Catalunya, Josep Pujols, va valorar com a «**molt positiu**» el balanç del programa Esport Blanc Escolar, «**un programa pioner que apropa els nens a les estacions d'esquí i als esports d'hivern**». De fet, cada curs, per un preu mòdic per a les famílies (25 euros per infant), els nens i nenes practiquen tres dies d'esquí alpí, tres dies d'esquí de muntanya i dos més de surf de neu, tastant així una bona varietat de les modalitats esportives vinculades amb l'esquí i la neu. Pujols va assistir di-
vendres passat a una de les sessions del programa i, en acabat,

va explicar que, «**ja que tenim les condicions de ser municipis de muntanya i l'ocasió de tenir la neu tan propera**», és positiu que «**els nens tinguin l'ocasió de gaudir d'una de les activitats reines de la muntanya**».

El programa neix d'un conveni entre les estacions d'esquí de la Generalitat amb el Consell Comarcal, el Consell Esportiu i la Diputació de Girona. «**Moltes vegades ens podem trobar nens que, tot i la proximitat, no han tingut ocasió de poder-ho gaudir ni de batejar-se en aquest element**», va explicar Pujols a *El Ripollès*. Fins ara, 96 alumnes de centres educatius de Ribes i Campdevànol participen del programa.

Dos empats a fora de l'EFS Ripoll que el frenen a dalt la classificació

RIPOLL Guillem Sánchez

En quatre dies, des de dissabte fins al dimarts, l'Escola Futbol Sala Ripoll va veure un pèl frenades les seves aspiracions de col·locar-se líder la Lliga Nacional de futbol sala. En el matx corresponent a la jornada 18 del dissabte a la pista del CFS La Garriga i en l'enfrontament de dimarts contra el Tèlic Group Bigues i Riells (corresponent a la jornada 16 de lliga), els jugadors de Carles Vigarà només van poder treure un empat i, per tant, sumar dos punts en el seu objectiu de superar els rivals de la part alta de la taula. La Garriga no va posar les coses fàcils i va ser capaç de mar-

car-li quatre gols a l'EFS Ripoll. Al final dels 40 minuts de joc, el marcador va registrar un 4 a 4, al qual dimarts se li va sumar un empat a dos a la pista del Bigues i Riells. Aquest partit s'havia posposat durant el mes de febrer.

Així doncs, i sense que tots els equips hagin jugat encara la totalitat de les jornades pendents, la lliga se li posa una mica més de cara al CF Esplais, líder, amb un punt sobre el Ripoll i, a més, un partit pendent, el que jugarà el 20 de març a la pista del CFS Castellví (de la jornada 17 del campionat). Dissabte, a les 18.15 hores, l'EFS Ripoll visita la pista del Padre Damian Sagrados Corazonos.

FUTBOL SALA NACIONAL CATALANA

18ena jornada

C.F.S. LA GARRIGA - E.F.S. RIPOLL	4 - 4
PAPARAZZI ALELLA - C.F.S. CASTELLVÍ	1 - 2
F.S. BIGUES I RIELLS - LAVAXPRES A.C.E. SANSUR	2 - 3
A.E. TIANA - SAGRADOS CORAZONES	2 - 3
C.F. ESPLAIS - C.C.A. PLAZA MACAEL	4 - 2

Classificació

Equips	PJ	PG	PE	PP	GF	GC	PT
1.- ESPLAIS	17	13	1	3	61	39	40
2.- SANT FELIU	18	11	5	2	88	59	38
3.- RIPOLL	17	12	2	3	63	34	38
4.- MONTSANT	17	11	3	3	46	34	36
5.- CORAZONES	17	11	2	4	69	45	35
6.- CASTELLVÍ	16	9	1	6	55	50	28
7.- BIGUES I RIELLS	17	6	3	8	72	63	21
8.- LA GARRIGA	18	5	5	8	54	77	20
9.- TIANA	18	5	4	9	49	65	19
10.- ALELLA	16	6	1	9	48	50	19
11.- SANSUR	17	5	1	11	45	61	16
12.- MACAEL	16	5	1	10	52	74	16
13.- VILAFANT	17	3	2	12	60	77	11
14.- SITGES	17	1	1	15	35	69	4

«Trobem oportú que hi hagi una entitat per sobre la nostra lliga de futbol sala»

■ Entrevista als dos responsables dels equips blanc i negre de futbol sala de la Fundació MAP, a l'equador de la temporada

Jordi Solanellas (36 anys) i Joan Guitart (36) comparteixen edat i la direcció dels equips del MAP Abadessenc, juntament amb en Dani Carrasco. La valoració de la seva feina és molt positiva.

ST.JOAN DE LES ABADESSES G.S.

• *Quina valoració feu de la temporada fins ara?*

Jordi Solanellas: Bé, en Joan està anant primer i nosaltres segons. No ens podem pas queixar. **Joan Guitart:** Crec que està molt igualat, només ens separa un punt i crec que la dinàmica de la temporada en aquest inici és molt bona.

• *Quines sensacions hi ha en el grup de gent i en els equips?*

J.S: Sempre partim que som un únic equip, però passa que, per circumstàncies de gent, vam creure oportú fer els dos equips. Considero que estem arribant bastant bé físicament, que també és important perquè ara ve una recta bastant llarga amb partits i tornejos. Tècnicament també estem bé. Hem tingut algunes incorporacions, però s'han adaptat molt ràpid.

• *De quants jugadors estem parlant entre els dos equips?*

J.G: Són uns 17 o 18 jugadors i cada plantilla la formen entre vuit i nou jugadors.

• *Esteu contents amb aquesta xifra?*

J.S: Fa quatre anys que ho tenim doblat. Quan vam començar, fa 10 o 11 anys, érem set o vuit jugadors. Sempre és bo que la gent vulgui fer esport, és el primordial en aquest aspecte.

• *Quina valoració feu de la vostra tasca com a responsables i entrenadors del grup?*

J.G: Estem fent una bona tasca perquè en els darrers anys hem augmentat el nivell de la lliga, també dels equips, i això els veu perquè solen estar a dalt, competint.

J.S: Jo et parlaria dels tres objec-



Joan Guitart i Jordi Solanellas, en un moment de l'entrenament al pavelló de Sant Joan

“

S'està tornant a plantejar la recuperació de l'equip de bàsquet, tot i que és complicat

”

tius que tenim. El primer és fer esport, en una franja d'edat molt àmplia (des dels 18 anys fins als 50); els altres són compartir i competir. La lliga l'hem separada per nivells i ells es troben millor i això és la tasca que fem. Anar pujant el nivell, que els jugadors estiguin més còmodes i donin més de si. I el tercer és guanyar. Els deures s'estan fent.

• *Què penseu que pensa la gent sobre la vostra tasca?*

J.G: Crec que el que pensen sempre és positiu, que tothom té dret a fer esport. Les valoracions nostres i de l'entorn són positives.

• *Penseu que és fàcil la tasca que feu vosaltres?*

No. L'equip es consta dels jugadors que tens, de jugar amb les eines que tens i et vas adaptant, tenint paciència quan cal. Però és la mateixa finalitat que amb els altres equips.

J.G: Ens uneix la passió per l'esport i pel futbol i així sempre és més fàcil.

• *Vau començar els dos amb la creació de l'equip?*

J.G: Per mi, serà la quarta temporada.

J.S: Jo, sí. A més, estic fix a la Fundació MAP i el que interessa és que gent externa pugui venir a entrenar i veure què fem. Això s'ha anat complint, a en Joan li ha agradat, amb forces títols,

més que jo (riu) i per això no em cau gaire bé... (riu)

• *Quins són els reptes en l'àmbit personal per aquesta temporada, una mica més enllà de les competicions de lliga, de copa i del MIC?*

J.S: Aquest any, sí que uns dels objectius que tenim aliens a l'equip és *afincat* la lliga. Estem parlant actualment amb els consells esportius, perquè d'una manera o altra hi hagi un paraigua a sobre, ja que la lliga està creada pels entrenadors. Ja fa deu anys que existeix i està consolidada, però trobem oportú que hi hagi una entitat que estigui per sobre i ens doni més facilitat per, per exemple, aportar nous equips o una estructura més ferma. Jo, a títol personal, en veure'ls jugar i que en tinguin sempre ganes... Sempre els demanem si volen anar als tornejos i sempre hi ha bona resposta. És per ells. Ells tenen ganes? Doncs juguem.

J.G: Crec que hem fet els deures perquè hem anivellat molt bé els dos equips, ja que altres anys potser estaven una mica descompensats, arran de les baixes i que la gent potser s'ho deixava a mitja temporada... Aquest any hi ha una igualtat màxima, ho reflecteix la lliga. Esperem que arribi a final de temporada i voldrà dir que haurem fet bé els deures.

• *Cap on ha d'anar el futur d'aquest equip de futbol sala? S'obrirà cap a altres esports?*

J.S: Des del servei d'esports i lleure de la Fundació MAP ja s'estan fent altres esports, com sortides en bicicleta, la petanca, s'està tornat a plantejar recuperar l'equip de bàsquet (encara s'està acabant de parlar). Fa una quinzena d'anys enrere ja existia. Amb l'esport sempre hem estat bastant vinculats. És complicat però, anar afegint o crear altres esports al nivell que ara estem amb el futbol (de tantes sortides i activitats programades). L'esport, en aquest col·lectiu, hi ha anat entrant dia a dia.

J.G: El futur ha de ser el que estem fent ara. Si miréssim enrere fa 10 anys i com està ara l'equip, ha canviat, ha fet una evolució molt gran i els jugadors tenen moltes ganes de créixer.

Xavier Prat, nou president del Ripollès Rugby Club

Agafa el relleu de Josu Vera, que deixa l'entitat per motius professionals

Entre els reptes del nou president hi ha la creació d'una escoleta i l'equip femení

RIPOLL | Joan Sarria

El partit amb l'Anoia va ser el darrer com a president i jugador de Josu Vera que, per motius professionals, ha de deixar l'entitat.

Vera es mostrava emocionat al final del partit amb el suport dels seus companys i destacava l'esforç que s'havia fet per consolidar el rugbi a Ripoll i al Ripollès. «Un balanç positiu. Jo, si l'he de definir amb una paraula, seria "orgull". He vist com aquest equip ha anat creixent des del més baix fins a fer un equip competitiu que juga de tu a tu davant d'equips molt bons. En definitiva, molt content per la feina feta i pel treball que s'ha fet a nivell de junta. Crec que, a més, sempre ens han ajudat molt les ins-

titucions i també vosaltres, els mitjans de comunicació. Crec, en definitiva, que entre tots m'han fet la feina molt fàcil i per això marxo content» deia Vera. El nou president és el també jugador Xavier Prat, que destacava la feina de Josu Vera i considerava que ara cal mantenir aquesta tasca i consolidar-la. «S'ha de dir que en Josu m'ha posat la feina molt difícil perquè ha deixat el llistó molt alt... però intentarem estar a l'alçada de les circumstàncies», apuntava el nou president. Entre els reptes de l'entitat hi ha la creació d'una escoleta i l'equip femení. «Són projectes que hem intentat però que, per diversos motius, no ens han sortit; però continuarem treballant perquè siguin una realitat» deia Prat.



Josu Vera -a l'esquerra- i el nou president, Xavier Prat, al seu costat

Derrota amb l'Anoia

RIPOLL | J.S.

El Ripollès Rugby Club no va poder sumar la quarta victòria de la segona fase a la Tercera Catalana després de perdre amb l'Anoia per dos punts, 17 a 19. El partit va ser molt anivellat, com ja s'esperava, i es va decidir en els darrers instants. Els ripollesos van dominar durant bona part del partit però l'Anoia, amb una gran segona meitat, va capgirar el marcador. Els ripollesos jugaran la propera jornada al camp del Santa Coloma, on buscaran refer-se d'aquesta ensopegada al seu terreny de joc.

RUGBY TERCERA CATALANA 4ta jornada

CASTELDEFELS R.U.C. B - CF NAVATA	15 - 55
R. C. BADALONA - CITROËN - R.C. MATARÓ B	84 - 8
CARBONERS TERRASSA B - SANTA COLOMA RC	15 - 32
RIPOLLÈS RC - ANOIA RC	17 - 19
MARTORELL B - GEIEG B	24 - 10

Classificació

Equips	PJ	PG	PE	PP	GF	GC	PT
1.- SANTA COLOMA	4	4	0	0	127	53	19
2.- RIPOLLÈS	4	3	0	1	131	73	16
3.- BADALONA	4	3	0	1	166	72	15
4.- ANOIA	4	3	0	1	118	54	14
5.- NAVATA	4	2	1	1	172	64	14
6.- TERRASSA	4	2	0	2	40	105	8
7.- CASTELDEFELS	4	1	0	3	77	100	6
8.- MARTORELL	4	1	0	3	58	159	6
9.- MATARÓ	4	0	1	3	49	185	3
10.- GEIEG	4	0	0	4	37	110	0



PROGRAMA FOAP 2015. CURSOS PER A PERSONES EN SITUACIÓ D'ATUR.
TOTALMENT SUBVENCIONATS. Places per a treballadors en actiu.

ACTIVITATS ADMINISTRATIVES EN RELACIÓ AMB EL CLIENT

Mòduls:

- Gestió d'arxiu (60h) Inici 21 de març
- Ofimàtica (190h)
- Tec. de recepció i comunicació (90h)
- Anglès gestió administrativa (120 h)



Èxit de participació a la jornada territorial de patinatge artístic



GUILLEM SÁNCHEZ

RIPOLL Redacció

Més de 120 joves van participar durant tot el diumenge a la jornada de la lliga territorial de patinatge artístic que es va disputar al pavelló de Ripoll, des de les 9.30 hores fins a la tarda, quan es van repartir els guardons pertinents corresponents a les categories prebenjamí, benjamí, aleví, infantil, cadet i juvenil-júnior. Miquel Rovira,

president del Consell Esportiu del Ripollès, va explicar que «hem de tenir una atenció especial per esports minoritaris i per esports que, potser, la gent no coneix tant» malgrat el seguiment que va tenir la jornada per part dels familiars, també «per promocionar el patinatge artístic». Les joves patinadores van poder mostrar les seves habilitats sobre els patins al ritme de la música.

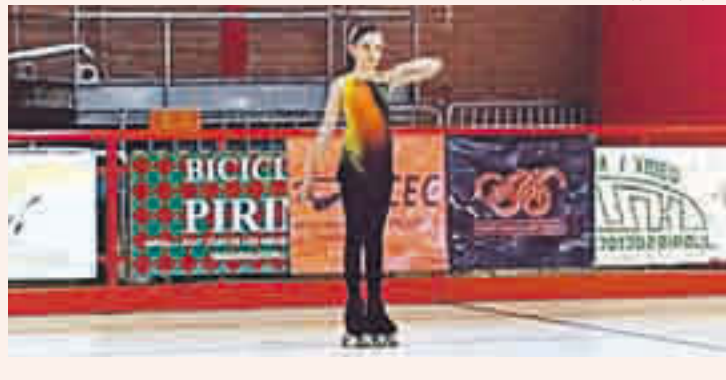

GUILLEM SÁNCHEZ

Els dos equips de l'Hoquei Club Ripoll tornen a jugar al cap de quinze dies

RIPOLL Guillem Sánchez

El Nacional Catalana de l'Hoquei Club Ripoll recupera la jornada aquest pròxim cap de setmana (diumenge, a la pista del Noia Freixenet, a les set de la tarda) després que el passat dissabte no es disputés el partit que estava previst contra el Sant Just. Finalment, els visitants no es van desplaçar a Ripoll per l'avis de la Federació d'extremar les precaucions i evitar les sortides a la carretera si hi havia risc de neu, com a conseqüència de les previsions meteorològiques adverses. El sisè rival de la classificació serà una dura prova pels homes de Dani Viñas, en aquesta nova jornada de lliga, la 21 de la competició.

El Segona Nacional de l'HC Ripoll tampoc va jugar el seu partit, ja que es va posposar fins al 20 de març, a la pista de l'Andorra. Aquest dissabte (des de les set de la tarda), reben el Girona Club Hoquei al pavelló de Ripoll. Els gironins són els cinquens classificats, just per sobre el Ripoll. A la primera volta, victòria del Girona per 10 a 5.

HOQUEI PATINS NACIONAL CATALANA 20ena jornada

CAMBRLS CH - CP FOLGUEROLLES	4 - 4
CH CALDES - CP RODA	4 - 5
CAPELLADES HC - CP MASQUEFA	4 - 4
HP TONA - CE NOIA	4 - 10
CPH OLOT B - CP CONGRÉS	1 - 2
G.E. I.E.G. - HC ALPICAT	1 - 1
HC RIPOLL - HC SANT JUST	31-07-16

Classificació

Equips	PJ	PG	PE	PP	GF	GC	PT
1.- ALPICAT	19	13	3	3	110	72	42
2.- G.E. I.E.G.	19	12	4	3	66	52	40
3.- TONA	19	12	2	5	94	78	38
4.- CAPELLADES	20	11	4	5	83	77	37
5.- TARADELL	18	12	0	6	72	48	36
6.- NOIA	18	9	3	6	96	81	30
7.- CONGRÉS	19	8	5	6	76	65	29
8.- SANT JUST	17	6	5	6	64	60	23
9.- FOLGUEROLLES	19	6	4	9	63	77	22
10.- CALDES	18	6	2	10	71	78	20
11.- MASQUEFA	20	4	7	9	67	79	19
12.- RIPOLL	17	5	4	8	61	69	19
13.- OLOT	19	3	6	10	57	79	15
14.- CAMBRLS	19	3	4	12	65	94	13
15.- RODA	19	3	1	15	65	101	10

HOQUEI PATINS SEGONA CATALANA: grup C 20ena jornada

CPH OLOT - FD CASSANENC	12 - 6
CP FOLGUEROLLES - CP MASIES VOLTREGÀ	2 - 7
CP TARADELL - CP CALDES MALAVELLA	5 - 7
GIRONA CH - HP TONA	7 - 1
CP VIC - CP JONQUERENC	15-03-16
ANDORRA HC - HC RIPOLL	20-03-16

Classificació

Equips	PJ	PG	PE	PP	GF	GC	PT
1.- VOLTREGÀ	18	16	1	1	103	39	49
2.- ANDORRA	16	14	1	1	83	42	43
3.- JONQUERENC	17	14	0	3	95	49	42
4.- VIC	17	13	1	3	100	56	40
5.- GIRONA	16	10	1	5	84	59	31
6.- RIPOLL	17	8	1	8	65	88	25
7.- LLORET	16	7	3	6	82	75	24
8.- OLOT	18	6	2	10	92	106	20
9.- FOLGUEROLLES	18	6	2	10	78	93	20
10.- CALDES	17	5	0	12	53	80	15
11.- CASSANENC	17	4	1	12	74	109	13
12.- TONA	18	3	2	13	47	89	11
13.- TARADELL	18	3	1	14	78	107	10
14.- RODA	17	2	2	13	47	89	8

Nova cursa infantil a Vallfogona de Ripollès el pròxim diumenge

VALLFOGONA DE RIPOLLÈS G.S.

En el marc de les activitats organitzades pel Consell Esportiu del Ripollès per promoure l'esport base, el pròxim diumenge arriba una nova cursa infantil, aquesta vegada a Vallfogona de Ripollès, en la seva primera edició. És també una manera de fomentar les activitats al medi natural, aprofitant l'entorn de què disposa la població del Baix Ripollès. Les inscripcions per participar de la I Cursa infantil de Vallfogona es poden fer fins a les sis de la tarda del divendres 4 de març a la mateixa pàgina web del Consell Esportiu del Ripollès. La sortida es donarà diumenge, a les 10 del matí, des de davant de l'ajuntament del municipi, amb l'objectiu que molts infants surtin a fer esport de manera saludable.

cicle de teatre
Íntims

Arts escèniques
d'aprop

EL BON LLADRE
de Conor McPheerson
Direcció Xosha Mead
Interpretació Josep Julián

En el trasllat de l'obra i l'espai escènic que dura el muntatge, McPheerson ens porta en clau de realitat, reconeixent l'interior i la thriller per a veure un relat sobre els lladrensos amb conceptes del bé i el mal.

Divendres 4 de març, a les 22 h. Preu: 7 €

ET VINDRÉ A TAPAR
Companya Jaf' elissar la noia
Benedict, Noya, Noya

Interpretació: Noya Noya, Noya Noya, Noya Noya
Música: Noya Noya - Noya Noya, Noya Noya

Et vindrà a tapar una noia que t'ha estat amb tu tota la vida, però que ara t'ha deixat i t'ha anat amb un altre. Et vindrà a tapar una noia que t'ha estat amb tu tota la vida, però que ara t'ha deixat i t'ha anat amb un altre.

Divendres 5 d'abril, a les 22 h. Preu: 7 €

DANSA: "Dust" i "Sand"
Companya de dansa Ajtari

Ajtari és una companyia de dansa contemporània resident a Figueras. Produïx espectacles, treballa en el món de l'educació i organitza conjuntament amb l'Ajuntament de Figueras el Festival AJTARI de dansa i arts del moviment.

Divendres 3 de juny, a les 22 h. Preu: 7 €

Teatre Central Ripoll 2016

Novena posició de Joan Reyné a la prestigiosa prova de l'Altito

RIPOLLÈS Joan Sarria

Bon paper de l'equip de la Selecció Catalana d'Esquí de Muntanya format per Nil Cardona i Joan Reyné de l'Ski Club Camprodon, que van quedar novens a la prova de l'Altito, la cursa de muntanya de llarga distància més alpina i popular dels Pirineus. Una prova que arribava a la novena edició i que es va disputar aquest cap de setmana a l'entorn de la població de Varetja (Alts Pirineus) i a l'estació d'esquí Luz Ardiden. El guanyador va ser Kilian Jornet, fent parella amb Matheo Jacquemond. La cursa estava dividida en dos recorreguts, en funció de la categoria en què es competia. El recorregut A, vàlid per a la Copa del Món i la Grande Course, acumulava un desnivell positiu de 3.040 metres dividits en cinc pujades, el dissabte; i de 2360 metres, el diumenge. D'altra banda, en la categoria Open hi va participar l'altra parella catalana, formada pel ripollès Xa-



La parella formada per Joan Reyné i Nil Cardona a l'Altito

vier Sadurní i Gerard Vila, que van quedar a l'onzena posició. El seleccionador català Joan Cardona valorava de forma molt positiva la novena posició de Joan Reyné i Nil Cardona. El seleccionador també ha confirmat la presència dels equips formats per Nil Cardona i Joan Reyné, i Gerard Vila i Marc Solà, a la cursa Tour de Rutor

que es disputarà entre els dies 1 i 3 d'abril a la Vall d'Aosta, a Itàlia. Anteriorment, es correrà la Pierre Menta, a la regió de Beaufort, França, on tot apunta que l'equip que representi Catalunya sigui el compost per Gerard Vila i Marc Solà. Ambdues proves també formen part del calendari de la Copa del Món i La Grande Course.

Victòries de Reyné i Vila a l'Alt Pallars - Certascan per equips

RIPOLLÈS J.S.

Joan Reyné, de l'Ski Club Camprodon, va guanyar juntament amb Gerard Vila (GEiEG), la cursa Alt Pallars-Certascan disputada ara fa uns dies i que formava part de la Copa FEED-Millet d'esquí de muntanya per equips. La parella va completar el recorregut amb un temps de 2 hores i 13 minuts, seguits per Jordi Palomares, i Alfons Gaston i Jordi Martin (SCC) i Xavi Freixinet.

Supercrono de BTT organitzada pel BikeAbadesses

ST. JOAN DE LES ABADESSES J.S.

El BikeAbadesses continua amb les seves activitats. Aquest diumenge han organitzat la Supercrono Cavallera. En concret, la competició es compon d'una cronoescalada de 27 quilòmetres i 290 metre de desnivell positiu i una cronobaixada de 2'8 quilòmetres i 440 metres de desnivell negatiu.

Ripoll podria ampliar la seva àrea de trial

RIPOLL Redacció

Ripoll podria ampliar l'àrea de trial del municipi. Una iniciativa a proposta del Ripoll Motor Club que l'ajuntament de la vila veu amb bons ulls. El projecte va més enllà d'engrandir l'espai destinat a aquest esport a la capital, a l'àrea dels Tres Plans, ja que el projecte s'emmarca en esdevenir un centre formatiu de trial arreu de Catalunya.

Tercera posició de Laura Prat a la Dark Polar

LA MOLINA J.S.

La ripollesa Laura Prat va quedar en la tercera posició a la Dark Polar Race; una cursa de trail running semi-nocturna que es va disputar a La Molina. La vencedora de la prova va ser Rosa Valls, per davant de Sílvia Zuñiga.

BORSA DE TREBALL

club de la feina uier

Agència de col·locació autoritzada 9900000223

HOSTALERIA

Ref. 167/02/016 DEPENDENT/A PASTISSERIA

Caps de setmana. Ampliable puntes de feina. Carnet manipulador aliments

Ref. 155/016 AJUDANT DE CUINA - CAMBRER

Tasques de atenció client a la barra i al menjador. Incorporació immediata. Jornada de 20 Hores de dimarts a diumenge. Preferiblement entre 25 i 45 anys amb residència voltants. Centre de Treball: Sant Joan Les Abadesses

Ref. 139/014 AUDANT CUINA - CAMBRER/A

Tasques: ajudant cuina i menjador. Dilluns a diumenge. Dies festius a convenir. Centre treball: Ribes de Freser

OPERARIS / TÈCNICS MECÀNICA / PINTURA

Ref. 169/02/016 MECANIC INJECTADOR

Lloc de treball: Campdevanòl

Ref. 168/02/016 MECANIC CNC

Centre de mecanitzats. Durada 6 mesos. Incorporació immediata

Ref. 019/015 ENGINYER MECÀNIC

Tasques: Gestió tècnica de projectes màquines, documentació tècnica, disseny

d'equips i instal·lacions noves, models 3D, muntatge control incidències, detecció incidències, visita clients i suport dpt comercial i producció. La persona treballarà a la oficina tècnica. Experiència mínima 5 anys. Centre treball: Ripoll

Ref. 163/02/016 MECÀNIC TALLER

Reparar motlles. Fressadora. Mecanitzats

Ref. 160/016 OPERARI CADENA PINTURA

Sant Quirze Besora

Ref. 110/015 SOLDADOR OFICIAL 1ERA

Requisits: Imprescindible experiència en TIG. Centre treball: Osona

Ref. 108/015 OPERARI TORNER

Producció de matrius. Requisits: Formació professional en fabricació mecànica. Disponibilitat per treballar a torns. Centre treball: Osona

Ref. 021/015 MECÀNIC SOLDADOR

Tasques: Mecànic reparació i manteniment maquinària; soldar TIC i tot tipus soldadura. Experiència en lloc similar. Estudis relacionats. Centre treball: Ripollès

Ref. 073/015 OPERARI TALLER

Tasques: serralleria, fusteria, metall, caldereria. Incorporació immediata. Contracte temporal amb possibilitats continuïtat. Centre treball: Ripoll

Ref. 174/014 OFICIAL 1ERA ELECTROMECÀNIC

Tasques: electromecànica, programació automats. Horari de 8:00 a 13:00 i de 15:00 a 19:00. Formació electromecànica

o similar. Mínima experiència. Centre treball: Ripoll

Ref. 159/016 MUNTADOR MOBLES

Autonom/free lance. Furgoneta pròpia

Ref. 112/015 MUNTADORS

Experiència en muntatge mecànic a línia de producció. Interpretació de plànols. Coneixements d'electricitat. Valorable: FP mecànica industrial. Centre de treball: Osona

Ref. 071/015 INJECTADOR

Tasques: Injectador plàstic. Centre treball: Ribes de Freser

Ref. 115/014 TORNER

Tasques: preparador i producció de torns de control numèric i centre mecanitzats. Horari de 14h a 22h. Imprescindible experiència. Centre treball: Sant Joan Abadesses

CONDUCTORS

Ref. 157/016 CONDUCTOR DE FURGONETA

Tasques a realitzar: repartiment de mercaderia i muntatge. Horari de dilluns a divendres. Jornada completa. Incorporació immediata. Centre de Treball: Ripollès

Ref. 126/014 XOFER

Tasques: xofer camió remolc per la zona de França i Espanya. Cal disposar del CAP+targeta Europa i carnet C+E. De dilluns a divendres. Empresa de Ripoll

ATENCIÓ CLIENT / MARQUÈTING TÈCNICS EMPRESARIALS

Ref. 167/02/016 DEPENDENT/A

Venda de pa i pastissos. Caps de setmana (Setmana Santa etc). Valorable experiència. Carnet manipulador/a aliments

NECESSITEM COBRIR URGENTMENT

Ref. 161/016 ATENCIÓ CLIENT

Mitja jornada. Anglès nivell mig

Ref. 156/016 RESPONSABLE AREA MARKETING

Tasques a realitzar comunitat manager, events, fires, comunicació, estratègia marketing, contingut, disseny de campanyes. Incorporació immediata. Free Lance o 1/2 jornada. Es demana experiència. Centre de Treball: Ripollès i Osona

Ref.102/015 AESSOR D'EMPRESES

Estudis empresarials, ADE i/o Econòmiques. Imprescindible 3 anys mínims d'experiència en assessorament a emprenedors. Tasques: assessorament a la creació d'empreses.

Ref.152/016 AESSOR/CAPTADOR IMMOBILIARI

Entrevistes/captació immobles. Assessorar clients. Remuneració: Fix + variable. Bona presència. Maneig office

Ref. 036/015 COMERCIAL ASSEGURANCES

Tasques: Assessorar i vendre productes asseguradors. Contracte Mercantil. Diferents zones de treball

Ref.098/015 CAP ÀREA FISCAL

Tasques: administratives pròpies del lloc de treball tals com assessorament i tràmits fiscals per les diferents empreses clients d'una gestoria. Imprescindible experiència mínima de 3 anys en diferents empreses o en una gestoria. Estudis: empresarials, ADE i/o econòmiques. Capacitat resolució problemes, capacitat per assumir responsabilitats i disponibilitat horària. S'ofereix continuïtat. Horari partit de dilluns a divendres (estiu jornada intensiva). Preferiblement persona de la Garrotxa

VARIS

Ref: 170/03/016 INFERMERA DIPLOMADA (llar avis)

Cures. Menus

Ref. 172/03/06 EDUCADOR AMBIENTAL

Contracte obra o servei. Incorporació immediata. 20 hrs setmanals

Ref.171/03/016 PROFESSOR/A ITALIA

Incorporació immediata

Ref. 153/016 ACOMPANYANT ESCOLAR

Per treballar com a acompanyant escolar els matins de 7h a 9'30h i migdies de 14'30h a 17'00h. Valorable experiència en monitoris de menjador, casal d'estiu o formació de mestra. Lloc de treball a Ripoll

REF: 166/02/016 VIGILANT SEGURETAT

Places: 7. Torns: Matí, tarda i nit. Acreditació placa de vigilància

Ref: 165/02/016 AGENT POLICIA LOCAL

Nacionalitat espanyla. Major de 18 anys. Alçada Mínima: 1,60. B1. Català nivell B

PERRUQUERIA

Ref. 099/015 PERRUQUER/A

Tasques: les pròpies del lloc de treball. Experiència ja que es busca oficial 1era. Horari: dilluns a divendres de 10h a 13h i de 15h a 19 i dissabtes de 10h a 13:30h. Preferiblement règim autònom-a. Centre treball: Ripoll

Ref: 068/015 PERRUQUER/A

Tasques: perruqueria. Preferiblement experiència. Centre treball: Sant Joan Abadesses

Ref: 008/015 AJUDANT PERRUQUERIA

Dissabtes. Mínima experiència. Centre de treball: Ripoll



Per més informació trucar al club de la feina UIER. Tel. 972 70 31 11

GUIA MÈDICA

DR. JOAN TELL OFTALMÒLEG

Es jubila de la Seguretat Social però continuarà fent visites al consultori de Ripoll els dimarts i els dissabtes.

VISITES:

dimarts a les 11 h
dissabtes a les 10:30 h

Carrer Forn, 2 RIPOLL

☎ 972 70 38 50
(només dies visita)

☎ 93 886 17 70
VIC

RCABA
La base de la teva salut

Concepció Ducloux, 21 Entresòl · 17500 Ripoll (Girona)
PODÒLEG · 972 704 493

Dr. Josep Molera
OTORRINO

Hores concertades

☎ 93 885 26 21
Pl. Estació, 8 entresol · Vic

ACUPUNTURA
MEDICINA TRADICIONAL XINESA
Silvia Magem Raurell
650 95 68 27 TORELLÓ

Dr. Juan Uría González-Tova Urologia-Andrologia
www.urovic.cat

- BIÒPSIES DE PRÒSTATA
- CISTOSCÒPIES
- CIRURGIA DE LA PRÒSTATA AMB LÀSER
- CIRURGIA LAPAROSCÒPIA
- IMPOTÈNCIA
- INCONTINÈNCIA URINÀRIA I SOL PÈLVIC
- VASECTOMIA
- CIRURGIA DEL PENIS I GENITALS
- DIAGNÒSTIC GENÈTIC DEL CANCER PROSTÀTIC

ARA TAMBÉ A RIPOLL els dimecres

Pl. Ajuntament, 8 despatx 1 i 2 · 17500 Ripoll
Tel. 609 318 137 · Dimecres (hores convingudes)

Ronda Francesc Camprodon, 4 · 08500 Vic · Tel. 93 881 65 00

Clínica Dental
Dr. F. LLAGOSTERA

**IMPLANTS
ORTODÒNCIA
PRÒTESIS**

Tel. **972 70 33 91**
C. Progrés, 41 · 17500 Ripoll

ANUNCIA'T A LA GUIA DE SERVEIS

tel. **972 70 21 12**
e-mail: publicitat@corisa.cat

ESPECIALISTA EN TRACTAMENT DEL DOLOR

Dr. J.M. de Ferrer

PRIVATS I MÚTUES: Aliança, Adeslas, Mútua General de Catalunya, Caser, Wintherthur...

Clínica Sant Josep de Vic carrer Sant Segimon, 3
Tel. 669 406 411 · 629 082 101

Ressonància oberta
Citació en 24 h

CLÍNICA DE VIC
Ronda Camprodon, 4 · Vic
93 889 35 87 - 93 886 19 99

SERVEIS

assessoria d'empreses
ribas · àlvarez

Passeig Sant Joan, 9 · 17500 Ripoll
Tel. 972 70 01 01 · a/e: arubio@ribasalvarez.com

Caparrós
assessors

C/ Damià de la Farga, 2
17530 CAMPDEVÀNOL
Tel. 972 73 00 18
Fax 972 71 21 23
ascaparrós@scaparrós.com

Joan Ortiz Àvila
CORREDOR D'ASSEGURANCES
DGPFA F-172GC
Col·legiat núm. 72866

C. Berenguer, 11, baixos · 17500 RIPOLL
Tel. 972 70 02 31
joan@ortizcorredor.com

PLANXISTERIA I PINTURA
M. ORTEGA S.L.

- SOM TALLER QUALITAT AXA I DIRECT SEGUROS
- SOM TALLER DISTINGIT MAPFRE
- SOM TALLER RACC ASSEGURANCES
- SOM TALLER COL-LABORADOR ALLIANZ, FIATC, PELAYO I ZURICH

REPAREM I SUBSTITUIM VIDRES DE VEHICLES

Pol. Ind. Casanova de Baix, 10 · 17500 RIPOLL (Girona)
planxpintmortega@eresmas.com · T. 972 71 53 10 · M. 626 031 098

TOTES LES ESPECIALITATS MÈDIQUES I QUIRÚRGIQUES

MEDICINA DE CAPÇALERA
assistència permanent
telèfon: 650 443 444

- Dra. A. Forcada
- Dra. J. Roca
- Dr. J. Espina
- Dra. A. Ramos
- Dr. A. Seguer

ASSISTÈNCIA D'INFERMERIA
Pressió arterial, injeccions, etc.

REVIEWS GENERALS
"Chequeos"

PROVES COMPLEMENTÀRIES

- ENDOSCÒPIA amb anestèsia
- Dr. R. Barniol
- Dr. P. Hernandez
- ECOGRAFIA
- Ecocardiografia doppler
- Ecografia general, Ginecològica 4D
- Transrectal, Transvaginal
- Ginecològica Abdominal
- Troncs supraaòrtics
- Renal-transrectal
- PROVES D'ESFORÇ
- HOLTER ECG i HOLTER TA
- DENSITOMETRIA
- OCT
- URODINAMIA
- CISTOSCÒPIES-HISTEROSCÒPIES
- RADIOGRAFIES
- AMNIOCENTESIS

PREPARACIÓ AL PART

ESPECIALISTES

- CARDIOLOGIA Prof. A. Bayés de Luna, Prof. A. Bayés Genis, Dr. J. Riba, Dra. O. Guri i Dra. L. Gutiérrez
- CARDIOLOGIA PEDIÀTRICA Dr. F. Rosés
- MED. INTERNA I GERIATRIA Dr. J. Brugués
- NEUROLOGIA Dr. A. Arboix
- REUMATOLOGIA Dr. R. Sanmartí i Dr. J. Rodríguez
- APARELL DIGESTIU Dr. R. Barniol i Dr. P. Hernández
- ONCOLOGIA Dr. E. Batiste Alentorn
- ENDOCRINOLOGIA Dr. I. Saigó
- DERMATOLOGIA Prof. A. Castells, Dr. J. Arimany i Dra. L. Canal
- HEMATOLOGIA Dr. J.M. Segalés
- PSICOGERIATRIA Dr. F. Escabia
- PSIQUIATRIA Dr. J. del Río i Dra. M. Aubareda
- PSIQUIATRIA INFANTIL Dr. P. Tapias
- PEDIATRIA I AL·LÈRGIA Dra. A. López de Aguilera
- PEDIATRIA Dr. P. Domènech
- AL·LÈRGIA-IMMUNOLOGIA CLÍNICA Dra. A. Sala
- TOCOGINECOLOGIA Dr. R. Rovira i Dr. J. Grau, Dra. T. Farguell i Dr. E. Moreno
- UROLOGIA Dr. J. Fernández Zuazu
- ANGIOLOGIA Dr. A. Mata i Dr. O. Parés
- CIRURGIA GENERAL I DIGESTIVA Dr. C. Serra
- CIRURGIA ORAL I MAXILOFACIAL Dr. C. Bassas
- CIRURGIA ESTÈTICA I REPARADORA Dra. A. Torres
- OTORINOLARINGOLOGIA Dr. J. Camprubí i Dr. M. Molinero
- OFTALMOLOGIA PEDIÀTRICA Dra. M. Vidal i Dra. N. Planas
- OFTALMOLOGIA Dr. J. Tell i Dra. M. Verseckas
- TRAUMATOLOGIA I CIRURGIA ORTOPÈDICA Dr. Ll. Guillaumet i Dr. F. Díaz
- PNEUMOLOGIA Dra. S. Molina
- UNITAT DEL DOLOR Dra. M. Jiménez
- RADIÒLEG Dr. J. Maideu
- MEDICINA ESPORTIVA Dr. A. Comella
- MEDICINA FAMILIAR Dr. J. Fontarnau
- ACUPUNTURA I HOMEOPATIA Dr. J. Vera
- DIETÈTICA I NUTRICIÓ Dra. E. Quintana
- PSICOLOGIA Llic. N. Borrat
- PSICOLOGIA INFANTIL Llic. C. Craig
- PODOLOGIA C. Sallent
- ÒPTIC - ÒPTOMETRISTA A. Grifell
- ANÀLISIS CLÍNICS Dr. J. Fargas

Plaça de la Catedral, 9 · 08500 VIC
Tel. 93 889 22 29 · www.consultoriabayes.cat

NEIDA
Neteja · Aigua · Tecnologia

SERVEI D'URGÈNCIA
DESEMBUSSOS, NETEJES I TRANSPORT D'AIGUA

Tel. 630 96 42 84
93 857 03 74
contacte@neida.cat

Contacte: **676 930 924**

- Pàrquing interior
- Pàrquing exterior

www.totcaravanes.com info@totcaravanes.com



Mandonguilles amb cigrons i ceps

RIPOLL Redacció

Si teniu una mica de temps per cuinar el cap de setmana, feu aquest plat amb calma. Si no us l'acabeu del tot, es pot conservar per menjar durant la setmana o, fins i tot, congelar-lo, i us soluciona un àpat de dilluns a divendres.

ELABORACIÓ:

Prepareu les verdures, primer de tot, i poseu els bolets a hidratar, 20 o 30 minuts en remull. Llavors cal fer la massa de les mandonguilles: piqueu uns grans d'all i julivert, amb quatre llesques de mola de pa, un raig de llet, un ou, una mica de pebre, sal i la carn picada. Remeneu-ho tot i a fer boles, abans



d'enfarinar-les i posar-hi pa ratllat. En oli, calent, fregiu les mandonguilles. Trinxeu la ceba, el porro, ratlleu el tomàquet i feu servir part de l'oli de fregir les mandonguilles per elaborar el sofregit amb les verdures (primer de tot la ceba!). Amb tot a la cassola, poseu-hi un raig de vi blanc, el suc d'hidratar els bolets, sal i deixeu-ho coure uns 20 minuts. Passeu-lo pel triturador perquè quedi fi i llavors ja només és qüestió d'incorporar els bolets (i deixar-los coure 10 minuts), les mandonguilles i els cigrons. Rectifiqueu de sal i, un cop tot ben remenat, serviu el plat acompanyat amb una mica de verd (com julivert). Gaudiu d'aquesta recepta i... Bon profit!

INGREDIENTS

Per les mandonguilles:

- 200 grams de carn picada de porc i 200 grams de carn picada de vedella
- Un ou
- 2 grans d'all
- Julivert, raig de llet, molla de pa, pebre negre i sal

Per fer el plat:

- Mig porro
- Una ceba trinxada
- 4 o 5 tomàquets madurs ratllats
- 30 grams de cep deshidratats
- 600 grams de cigrons cuits
- Un raig de vi blanc
- Aigua
- Sal

RESTAURANT-BAR CAL CARTER
MENJAR CASOLA

Menú Migdia
Menú Cap de Setmana
Tenim embotits de Cal Miró

Comencem la temporada de **CALCOTS**

Adrián Palomo
Carrer Major, 30
Camprodon
Tel. 972 712 750
620 42 75 04
Calcarter@hotmail.com

Fes la teva reserva!
I vine a gaudir d'una Bona Calcotada!

★ VIU ★
LA LIRA
RIPOLL

Cervezes artesanes

Tes i infusions
Productes ecològics i de proximitat
Vermuts i Tapes
Entrepans amb embotits de Ripoll

Plaça de la Lira · Ripoll
facebook.com/liraripoll

TESTAMATTA
PIZZERIA TRADICIONAL
L'AUTÈNTIC SABOR ITALIA
UNA MOLLA EXPERIÈNCIA TIPICITÀ

Menú migdia de dissabte a diumenge
Naves per emportar

Tel. 972 70 20 30 | info@testamatta.cat
Plaça Anselm Davi, 11 · 17500 Ripoll (Jironès)
www.testamatta.cat

restaurant **perla**

CUINA DE MERCAT
MENÚ DIARI
CAP DE SETMANA
INITS

Plaça Gran, 4 · 17500 Ripoll
Tel. 972.70.00.01

ANUNCIA'T A L'ESPAI GASTRONÒMIC D'EL RIPOLLÈS

la guia gastronòmica més gustosa

tel. **972 70 21 12**

AQUESTA SETMANA RECOMANEN...

RESTAURANT **R & R**
BRASERIA
972 13 01 03

MENJAR CASOLÀ - BRASA

MENÚ DIARI 11€
MENÚ CAP DE SETMANA 15€

DISSABTE I DIUMENGE
ESMORZARS DE FORQUILLA
SOPARS

CARRER CATALUNYA, NÚM. 11 LOCAL
17867 CAMPRODON

R & R

AQUESTA SETMANA RECOMANEN...



MENÚ DIARI:
2 plats 11€ / 3 plats 13€

MENÚ CAP DE SETMANA:
2 plats 14€ / 3 plats 18€

Tots els menús inclouen postres, pa i beguda.

- Servei a la carta
- Especialitats de carn a la llosa
- Menús per a colles o grups
- Terrassa interior i exterior
- Ampli aparcament davant del restaurant

Dimarts tancat

Tel. 93 852 90 80 · Sant Quirze de Besora

CAP DEL PONT RESTAURANT

Menú cap de setmana
13,50€ IVA inclosa migdiada i vespre

Esmorzars de forquilla:
6,50€

Carta
especialitat: Marisc

Tel. 93 857 04 35
www.restaurantcapdelpont.com
DIMARTS TANCAT

La Conca del Ter

- Restaurant amb vistes al riu
- Menú diari 10€ i festiu 15€
- Pizzes casolanes i tapes
- Entrepans freds i calents

I ara gaudeix del nostre PUB!
Amb futbolí, billar i dards.

Obert divendres i dissabtes nit a partir de les 11
Sala - 1 de l'Hotel, entrada al costat del riu Ter

Ctra. de Berga, 2 · T 93 852 96 40
Sant Quirze de Besora

HOTEL - RESTAURANT

BAR - RESTAURANT
cal Sant Pare

MENÚ DIARI

C. Major, 2 n Toses
Tel. 610 050 920

El Serradet

Esmorzars de forquilla
Menú diari 11€
Menú dissabte 16€
Diumenges tancat

Ctra. de Berga, s/n - 08588 Sora
T 93 855 03 27 - elserradet.guiccat.cat

CA LA SANDRA Bar - cafeteria

- SERVEI DE CATERING
- PIZZES CASSOLANES
- TAPES I ENTREPANS
- PLATS COMBINATS
- EMPANADES (per encàrrec)

972 70 19 45 · 669 01 62 94
Ctra. Barcelona, 23. Ripoll
calasandriapoll@gmail.com

BOUQUET

- Menú migdia
- Tapes i Plats combinats
- Menjar per emportar

C/ Naria, 12 - Tel. 972 70 11 22 - Ripoll

SNACK RAMON

El teu amic de sempre

ESMORZARS DE FORQUILLA
MENÚ DIARI 10€
LES NOSTRES TAPES DE SEMPRE

Pl. Tomàs Raguer, 3 - Besòs Morgades, s/n
Tel. 972 70 00 19 - Ripoll

VILA'S BAR

- Hamburgueses i frankfurts casolans
- Frankfurt de 1/2 metre i de pam i quart
- Tapes Variades
- Tenim terrassa
- Futbol i motos

Pl. de la Dansa
Campdevàrol
972 71 27 75

LA CANTINA

VINE A TASTAR LES NOSTRES TORRADES FARCIDES XXL...
AMB PA DE PAGÈS!
CUINA CASOLANA

- Esmorzars de forquilla
- Dinars, sopars i plats per endur

Davant l'estació de Planoles
Tel. 972 736 110
627 588 871
Horari de cuina: de 07:00h a 24:00h

La Taverneta

Obert tots els dies

Plaça Sant Eudald, 4
Tel. 972 70 32 80
17500 Ripoll
lataverneta@gmail.com

Can Torres

VINE I GUSTARLA MENJANT!

MENÚ DIARI ESMORZARS TAPES

Ctra. Barcelona, 52 (al costat de la Caixa)
17500 Ripoll - Tel. 972 701 047

Can Xicoy

Cuina casolana · Esmorzars de forquilla
Menú diari i cap de setmana
Dilluns tancat (excepte vigílies i festius)

Ctra. Sant Joan, 5 bis · Camprodon
Tel. 972 18 02 92

BAR RESTAURANT ANNA

CRIBIDIX DE LA CUINA AÏS TRADICIONAL EN TRES MILLORS NATIUS DE LA VALLE DE BIRRI

OBERT TOTS ELS DIES

VENDUA
TEL. 972 727 300
17500 Ripoll de França

FONDA CAL DALDO

BAR RESTAURANT HABITACIONS

Pl. Baronia, 1 · 17535 Planoles
Tel. 972 73 61 33
reservas@fondacaldaldo.es
www.fondacaldaldo.es

Racó d'en Sisco

- Esmorzars de forquilla
- Menú diari: 9.50€
- Menú dissabte i festius: 14.90€
- Fem sopars els divendres, dissabtes i diumenges
- Dilluns, dimarts i dijous de 8 a 17.30h
- Divendres, dissabte i diumenge de 8 a 22.30h
- Dimecres descans setmanal

Av. Mariner 6 · St. Pau de Segúries
Reserves: Tel. 972 74 72 95

DI CARLO PANS & CAFES

CAFÈS · TES
ENTREPANS
FREDS I CALENTS
FLECA i més...

MENÚ DIARI

Francesc Pla el Vigatà, 4 bxs.
(davant l'Hospital General)
08500 Vic
93 886 13 22 · 636 58 59 83

Joan Guillaumet | MESTRE JUBILAT I VIDEOAFICIONAT

Joan Guillaumet, cronista de Sant Joan en vídeo

Mestre jubilat que enregistra totes les activitats socials i culturals de la població i crea un arxiu municipal

Compta amb un arxiu particular de més de 1.500 hores de vídeos i, quan ho considera, fa projeccions pels veïns



ST. JOAN DE LES ABADESSES | Francesc Rubió

Joan Guillaumet i Juncà (66 anys) és mestre jubilat de Sant Joan de les Abadesses, on hi ha exercit 25 anys. Actualment, la seva afició és la de gravar en vídeo tots els esdeveniments del poble i poder-los guardar en un arxiu que, d'acord amb l'Ajuntament de la vila, s'ha ant consolidant en els darrers anys.

• **Com sorgeix aquesta afició de Joan Guillaumet?**

Quan estava a l'escola ja tenia una gran afició a fotografiar i a filmar coses que fèiem. Des de l'any 1985, amb aquell anomenat Vídeo 2000 (que pesava molt), vaig començar a enregistrar les activitats més importants com el Carnestoltes, la Castanyada o el Pessebre Vivent d'aleshores.

• **I llavors...**

A partir de l'any 1998, amb els de sisè de l'escola, vam començar a participar en un concurs que feia la Generalitat sobre vídeo escolar. I va anar molt bé perquè, en diferents ocasions, vam obtenir el primer premi.

• **I quins vídeos eren?**

Jo tenia tendència a fer vídeos històrics de Sant Joan. L'any 2000 en varem produir un que es deia *Abadesses i camperols*. Estava basat en la història del nostre poble a partir de la vida rural de l'època, que durava una mitja hora. Aquest, a més de ser premiada



Joan Guillaumet, al seu estudi d'edició de casa seva

per la Generalitat va poder ser premiat en el concurs de vídeo escolar de tot Espanya que es feia a València. Allà no va anar tant bé, perquè n'hi havia molts. Tot plegat ens va il·lusionar molt i en vàrem anar fent cada any, un sobre la pagesia, un sobre el comte Guifré, el comte Arnau alhora (que tenia per títol *Ripollès, terra de comtes*). Això va ser l'any 2000 i, després, poc a poc m'ho vaig anar deixant. També voldria dir que no participàvem en aquests concursos només per l'esperit de guanyar. La finalitat era que els alumnes aprenguessin des d'un treball audiovisual.

• **I ara, un cop jubilat no ha parat de filmar?**

Sempre em va quedar el gust per aquella afició i la veritat és que no he parat de filmar coses i, sobretot, els actes més importants de Sant Joan de les Abadesses. Però, sap a on més gaudeixo? És quan edito i munto les imatges

• **I com els selecciona aquests actes?**

Miro sempre els més importants, com el Ball del Pabordes, la Festa Major, conferències i actes importants que es fan a Sant Joan, com és Clownia. També conferències, presentacions de llibres. En algunes ocasions encara col·laboro amb l'escola i filmo alguns dels actes que s'hi fan.

• **Després ho editen?**

I tant. Aquí haig de dir que comp-

to amb la col·laboració de l'Ajuntament, que edita les caràtules dels DVD's i finança les còpies, perquè es puguin lliurar a les persones i a les entitats interessades.

• **Deuen tenir un bon arxiu?**

Diria que des dels anys 1993 i 1994 hi ha unes 500 hores de vídeo i, a casa meua, unes 1.500. En aquest aspecte haig de dir que l'ajuntament m'ha ajudat molt, amb gent de suport amb la qual hem aconseguit que Sant Joan de les Abadesses pugui tenir el seu arxiu videogràfic. Tot i així, és difícil, degut al molt material que tenim de portar-lo al dia. Ara ja tenim classificat fins l'any passat.

• **Un cop vostè ha filmat alguns actes, es fan projeccions?**

En el poble, després d'haver-lo editat, projectem els vídeos de fets importants al casal dels jubilats o a altres llocs.

• **Tot això és una crònica d'imatges i testimonis de l'activitat a Sant Joan...**

Diria que sí i, més, quan el que més m'agrada és fer els *making off* dels actes que filmo. M'agrada que la gent parli i que transmeti els seus sentiments pel que fa, veure la intensitat dels preparatius i poder mostrar que d'allò que es fa al darrere, hi ha molta feina i molt treball altruista per part de molta gent. A vegades, per a mi és més important aquest aspecte que no el resultat final de l'activitat.

Joan Guillaumet, nascut a Vilallonga de Ter, havia estudiat per poder ser capellà amb els estudis d'Humanitats i Filosofia al seminari de Vic i Teologia a Barcelona. Després d'estar uns anys a Sant Joan de les Abadesses, va descobrir que no era el camí que més li agradava i va optar per dedicar-se a l'ensenyament. L'any 1976 va començar a fer classes de català pagades per l'Ajuntament de Ripoll al col·legi Joan Maragall i a les Carmelites, «eren èpoques en què el català es desconeixia; llavors, es recomien fer classes però no entraven en el currículum de les escoles».

En aquesta línia també feia classes als mestres de les escoles. Una vegada va treure les oposicions, va entrar de mestre a l'escola Mestre Andreu de Sant Joan, on hi va exercir durant 25 anys. Va ser un dels impulsors del Pessebre Vivent que, després de fer-se cada any mentre hi va ser Joan Guillaumet, es va deixar perdre durant un temps i el 2015 es va recuperar. Les imatges cospades per la seva càmera ja són patrimoni audiovisual del municipi.

ONA 90

La ràdio de la gent feliç



Al Ripollès: Ràdio Ripoll 90.6 FM