

EL RIPOLLÈS

NÚM. 654 ANY XII

Dijous, 1 de desembre de 2016

PREU EL RIPOLLÈS 1'25€

Sorpresa per l'oposició a la creació del futur polígon

L'alcalde de Ripoll «decebut» perquè considera que s'han trencat dos anys de treball en pro del consens

Dissabte es va fer públic el manifest en contra del futur polígon a la zona de la carretera de Les Llosses

ARREUP3

ESPECIAL PURÍSSIMA P23a39

El Ripollès es bolca en un munt d'activitats per la Puríssima



EL RIPOLLÈS



EL RIPOLLÈS

ARREUP4 Els botiguers del centre de la capital reclamen mesures, sobretot en l'aparcament, per tal d'evitar obstacles durant les compres

MERCATP19 Vallfogona de Ripollès proposarà un pessebre diferent amb l'ajuda dels veïns del poble de cara a aquestes festes de Nadal

ENTREVISTA P6

700 visitants es posen els esquis per primer cop a Vallter 2000

ENTREVISTA P14 i 15

Els objectius dels presidents de la Unió de Botiguers de Ribes i Ripoll

ARREUP17

El Sistema Català de Trànsit posarà en marxa mesures especials pel pont

ESPORTS P51

Marc Cardona, delegat del Tennis Taula Ripoll, a l'entrevista

LACONTRA P56

Salvador Carrera distingit Fill Predilecte de Ribes de Freser

GALL



'Me'l Poso'

Ja és època de regals de manera oficial i contrastat ja de forma mediàtica. Ho evidencia la mitjana de despesa que ha fet cada persona en l'Estat espanyol aquests darrers dies amb iniciatives comercials d'importància, però que és clar que han quallat, cas del *Black Friday*, en què ens hauríem gastat més de 100 euros per cap, o el *Cyber Monday*, que ens recorden que el període de màxim consumisme com són les festes de Nadal ja és a tocar. Un mes abans del Caga Tió, el Pare Noel i l'arribada dels Reis Mags d'Orient, no és estrany sentir a dir que ja ens hem avançat a les grans compres del Nadal, d'aquells regals que desembolicarem aquests dies. Alguns amb encert, d'altres no tant, com sempre és la màgia i el patir de qui regala i rep. Dies de regals per acomiadar l'any, però aquests també han estat uns dies en què s'han entregat regals per acomiadar companys de camp. Diumenge es va entregar un regal especial a un santjoaní que marxa a San Diego. Un futbolista, d'interior dret, de la Unió Esportiva Campdevànol, en David Ibáñez, en 'Puça', qui va poder desembolicar un d'aquests paquets, un d'aquells regals que tenen valor i que permeten somniar. Mai millor dit, perquè defugint d'aquells 'Pongos' que costa de trobar-li el lloc, malgrat i el valor emocional, els companys d'equip d'en Puça van fer diana amb un record útil i que acompanyarà la seva experiència a l'altra banda de l'Atlàntic: un pijama amb l'escut del seu club de futbol. No és un 'Pongo', és un 'Me'l Poso' útil i emotiu. Personalitzar els regals i fer-los amb el cor i en aquest cas vestint el cor verd i blanc que l'acompanyarà en els seus somnis professionals ja abans del Nadal.

Cal reobrir el Museu del Comte Arnau de Gombrèn



SMRUTISHREE SALÓ

L'antiga escola va ser el punt de trobada d'aquesta reunió veïnal

GOMBRÈN Laura Segur

Anar tots a una i estimular tot el potencial del municipi. Aquesta va ser la resposta d'una de les veïnes de Gombrèn present en una reunió de residents al municipi que tenia davant la pregunta de sobre què esperaven de la reunió veïnal que va concentrar una trentena d'assistents a l'antiga escola. Punt de reunió també exemple de com involucionen els petits municipis i s'adeqüen a noves realitats. En aquest cas, exemplifica la pèrdua dels joves, l'envelliment de la població i com

destacava Conxita Cortina, una de les presents a la trobada en els darrers anys «s'han comptabilitzat nombroses baixes» entre els veïns i veïnes de major edat. Aquesta va ser una reunió d'iniciativa veïnal que tenia per objecte tractar la situació actual del poble i les possibilitats de dinamitzar la vida i la seva economia. Conxita Cortina és una de les residents en aquest poble ripollès, i responsable del Jardí Botànic, qui va alertar que en aquests moments el poble «està en declivi, que el jovent se'n va i que queda poca gent». Un dels pro-

jectes que es va posar sobre la taula és la importància de tenir el Museu del Comte Arnau novament obert, ja que tal com recorda aquesta veïna «no es pot concebre un poble amb el museu tancat». Dinamitzar aquest municipi tot potenciant els seus valors que poden ser un atractiu turístic tal com va destacar Cortina en són nombrosos: «a nivell geològic, a nivell de plantes, ocells, bolets, història i prehistòria...» per a aquesta veïna cal fer front a aquesta situació que està vivint al seu entendre molts pobles petits.

Aquesta setmana no us oblideu de felicitar a:

SANTS DE L'1 AL 7 DE DESEMBRE

- dijous 1: Eloi, Clementina, Cassià, Monfort
- divendres 2: Bibiana, Elisa, Maria Àngela
- dissabte 3: Francesc Xavier, Sol, Cassià
- diumenge 4: Ada, Bàrbara
- dilluns 5: Dalmau, Elisa, Guerau, Grau
- dimarts 6: Nicolau, Fortià
- dimecres 7: Fara, Ambrós



Enhorabona Camprodon
El Camprodon es va endur el Derbi davant el Campdevànol per 0 a 2 disputat diumenge gràcies al seu encert sobretot en xuts de falta.



Or Blanc
La Neu ha permès que Vallter2000 i la Molina hagin inaugurat la temporada una abans del previst. Aquesta setmana s'hi afegirà Vall de Núria. Benvingut or blanc!



Medalles emotives
Ribes ha emocionat i s'ha emocionat aquest dissabte amb l'entrega de les seves distincions, especialment en el moment del reconeixement a en Salvador Carrera.



Malgrat i la pluja
La solidaritat ripollesa ha sortit al carrer malgrat i les precipitacions i ha aportat una pluja de tones d'aliments als més necessitats malgrat i el mal temps.

«El rebutgem perquè és un disbarat carregar-nos les planes agrícoles»

La plataforma en contra del possible polígon a la carretera de Les Lloses va llegir el manifest en contra del projecte

L'alcalde de Ripoll expressa sorpresa i decepció perquè considera que s'ha trencat amb la recerca de consens sobre el sector

RIPOLL | Judith Espert

Després de setmanes de reunions, la plataforma 'Aturem el polígon de la carretera de Les Lloses' va fer públic, dissabte, el manifest sobre el qual se sustenta el seu posicionament de rebuig a la futura construcció d'un espai industrial al sector de can Franquesa. Amb la voluntat d'aturar el projecte que consideren un «disbarat», han vertebrat el seu discurs en 6 punts claus que, segons el seu parer, justifiquen que no es converteixi en una realitat. Asseguren que la creació d'un nou polígon no respon a una necessitat real de sòl industrial perquè sostenen que la capital disposa d'espais industrials amb gairebé 40.000 metres quadrats, dels quals més de 17.000 serien parcel·les lliures. Si bé són conscients que alguns d'aquests possibles emplaçaments d'empreses no es troben en les condicions que es requereixen per a la implantació d'un negoci, asseguren que s'ha de prioritzar **«desencallar els impediments que hi ha en l'actual sòl industrial per desencallar-lo»** en comptes de crear-ne de nou, segons exposa un dels seus membres, Miquel Casas. A més, proposen alternatives comarcals, com el polígon de la Colònia Llaudet a Sant Joan de les Abadesses, el de Niubó a Campdevàrol o la Farga de Bebié a Les Lloses. Requereixen a l'ajuntament de



Alguns dels membres de la plataforma 'Aturem el polígon de la carretera de Les Lloses' que van assistir a la lectura del manifest

Ripoll que mantingui l'actual qualificació del sòl del conjunt de la plana com a sòl rústic i que es naturalitzin les antigues graveres i solars perquè s'integrin paisatgísticament al conjunt de la plana.

Qualifiquen la possible construcció d'un polígon a la carretera de Les Lloses de disbarat, i és que asseguraren que suposaria **«carregar-se»** les poques planes agrícoles de què disposa la capital, que insisteixen que es troben **«en perill d'extinció»**. I en aquest sentit, asseveren que es tracta de l'entrada natural del municipi de Les Lloses, encara que forma part del terme de Ripoll, una localitat que **«depèn socio-econòmicament de l'agricultura, la ramaderia i el turisme de proximitat, i no de la indústria»**.

FUTURES ACCIONS

L'acte de lectura del manifest donarà pas a diverses accions que tenen previstes des de la plataforma que actualment agrupa una vintena de veïns de Ripoll i Les Lloses. En primer lloc, la recollida de firmes en contra de la construcció d'un polígon a la zona en els mercats setmanals de Ripoll i els municipis veïns. També es realitzarà una exposició fotogràfica (encara s'ha de determinar el lloc on s'emplaçarà) per donar a conèixer de manera gràfica l'actual sòl industrial disponible i amb voluntat de difondre **«de manera directa l'abundància de sòl industrial»**, explica Casas.

També realitzen una convocatòria veïnal: una trobada, amb data encara per confirmar, a la carretera de Les Lloses per donar visibilitat al rebuig al projecte.

Munell: «Estem decebut»

L'alcalde de Ripoll ha utilitzat aquestes paraules per qualificar la situació. Jordi Munell ha exposat que durant un any i mig s'han realitzat reunions periòdiques entre representants de partits polítics, entitat empresarials i ambientalistas (entre les quals el Grup de Defensa del Ter) per tal de cercar el màxim consens sobre aquest futur polígon. Munell ha mostrat la sorpresa que un dels membres del GDT hagi trencat **«unilateralment»** la cerca de consens per aquest sector i ha expressat la seva **«sorpresa»** per la creació de la plataforma. Un fet que consideren que els desvincula de la taula de treball conjunta i expressa que **«han jugat a un joc que ha culminat en res i ens ha enganyat a la resta de persones que formen part de la comissió»**. Per aquest motiu, ha volgut mostrar el seu malestar a l'entitat sobre **«el mal joc que ens ha fet perdre molts mesos de treball»**. Una labor de gairebé dos anys que qualifica de **«positiva»** perquè **«en el rerefons hi estem tots d'acord: volem un Ripoll convençut que el medi ambient és un valor importantíssim, però que sigui sostenible socialment»**. Una sostenibilitat que implica, per a ell, **«tenir treball i llocs de feina»**. Fet que **«comporta la instal·lació d'empreses»** i **«estem convençuts que fa falta un lloc per ubicar-hi futures iniciatives industrials»**.

endesa.com



Per què evolucionem?

Tot, per viure i créixer, necessita obrir-se al món que l'envolta. Aquest desig innat de l'ésser humà per progressar explica per què una nova identitat. Una transformació que reflecteix el nostre nou model de negoci basat en la innovació i en la sostenibilitat, a portar al món nous valors per als nostres clients, els nostres inversors i, en definitiva, per a tots nosaltres. Perquè quan obrim la nostra energia, el progrés és possible per a tots. #usatuennergia



endesa

Els botiguers del centre de Ripoll reclamen mesures urgents

RIPOLL | Judith Espert

El gran gruix de botiguers de la zona centre de Ripoll van demanar mostres d'empatia i de suport per part de la corporació municipal envers les problemàtiques que denuncien que pateixen dia rere dia. El ple municipal de dimarts es va omplir de comerciants que van explicar que estaven en contra del nou sistema de control per càmeres i van reclamar mesures destinades, sobretot, a facilitar l'aparcament per a la gent que vulgui fer-hi compres. Van fer propostes com que la zona blava sigui gratuïta els primers 90 minuts o van plantejar la possibilitat de construir un pàrquing a cel obert al centre de pagament, a posteriori. Unes mesures que postulen que podrien paliar, en part, la discriminació a la qual creuen que ha estat sotmès el comerç del centre. Un seguit de mesures que no són



La sala de plens de Ripoll es va omplir dels botiguers del centre, que van mostrar la seva inquietud i preocupació

totes, però sí que concerneixen el que consideren un dels principals focus de problemàtica: l'aparcament a la zona. Després de donar a conèixer el seu posicionament, inquietuds

i retrets, l'alcalde de Ripoll es va comprometre a treballar conjuntament i bastir ponts de diàleg per buscar una solució comuna que satisfaci les necessitats. Una trobada que, previsiblement, es

produirà en els dies vinents. Els comerciants, tot i estar contents d'aquesta proposta, van reclamar que les mesures havien d'arribar abans de les compres per Nadal.

Presentat oficialment el nou coordinador de serveis a Camprodon

CAMPRODON | Guillem Sánchez

El nou coordinador de serveis de l'ajuntament de Camprodon ja té cara i ulls. Es tracta d'Èric Sureda, funcionari de carrera en diversos ajuntaments, que ja va assistir aquest dimarts al vespre al ple del consistori. Treballarà tres dies per setmana en horari de matí i tarda. Sureda ha explicat a aquest mitjà que aquesta figura cada vegada s'està incorporant a més corporacions, i no tan sols en aquells organismes o municipis de gran envergadura. Govern i oposició van aprovar tres mocions i el pla d'acollida del Ripollès 2016-2020. En l'únic punt que van diferir, votant el govern a favor i Tots per Camprodon (a l'oposició), en contra de la modificació del pressupost per transferències de crèdit. En aquest sentit, l'alcalde Xavier Sala va explicar que es tractava «d'una modificació que passa de capítol 1 a capítol 2 amb una baixada de sous i salaris i un augment de despesa perquè hi ha temes



Èric Sureda, al ple de Camprodon

que han passat a mans d'altra gent». Per altra banda, Esteve Pujol (Tots per Camprodon), va expressar que al consistori hi ha «una màniga ampla de despesa que no controla ningú; sembla que enlloc de ser un ajuntament, això és una comissió de festes». Veïns dels nuclis van exposar en el torn de precís i preguntes la seva preocupació per diversos temes referents a la neteja i a la relació amb el consistori. Abans de final d'any, s'ha de celebrar el plenari de pressupostos.

Ripoll rehabilitarà pisos del nucli antic per donar-li vida al centre



La proposta va sorgir de la CUP

RIPOLL | Judith Espert

Ripoll destinarà 18.000 euros l'any vinent a la rehabilitació de pisos en estat deficient dins del Barri Vell per, després, destinar-los a lloguer social. Serà després que prosperés per unanimitat la moció presentada per l'agrupació local de la CUP a tal fi. La voluntat d'aquesta iniciativa és, per una banda, atacar l'estat de degradació del nucli antic; solucionar la problemàtica de molts propietaris que no poden reformar els seus habitatges i posar-los a lloguer i, també, la fal-

ta d'alternativa de lloguer social amb la que compta Ripoll, segons va explicar el portaveu cupaire, Santi Llagostera.

La proposta consisteix que l'Ajuntament es farà càrrec de la rehabilitació d'aquests pisos per, posteriorment, posar-los a lloguer per un preu màxim de 220 euros. Al llarg de 7 anys, la corporació recaptarà els ingressos d'aquest arrendament, que servirán per recuperar la inversió. Passat aquest temps, el propietari recuperarà l'habitatge i haurà de mantenir per un període de 10 les mateixes condicions de lloguer social fixades.

Els diners que s'aconsegueixin per mitjà d'aquesta iniciativa s'hauran de reinvertir en aquest programa, per tal de poder abraçar el nombre més gran d'habitatges que es rehabilitin. Així mateix, es crearà una comissió d'estudi, seguiment i aplicació del programa. CiU, ERC i PSC van valorar la proposta com a constructiva. Això sí, els republicans van matisar alguns punts sobre els quals, ara, tocarà treballar.

Entra en vigor el carnet de la majoria d'edat

RIPOLL | J.E.

Dues entrades per al cinema, l'entrada gratuïta per al museu Etnogràfic o al Centre d'Interpretació del Monestir o l'entrada gratuïta a la Ruta hippie. Aquests són només alguns dels avantatges que els joves que compleixin 18 anys a Ripoll podran gaudir al llarg d'aquell any gràcies a l'aprovació del carnet de la majoria d'edat. La proposta presentada pel grup socialista, que va comptar amb el suport de la resta de partits, serà una realitat a partir d'ara amb doble voluntat: contribuir a l'arrelament social i cultural dels joves ripollesos i establir una col·laboració públicoprivada local similar al Carnet Jove. Per accedir-hi, només caldrà estar empadronat a Ripoll i sol·licitar-ho. La regidora Anna-Belén Avilés valorava positivament que prosperés la moció: «Ara comença el treball per engrescar la iniciativa privada amb l'objectiu que els ripollesos puguin gaudir d'un autèntic carnet jove».

ERC reclama la racionalització dels horaris de la R3

RIPOLL | J.E.

El grup municipal d'ERC va reclamar que es racionalitzin els horaris de la línia R3 per aconseguir un transport «digne i de qualitat», va explicar el seu portaveu, Roger Bosch. D'aquesta manera se sumen a la petició impulsada per la plataforma 'Pq no ens fotin el tren', en què s'insta al departament de Territori i Sostenibilitat a presentar una proposta abans de finalitzar l'any. També es reclama que es treballi per millorar la coordinació dels horaris de tren i els autobusos urbans i interurbans amb l'objectiu de crear «una vertadera xarxa de transport públic». Així mateix es reivindica la revisió i adequació de la quantitat de vehicles o vagons en funció del nombre d'usuaris. Els republicans van presentar una moció que insta a mantenir l'horari d'estiu al llarg de tot l'any.

Què esperes per reciclar les restes del teu menjar? Que ens mengi la brossa?

Ja no hi ha temps per a les excuses. Ja no hi ha temps per no reciclar. A Catalunya, encara reciclem molts menys residus que els que generem. Un desequilibri que pots combatre separant correctament els teus residus orgànics i dipositant-los al contenidor marró, o a través del sistema de recollida selectiva del teu municipi.

REDUEIX, REUTILITZA, RECICLA,

REACCIONA

#ReaccionaRecicla

residuonvas.cat



ecovidrio
ENTITAT SENSE ANIM DE LUCRE

ecoembes
El poder de la col·laboració

 Generalitat
de Catalunya

Qui té la responsabilitat educativa de les futures generacions?



Maria Perramon
REGIDORA D'ERC A RIBES DE
FRESE

“Ara és demà” és el títol al debat sobre el futur de l'educació al nostre país que el Consell Escolar de Catalunya (CEC) promou arreu del territori. Es proposa fer una reflexió sincera, en profunditat i compartida amb tots els sectors de la comunitat educativa. Hi ha diferents ponències: els pilars de l'educació, arquitectura del sistema educatiu, el centre educatiu, el professorat i l'alumnat amb persones d'un gran currículum. Com que tots estem convidats a parlar m'atreveixo a dir-hi alguna cosa. Per mi la paraula educació té un significat que va més enllà d'instruir i de limitar-se a l'àmbit acadèmic. Té un sentit més ampli i engloba tots els aspectes de la persona humana. És per això que no és una tasca que se centra només a l'escola sota la responsabilitat del professorat. L'educació comença en el moment del naixement i no té data d'acabament. És per això que educar és una tasca compartida i de coresponsabilitat entre professors, pares, familiars, amics, mitjans de comunicació, administració i tota la societat en general. Dit això cadascú ha d'assumir la seva part. L'administració ha de fer lleis justes i compromeses. No pot ser que es

facin lleis com la LOMCE que diu que es faran escoles sempre que es disposi de pressupostos. Si realment ens creiem que l'educació és una prioritat hauria de contemplar que es faran escoles sempre que n'hi hagi una necessitat. Si tenim unes lleis que ens donen o ens lleven drets en funció dels pressupostos, potser és que s'han de canviar les lleis. Cal que es facin uns pressupostos perquè els professors puguin desenvolupar la seva tasca educativa amb els recursos formatius i materials adients.

Si tenim unes lleis que ens donen o ens lleven drets en funció dels pressupostos, potser és que s'han de canviar les lleis

El professor pot viure la seva activitat com una ocupació laboral, com un ofici pel qual està ben preparat o com una professió amb autonomia i responsabilitat ètica i social. És a dir, la pot viure com una professió sense més responsabilitat que la relacionada amb el compliment laboral o com una professió compromesa amb l'educació dels alumnes, amb les famílies i amb la comunitat educativa. En el segon cas el professor sent i estima la seva feina. Avui més

que mai calen professors del segon grup. Aquests han estat i són el motor dels centres educatius.

Els pares han de saber que són els principals artífexs de l'educació dels seus fills. Tenen la responsabilitat de vetllar pel creixement integral del seu fill. Massa sovint tenim pares que es creuen que només els han de donar coses materials i obliden que també tenen el deure de donar normes, ordre, disciplina, responsabilitat... En definitiva, en fer-lo créixer com a persona.

Els mitjans audiovisuals són, malauradament, els que passen més hores amb les joves generacions i juguen una tasca educativa molt important que no podem deixar descontrolats. Són la font més important de transmissió de valors que els estem donant i aquests no sempre són els més adients.

Hauríem de tenir clar que, quan s'assoleix l'èxit educatiu d'un col·lectiu, s'assoleix l'èxit social. Sabem que els països amb més èxit educatiu, no escolar, són els que s'han convençut que la qualitat de l'educació depèn de la complicitat i aliances que es puguin generar a la societat. Ens cal, doncs, que valorem l'educació com un bé comú i ens cal una ciutadania, uns representants polítics, uns gestors públics i uns agents socials i econòmics compromesos amb l'assoliment d'una educació de qualitats com a dret universal de tothom.

EDITORIAL

Preparats, Llestos... Ja!

Arriben dies decisius per un període significatiu del que representen l'entrada a les festes nadalenques. Els indicadors ens diuen que estem en un procés creixent i que anem bé. Ara cal procurar que visitar o venir al Ripollès a gaudir de les ofertes d'hivern no sigui un calvari, al contrari que sigui un atractiu i que els visitants quedin amb el regust de tornar. A pocs dies d'obrir les portes a la gent que ens visita no podem dubtar ni un moment de com i quan. Hi ha empreses que proposen uns dies, d'altres que en proposen uns altres, però el cas és que hi haurà gent durant 10 dies i pensem que de manera intensa.

Aquest any, tenim optimisme veient que son molts visitants els que volen venir al Ripollès, aspecte que ha suposat que la Direcció General de trànsit hagi previst mesures extraordinàries per tal que el pas per Ripoll no sigui el coll d'ampolla al que sovint hem vist en alguns ponts llargs de la temporada. Aquests indicadors són bons perquè sembla que la gent es mou cap a la nostra comarca amb la repercussió econòmica que pot suposar per diferents sectors de la nostra comarca. Com sempre davant aquets previsions hem de plantejar-nos diferents premisses:

Estem preparats? Pensem que sí. L'entorn, els productes, l'oferta hi és a les hores només cal estar al cas per atendre tothom que vingui i que pugui repetir a la seva estada en mes ocasions.

Llestos? Pensem que també, Fires mercats, activitats, propostes i ofertes hi són. Ara bé, cal que les sapiguem vendre, no hem de fer per fer, cal ser imaginatius i seductors amb idees, propostes i ofertes que siguin competitives i que beneficiïn al màxim possible a tots els sectors econòmics turístics i de serveis del Ripollès. Per això no cal dubtar, no cal fer debats a pocs dies de començar un període on tots hem d'anar a una. No cal negar el debat, però ara no és el moment oportú. Estem a les portes de rebre molts visitants i això suposa haver d'estar a totes en l'atenció al visitant i amb els millors serveis.

I això és Ja!! Comerços, a punt amb tots els productes i de qualitat. Aquest any hi ha el compromís de proposar una fira de Nadal en dies que no són de cap de setmana aprofitant el pont algú en diu aquèducte del 5 a l'onze de desembre que alguns ja l'han avançat al divendres 2. No ens poden encantar, ni improvisar activitats que poden desorientar al visitant. Les estacions de neu estan a punt, els comerços, ens diuen que també, i les entitats i organitzacions tenen a punt nombroses activitats que poden ser el complement idoni de l'estada a casa nostra. No podem badar i hem d'anar tots a una. Si tots hi som serà un èxit si comencem a perdre'ns amb anàlisis i posicionaments inútils, no hi guanyarem res. Ara són dies de creure'ns que com el Ripollès no hi ha res!

EL RIPOLLÈS

DIRECTOR: Francesc Rubió
CAP DE REDACCIÓ: Albert Güell i Judith Espert
REDACCIÓ: Judith Espert, Joan Sarria, Guillem Sánchez, Xavi Roura, Laura Segur i Joan Montiel
FOTOGRAFIA: Eudald Teixidor, Boi, Smrutishree Saló i Jordi Amàrita
MAQUETACIÓ: Eudald Tutllo i Anna Sanz
PUBLICITAT: Manoli Santoro, Nani Begara i Mireia Arribas
COORDINACIÓ PUBLICITAT: Montse Solà
ADMINISTRACIÓ: Zaida Picas, Eva Carrasco
DISTRIBUCIÓ: Roger Espert
IMPRESSIÓ: Impressions Intercomarcals
DIPÒSIT LEGAL: GI.1611-2013

Membre de l'Associació Catalana de Premsa Comarcal (ACPC)
Difusió controlada per OJD
EDICIÓ: Corisa Media Grup
CONSELL EDITOR: Jordi Martí i Esther Martí
DIRECTOR FUNDADOR: Raimon Subirà

REDACCIÓ, ADMINISTRACIÓ I PUBLICITAT:
Corisa Media Grup
Colònia Santa Maria
Ctra. C-17 km 91,5 · 17500 Ripoll
T 972 70 21 12 · F 972 71 41 60
informatius@corisa.cat
publicitat@corisa.cat



Amb la col·laboració de:



CARTES AL DIRECTOR

Salvador Carrera
FILL PREDILECTE DE RIBES DE FRESE

Agraïment a Ribes

Estic emocionat. A ningú se li escapa que el gruix de sentiments és molt alt dintre meu. I, és per això, que no em resulta fàcil adreçar-vos aquestes paraules. Però cal avançar. Benvolguts, en primer lloc, dir-vos que és molt plaent, per a mi, rebre la medalla de la vila i compartir-la amb el Grup de Teatre i l'Associació de Dones de la Vall de Ribes. Gràcies també, de tot cor, per atorgar-me la distinció de fill predilecte. Aquest doble agraïment l'adreço al senyor Alcalde per haver-lo promogut i a tots els regidors per haver-ho acordat per unanimitat atorgar-me aquest honor. Moltes gràcies, també, a tots els assistents, ja que la seva presència li dona molt sentit per a mi. Ser de Ribes, ser fill de Ribes de Freser, et marca per a tota la vida; perquè portem la vila al cor. D'altra banda, aquest sentiment, també, el compartim amb tots els que fan de

Ribes una població significativa per a ells, visquin on visquin. Però, els ribetans, només ens sentim complets quan som a Ribes. Per això, quan vens cap a Ribes, en passar el Pont de la Cabreta, sabem que ja hem entrat a la Vall. L'estat d'ànim et canvia i al cap de pocs quilòmetres, les muntanyes de Núria i el Taga t'assenyalen la benvinguda. El cor s'eixampla; respire profundament i et sents a casa. A Ribes, el paisatge és molt important, però són les persones qui el fan especial. És, precisament, el meu interès pel benestar de les ribetanes i els ribetans el que em va portar, des de molt jove a implicar-me en la vida social de la vila. I en arribar la democràcia, vaig tenir l'honor d'esdevenir-ne alcalde.

El suport a les iniciatives cíviques i els compromisos institucionals a Ribes perseguien un objectiu clar: la cohesió del poble.

De la cohesió en neix el benestar, no només el social, sinó també el personal. És bo que cada ribetà tingui un lloc per realitzar-se socialment: el futbol, els gegants, els ballets, l'esquí,

el teatre, el cinema, el patinatge, la pesca, les comissions de festa, les fires, els gossos d'atura, les caminades, els bolets o les associacions. Tothom ha de tenir la possibilitat de ser protagonista a la seva vida i aportar els seus valors al benestar col·lectiu.

I ha estat, precisament, per la recerca d'aquest benestar, que el suport del sector productiu, turístic, l'habitatge o la potenciació de Núria, entre altres reptes, m'han ocupat i preocupat gran part de la meua vida a Ribes, a Girona, a Barcelona i a Madrid. Així doncs, avui, puc constatar que una gran part de la meua energia personal l'he dedicat a Ribes i a la seva gent.

Reiterant, doncs, el profund agraïment per reconèixer, avui, la meua trajectòria social i política, acabaré aquestes paraules.

És un agraïment, com he dit, profund perquè el reconeixement ve de Ribes i com és sabut, quan tornes a l'origen, és quan tot té més sentit. Així doncs, una vegada més, moltes gràcies.

Visca Ribes de Freser!

Un consulta que no veu amb bon ulls la CUP de Campdevàrol

CAMPDEVÀROL L.S.

Discrepàncies polítiques de cara la consulta de Campdevàrol, prevista pel 6 de desembre. La CUP defensa que s'hauria pogut plantejar d'una altra manera i que, malgrat que generalment el partit defensa a ultrança la participació ciutadana, ho diferencia respecte del procés participatiu del 9N. Mariona Baraldés fa el símil amb una agència de viatges, «en aquest cas, ja és un **pack tancat**». A més, la formació cupaire afirma que el consell de poble sí que era el camí correcte.

D'altra banda, la resta de grups a l'oposició sí que estan d'acord amb la consulta, sobretot en temes importants. Així ho ha manifestat el regidor republicà, Toni Riera. El regidor de MES afegeix que la prioritat és desenvolupar la Llei de Barris però alerta del que pot passar en relació a la pregunta sobre el futur de la casa de la Vila, que no estaria contemplat dins

la Llei de Barris. Per la seva banda, l'alcalde demana la participació dels veïns i veïnes i és per això que aquests dies faran acte de presència al mercat setmanal del municipi per convidar a la participació en la consulta. Recorda que aquest tipus d'accions són les que permeten avançar tot escoltant la veu del poble més enllà del dia de les eleccions, en què els veïns i veïnes es posicionen amb els seus vots. Manso ho considera una bona oportunitat per resoldre dilemes que vénen d'antic com, per exemple, la presència de l'arbrat o no a la plaça de la Dansa. L'equip de govern reitera el missatge que cal consultar als veïns sobre la configuració de les places Clavé, Valldemossa i de la Sardana, i sobre el futur de la Casa de la Vila, i si s'ha de mantenir o canviar-ne la ubicació. S'ha anunciat pel divendres 2 de desembre una xerrada en la mateixa línia, i d'aquesta manera, els veïns puguin resoldre tots els dubtes relacionats.

Campdevàrol aprova un increment del 24% dels pressupostos per al 2017

CAMPDEVÀROL Laura Segur

L'ajuntament de Campdevàrol ha aprovat un pressupost municipal per l'any 2017 que ascendeix a 3.976.893,24 euros i que representa un augment del 24,06% respecte del darrer any. Una aprovació que va comptar amb el vot favorable del grup de CiU i les abstencions dels grups de MES i de la CUP perquè, malgrat haver-ne pogut treballar conjuntament amb l'equip de govern per elaborar-los, encara hi ha punts de discrepància a l'hora de repartir les partides. El regidor del grup d'ERC, Toni Riera va votar en contra destacant les pujades considerables com «la del 45% de les escoles, el 10% de l'aigua o el 4% de les escombraries, que és en això, el que toca la cartera del contribuïent». L'alcalde, Joan Manso, es va referir



El ple de Campdevàrol, celebrat dijous passat

a aquest com a «un pressupost enormement ambiciós» del qual n'estan «contents perquè representa un destacat augment tant pel que fa als ingressos com pel que fa a la despesa; això vol dir que a Campdevàrol es fan coses i que es va tirant endavant».

Les actuacions a què es refereix Manso són, entre altres, les que contempla la Llei de Barris, com la reforma del pavelló municipal Mercè Guix i la reforma de les places Clavé, Valldemossa i de la Sardana, i una partida dedicada a la Capitalitat del Ferro d'aquest municipi l'any 2017.

Més despesa per a subvencionis a entitats, educació i despesa social



RIPOLL Judith Espert

El Consell Comarcal ha presentat el pressupost pel 2017; uns comptes que ronden els 7 milions i mig d'euros. Es preveuen augmentos en partides destinades a les subvencions a entitats, educació, benestar social i suport als municipis. En concret, es dupliquen els ajuts de menjador escolar, que passen de 25.000 euros a 50.000.

Es mantindran els ajuts pel

Fons de Cooperació Municipal i s'incrementen les aportacions destinades a l'organització d'activitats esportives i escolars. El CCR crea una nova línia d'ajudes per commemoracions i activitats comarcals que contribueixin a l'organització d'esdeveniments supramunicipals. L'apartat de despeses també augmenta lleugerament per l'acollida de joves del Conflent, Aspre i la Garrotxa, dins del programa Erasmus +.

Sant Joan aprova un pressupost continuista segons l'equip de govern

SANT JOAN DE LES ABADESSES L.S.

L'ajuntament de Sant Joan de les Abadesses tindrà un pressupost general de 4.257.000 euros per l'exercici del 2017. Un pressupost que es va aprovar en el plenari extraordinari celebrat divendres passat, que no va comptar amb el suport dels grups a l'oposició. Tant ERC com CiU van destacar la pujada de l'IBI i consideren que és un increment elevat.

En concret, van argumentar que no veien bé el capítol d'ingressos, ja que consideraven que el consistori havia mostrat un afany recaptador amb la puja d'aquest impost. L'alcalde de Sant Joan de les Abadesses, Ramon Roqué, va defensar el pressupost per al 2017 com a «continuista». D'aquest, en destaca el capítol d'inversions, amb més de 500 mil euros i on es preveuen actuacions als jardins de la Torre de la Puda,



Els grups a l'oposició hi van votar en contra

al Claustre del Palau de l'Abadia o en la senyalització turística. Roqué també va assegurar que no s'executarà cap actuació fins que no es consolidi el cofinançament a través de subvencions. Esquerra va lamentar que no hi hagi inversions a la Vila Vella. El ple de l'Ajuntament de Sant Joan va aprovar de manera definitiva les modificacions fiscals per l'any

que ve. L'equip de govern va desestimar les al·legacions presentades tant per Esquerra com per Convergència.

També es van aprovar diferents mocions, donant suport als càrrecs públics inculcats en la consulta del 9N, sobre el desplegament de la fibra òptica i també recolzant la plataforma "Perquè no ens fotin el tren".

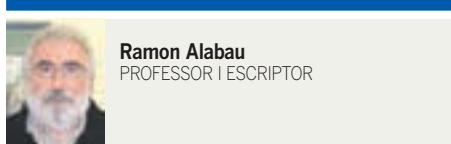

Ramon Alabau
PROFESSOR I ESCRIPTOR

Si la memòria no em traeix, diria que fou Mark Twain, l'insigne escriptor de Les aventures de Tom Sawyer, famós pel seu tarannà humorístic, qui va definir el periodisme com aquell mitjà que et fa saber que s'ha mort algú que tu no coneixies de res el dia abans. Jo hi afegiria: I que l'endemà hauràs oblidat. Aquells que anomenem "la gent del carrer" rarament apareixen als fulls impresos, excepte quan la parca fa acte de presència, especialment quan es tracta de tragèdies col·lectives, en les quals es dilueix la seva particularitat i únicament figuren engrosint una xifra que com més elevada és, més possibilitats té de sortir a primera pàgina. És veritat que a vegades la notícia singularitza i, exemplificant-ho amb un cas extrem, podem llegir tot un reguitzell de noms, com ara les alineacions dels equips de futbol de les categories inferiors, però es tracta d'una aparició ofegada enmig d'un marejol de mots, imitant la fugacitat dels llampecs estiuencs. És la classe política la que nia dia rere altre a la premsa i als mitjans audiovisuals. És normal, la seva actuació, les seves decisions, les seves abraçades i enganxades, els seus maridatges i divorcis, afecten la ciutadania. Ells constitueixen l'esquelet de la nostra realitat i, amb el reconeixement explícit quan llur tasca sigui satisfactòria i amb el rebuig inclement quan no compleixin les seves promeses o exerceixin el càrrec en el seu propi benefici, tots plegats hem de vetllar que aquesta estructura òssia no s'esquerdi, no tentinegi i no s'esfondri.

L'esquelet i la carn

Però no n'hi ha prou. Si volem millorar el món en el qual vivim, la societat civil, tota la gent anònima, aquella que no apareix mai als mitjans, aquella que no descobrirem mai els manuals d'història, aquella que conforma però el teixit multicolor de la intrahistòria, té un paper decisiu en la construcció de la identitat d'un poble.

Vivim temps de precarietat, de somnis avortats, de joves desencisats

La metgessa que exerceix la seva feina amb coratge malgrat el flagell de les retallades, el funcionari que t'atén amb un somris als llavis i una paraula amable, el paleta que treballa àrduament a l'obra no només pel sou que cobra ans per la satisfacció de la feina ben feta, el mestre que és conscient que té davant seu tots aquells que un dia confegiran la nostra societat, l'estudiant que no desaprofita el munt de diners que costa la seva escolaritat, l'operari que no s'adorm i continua formant-se, el bibliotecari que et recomana entusiasta un bon llibre, la botiguera que satisfà diligentment la seva clientela, el cambrer que serveix amb professionalitat, l'assistenta social que fa menys feixucs els estralls de la velleja, són part d'un puzzle on totes les peces són necessàries. Tots ells donen color al paisatge ciutadà.

Però encara hi ha una altra manera de participar, i aquesta potser és encara més representativa. No sempre el treball ens identifica. Hi ha qui té la sort d'haver satisfet les seves fites laborals, qui ha pogut fer coincidir rendibilitat i satisfacció personal, però això no és sempre fàcil. Hi ha qui va posar-se a treballar quan encara no havia tingut temps de descobrir les seves tendències, les seves aptituds, les seves predileccions. Mai no ha sigut fàcil i ara encara menys. Vivim temps de precarietat, de somnis avortats, de joves desencisats. Hi ha qui treballa només per cobrir les seves necessitats, com a mera supervivència. Altra cosa són les nostres inclinacions, els nostres hobbies, tot allò que omple el nostre lleure. He conegut al taulell d'un banc algú que gestionava amb posat seriós els diners però els ulls se li encenien quan et parlava del seu deler per reconstruir motos velles. Hi ha qui practica esports, qui col·lecciona segells, qui és un apassionat de la novel·la negra, qui s'ha posat a pintar en arribar a la jubilació, qui escolta música de jazz, qui té una dèria per les civilitzacions antigues. Hi ha qui viu aquesta passió en solitud, hi ha qui cerca compartir-la. Els grups, les colles, els equips, els clubs, els esbarts, els conjunts, els cercles, les associacions, les confraries, els gremis, les corporacions, les penyes, les tertúlies, les companyies, les troupes, a més d'afavorir valors tan necessaris com ara la col·laboració, la dialèctica o la solidaritat, faciliten vertebrar el teixit social i fan bategar els pobles, els donen color i vida. Si els polítics han de ser l'esquelet sòlid i estable de la nostra societat, no oblidem que nosaltres en som la carn.

El clau per la cabota: la LOMCE



Irene Rigau
EXCONSELLERA D'ENSENYAMENT I
DIPUTADA AL PARLAMENT DE CATALUNYA

El Partit Popular ha patit dues vegades un replegament forçat de lleis educatives promulgades en època de majoria absoluta. Li va passar amb la LOCE (2002-2006), i li està passant amb la LOMCE.

En ambdós casos, el nucli essencial de la Llei (les revàlides) ha viscut una derogació forçosa pel canvi de majoria parlamentària: Pilar del Castillo i Juan Ignacio Wert mare i pare de lleis aplicades. És d'esperar que mai més un partit polític pretengui utilitzar la majoria absoluta per no pactar en educació.

Aquests dies estem vivint el canvi de posicionament ministerial.

És bo recordar que a Catalunya hem sigut capaços de mantenir la mateixa Llei (LEC 2009); malgrat hagin viscut governs de diferents colors polítics, des de la data de la seva aprovació.

Examinar des de Madrid a tots els alumnes de l'estat era una provocació pedagògica i competencial

L'aplicació d'una llei com la LOMCE en les circumstàncies actuals esdevé de molta complexitat. Amb la pèrdua de la majoria absoluta del PP ha resultat d'impossible implantació.

El PP va desafiar el destí, i ha perdut. El ministre Wert, per indicació del president Rajoy, va tramitar al Congrés una llei que no respectava les competències de les CCAA i que pretenia centralitzar l'ordenació curricular, l'avaluació i acabar amb el model d'estat català.

Impulsar el castellà com a llengua vehicular en comunitats autònomes en llengua cooficial, va representar un atac frontal a la immersió lingüística. Recuperar les revàlides amb la pretensió d'examinar des de Madrid a tots els alumnes de l'Estat, era una provocació, no només pedagògica, sinó també competencial. Devaluar la FP i deixar sense graduat escolar a una part de l'alumnat, era trencar el principi bàsic d'igualtat d'oportunitats en l'educació obligatòria.

Aquesta aposta temerària per part del PP s'explica, bàsicament, per la voluntat política de reverir el mapa competencial autonòmic i recentralitzar l'educació.

L'educació dona sentit de pertinença i l'objectiu central ja el varen entendre: "Espanyolitzar els alumnes catalans".

Ara, l'aposta ha esdevingut fallida i s'anuncia un Pacte Educatiu. Des de Catalunya ens ho mirem amb distància, atès que partim de posicions polítiques i socials diferents.

Podem compartir l'experiència de com es constitueix un PACTE educatiu, però ja hem orientat les nostres energies polítiques al Dret a decidir: el nostre model educatiu.

Lluites compartides

Igual que els seguidors del Barça quan perd l'equip (i a vegades també quan guanya) els catalans som crítics amb nosaltres mateixos. Per continuar amb el símil futbolístic, diríem que som molt lluny de l'autoestima de Cristiano Ronaldo. Tot sovint ens mirem al mirall i no ens agradem, i això ha passat unes quantes vegades aquests últims anys, en el nostre camí cap a la independència. I malgrat totes les vegades que ens hem entrebancat en un sot, o amb els cordons de les nostres mateixes sabates, seguim caminant i ho tenim més a prop que mai.

De tant en tant, valorar allò que hem fet bé no ens faria cap mal

De tant en tant, valorar allò que hem fet bé no ens faria cap mal. Som una nació que ha resistit durant el segle XX dues dictadures que han intentat esborrar-ne la identitat. Que ha acollit dues onades migratòries massives, potser amb alguns errors però amb força més encerts. Que ha estrenat el nou segle amb mobilitzacions massives i cíviques en la revolució democràtica més important de l'Europa actu-

al. I que ha fet tot això sense tenir els recursos d'un Estat propi. No només això, sinó lluitant amb un Estat, el d'Espanya, que gairebé sempre ens jugava a la contra.

Donem-nos el mèrit que ens pertoca? Potser sí que ha arribat el moment de penjar-nos una petita medalla, com feia el Màgic Andreu, i reconèixer que la Catalunya actual és el resultat de l'esforç de molts col·lectius, que han posat el seu gra de sorra per fer-la progressar. Dels que van treballar ja fa temps perquè els seus barris tinguessin llum, l'aigua o clavegueres. Dels que van reivindicar l'ús del català a tots els nivells. Dels que van cridar l'atenció sobre espais naturals que estaven a punt de ser destrossats. Dels que van fer mans i mànigues per poder seguir vivint en comarques d'interior o de muntanya. Dels que, més recentment, han evitat un tall de corrent o un desnonament injust. Dels que faciliten menjar i sostre als arraconats per la crisi. Catalunya és tot això i molt més.

I per aquest motiu, Òmnium Cultural posa en marxa els mesos vinents la campanya Lluites Compartides. Un recull de tot allò pel qual ens hem mobilitzat, fos quin fos el nostre origen i la nostra ideologia, i que ha valgut la pena. Ens penjarem centenars de petites medalles, perquè gràcies a aquestes lluites segur que tenim una Catalunya molt millor. I que són la prova



Jordi Vilarrodà
PRESIDENT D'ÒMNIMUM
CULTURAL RIPOLLÈS

de què, si un dia podem decidir sobre el nostre propi destí, si podem tenir les eines d'un Estat propi, farem un país que valdrà la pena. El Ripollès també hi serà, en aquest projecte. Som una comarca industrial de muntanya, un cas peculiar. Hem patit crisis successives, des poblament i males comunicacions. I hem lluitat poder continuar vivint i treballant a casa nostra. En alguns casos, ens n'hem sortit prou bé. D'això volem parlar i per això demanarem complicitats. Mirarem enrere per agafar forces per anar endavant, en el tram decisiu del camí cap a la independència.

"Per nosaltres, voler un estat propi és voler un país socialment més just i pròsper. I, encara, n'estem convençuts, és també l'únic projecte per modelar una societat més creativa i avançada". Aquestes paraules, per cert, formen part de la Declaració de Santa Coloma de Gramenet, aprovada per Òmnium Cultural l'octubre del 2012. En aquesta ciutat del Barcelonès, l'any 1983, un grup de pares va demanar que els seus fills fossin escolaritzats en català. La majoria no el tenia com a llengua pròpia, però gràcies a ells va néixer la normalització lingüística. Aquest és el país que hem construït entre tots i així volem que sigui en el futur.

ISERN

Aquest Nadal... SUPERPREUS!

REGALS SORPRESA!!!

- BATERIA EXTERNA PER A SMARTPHONE I TAULETA **9,90€**
- AURICULARS PIONNER **29,90€**
- FUNDA PER A MÒBIL **9,90€**
- PEN DRIVE DE 16 GB **4,50€**
- ALTAVEU PORTÀTIL PER A MÒBIL **17€**

UHD 4K HDR
1500 Hz
WIFI / SMART TV
4K

49"

UHD TV

799€

66,58 €/mes sense interessos

SAMSUNG
UE49KU6400

PORTÀTIL acer

INTEL CORE i3 5005
Windows 10
RAM: 4 GB

+ MALETA
+ RATOLÍ
+ USB 8 GB
+ ANTIVIRUS 1 ANY

DE REGAL!

399€

33,25 €/mes sense interessos

ASPIRADOR ESCOMBRA
BOSCH
BBR21621
MULTIFUNCIO
PER TOT TIPUS DE TERRA

Tots els productes

iPhone7
MEMÒRIA 32 GB
769€
64,08 €/mes
iPhone7 Plus 909 €

iPad Air 2
PANTALLA 9.7"
MEMÒRIA 32 GB
429€
35,75 €/mes

iWatch 2

119€

ULLERES DE REALITAT VIRTUAL
des de **14,90€**



SMARTPHONES
des de **89,90€**

Utilitza el servei de reserva de regals.
Garantia de devolució fins al 31 de gener de 2017

Les distincions de la vila de Ribes de Freser fan de dissabte un dia històric

Així ho va valorar l'alcalde Marc Prat en el marc de l'entrega de les distincions a Salvador Carrera, Teatre d'Emergència i l'Ass. de Dones

Carrera també va ser proclamat fill predilecte de Ribes de Freser en aquesta primera edició que vol tenir continuïtat

RIBES DE FRESER Laura Segur

El municipi de Ribes de Freser ha fet una doble distinció a la persona de Salvador Carrera i a les entitats Teatre d'Emergència i a l'Associació de Dones de la Vall de Ribes. Per una banda fent entrega de les distincions per la tasca duta a terme al llarg de les seves trajectòries envers els ribetans i ribetanes, gràcies a la iniciativa promoguda des de l'Ajuntament. Però per l'altra, i aquí ha estat mèrit dels veïns i veïnes que estimen i se senten de cor ribetà, omplint el Teatre Municipal i carregant-lo d'emotivitat. Va ser dissabte a la tarda amb una llúida representació veïnal, física i virtual en cadascun dels tres reconeixements. Durant la gala es van projectar vídeos amb testimonis i fotografies relacionades amb els reconeguts. En el cas de Carrera, ja oficialment fill predilecte de Ribes de Freser, exalcalde, expresident de la Diputació de Girona, diputat i senador a Madrid, hi va intervenir el periodista ribetà



Associació de Dones de la Vall de Ribes

Albert Requena, l'advocat i polític, Miquel Roca així com la màxima representació política catalana, com és el president de la Generalitat, Carles Puigdemont.

Aquestes distincions pretenen reconèixer el treball i contribució dels vilatans per al seu

poble. L'alcalde Marc Prat es va mostrar «molt satisfet i congratulat» per la resposta dels vilatans i vilatanes en aquesta primera edició de les distincions ribetanes «en què s'ha fet pràcticament història». De fet, l'ajuntament preveu més reconeixements



Teatre d'Emergència

en un futur. Les dues entitats reconegudes també van mostrar-se satisfetes del reconeixement i van anunciar que continuen treballant en diferents activitats.

Teatre d'Emergència igual que l'Associació de Dones estan treballant de cara la Marató de

TV3, en el cas de la companyia teatral també estan mirant per al futur organitzant tallers per a la mainada. Aquest acte era la materialització de l'aprovació per ple aprovat aquest 2016 el reglament de les distincions per reconèixer el treball de persones i entitats a favor del poble.

Vallter 2000 ja ha inaugurat la temporada aquest cap de setmana

RIPOLLÈS Laura Segur

Uns 700 esquiadors ja han trepitjat neu i s'han calçat les botes i esquís aquest cap de setmana a la comarca. Vallter 2000 va obrir l'estació de manera parcial, es van posar a disposició dels esquiadors la pista de debutants i el Parc Lúdic gràcies a la nevada dels darreres dies que va deixar uns gruixos d'uns 15 centímetres a la cota baixa i d'uns 20 a la cota alta. En un cap de setmana en què va continuar nevant fet que va ser optimistes de cara aquesta nova temporada que comença amb un pont llarg de la Puríssima. El mateix opinen els responsables de Vall



Aspecte que presentava l'estació setcasina aquest cap de setmana

de Núria que mantenen el dia 3 com el dia d'obertura de l'estació. Després del cap de setma-

na hi ha uns 40 centímetres de neu i la intenció és obrir la zona de debutants i alguna pista de



Imatge de Vall de Núria, ben nevada també del cap de setmana

la part alta. Pel que als allotjaments asseguren que arran de la neu caiguda aquests dies estan rebent moltes trucades per fer reserva de cara els festius de la

setmana que ve. Des de Vallter 2000 esperen una gran afluència d'esquiadors sobretot pels dies festius de la Puríssima i la Constitució.

Tres dotacions de Bombers rescaten una dona a Vallfogona

VALLFOGONA DE RIPOLLÈS | Redacció

Els Bombers de la Generalitat van traslladar una dona, després de patir una fractura de turmell a Vallfogona de Ripollès, a l'Hospital de Campdevànol aquest diumenge. La dona va patir un accident a la zona del pont romànic i en el rescat hi van participar 3 dotacions, que van ser alertades al voltant de tres quarts de dues de la tarda.

La matinada de dissabte a diumenge, per altra banda, una dotació del cos de seguretat va apagar un petit incendi d'una estufa del carrer Puigmal de Ribes de Freser. Va ser al voltant de dos quarts de quatre quan van rebre l'avís. Com a conseqüència, una dona va ser traslladada a l'hospital comarcal com a mesura preventiva després de la inhalació de fum.

Taula rodona per a prevenir els riscos d'accidents a la llar en infants

HOSPITAL CAMPDEVÀNOL



CAMPDEVÀNOL | Judith Espert

Som realment conscients dels riscos dels infants a la nostra casa? Sota aquesta premissa, l'Hospital de Campdevànol organitza una taula rodona aquest dijous per informar, prevenir i conscienciar quins són els riscos d'accidents freqüents a les llars. El col·loqui, obert a tothom, comptarà amb Carme Murillo, directora de la llar d'infants 'El Barrufet'; Tere Franquesa, infermera de pediatria de l'ABS Ribes de Freser-Campdevànol i Lluís Arcalà, pediatre de l'hospital comarcal. Està adreçat a tot el gruix de població, però especialment vol centrar l'atenció dels pares, mares i familiars

El Gran Recapte omple 'El Graner' amb 9 tones i mitja d'aliments

RIPOLLÈS | Judith Espert

La màgia la poses tu, deia el Mago Pop en l'anunci que incentivava a participar en el Gran Recapte d'Aliments. I la màgia va succeir, tal com ja s'havia esdevingut en les set edicions anteriors, perquè la gran festa de la solidaritat va tornar a ser un èxit en tots els sentits: pel volum d'aliments recaptats, la quantitat de voluntaris que van ajudar a fer unes jornades reeixides i pel nombre de ripollesos i ripolleses que van aportar el seu gra de sorra en una mostra de companyonia envers les persones que tenen més problemes per poder accedir als aliments bàsics.

La xifra global a Ripoll va ascendir a 9,5 tones, sensiblement inferior al que s'havia col·lectat en els passats acaptes. Productes de llarga caducitat que ompliran el

centre de distribució d'aliments de Ripoll, 'El Graner', i que podran donar servei a les més de les 100 famílies vulnerables que actualment depenen d'aquest servei en l'àmbit de la capital.

Alguns dels voluntaris que feien tornos d'entre dues i quatre hores als nou supermercats on es podia realitzar el Gran Recapte no podien amagar la seva satisfacció per poder formar part d'una petita gran família, artífex que la logística, tant divendres com dissabte, fos perfecte. Jaume Romeu, que pertany al Rotary Club, va exposar que es tractava d'una cita ineludible per l'entitat en què bona part dels empresaris de la comarca s'hi donaven cita. Romeu, satisfet de la seva participació, deia: «Fa anys que ho faig i és una gran satisfacció poder-hi participar». Un goig que tampoc podia ocultar Sílvia Xalé, qui també és habitual en aquest tipus d'activitats solidàries.

Gent de tots els àmbits va fer la seva petita col·laboració en l'acapte aportant arròs, llet, conserves o, fins i tot, crema de xocolata. Producte que va sumar a la cistella Inés Andreu, la qual va assegurar que «em sembla



XAVI ROURA

Desenes de voluntaris van ser els encarregats de gestionar el Gran Recapte tant divendres com dissabte

menys fred donar menjar que diners; estic contenta de participar». Per la seva banda, la Juani Rodríguez feia bo aquell refrany d'*avui per tu, demà per mi*. En algun moment ha necessitat ajuda i per aquest motiu es va decidir a comprar aliments per als més necessitats: «Ho he

necessitat i m'han ajudat; ara altres ho necessiten i jo ajudo», va dir amb fermesa. En una societat en què sovint es lamenta que tothom va a la seva, les dues jornades van servir perquè litre a litres, quilo a quilo, tothom posés de la seva part en pro de la comunitat.

L'EAP Ribes de Freser- Campdevànol, acreditat en qualitat i competència

RIBES DE FRESER/CAMPDEVÀNOL | J.E.

L'equip d'Atenció Primària Ribes de Freser - Campdevànol va rebre, dimecres passat, el certificat d'acreditació del nivell i competència. Després d'avaluar-los 347 aspectes, inspirats en estàndards europeus, de bona pràctica assistencial com el lideratge, la planificació, la gestió d'equip, la satisfacció del pacient o les aliances i gestió de recursos, l'equip format per una vintena de professionals va obtenir 96 punts dels 100 màxims.

Un sistema d'acreditació que serveix per avaluar les característiques del centre i pretén impulsar una millora en la qualitat de les organitzacions. La distinció, per sobre de tot, persegueix l'objectiu de la cohesió del grup de professi-



HOSPITAL DE CAMPDEVÀNOL

Mireia Zarco, coordinadora d'Infermeria, (tercera per la dreta) va recollir l'acreditació

onals i el treball cooperatiu per tal de buscar la interrelació amb els actius del territori sigui els Serveis Socials, l'atenció personalitzada o el servei d'Urgències, entre d'altres. Aquesta distinció s'haurà de revalidar d'aquí a quatre anys, per-

seguint la finalitat de continuar millorant el servei i l'atenció als pacients. S'ha de dir que l'acreditació serà imprescindible per formar part de la xarxa pública d'atenció primària a partir de l'any que ve.

Els Mossos d'Esquadra promouen un calendari solidari per als malalts d'Alzheimer

RIPOLL | Judith Espert

El cos de Mossos d'Esquadra de Catalunya, també el de Ripoll, ha realitzat, per quart any, un calendari solidari. En aquesta ocasió, els fons recaptats per la venda dels calendaris es destinaran a la Federació d'Associacions de Familiars de Malalts d'Alzheimer de Catalunya (FAFAC), amb l'objectiu de millorar l'assistència als malalts d'Alzheimer i donar suport als seus familiars i cuidadors. Una proposta que, així mateix, té una altra voluntat: donar a conèixer aquesta malaltia i les conseqüències que se'n deriven.

Catorze fotografies en llocs tan emblemàtics del país com el Llac de Puigcerdà o el pont del tren de Tortosa, en què apareixen persones vinculades a l'entitat receptora de



Joan Aloy, cap de l'àrea bàsica policial del Ripollès, amb el calendari 2017

l'ajuda juntament amb integrants del cos. A totes es fa la salutació a l'estil policial

amb dos dits, a la vegada que ens remet a la ment, els pensaments i els records. Aquest

gest és el *leitmotiv* de tot el calendari i que uneix, de manera molt visual, un gest representatiu del cos policial amb la missió i els valors de l'entitat.

El calendari, que es pot adquirir en dos formats (sobretaula i paret), ja es pot comprar a la comarca. De moment, els interessats s'hauran d'adreçar a la comissaria dels Mossos

d'Esquadra de Ripoll, al pla d'Ordina, però està previst que aviat es puguin aconseguir en altres punts de venda del Ripollès.

El calendari solidari, una iniciativa que es va engegar amb l'AFANOC, en suport a la lluita contra el càncer infantil ha recaptat en les edicions anteriors 48.700 €, 69.640 € i 56.700 €, respectivament.

El projecte 'Vull ser aprenent' rep el suport de La Caixa

FUNDACIÓ MAP



RIPOLL | Judith Espert

Ha estat un dels seleccionats en la convocatòria Inserció Social Laboral 2016 de l'Obra Social de La Caixa. L'objectiu del projecte és recuperar la figura de l'aprenent per aquelles persones amb discapacitat i risc d'exclusió social. Tindrà una durada d'un any i es treballarà individualment amb 10 persones. Primer, es buscarà

despertar l'interès per tal que la persona rebi una formació d'acord amb els seus gustos per, posteriorment, aprendre l'ofici al costat d'un mentor. Finalment, es treballarà per la seva inserció laboral. La Caixa ha atorgat una col·laboració de prop de 24.000€ pel projecte que volta els 60.000€ de pressupost. L'ajut servirà per dotar el programa de recursos humans i materials necessaris.

S'avalua l'estat del sector forestal a la comarca del Ripollès

RIPOLL | Judith Espert

Va ser en el marc d'una sessió participativa que va tenir lloc a la seu de l'Agència Ripollès Desenvolupament, amb la voluntat de definir les necessitats de propietaris i gestors, així com la disponibilitat de mitjans tècnics i eco-

nòmics per a la gestió forestal. També es van establir bases per a la dinamització de la gestió tant en terrenys públics com privats i es van proposar estratègies per incentivar-ne la gestió. En l'acte hi van participar més d'una vintena de persones vinculades en l'àmbit forestal.

RIPOLLESDANSA DANCE TO MEET YOU
The best dance festival of the Pyrenees

1ª edició | 2016

RESSONÀNCIA DANSA TARDOR

2 desembre | 19h
Teatre Comtal
HERETARÀS LA TERRA
d'Estel Forment en col·laboració amb Fundació MAP, Fundació Guàrdia, Un Sol Trac
TAQUILLA INVERSA

3 desembre | 19h
Església de Sant Pere
LA VIDA ERA
Miquel Barcelonès i Laura Vilà
PREU 5€

4 desembre | 12h
Teatre Comtal
WABI-SABI
MONS dansa - espectacle familiar
PREU 5€

CONTACTES I INFORMACIÓ | www.ripollesdansa.com | info@ripollesdansa.com | +34 616 52 42 46

Gent per Planoles retreu a l'equip de govern que no hagi complert amb les seves promeses

PLANOLES | Judith Espert

El grup de l'oposició de Planoles, Gent per Planoles, va mostrar la seva indignació i el seu total desacord per com es finançaran les beques menjador dels escolars del municipi. En el plenari celebrat aquest dilluns, el cap de l'oposició, David Verge, va recordar a l'alcalde, Enric Gràcia, i a l'equip de govern una de les seves promeses electorals: el finançament del servei menjador per part d'un patrocinador extern durant tot el mandat municipal amb la voluntat que fos gratuït. La setmana passada el batlle va anunciar a aquest mitjà que es podria pagar. Ara bé, els diners no provenen d'un patrocinador, sinó que seran part d'una subvenció per la remodelació de l'es-

cola municipal. Per la qual cosa, Gent per Planoles considera que tot plegat ha estat un «paripé». Unes paraules contundents del seu portaveu, que va reiterar que des del míting de campanya, l'actual equip de govern ha repetit al llarg de divuit mesos que seria un patrocinador extern el qual es faria càrrec d'aquesta despesa. A més, va recordar-los que, precisament, en el míting van anunciar que gairebé ja estava lligat tot plegat. Per aquest motiu, Verge els va retreure que la promesa havia estat un engany i va mostrar la seva disconformitat i indignació. L'alcalde Gràcia va reconèixer que havia estat una promesa electoral a la qual no havien pogut fer front i va exposar que s'havia lluitat per complir-la. No obstant això, la realitat és la que és i no



XAVI ROURA

Es van viure moments de tensió entre govern i oposició durant el ple de dilluns

Ripoll recupera el camí de la riera de Les Llosses

JOAN SARRIA



RIPOLL | Judith Espert

Amb la voluntat que esdevingui una zona de passeig i gaudi i també de descoberta de les conques fluvials ripolleses, l'ajuntament de Ripoll ha arranjat part del camí excursionista conegut com el de la riera de Les Llosses. Una intervenció que ha consistit bàsicament en l'eliminació de part de la vegetació existent al corriol que pràcticament l'havia engolida. L'actuació, que s'ha efectuat conjuntament amb el Club Excursionista de Ripoll, ha suposat una inversió de 4.000 euros i la voluntat és donar-li continuïtat. No obstant això, el punt en què actualment culmina, la riera de Vilardell, ja és part de Les Llosses, municipi que s'ha

compromès a actuar-hi en el mateix sentit des del seu terme municipal. El camí va des de Can Villaura fins al límit amb la població llo-senca, vorejant la riera de Les Llosses, per sota les planes de la font del Ros i Can Franquesa. El propòsit de la corporació municipal és, de cara a l'any vinent, tornar-hi a invertir per acabar d'arranjar l'espai i, al mateix temps, fer-ne el manteniment. La font era un espai, antigament, molt freqüentat, ja que s'hi celebrava a principis del segle XX la diada de Sant Eloi (anomenada fontada del Ros). Una celebració que consistia a fer un dinar al costat de la font i aprofitar l'ocasió per fer-hi una festa-aplec.

s'ha pogut aconseguir aquest patrocinador extern i s'ha hagut de buscar un mètode alternatiu. Gràcia va reconèixer que no havien complert amb la proposta, però que ara «cal afeixugar» amb el que havien dit i «abans això que no pagar». Unes paraules que va rebatre Verge dient que l'equip de govern havia engalipat a la ciutadania amb una «mesura desespera-

da». Un altre fet que va enutjar l'oposició va ser el projecte dels horts urbans. En un principi, el govern va anunciar que no suposarien cap cost per Planoles, però en els comptes actuals apareix una partida de 900 euros destinada a tal fi. Per tant, «no estem d'acord que tornin a costar uns diners al contribuent». També hi van trobar a faltar una inversió social en els pressu-

posts. Per tots aquests motius, Gent per Planoles va votar-hi en contra. Uns comptes que volten els 650.000 euros. Gràcia finalment va retreure, això sí de manera subtil, que l'oposició no «hagi dit que bé que puguem aportar 14.000 euros a l'escola i puguem arreglar-la i tampoc han dit absolutament res sobre la possibilitat d'ampliar-la, que és una necessitat».

Sant Joan de les Abadesses ampliarà l'aparcament de les 5 Fonts

SANT JOAN DE LES ABADESSES | J.E.

Llum verda al projecte de remodelació de l'espai de les 5 Fonts. El ple de Sant Joan de les Abadesses va aprovar la modificació del Pla d'Ordenació Urbanística que suposarà l'increment de places d'aparcament a aquesta zona del municipi. Un pàrquing freqüentat per turistes i visitants, que sovint penjaven el cartell de complet. Per aquest motiu es vol ampliar la zona, per donar resposta a les necessitats d'aparcament del municipi. L'adequació de la mateixa està enfocada, principalment, a poder incrementar el nombre de vehicles que s'hi puguin encabir amb voluntat que els visitants puguin accedir de manera còmoda i ràpida a Sant Joan de les Abadesses.



JOAN SARRIA

El pàrquing sovint es troba al màxim de la seva capacitat

Aquest és un primer pas, ja que la corporació municipal té la voluntat d'estudiar altres punts de la població on poder fer obres de similars característiques. L'oposició, tot i estar d'acord amb el gran gruix de l'actuació, no veu clars

alguns aspectes més tècnics, com la construcció de diversos murs de contenció. Uns dubtes que l'alcalde, Ramon Roqué, va assegurar que podrien resoldre conjuntament, així com les mesures per evitar «certs impactes».

Marc Costa: «Hem d'aconseguir desestacionalitzar el comerç»

■ El president de la Unió de Botiguers de Ribes de Freser aposta per la promoció conjunta del comerç i el turisme

Costa és el màxim responsable de la Unió de Botiguers de Ribes; encapçala una junta renovada amb gent jove que vol aconseguir que el comerç també sigui un atractiu per a la Vall

RIBES DE FRESER **Francesc Rubió**

• *Es pot dir que el comerç de Ribes de Freser inicia una nova etapa?*

Diria que és una renovació d'idees dins una continuïtat de la trajectòria de la Unió de Botiguers de Ribes. El que ha passat és que hem entrat gent jove a la junta i tenim ganes de fer una promoció activa.

• *Quins són els objectius?*

Impliquen fer una promoció conjunta de la Vall entre turisme i comerç. El comerç depèn de la gent i cal que en vingui més.

• *És atractiu el comerç de Ribes?*

Creiem que sí, si no ja no hi seríem. Tenim uns productes de qualitat en diferents sectors que tenen interès per a molta gent. El que cal fer sobretot és desestacionalitzar la venda. No hem de dependre només del cap de setmana, sinó que cal dinamitzar el dia a dia i per això hem de pensar accions atractives.

• *I com es pot fer?*

Hem de buscar públic estranger presentant unes ofertes singulars i atractives, però la veritat és que costa bastant i res no és fàcil.

• *Segons el president de la Unió de Botiguers de Ribes, quina és la situació del comerç de la vila?*

És un comerç especialitzat i que treballa bé els caps de setmana. L'altre aspecte és que la població és envellida i escassa i això suposa un factor negatiu per garantir la viabilitat de molts comerços.

• *Parlava d'atraure clients d'altres zones...*

Pensem que eixamplar la clientela dins de la mateixa comarca del Ripollès és un objectiu factible. Aconseguir que vingui gent de la



Marc Costa, president de la Unió de Botiguers de Ribes de Freser, al seu establiment

“

Veiem possible atreure a més clients del mateix Ripollès, però també d'Osona i la Garrotxa

”

Cerdanya és més complicat, però en canvi d'Osona i Garrotxa ho veiem més viable.

• *Per què?*

Perquè sense haver-hi un desplaçament excessivament llarg poden venir a passar el dia en un lloc de gran interès, natural, paisatgístic, d'aventura, esports de neu i d'altres o gastronòmic. On, a més a més, s'hi troben botigues amb productes especialitzats i es pot oferir un turisme de compra, que també és una de les alternatives que es pot aconseguir. El comerç no deixa de ser un atractiu, en tenir botigues úniques en un espai comercial d'interès.

• *Com quin?*

El sector d'alimentació aplega establiments amb productes artesanals que són de l'interès de molta gent. Tenim productes ecològics i altres, però també hem de saber canviar el sentit de les nostres botigues perquè també en tenim d'absoltes i el comerç permet innovar, reconvertir o actualitzar.

• *El botiguer s'ha de formar?*

Com en tots els sectors la formació és imprescindible. El sistema de venda evoluciona. Les generacions de compradors també i cal adaptar-se a les noves tècniques i serveis per tal de fidelitzar al cli-

ent perquè torni, fins al punt que aquell establiment que l'ha atès bé, sigui motiu perquè la gent vingui a Ribes un altre dia.

• *Això passa per ser comerç de proximitat?*

Sí, el botiguer ha d'assessorar per facilitar allò que vol el client, no només el fet de vendre per vendre. S'ha d'aconseguir tenir una empatia amb el client que vagi més enllà d'una relació freda. El botiguer ha de ser amable i simpàtic.

• *Ara ve Nadal...*

I tant! Ja tenim la nostra campanya a punt i ho farem amb esperança i optimisme. No podem oblidar que l'hivern i la neu són uns atractius únics a la nostra vall.

• *Núria és el gran referent per a vostès?*

És un motor econòmic per Ribes i molta gent que va a Núria pot complementar la seva estada a la vila i comprant.

• *El comerç de Ribes és familiar...*

Sí, gairebé tot i afegiria que en molts casos també és unipersonal perquè se'n pugui viure una mica bé. No n'hi ha masses que tinguin treballadors i ara, per sort, veiem que hi ha gent jove que s'engresca a obrir nous comerços i en moltes ocasions, no són ni de la mateixa família però s'aconsegueix que hi hagi continuïtat a l'establiment.

• *Quins avantatges hi ha, si es ve a comprar a Ribes?*

Sobretot qualitat. I el que s'ha de fer és trencar el mite que comprar en el comerç de proximitat és més car. Els preus són els mateixos a tota arreu, però a Ribes, tal com he explicat, hi ha el valor afegit de poder passar un dia diferent i extraordinari.

• *Això vol dir que comerç i turisme es donen la mà?*

És evident. Hem d'anar plegats com més gent vingui a Ribes de Freser, millor pel comerç i si els botiguers ho fem bé, la gent tornarà a Ribes hi guanyarà. Per això cal procurar que hi hagi activitats en tots els sectors i no només els caps de setmana. Nosaltres tenim el repte de difondre una oferta diferent i atractiva per a gent que pugui desplaçar-se qualsevol dia.

Forcada: «A Ripoll hi ha molt bona oferta que la gent descobreix»

■ La Unió de Botiguers de Ripoll prepara un gran mercat de Nadal i preveu impulsar un nou model de Ripiganga

El president de la UBR, Josep Forcada, considera que Ripoll està en bona línia; anuncia campanyes de promoció importants i demana als ripollesos que abans d'anar a fora, busquin a casa

RIPOLL | Francesc Rubió

• **Quina és la situació de la Unió de Botiguers de Ripoll?**

Estem en bona línia, millor que anys enrere. Som gent que estem treballant molt, tot i que la situació no és fàcil. S'ha hagut de fer un esforç per mantenir l'atractiu i l'oferta. Estem en un moment bo, però tenim expectatives que pugui ser-ho més.

• **Hi ha un bon comerç a Ripoll?**

Sí, però cal que la gent s'hi impliqui més amb el comerç de Ripoll. Hi ha molta gent que hi creu i compra a Ripoll, però també, en el bon sentit de la paraula, hi ha el transfuguisme de clients que va a comprar a altres comarques.

• **Perquè passa?**

Penso que moltes vegades no sabem el que tenim a Ripoll. Molta gent no sap el potencial que tenim i quan els falta alguna cosa pensen on s'ha de comprar i malauradament no pensen en Ripoll quan aquí hi ha de tot i per a tothom.

• **I el comerç respon a la demanda?**

Aquí passa com a tota arreu. Hi ha molts comerços que han fet els deures i s'han especialitzat, s'han format i disposen d'aquella demanda que els fa competitius i n'hi ha que no. Avui en dia al comerç s'ha de pensar que el que funciona avui, demà ja no funcionarà.

• **La Unió de Botiguers de Ripoll pot créixer amb afiliats?**

Penso que sí. Actualment som unes vuitanta botigues, però podríem ser molts més. També es pot entendre que una quota trimestral de 55 euros pot suposar



Josep Forcada, president de la Unió de Botiguers de Ripoll

“

Una població sense comerç està morta, però sovint els botiguers som els grans oblidats

”

un inconvenient, però ben mirat no és car. Per altra banda les contrapartides que oferim estan prou justificades.

• **Què ofereixen?**

L'assessorament mensual de les novetats legislatives del nostre sector, participació a cost zero a les fires de Ripoll, la fira de Nadal, la Ripiganga que volem renovar, l'assessorament que volem renovar, una primera visita gratuïta amb els serveis d'advocat, participar en operacions conjuntes de descomptes dins els comerços de la Unió, i moltes altres activitats

• **Fan accions de formació?**

És fonamental i no s'hi ha de renunciar tot i que la radiografia del comerç de Ripoll és de perfil unipersonal i els cursos no tenen la repercussió assistencial que caldria.

• **Ara tenen la Fira de Nadal com a primer acte de promoció del comerç?**

És molt important i aquest any l'hem potenciat molt. Durarà dos dies, els 8 i 9 de desembre, un més que l'any passat, hi haurà unes casetes de fusta amb col·laboració amb l'Ajuntament. Serem 15 expositors de la Unió a la plaça de l'Ajuntament, a més dels artesans.

• **Com ha anat la campanya 'Botiguers Go'?**

Molt positiva. La gent en el comerç de proximitat ha de saber qui hi ha al darrere o al davant de cada comerç, i seguint l'esperit dels Pokemons, hem distribuït les fotografies dels botiguers en el seu establiment, però exposat a comerços diferents. Jo mateix m'he donat compte que una persona era botiguer, però no sabia en quin establiment estava. El concurs ha comportat que la gent hagi passat per totes les botigues i conèixer la gent que els gestiona. Hi ha una bona participació. També ens ha servit per reconèixer la tasca dels botiguers que som els grans oblidats.

• **La Ripiganga renovada?**

Sí, havia quedat obsoleta. Com serà definitivament no ho puc dir perquè hi estem treballant. Hi ha propostes, però les hem de madurar. Potser un canvi d'ubicació per atraure la gent de pas... ja ho veurem. El cas és que hem de ser molts més expositors.

• **Revitalitzar el centre és un repte comercial?**

És una necessitat. Ens trobem ara que amb el tema del control de càmeres, molta gent ha deixat d'accedir-hi i pel comerç de la zona és important. Ens cal temps potser per veure els efectes reals. Però els botiguers ara per ara no ho veuen bé. Personalment, crec que ens falta temps per valorar els beneficis tal com ha passat en altres capitals de comarques veïnes.

• **El fet que Ripoll sigui municipi turístic beneficia?**

Sí, però ens ho hem de creure. Llavors passa perquè molts comerços obrin els dissabtes i els diumenges. Només hem de fer una reflexió: si venen visitants, a quants comerços de Ripoll poden comprar un diumenge? Si estan tancats, la gent se'n va. Si vas al bosc a buscar bolets i no n'hi ha, no hi tornes!

• **Però vostès lluiten per ser competitiu al Ripollès...**

El repte és servir a la gent de Ripoll i del Ripollès, dia a dia i el turisme ha de complementar l'oferta comercial. Hem de saber aglutinar un atractiu que penso, sincerament, que té molt a dir i a fer a Ripoll.

ARRIBA LA SETENA EDICIÓ DELS PREMIS RIPOLLÈS LÍDERS

Busquem persones, empreses, entitats i iniciatives
que hagin destacat aquest 2016.

Entra a:

www.ripollesliders.cat
i proposa els teus candidats.



RIPOLLÈS LÍDERS 2016

Les mesures especials de trànsit s'aplicaran pel pont de la Puríssima

RIPOLL | Judith Espert

El Servei Català de Trànsit i l'ajuntament de Ripoll han arribat a una entesa en relació a les mesures especials de regulació de trànsit del cap de setmana que afecten l'entrada i sortida sud de Ripoll.

A partir del pont de la Puríssima, s'implementarà el sistema de conejat com a mesura preventiva per tal d'intentar evitar les llargues cues que es produeixen en els dies de màxima afluència de visitants de la comarca. D'aquesta manera, per mitjà de cons, s'establiran tres carrils (dos d'entrada i un de sortida els dies d'entrada, i a la inversa, en l'operació retorn) per tal de donar més fluïdesa al pas de vehicles. La novetat respecte al que es va poder viure ara fa dos diumenges és que els veïns de la zona d'Engordans i Caselles podran accedir de manera ràpida i fàcil als seus barris a través de la rotonda situada a l'alçada de les grans superfícies comercials de la C-17. Una mesura que ha estat presa a petició del consistori ripollès, després de corroborar que els

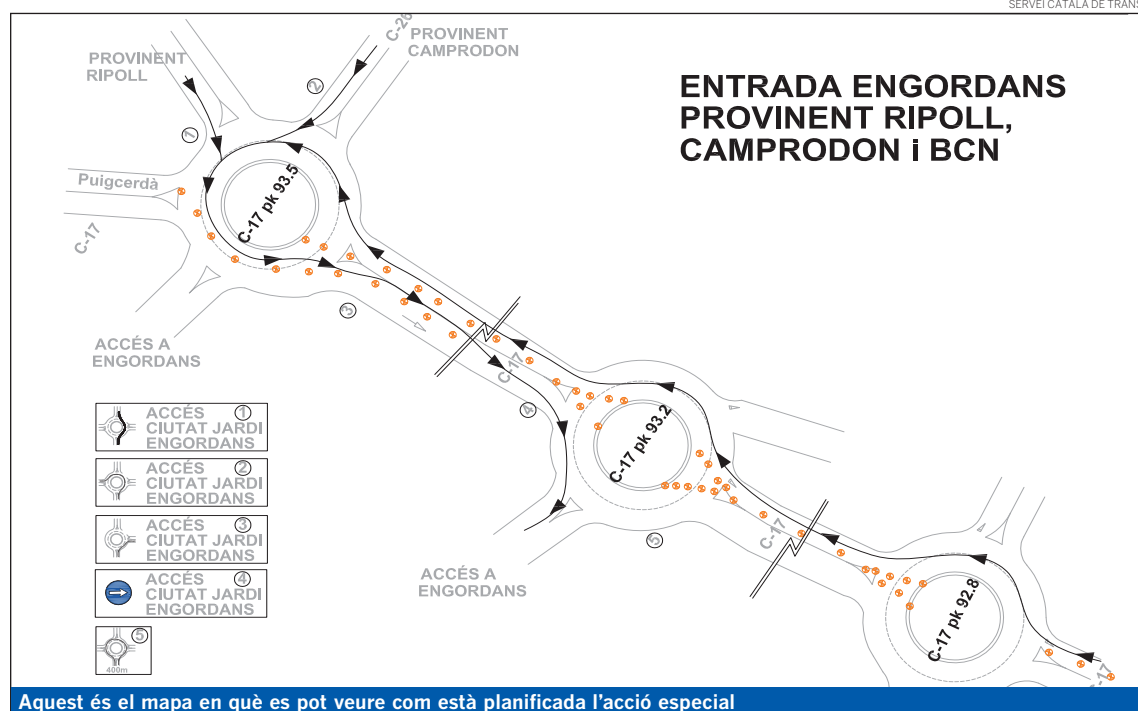

veïns patien un greuge en aquestes mesures especials.

Està previst que el primer dia que entrin en vigor sigui el dimarts dia 6, presumiblement un dels dies de

més afluència d'aquest pont, i que es torni a endegar el dispositiu el diumenge 11 de desembre, amb motiu de l'operació retorn dels vehicles cap a l'àrea metropolitana.

Segons sembla, la mesura també s'aplicarà en els cap de setmana d'hivern quan es preveu un bon gruix d'esquiadors i d'esquiadores a la comarca.

Des de dilluns, nou emplaçament del CAS de Ripoll

RIPOLL | L.S.

Des d'aquest dilluns 28 de novembre, el centre de salut mental infantojuvenil i el centre d'atenció i seguiment a les drogodependències del Ripollès (CAS) s'ubiuen al CAP de Ripoll. Amb el trasllat dels equipaments, ubicats fins ara a Ctra. Sant Joan (Colònia Estamariu), es pretén guanyar en accessibilitat, millorant així la vinculació dels usuaris amb el centre, el seu seguiment, i la coordinació entre els professionals de la xarxa de salut mental i l'equip mèdic i d'infermeria de capçalera. Amb la nova ubicació dels serveis, que seguiran sent gestionats per l'Institut d'Assistència Sanitària (IAS) i atesos pel mateix equip de professionals, es facilitarà una atenció més integral del pacient amb problemes de salut mental, ja que al centre d'atenció primària també s'hi ubica des de fa temps el centre de salut mental d'adults. El Centre de Dia continuarà en seu actual emplaçament, a la carretera Ribes de Freser.

Vint anys del descobriment de les pintures de Sant Víctor de Dòrria

TOSES | Laura Segur

El 2017 es commemoren els 20 anys del descobriment dels frescos a l'església de Sant Víctor de Dòrria. Unes pintures de valor excepcional, ja que són de les poques que es poden contemplar en el lloc que es van produir. L'historiador i guia Miquel Sitjar, malgrat assegurar que, possiblement, «no són tan bones com les de per exemple les de Boí i Taüll», sí que són excepcionals per estar en el lloc original i perquè «hi tenim una línia continuada de pintura». Al llarg de l'any les visiten uns 300 escolars, i esdevenen una de les demandes de primera línia al Centre d'Aprenentatge del Ripollès. També entorn uns 300 particulars sol·liciten cada any poder visitar l'església (tenint en compte que és oberta juliol i agost i dies puntuals). Sitjar però demana que es continuï treballant per a una bona i millor difusió d'aquest patrimoni des

del punt de vista educatiu, i que «cal socialitzar aquest patrimoni». També recorda que les pintures continuen essent objecte d'estudi, ja que les figures del romànic estan estant carregades de simbolisme. En aquests moments estan treballant en dels frescos i s'espera que en breu es puguin treure conclusions sobre l'autor i el que representa. Les pintures de Dòrria van ser descobertes l'any 1997 «diuen», recalca, gràcies a uns degoters. Segurament arran de les tasques de manteniment derivades de les humitats, els operaris descobriren part del rostre de l'Apòstol Pere, al desprendre's una placa de guix. Així es va notificar al Departament de Cultura. A partir d'aquest moment, es va començar a investigar i els treballs per acabar de destapar altres elements propers com «la volta de canó, extensa i pintada», amb la representació d'entre d'altres de l'horòscop.

Ripoll viurà un Nadal ple d'activitats, però sense pista de gel

RIPOLL | Judith Espert

Ripoll vol tornar a omplir de vida i color el municipi durant l'època amb més màgia, el Nadal.enguany, però, un dels trets identitaris dels últims anys no hi serà present. La pista de gel no serà un element central en la proposta que es fa des de l'ajuntament de la vila per aquesta època. Per qüestions alienes a la voluntat de la corporació, la plaça de la Lira no es cobrirà amb el tel de glaç. No obstant això, s'ha buscat una alternativa: es disposarà un mini parc infantil des del 2 de desembre fins passats els Reis. El tret de sortida serà precisament, aquest divendres, amb l'encesa de llums, ja tradicional. Posteriorment, ja, tindran llocs les activitats més característiques com el Nadal Rock, la representació dels Pastorets o la inauguració del pessebre monumental. Per la seva banda, la Unió de Botiguers presenta la Fira de Nadal amb la principal novetat que es



realitzarà durant dos dies: el 8 i 9 de desembre. Es planteja al mateix emplaçament, però amb la voluntat de ser un espai firal amb encant, tal com el va definir el president de la UBR, Josep Forcada. Els botiguers presentaran propostes, sobretot, encarades a la compra de presents per aquestes dates, però de manera paral·lela es portaran a terme tallers per als més petits, o també actuacions en directe del grup Pardo's

Cats i la cantautora Marina Prat. L'entitat concep aquesta mostra com una oportunitat per mostrar el seu potencial. Des de l'àrea de joventut es presenten diverses novetats. Tallers per als joves ripollesos com l'elaboració de galetes o d'una lletra d'scrapbook. El toc especial serà un sopar de Nadal en què es vol fer una petita trobada per cloure les activitats amb «un toc especial per a tots», diu Laura Moreno.

La Federació Catalana de Caça es fa càrrec de l'escorxador

RIBES DE FRESER Judith Espert

La Federació Catalana de Caça i l'ajuntament de Ribes de Freser van rubricar, dilluns, el contracte d'adjudicació de l'explotació de l'escorxador municipal. Una signatura que suposarà que l'entitat gestionarà aquest espai amb la voluntat de donar resposta a les necessitats de les colles de caçadors, tant del Ripollès com de les comarques veïnes, de la Cerdanya i la Garrotxa.

El nombre d'animals que han d'escorxar ha crescut exponencialment en els últims anys. És per aquest motiu que l'entitat necessitava un punt on poder-ho fer amb totes les garanties. Fins ara, havien de fer-ho a l'escorxador de Girona per poder-la comercialitzar, però ara es vol oferir un servei de proximitat que suposarà donar sortida a aquesta carn. El conveni suposarà, també, donar sortida als residus que es produïen actualment.

L'acord neix amb aquestes propostes, però també amb la voluntat de fomentar-ne el consum entre la ciutadania. Des de la Fe-



Jaume Vilarrasa, de l'ass. de la Vall de Camprodon, Narcís Sánchez, President de la Territorial a Girona i l'alcalde Marc Prat en la signatura del conveni

deració es defensa que es tracta d'una carn totalment ecològica. Actualment a Catalunya no hi ha una tradició de consum d'aquest tipus d'aliments, com sí a França o altres països. Per això està previst que es porti a terme, en un futur, una campanya en què participin cuiners de prestigi per

donar-la a conèixer i deixar enre-re la idea preconcebuda que per consumir carn de caça, cal fer elaboracions molt complicades. Tot plegat, ha succeït dos anys després que l'escorxador de Ribes de Freser deixés de donar servei al gremi de carnisers de la vila i la Vall. No per motius

econòmics, sinó perquè aquests van decidir que els era més còmode fer-ho a l'escorxador municipal, tal com va explicar l'alcalde Marc Prat.

El conveni signat aquest dilluns dóna dret d'ús a la Federació per quatre anys, prorrogables a dos anys més.

Intercanvi d'experiències en agricultura, ramaderia i turisme

VILAFRANCA DEL CONFLENT J.E.

En el marc de les iniciatives de cooperació municipal i d'impuls de l'economia local, el Ripollès ha tornat a participar en la Jornada d'Intercanvi transfronterer Ripollès-Conflent.

Una trobada que va servir per compartir experiències en matèria d'agricultura, ramaderia i turisme. En la primera part de la jornada, diversos productors del Conflent van explicar la seva realitat, molt marcada per l'agricultura. Van destacar, sobretot, la necessitat de diversificar una arboricultura centrada en la producció de préssec. Des de l'Agència de Desenvolupament del Ripollès, per la seva banda, es va destacar que la major part de la producció alimentària de la comarca prové del sector carni i es va subratllar la davallada del sector porcí i l'aviram. També es va posar de manifest la incorporació de joves en aquest sector.

A les conclusions, les dues parts van manifestar l'interès per fer una trobada de productors per compartir experiències de treball.

Els tècnics i regidors de la comarca sumen inquietuds al 'procés tardor'



RIPOLL J.E.

Amb la voluntat de copsar les inquietuds dels tècnics de joventut de la comarca i els regidors que s'ocupen d'aquesta matèria al Ripollès, la coordinadora territorial de Joventut de les comarques de Girona va assistir a una reunió de petit format aquest dimarts a la tarda. Va ser per poder escoltar les opinions de les persones que treballen des del territori amb el jovent dels 19 municipis, en el

marc de l'anomenat procés tardor. Una iniciativa en què conflueixen tres projectes que es volen treballar conjuntament. En concret, es va parlar de l'impuls de la xarxa d'emancipació, l'entrada al contracte programa dels ajuntaments de menys de 20.000 habitants i del desplegament del pla Nacional de Joventut. En la reunió, tècnics i edils van mostrar el seu punt de vista amb la resolució d'aportar el seu treball diari en aquest procés perquè esdevingui un èxit.

«Cal potenciar la indústria perquè el Ripollès pugui créixer»

RIPOLLÈS Judith Espert

Cal seguir treballant per impulsar la comarca del Ripollès. Així ho assegura el president de la UIER, Eudald Castells, qui ha valorat les últimes dades de creixement comarcal publicades recentment. El Ripollès creix un 2,3%, però aquest percentatge encara queda lluny de la mitjana catalana i encara més si el comparem amb la de les comarques veïnes d'Osona i la Garrotxa. Castells és optimista i és que evidencia que el creixement del sector serveis i, en concret del turisme, ha suposat una embranzida per l'economia ripollesa. No obstant això, assegura que cal fer un pas endavant en l'aspecte industrial perquè les xifres siguin millors i la comarca pugui arri-

bar a percentatges similars als catalans. Pel president, cal que el sector industrial consolidi l'activitat, fet que podria donar peu al seu creixement, sobretot en l'àmbit de les exportacions, «les vies de creixement actuals i lògiques pel segle XXI», explica. Així mateix, posa en relleu la necessitat de captar noves empreses tot i ser conscients que el Ripollès «rivalitza amb altres zones geogràfiques que tenen els seus atractius» com poden ser Osona o la zona del Vallès. És per això que creu que cal encoratjar el valor afegit de la comarca per tal de ser atractius a empreses que reforcin «l'àrea industrial en la nostra activitat econòmica». És conscient del potencial turístic comarcal, però recorda el passat industrial de comarca. Un primer



Eudald Castells, president de la UIER

pas perquè tot plegat esdevingui una realitat va ser la signatura del pacte industrial del Ripollès. Un pacte que vol ser l'eina de la reindustrialització de la comarca i del reforçament «de l'economia de l'entorn».

mercat

VALLFOGONA DE RIPOLLÈS TINDRÀ UN PESSEBRE DE BANDERA

VALLFOJOVE VOL SUMAR-SE ALS 50 ANYS DE PESSEBRES DE LA GERMANDAT AMB UN PESSEBRE VIVENT FOTOGRAFIAT, PART D'UN ITINERARI PER TOT EL POBLE

VALLFOGONA DE RIPOLLÈS LAURA SEGUR

La iconografia de Nadal per excel·lència són els pessebres. A la comarca es materialitzen en diferents formats: des de pessebres vivents, passant per naixements i representacions amb figures, amb llums i com no, amb la representació teatral dels Pastorets. Aquest any, Vallfogona de Ripollès se suma a les propostes de recreació del naixement del nen Jesús i de l'arribada dels Reis Mags de l'Orient. I ho fa coincidint amb un aniversari: aquest any la Germandat del municipi commemora els 50 anys dels pessebres. Una efemèride a la qual l'associació Vallfojove s'ha volgut afegir, però no amb un pastís amb espelmes sinó amb una gimcana inspirada en les diferents escenes i personatges d'un Naixement que té els veïns i veïnes del municipi com a protagonistes. Aquests dies s'estan acabant de preparar unes banderoles que es penjaran arreu del poble, tot seguint un itinerari. El fotògraf Joan Llordella ha estat l'encarregat de fer les fotografies en què apareixeran vallfognins i vallfognines de totes les edats vestits i amb els complements pertinents a cada escena i figura.

Des de Vallfojove agraeixen la col·laboració d'altres municipis com els responsables dels pessebres de Sant Roc d'Olot o els de Ripoll, o particulars que han facilitat complements (com el cas dels de Can



Un pessebre interactiu amb premi final

Pinós) i els vestits de les caramelles. Un esforç compartit per tal de reunir roba i elements de pessebre per compondre les seves figuracions per vestir aquest pessebre congelat i penjat. No és un pessebre vivent, és una immortalització a partir de fotografies de personatges que estaran penjats tot seguint un recorregut. A Vallfogona no hi ha hagut mai un pessebre

veïnal d'aquestes característiques, si bé és cert que anys enrera sí que s'havien representat els tradicionals Pastorets.

D'aquesta manera el poble fa història i la fa tot jugant. Perquè aquesta iniciativa té un rerefons de feedback amb la gent, que convida a l'acció. Des de l'organització completament aquesta iniciativa amb un repte que tindrà premi. Al Cen-



tre Cívic es podrà recollir un fulletó amb preguntes sobre les banderoles del recorregut. Aquesta és una primera edició d'aquest pessebre veïnal, que combina l'estaticisme amb el moviment i que vestirà de forma humana diferents localitzacions del poble.

Els promotors d'aquesta idea fins i tot asseguren que la voluntat és repetir aquest trivial nadalenc

en altres edicions, canviant el recorregut.

Aquesta gimcana es podrà fer en els dies clau del calendari de festes. Així la nit i el dia de Nadal, així com Cap d'Any i el dia 1 esdevindrà una proposta més que se suma a les activitats festives, però amb un alt component creatiu i dinamitzador. Una forma diferent de bufar espelmes tot caminant.

VALLFOJOVE

PESSEBRES | Pàgina 20
LA FAMÍLIA DE JAUME TARRÉ RECUPERA EL SEU PESSEBRE

MANEL SURROCA | Pàgina 22
CONTINUA LA CRIDA PER MOSTRAR L'OBRA DEL PINTOR

ESPECIAL PURÍSSIMA | Pàgines 23 a 39
TOTES LES ACTIVITATS D'AQUESTS DIES DE PONT A LA COMARCA



AJUNTAMENT DE LA
COMTAL VILA DE RIPOLL

ANUNCI

L'Ajuntament de Ripoll precisa la incorporació immediata d'un

Llicenciat/da graduat/da en Ciències Econòmiques o equivalent

per a l'Àrea de Serveis Econòmics. Els interessats han d'adreçar un currículum a l'Ajuntament de Ripoll (plaça Ajuntament 3 - 17500 Ripoll) abans del dia 12 de desembre de 2016. Es valorarà l'història acadèmica i professional i a tal efecte és necessari acreditar documentalment els mèrits.

La durada de la contractació serà de com a màxim entre quatre i cinc mesos.

Ripoll, 29 de novembre de 2016



AJUNTAMENT DE
LA BARONAL VILA
DE SANT JOAN DE
LES ABADESSES

ANUNCI

Aprovació inicial modificació POUM 2/2015

Aprovada inicialment la modificació puntual del Pla d'Ordenació Urbanística Municipal (POUM) de Sant Joan de les Abadesses número 2/2015, relativa a l'ordenació del front fluvial dels barris del Roser i l'Estació, per acord adoptat pel Plenari Municipal en sessió celebrada en data 25 de novembre de 2016, de conformitat amb el que estableixen els articles 85 i 96 del Decret Legislatiu 1/2010, de 3 d'agost, pel qual s'aprova el Text Refós de la Llei d'Urbanisme, modificats per la Llei 3/2012, de 22 de febrer i els articles 107, 117 i 118 del Decret 305/2006, de 18 de juliol pel qual s'aprova el Reglament de la Llei d'Urbanisme (RLU), es sotmet a informació pública pel termini d'un mes a comptar des del dia següent al de la publicació en el Butlletí Oficial de la Província. Durant aquest termini podrà ser examinat per qualsevol interessat a les dependències municipals (Plaça Major, 3 de Sant Joan de les Abadesses), així com també a la web de l'Ajuntament (www.santjoandelelabadesses.cat) i es podran formular les al·legacions que s'estimin pertinents.

Sant Joan de les Abadesses, 29 de novembre de 2016.

L'alcalde,
Ramon Roqué i Riu

AQUESTES FESTES ES PODRÀ VEURE EXPOSAT EL PESSEBRE A CAN TÒFOL DE CAMPDEVÀNOL

L'ENGINYÓS TARRÉ

CAMPDEVÀNOL LAURA SEGUR

Diu la veu popular que un no mor mentre és viu el seu record.

Aquests dies en Jaume Tarré ha marxat i han estat nombrosos els coneguts que han fet arribar el seu condol a la família, una condolència que ha anat acompanyat en la majoria de casos d'un record, de quan aquest campdevanolenç, mecànic de professió, muntava un pessebre de grans dimensions a casa seva. De pessebres se'n fan molts, de tota mena i de variada peculiaritat. El d'en Jaume té un d'aquests valors que el fan ser únic i proper. Durant 66 anys anava vestint diferents escenes amb elements casolans, sobretot amb motors d'enginyers com rentadores o joguets del seu nét, en Jordi Tarré. Els dos vivien els moments del muntatge de manera especial, fent invents i reciclant tot allò que li atorgués a aquesta representació nadalenca de vida. El de la família Tarré ha estat sempre un pessebre casolà i en moviment. Els volts del Nadal i les festes nadalenques es convertien en dates marcades en el calendari per a molta gent, no únicament veïns i veïnes, sinó també per a escolars que s'atansaven a la seva casa per gaudir de veritables creacions amb vida pròpia, algunes d'elles peculiars i molt humanes: com el taller en què el Sant Josep està treballant per a construir el bressol de qui serà el nen Jesús, l'arribada dels reus Mags de l'Orient, un Molí o una sínia amb aigua.

Un pessebre de grans dimensions que feia uns 7 metres de llarg i dos d'ample que ara es podrà recuperar i mostrar ja dins del poble, des de l'aparador de cal

Tòfol. La seva família adaptarà aquesta maqueta a les dimensions del local, una feina que no serà del tot fàcil i que a més recuperarà tot el moviment a base d'elements mecanitzats que el feia tan especial i que el va portar a sortir en cadenes tant en l'àmbit nacional com estatal.

La seva família recorda com va començar aquesta afició que s'ha acabat convertint en una devoció per a familiars i veïns. El motiu, un rerefons econòmic. Quan el fill d'en Jaume, en Josep, era petit, entorn uns 3 anys, no es podien permetre comprar un pessebre. No obstant això, aquest menut gràcies als cartonets que regalava el TBO, va començar a veure com el seu pare a poc a poc anava inventant-se un pessebre cada cop amb més vida i en moviment. S'espantava algun electrodomèstic? Cap problema. En Jaume agafava el motoret i feia créixer les escenes... La seva nora, la Maria Reina, diu haver viscut de ben a prop aquesta afició i amb admiració descriu l'habilitat d'aquest mecànic, pare i avi, per omplir d'orgull la seva família que estava cada any amatent per veure amb quina altra creació els sorprendria. Recorda que va arribar el dia que es van comprar les primeres figuretes, però, de fet, «**són l'únic element que és comprat**» i ho remarca,

i amb el sentiment manifest d'orgull de família. «**Ho reciclava tot**», recorda el seu nét, en Jordi Tarré, que aquests dies està més que agraït pel caliu que li ha fet arribar tothom davant la pèrdua de l'avi Jaume, però també per les facilitats de poder treure la pols a aquesta obra mestra de l'enginyer.

El net Tarré ho va tenir clar: havia d'homenatjar l'avi, sobretot quan aquesta faceta de pessebrista enginyós estava en boca de molts que li van traslladar el condol. I es va posar en marxa pocs dies després de la pèrdua de l'avi i aquests dies hauran de treballar fort per tenir-ho tot a punt. Adaptar les mides, mecanitzar-ho tot i tornar al moviment aquelles escenes tant úniques com genials: el taller de Sant Josep, el camp de bous on es llaurava, el Molí, l'escena de l'anunciació... El pessebre de Jaume Tarré sortirà al carrer per primera vegada, amb el suport i estima popular que ha donat la força a la seva família i que ajudarà que el seu record tardi a desaparèixer... que els seus besnèts que mai no han pogut veure la magnitud d'aquesta obra mestra puguin omplir-se la boca quan expliquin que el besavi Jaume no ha marxat mai perquè ell i el seu pessebre han acabat esdevinguin part del poble.



Jaume Tarré reciclava tota mena de motorets

Molt més del
que imagines...

arquimatt
MATERIALS I DECORACIÓ, SL

Vine i viu
l'experiència.



Distribuidor
PORCELANOSA



UN NOU ESPAI DE TENDÈNCIA, INNOVACIÓ I PROFESSIONALITAT, AMB ELS MATERIALS MÉS SORPRENENTS I LES PECES MÉS AVANTGUARDISTES EN BANYS, CUINES, SANITARIS, SPA, GRES, CERÀMICA, PARQUET, AIXETES, ACCESSORIS, FERRETERIA I CONSTRUCCIÓ.

Showroom: C/ Sant Jordi, 16 - Tel. 93 519 23 26 - 600 41 30 86 || Magatzem i ferreteria: C/ Ter, 39 - Tel. 93 519 23 22 - 600 41 30 86 || Torelló - arquimatt@arquimatt.com

EL RIPOLLÈS



ELS PREMIS RIPOLLÈS LÍDERS ALLARGUEN TERMINIS

LES CANDIDATURES PODRAN SEGUIR PRESENTANT-SE FINS AL DIA 12

RIPOLLÈS XAVI ROURA

Es premis Ripollès Líders segueixen acumulant candidats de cara a esdevenir els millors ripollesos en les seves respectives categories en aquest 2016. Empreses, comerços, gent relacionada amb joventut, esports o el Ripollès de l'Any... Hom té encara una setmana i mitja més de termini per presentar les candidatures que consideri adients per esdevenir dels millors del Ripollès: s'ha decidit allargar el termini de presentació del 30 de novembre fins al proper 12 de desembre.

ELS CANDIDATS

Se n'han afegit uns quants més, a la llista total.

- **Ripollès de l'Any:** Evelí Adam, Xavier Bonfill, Francesc Carola, Jaume Bertranpetit, Ramon Serrador, Santi Ilagostera i Xavier Cima.
- **Trajectòria Ripollès:** CIT Ripoll, Ski Club Camprodon, Rosa Marco, Manel Pujol, Coral Flor de Maig i Santuari de Vall de Núria.
- **Juventut:** Festival Clownia, Esbart de Ripoll, De Pardos Cat's, S'Fumat, Dracs n'Roses i Ramon Labró.
- **Esports:** Atlètic Ripoll C.F, Ripoll Motor Club, UE Campdevànol, Quim Colomer, Emmona, Àngel Rodríguez "Doe" i Ripollès Rugby Club.
- **Empreses i Indústria:** Norfeus Lightning, Artesania Pirineu SL, Tampograf Ripoll, Pirinat i Mecanitzats del Ter SL.
- **Comerç Local:** Lotus del Nilo,

- La Taverneta, Formatgeria Palou, La Perruqueria, El Boco i 9Moble.
- **Projecció Cultural, Ecològica i Popular:** Associació de Dones de la Vall de Ribes, Caminada per la Via Romana, RipollÈsDansa, SAT Grup de Teatre de Sant Joan, Jordi Coromina i CIT Ripoll.
- **Premi Josep Pujol Aulí:** Alberg Ruta del Ferro, Estiuaventura, Restaurant Mític, El Mariner i El Reixac.
- **Responsabilitat Social:** Casal de Jubilats i Pensionistes Jaume Nunó, Residència de Campdevànol, Fundació Guifré de Ripoll, Donants de Sang del Ripollès i Creu Roja Ripoll.
- **Premi Eduard Soler:** Ripollesonline.cat, Mas Pinós, Mas El Lladre, Foneria Ripollesa, Aula d'Hostaleria del Ripollès, Moncanut Serrallers i Jordi Caballeria-editor.

8è CONCURS DE RATAFIA A RIPOLL

RIPOLL XAVI ROURA

Aquest dissabte al vespre se celebrava a La Taverneta de Ripoll el que ja és el 8è Concurs Internacional de Petits Productors de Ratafia. Fins a catorze productors de ratafia, així com desenes de persones de públic es van reunir al local ripollès per tastar un menú que incloïa ratafia

a la cuina, música ambiental i l'entrega de premis a les millors ratafies. El vencedor del primer premi va ser el productor Joan Antic. Fran Barroso, organitzador del concurs, declarava que «estem molt contents i molt il·lusionats que això, any rere any, es consolidi i agradi. És una finestra per a aquests ratafiaires que es cuida del producte, la terra i la tradició».



JOAN SARRIA



BOI

VIDA SOCIAL

L'AGRUPACIÓ CULTURAL ANDALUSA CELEBRA LA FESTA DEL SOCI

L'Agrupació Cultural Andaluza del Ripollès celebrava aquest passat cap de setmana la seva Festa del Soci dedicada, com sempre, als membres de l'entitat. Es va comptar amb l'actuació de J.M. "El Majo" i la presentació del seu disc *El primer amor*.

LITERATURA

UN LLIBRE SOBRE LLEVADORES, A SANT JOAN

J.G.



Aquest proppassat dissabte a la tarda se celebrava al Palau de l'Abadia de Sant Joan de les Abadeses la presentació del llibre *Llevadores casolanes del segle XX. Pràctiques, coneixements i vivències d'un ofici*, a càrrec de la seva autora, Laura Núñez. Una quinzena de persones van assistir a la presentació. La mateixa autora declarava que «després de ser mare, vaig començar a cercar lectures, manuals, compendis sobre antropologia de la maternitat [...] M'interessava recuperar la veu de la primera generació de la postguerra que havia fet parts a les llars».

TALLERS

TALLER D'ESTAMPACIÓ PER A LA MAINADA A SANT JOAN DE LES ABADESSES

SMRUTISHREE SALÓ



Aquest dissabte al matí, la biblioteca Josep Picola de Sant Joan acollia un taller d'estampació per a la mainada. Va ser un taller amb molt bona acceptació, amb fins a 25 nens i nenes que van interaccionar entre ells i amb pares i mares. El següent taller, probablement, versarà sobre papiroflèxia i també es vol fer un dissabte.

VIDA SOCIAL

GIMCANA SOBRE PATRIMONI A CAMPRODON

Una desena de nens i nenes participaven aquest cap de setmana amb els Petits Detectius del Patrimoni, en una gimcana a Camprodon organitzada en el marc del festival Som Cultura. Emma Lozano, la responsable de la gimcana, deia que «sobretot, visitem els llocs més importants patrimonialment parlant: el passeig de la Font Nova, l'església de Santa Maria, el Pont Nou, el passeig Maristany...».

SMRUTISHREE SALÓ



CAMPRODON, TERRA DE CORALS

CAMPRODON XAVI ROURA

Camprodon va acollir aquest proppassat diumenge a la tarda la XV Aplec Coral de l'FCEC de les Comarques de Girona. L'acte va constar d'un concert de diverses de les corals aplegades dins de l'església de Santa Maria de la localitat. Montserrat Cadevall, pre-

sidenta de l'FCEC i present a l'acte, va afirmar que «aquesta és una de les tasques que fem des de la Federació: agrupar les corals per cantar conjuntament. Això enriqueix a tothom, a nivell personal, musical, conèixer publicacions, altres directors... i anar coneixent Catalunya i donant a conèixer les nostres cançons».



M.S.

Els Tres Pelegrins, quadre de Surroca a l'ajuntament de Camprodon

CAMPRODON SEGUEIX CERCANT QUADRES DE MANEL SURROCA

LA CRIDA SEGUEIX OBERTA PER A L'EXPOSICIÓ

CAMPRODON **XAVI ROURA**

L'ajuntament de Camprodon no s'atura en la seva crida recent pel que fa als quadres de Manel Surroca, el pintor camprodoní traspassat el 2007. La crida popular ja fa unes quantes setmanes que dura i el seu objectiu principal és bastir una exposició al vol-

tant de la figura de Surroca, qui el 2017 farà deu anys que va morir. La mostra d'obres del pintor, mica en mica, va prenent forma i adquirint amb comptagotes noves obres de l'artista camprodoní. És per això que l'ajuntament manté la seva crida a les famílies de la Vall de Camprodon i pobles propers per fer una foto a l'obra

que tinguin a casa i que creguin que és un original de Surroca. Si ho és i resulta seleccionada per formar part de la mostra, un fotògraf professional serà aleshores l'encarregat de fer-la. A més, tots els propietaris de quadres als quals els experts demostrin l'autoria de Surroca rebran un certificat d'autenticitat.

EVELÍ ADAM EXPOSA DE NOU A CASA



EL RIPOLLÉS

CAMPDEVÀNOL **LAURA SEGUR**

Una quarantena d'obres, entre arrels i soques, faran volar la imaginació dels que visitin una nova proposta creativa de l'artista campdevanolenc Evelí Adam, que torna a casa per Nadal i que inaugura aquest proper dilluns 5. Des d'aquest desembre i fins al mes

de març del 2017, la Sala Auditori del Centre Cívic del municipi acull l'exposició "Mitologia i Natura", amb la fusta, i mai millor dit, de voler crear evocacions mítiques als més grans i fer volar la imaginació als més menuts. A partir d'aquests troncs i arrels de pi negre i pi roig, Adam hi ha vist representades diferents formes d'animals.

AUDIOVISUAL

PREMIS DEL CONCURS DE FOTOGRAFIA A CAMPRODON

Camprodon lliura aquest dissabte a les 18.00 els premis del XVI Concurs de Fotografia de la Vall a la sala d'actes de l'ajuntament. L'esperit del concurs és el de destacar fotogràficament els valors del món natural, cultural i social d'arreu de la Vall de Camprodon.



ALTRES

EL DIA INTERNACIONAL DE LES PERSONES AMB DISCAPACITAT, PER PARTIDA DOBLE

La Biblioteca Lambert Mata celebrarà aquest dijous el Dia Internacional de les Persones amb discapacitat (que s'escau cada 3 de desembre) aquest dijous amb una activitat dins l'Hora del Conte (organitzada per l'ACPAD), que serà a les 18.00. Seguidament, a les 19.00, la Fundació MAP presentarà el calendari pr al 2017, sota l'eslògan de "Viulo amb entusiasme".



SOLIDARITAT

XERRADA 'ENS MOVEM SANT JOAN'

L'associació Ens Movem Sant Joan ofereix aquest dissabte una xerrada "No més morts al Mediterrani". Serà a la sala Auditori El Palmàs, a les 19.30. Fa uns dies es van presentar en societat amb la voluntat de conscienciar del drama dels refugiats i per reiniciar la importància d'esdevenir una terra d'acollida

XERRADES

UNA XERRADA SOBRE COM LES EMOCIONS AFECTEN LA SALUT

Divendres, a la sala Josep Maria Anglada de la Biblioteca Lambert Mata, s'ofereix la xerrada "La malaltia i el seu origen emocional" a càrrec d'Antoni Modéjar, terapeuta de Desprogramació i Reiki. Una sessió per conèixer com l'estat emocional té la seva afectació somàtica en les nostres vides.

LITERATURA

PRESENTARAN EL LLIBRE 'PINTALLAVIS' A SANT JOAN

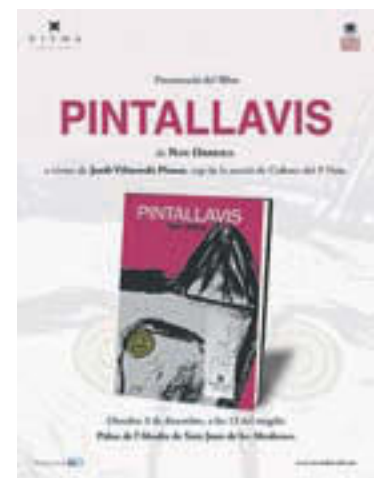

Joan "Nan" Orriols presentarà dissabte a les 12.00, a la Sala Abat Arnau de Villalba del Palau de l'Abadia, el llibre "Pintallavis" (2016, Viena Edicions). Es tracta d'un conjunt de proses on es reflexiona sobre el que creu el fracàs de l'espècie humana com a un acte de rebel·lió, el triomf de l'estupidesa i l'enlluernament tecnològic.

EL REPTA DE RESÍCLAR A CAMPRODON

CAMPRODON **LAURA SEGUR**

Aquest divendres, els camprodonins podran assistir a la presentació de la pel·lícula El Repte, sobre la campanya ReSíClar a Camprodon. Serà a les 18.45 de la tarda a la sala d'actes de l'ajuntament.

Aquest curtmetratge neix en paral-

lel a la proposta anomenada "El Repte", que volia veure si es millorava la taxa de reciclatge al municipi. El metratge es va rodar aquest estiu i compta amb l'actor, humorista i comunicador Quim Masferrer com a fil conductor.

L'acte, que és d'entrada gratuïta oferirà a l'espectador el desenllaç de "El Repte".

LA PURÍSSIMA, UN PONT ESPECIALMENT LLARG ENGUANY I PLE D'ACTIVITATS

GAIREBÉ TOTS ELS POBLES ORGANITZEN ALGUNA ACTIVITAT O ALTRA AMB VISTES A AQUEST NADAL

RIPOLLÈS XAVI ROURA

Aquest és un any en què el famós pont de la Puríssima cau en unes dates curioses. Atípiques, si més no. No succeeix gaire sovint que el dia 6 i el 8 s'escaiguin en un dimarts i un dijous, precisament. Molts opten per fer festa una part de la setmana, fer pont una part de la setmana o, els més afortunats, no haver de treballar en els cinc dies de ponts i palanca que s'apropen.

EL RIPOLLÈS OFEREIX DE TOT

El que està clar és que els ajuntaments ho saben millor que ningú, que la meitat dels veïns i veïnes de la població, així com centenars o milers de turistes, seran presents a banda i banda de la comarca, poblant els carrers malgrat el fred i rondant amunt i avall amb l'afany de fer les primeres compres nadal·lenques, els primers passejos envoltats de les il·luminacions dels carrers... Per això, a pràcticament tots els pobles i localitats de la comarca se'n fa alguna per atreure visitants i dinamitzar aquest comerç a petita escala que sempre reporta benefici econòmic per a la comarca. Les unions de botiguers de les diverses viles també treuen el cap i basteixen fires i parades



EL RIPOLLÈS

Els mercats de Nadal tornaran a ser presents a diverses poblacions ripolleses

al carrer per potenciar la campanya de Nadal que, com sempre, apunta alt.

A tot plegat se li afegeix el fet que les pistes d'esquí de Ferrocarrils de la Generalitat de Catalunya, les famoses Vall de Núria i Vallter 2000, engeguen la temporada

amb bones previsions i plenes de neu. De fet, Vallter 2000 va llevar-se tan enfarinat divendres de la setmana passada que van decidir obrir parcialment les zones més fàcils i per a tots els públics. Aquest nou cap de setmana, la neu segueix poblant les pistes d'esquí i

milers de persones ja es freguen les mans amb la possibilitat de baixar muntanya avall amb els esquís o la taula d'*snowboard* posats. I això, de retruc, sempre porta restaurants, hotels, supermercats... i al comerç en general a guanyar un extra i dinamitzar la zona grà-

cies al turisme hivernal. N'hi ha, doncs, que celebren fires potents, com la Fira de la Puríssima de Camprodon, o la Fira de Nadal de Ripoll, Campdevànol i Sant Joan de les Abadesses; n'hi ha que celebren la seva fira amb entitat pròpia, que perviu malgrat la forta competència dels més grans i que sempre ajuda a atreure visitants: és el cas de Campelles, amb la seva XXI Fira Artesanal, o Sant Pau de Segúries, que proposa un Mercat de l'Oli i el Vi i un Mercat d'Antiguitats i Oportunitats... També altres pobles ofereixen una celebració sentida al poble, com la Festa Major de Viladonja (Les Lloses) o la Festa de Santa Bàrbara a Ogasassa. Festa i tradició es barregen de nou en els actes d'ambdues. A més a més, i sense descartar-ho com a opció lúdica i festiva, es comencen a entrellucar els primers quintos i quines de Nadal a la comarca. La major part d'ells organitzats per entitats esportives, aquestes trobades populars amb rifes incloses, de segur que portaran també molt moviment i guirigall a les diverses localitats on se celebren. En definitiva, dos caps de setmana i una setmana entremig molt complets que oferiran de tot i per a no avorrir-se ni un sol moment a la comarca del Ripollès.

Bar Restaurant Can Villaura

**MENÚ ESPECIAL PER SOPARS D'EMPRESA
SERVEI DE RECOLLIDA I TORNADA A RIPOLL GRATUÏT**

HORARI: De 8'30 a 19 h. Dissabtes nit obert. La resta de dies sopars de grups per encàrrec.
Ctra. de Barcelona, s/n km. 92,5 · 17500 Ripoll · Tel. 972 700 800 · 658 945 086



RIPOLL, CENTRE DE MOVIMENT PER LA PURÍSSIMA



DIVERSES ACTIVITATS FARAN SORTIR ELS VEÏNS MALGRAT EL FRED

XXI FIRA ARTESANAL DE CAMPELLES 3 i 4 de desembre 2016

PARADES DE TOT TIPUS DE PRODUCTES ARTESANS: Bijuteria, Joguines de Fusta, Ganxet i mitja, Restauració de mobles, Productes làctics, Pessebres, Cervesa, Articles de boix, Tèxtil, Pintura, Botes de cuir, Découpage, Articles de Nadal i molt més!

VINE I NO ET PERDIS ELS TALLERS PER ELS MÉS MENUTS!

Centres de Nadal, Tions, Pintura, Elaboració de mató i el de "Descobrir un petit món, els insectes de les nostres plantes"!

Lloc: Sala de l'Ajuntament, Casal Sant Martí i plaça de l'Ajuntament

Horari: 11:00 a 20:00h

*Algunes parades restaran tancades de 14:00 a 15:00h



Per a més informació: www.campelles.cat
Ajuntament de Campelles @AjCampelles

Ripoll s'omplirà d'activitats clàssiques i nadalenes

RIPOLL XAVI ROURA

Ripoll no s'atura mai i, en èpoques nadalenes, encara menys. Hom sap que la Puríssima significa moviment *per se*, perquè milers de persones es desplaçaran a ambdues bandes de la comarca i moltes d'elles ho faran directament a Ripoll o hi faran aturada; i, a part, l'ajuntament en té unes quantes de preparades, de cara al públic forà i al públic local, com els veïns i veïnes de la vila, que ja flairen el Nadal i tot el que s'esdevé al seu voltant.

EL CALENDARI

Ripoll comença ja a preparar activitats aquest primer cap de setmana, dies en què molts ja encadenaran el primer pont amb dilluns i dimarts següent. Aquest divendres s'inicia, a partir de les 19.00 i a la plaça de l'ajuntament, l'encesa de les **llums de Nadal**. L'ambient ja serà nadalenc a partir d'aleshores a la capital ripollesa. Alhora, la Sala Tomàs Raguer del Museu Etnogrà-

fic acollirà l'exposició "**Els Tres Reis**", a càrrec de Javi Palomo. El mateix Museu acollirà el següent dijous 8 de desembre la inauguració del popular **Pessebre Monumental** de Toni Colomé, que ocuparà la sala Agustí Casanovas durant les festes de Nadal. D'altra banda, un espectacle de dansa anomenat **Ressonància. Dansa Tardor**, i de la mà de Ripollés-Dansa, tindrà lloc en diversos dies i emplaçaments a la vila. Aquest divendres, **Heredarás la Tierra** serà present a les 19.00 al Teatre Comtal, amb la Fundació MAP, Cia Un Sol Traç, Ripollés-Dansa i la Fundació Comte Guifré. Dissabte, **La Vida Era** serà present a l'església de Sant Pere a les 19.00, a càrrec de Miquel Barcelona i Laura Vilal. Diumenge encara hi tornaran amb **Espectacle Wabi-sabi**, de la companyia Mons Dansa al Teatre Comtal a les 12.00 del migdia. Un altre clàssic del Nadal: aquest diumenge 4 hi haurà la **50a puja del Pessebre a Sant Amand**, des de bon matí.

També un clàssic de Nadal tindrà lloc, però, a finals de la setmana següent: el dijous 8 i divendres 9 de desembre, quan pràcticament tothom faci pont o festa, s'esdevindrà la **Fira de Nadal**, com sempre emplaçada davant de l'ajuntament de Ripoll i sota l'auspici de la Unió de Botiguers de la localitat. Una altra que tampoc pot fallar serà el **Circuit Folk**, organitzat pels Randellaires del Ripollès i que tindrà dues cites: divendres 9 a les 19.00, al Comtal de Ripoll, amb Jordi Batiste i Roba Estesa; l'endemà, dissabte, també a les 19.00 i al Comtal, amb Sanjosex, Carles Belda, Càntut i els Randellaires, que celebren els seus 15 anys de trajectòria. Diumenge 11 també n'hi haurà més espectacle al Comtal: s'estrenaran els Pastorets 2.0 i El Petit Príncep, teatre representat per la Fundació MAP. Tot un reguitzell d'activitats de tota mena per començar a viure i experimentar la màgia del Nadal a la vila de Ripoll.



EL RIPOLLÈS

CENTRE DE SERVEIS PER A LA GENT GRAN



Vall de Ribes

Centre de serveis

Residència assistida · Centre de dia
Servei de menjador · Servei de neteja a domicili

INFORMACIÓ:

Tel. 972 72 71 20

Fax: 972 72 71 45

Pg. Àngel Guimerà, 6

17534 Ribes de Freser

residenciariibes@yahoo.es





PARC ANIMALIER DES ANGLES

AL CAPCIR

ELS ANIMALS SALVATGES DELS PIRINEUS EN EL SEU ESPAI NATURAL DE MUNTANYA

*Una de les visites preferides
per als petits i els grans*

Pla del Mir
66210 LES ANGLES (France)
0033 (0)4 68 04 17 20
parcanimalier@aol.com



HORARIS

Estiu del 10/07 al 31/08: 9 h a 18 h*

A l'hivern: 9 h a 17 h*

* Últimes entrades



**DAINA REN BISÓ CABRA
SALVATGE MARMOTA ISARD
MUFLÓ CABIROL CÈRVOL
PORC SENGLAR LLOP ÒS BRU**



ELS PARCS D'ANIMALS, UNA DE LES GRANS CITES DEL TURISME FAMILIAR

AL NORD DEL RIPOLLÈS HI HA EL PARC ANIMALIER LES ANGLES, UN ENCLAVAMENT ÚNIC ALS PIRINEUS

LES ANGLES (CAPCIR) **XAVI ROURA**

Veuve animals en total llibertat sempre pot esdevenir una activitat interessant de

cara a molts, però encara molt més per a famílies amb mainada. Hom sempre hi pot aprendre, juntament amb la quitxalla o àdhuc amb oncles i avis. Cal

destacar-ne un, especialment, Pirineus enllà.

LES ANGLES
El Parc Animalier de Les Angles es



Alguns dels animals que s'hi poden veure



troba enmig del Pirineu més feréstec, al Capcir, i a prop del poble de Les Angles. En un enclavament privilegiat i envoltat de la naturalesa més pura, els animals que conviuen no tenen problemes per fer una vida d'allò més natural i tranquil·la. Bèsties amb molt d'embalum com els verros; d'altres que saltironegen muntanya amunt com les cabres sal-

vatges, els isards o les camusses; els elegants cérvols i rens; els bells llops, óssos, bisons o les gracioses marmotes... Fan que aquest emplaçament privilegiat, a un parell d'hores del Ripollès, sigui una opció interessant i que més d'una família es plantejarà de cara a aprofitar al màxim aquestes vacances del Pont de la Puríssima.

CASAMENTS 2017-2018

PACK MINI
A) 550€
Estorja d'arros en HD (~200fotos)
B) 1000€
1 + Album digital (40pàgs, 30x40)
C) 1800€
2 + 4 Vídeos HD (en 1 penórric i 2 dvd's)

PACK BASIC
D) 450€
Estorja d'arros en HD (~200fotos)
E) 850€
D + 2 Fotogràfs (~400fotos)
F) 1200€
D + Album digital (40pàgs, 30x40 + 80x114)
G) 2000€
D + 4 Vídeos HD (en 1 penórric i 2 dvd's)

PACK ESPECIAL 1350€

Zonogràf:
Album digital (70 pàgs 30x40)
Bona + Bonet
2 Amplificadors 40x40
Arros en HD (~400 fotos)

+
• VIDEO HD (en 1 penórric i 2 dvd's)
• 2 ALBUMS PER PARES (18x24)
• 50 INSTANTANIS (disques exclusius)
• 100 IMPRESSIONS 10x15 (estorja de paper)

BIG PACK TOT INCLÓS 2350€

WEDDING AWARDS 2016
Inclús.net
Can 60 Fotografes i Vídeos
★★★★★

CAN 60
Fotografes i Vídeos



CITROËN

Concessionari oficial Citroën
Des d'ara, Agent Oficial SEAT

Vehicles nous i d'ocasió

Reparació i venda d'automòbils i vehicles comercials · Taller mecànic i electricitat



SEAT

EUDALD MOTOR S.L.

Pol. Ind. Casanova de Baix (C-17) RIPOLL - Tel. 972 70 31 41 - 972 70 08 47 - Fax: 972 70 31 41 - info@eudaldmotor.com

www.eudaldmotor.com

CAMPRODON, CENTRE DE TURISME I COMERÇ

FIRES, MÚSICA, IL·LUMINACIÓ I COLOR: CAMPRODON APUNTA ALT

CAMPRODON **XAVI ROURA**

Camprodon tampoc desaprofitarà l'ocasió de fer valdre el seu renom com a localitat de comerç i centre turístic, com a capital de la Vall de Camprodon. Per això, i aprofitant l'obertura de Valler 2000 que també, de retruc, portarà molta gent a la vila, aprofiten per celebrar no poques activitats.

QUÈ HI HAURÀ?

N'hi ha força i per a tots els gustos. Aquest divendres s'il·luminaran els carrers a partir de les 18.00 amb la

decoració nadalenca i cants de la Coral Brins. Durant els dos dissabtes vinents al vespre (3 i 10) hi haurà la 6a Fira de Material d'Esquí i de Muntanya de Segona Mà al carrer València. Tot apunta a Nadal, a Camprodon!

També és temps de fires i mercats: el dijous 8 hi haurà a la plaça de la vila un Mercat Solidari a benefici de la Creu Roja i Càritas, a les delegacions de la Vall de Camprodon. A més a més, enguany s'estendrà una munió de parades a la zona verda del Pont, al pont que porta a la plaça de la Vila i la plaça de la Vila mateix amb la

Fira de la Puríssima, que l'any passat va portar milers de persones al llarg de diversos dies. Enguany, del dijous 8 al diumenge 11, s'esperen resultats similars. L'ADVAC també exposarà productes nadalencs al local dels Germans Vila Riera dijous, divendres i dissabte.

També hi haurà lloc per a la música. Potser no tota nadalenca, però com a activitat dins del Pont de la Puríssima: dijous 8, a les 19.00 del capvespre, tindrà lloc un concert amb l'Orquestra Costa Brava. Aquella nit, l'Hotel Camprodon repetirà una activitat que va gaudir de molt d'èxit a l'estiu: el jazz a l'hotel, a partir de les 22.30 (activitat que es repetirà el dissabte 10 a la mateixa hora). Divendres hi haurà més música encara: a les 18.00 de la tarda, el Grup Musical Vora el Ter i Mr Pulsiones oferiran música a la plaça Doctor Robert.

Un altre clàssic que no falla mai són les quines de Nadal. En aquest cas, estem parlant de dues quines organitzades per la UE Camprodon, com cada Nadal, el divendres 9 i dissabte 10, ambdues a les 22.00 al pavelló vell. I per últim, per als més tradicionals, diumenge 11 a les 11.00 del matí hi haurà una missa solemne al Monestir de Sant Pere, seguida d'una mostra del Pessebre "Les joies del romànic".



Camprodon sempre s'omple durant el Pont de la Puríssima

Gifty's
Perfumeria • boutique

a la Fira de Campelles
3 i 4 DE DESEMBRE

amb un reguitzell de perfums, moda vintage, complements i regals.
TOT amb uns descomptes increïbles!!! (del 40% al 60%)
T'HI ESPEREM!!!

Plaça Nova, 5 • 17500 Ripoll • Tel. 972 70 32 53
facebook.com/giftysripoll

MORA

VIDRES
COMPLEMENTS
ALUMINI
BANY



Tancaments alumini i PVC
Murs cortina
Façanes ventilades
Control solar
Cortines interiors i exteriors
Pèrgoles bioclimàtiques
Portals i tanques de jardí



Tendals
Tancaments amb vidre
Vidres decoratius
Mampares de bany
Complements per al bany
Baranes de vidre
Portes de garatge



i molt més...

Botiga: C. Sant Josep, 1 - TORELLÓ
Tel. 93 859 02 57 - Fax 93 859 00 01
info@vidresmora.cat - www.vidresmora.cat

Taller: Pol. ind. Mas Les Vinyes
C. Mas Les Vinyes, 21-36 - TORELLÓ
Tel. 93 859 21 95 - Fax 93 859 53 27

L'EXPOSICIÓ DE PESSEBRES D'OLOT, PÚBLIC SEGUR I AMBIENT NADALENC



CINC SEUS ES REPARTIRAN PESSEBRES DE TOTA MENA I ATRAURAN UNA GRAN QUANTITAT DE PÚBLIC

OLOT **XAVI ROURA**

Cinc seus diferents acolliran diversos pessebres amb motiu de la Mostra de Pessebres 2016-17. S'inau-

gurarà aquest proper dissabte 3 i s'allargarà fins al 8 de gener, i es podran veure pessebres al pati de l'Hospici –Pessebre de la Ciutat i diorames a la segona planta del recinte–; al Museu dels Sants –

pessebre de Javi Palomo, a la segona planta–; a Can Trincheria –un pessebre dedicat a figures del pessebre en desús, a l'entrada, i un pessebre de dos panys de paret al primer pis–; a les finestres de la



EL RIPOLLÈS

La Mostra de Pessebres és un dels esdeveniments cabdals del Nadal olotí



EL RIPOLLÈS

biblioteca Marià Vayreda –plenes de pastors del pessebre de la mà dels alumnes de ceràmica de l'Escola Municipal d'Expressió– i el Claustre del Carme –una exposició anomenada “Bons Auguris” que incita a la reflexió interna i pausada a través de la llum, del joc d'ombres i la percepció–.

A part, moltes altres activitats –altres pessebres, com el de Joanetes o un de pastisseria; o uns quants tallers de Nadal arreu de la capital de la Garrotxa– s'esdevindran al llarg d'aquests dies per arrodonir

i ambientar un dels moments més clàssics i màgics d'Olot cada any. Sense dubte, una opció més que interessant a tenir en compte per fer una escapada aquest pont de la Puríssima.



FIRA DE SANT NICOLAU

EL MALLOL
[LA VALL D'EN BAS]



6 de desembre de 2016

PROGRAMACIÓ

7.45 h. Sortida de la XXII Caminada del GECA. Punt de trobada a Can Tista

10.00 h. Inici de la Fira i obertura de la presó

10.45 h. Projectió del documental "Dones de la Vall" de Marc Planagumà, a l'Auditori de Can Trona. Durada 40 minuts.

11.00 h. Missa

11.30 h. a 14.30 h. Tallers de les Àvies remeieres. (1r torn 11.30h - 2n torn 13.00h)

Preparats per a l'hivern
Unguent d'eucaliptus - Xarop d'aloè i mel - Alcohol de vitamines

** Les inscripcions són gratuïtes i es duran a terme en el mateix espai dels tallers, que es trobaran en el carrer de Dalt de la Vila del Mallol. En tots els torns es realitzaran els tres repòs anteriorment descrits.*

11.30 h. - 13.00 h. - Concurs de dibuix infantil. Temàtica: Els oficis

12.00 h. Pregó de la Fira a càrrec del senyor Manuel Faus, notari jubilat

12.30 h. Conferència sobre les guerres remences a càrrec del doctor Valentí Gual, professor titular de la Universitat de Barcelona.

13.00 h. Passejada de la bruixa

13.15 h. Espectacle d'aus rapinyaires a càrrec d'Acariciando el Aire

13.30 h. Entrega de premis del Concurs de dibuix infantil

13.00 h. a 15.00 h. Dinar popular al puig del Mallol

16.00 h. Espectacle d'aus rapinyaires

16.00 h. a 17.30 h. Taller de les Àvies remeieres, al carrer de Dalt

16.00 h. Espectacle d'aus rapinyaires a càrrec d'Acariciando el aire

16.30 h. Cercavila des de l'antiga porta de la vila medieval, amb Brunzit

17.00 h. Projectió del documental "Dones de la Vall" de Marc Planagumà, a l'Auditori de Can Trona. Durada 40 minuts.

17.00 h. Ball participatiu tradicional a la plaça Major

18.00 h. Cercavila i ball de la Bruixa Estruga Maigarda acompanyada per la comparsa dels Xot's, des de l'antiga porta de la vila medieval

18.30 h. Espectacle de música i dansa a la plaça Major, a càrrec de Brunzit

18.30 h. Caldo de cloenda. Caldo calent per a tots els assistents a la Fira

20.00 h. Cloenda de la Fira de Sant Nicolau

TOT EL DIA

- Mostra d'oficis antics
- Mostra de bestiar
- Gimcans amb porcs
- Tir amb arc

I podreu pujar al puig del Mallol amb el Tricu-Tricu!



9a FIRA de la TÒFONA

CENTELLES

CAPITAL DE LA TÒFONA

17 i 18 de desembre de 2016

Espai firal, gastronomia, conferències, concurs de gossos

centelles.cat
f tofona.decentelles
@tofonacentelles









MOSTRA DE PESSEBRES A OLOT 2016/2017

— DEL 3 DE DESEMBRE
AL 8 DE GENER

SE'T POSARAN ELS
#PèlsDeFusta



WWW.OLOT CULTURA.CAT

   #PèlsDeFusta

Olot Cultura



MUSEU DELS
SANTS
D'OLOT



Ajuntament d'Olot
Institut de Cultura
de la Ciutat d'Olot

Generalitat de Catalunya
Departament
de Cultura

 Diputació de Girona

CAMPDEVÀNOL TAMBÉ APOSTA PER L'AMBIENT NADALENC AQUESTS DIES

ELS TALLERS DE NADAL SERAN ELS PROTAGONISTES DE LES PROPERES JORNADES A LA LOCALITAT

CAMPDEVÀNOL XAVI ROURA

Campdevàno! també havia de sumar-se a les iniciatives nadalencs, com no podia ser d'altra manera. La localitat a preparat tot un grapat d'activitats de caire nadalenc que s'esdevindran al llarg de les següents jornades, amb el Pont de la Puríssima al centre.

SOM-HI, DONCS

Els principals protagonistes d'aquestes dates seran els tallers de Nadal, enfocats a un públic obert, i alguns directament per a la mainada; tots ells se celebren al Centre Cívic de la vila. Aquest divendres, de 15.00 a 17.00, es comença amb un taller de centre de taula *vintage*. L'endemà, dissabte, durant tot el dia també hi haurà diversos tallers de Nadal –relacionats amb les festes d'aquestes dates: postals o motius nadalencs, per exemple–. L'endemà diumenge, encara n'hi haurà més: taller de cen-



Campdevàno! tampoc fallarà a la cita de les fires i activitats nadalencs

tres de taula de Nadal *vintage*, altra volta. L'endemà encara n'hi haurà més, però seran tallers dedicats als

infants, per aconseguir adorns per a arbres de Nadal. A partir de les 19.30, la mainada fabricarà adorns

per als seus propis arbres.

Dimarts 6 serà un dels dies centrals a la vila: d'una banda, s'esdevindrà la ja XI Fira de Nadal de Campdevàno!. Entre les moltes parades que s'aplegaran arreu de la plaça de la Mainada s'hi compten ornaments per a Nadal, bijuteria i productes artesans, que tampoc hi falten mai. A més a més, es disposarà d'inflables per a la mainada. I, també per a la patuleia, s'haurà bastit la Gran Haima d'Orient per rebre el Patge Reial, encarregat de recollir les

cartes de la mainada. Totes les criatures de Campdevàno! ja poden començar a escriure les cartes als Reis Mags i donar-les aquest proper dimarts al Patge Reial. Hi haurà, a més, animació circense a la plaça, amb Cercacirc. Però encara no s'ha acabat! També hi haurà una desfílada de gossos en adopció a les 11.00, a càrrec d'Un Munt de Petjades. Un xic més tard, a les 12.00, s'esdevindrà una ballada de sardanes i una demostració de punts lliures de la mà de la Secció Sardanista del GEC. A les 13.00, la mainada podrà fer carregar el tió amb certa antelació a Nadal: "El Tió de Kande" serà a la plaça a partir de les 13.00. Seguidament, es sortejaran tres arbres de Nadal, tot a càrrec de la UE Campdevàno!. També la Unió de Botiguers de Campdevàno! celebra

la seva pròpia rifa, el premi de la qual és

una escapada de cap de setmana.

Aquella tarda se celebraran visites al Molí Gros de Campdevàno!, recentment restaurat. El dimecres 7 s'hi torna, amb els tallers: de nou, tallers

per a la mainada, en aquest cas de Postals de Nadal, d'aquelles per penjar a l'arbre. I per rematar-ho, el diumenge 11 es portarà per 54è any consecutiu el pessebre a dalt de tot de Costa Pubilla.

Tot un seguit d'activitats nadalencs que faran les delícies de grans i petits a Campdevàno!.



Dr. FRANCESC LLAGOSTERA

Clínica Dental

IMPLANTS
ORTODÒNCIA
PRÒTESIS

Us desitgem
Bones Festes!

Hores convingudes
C. Progrés, 41 · 17500 Ripoll
Tel. Clínica 972 70 33 91



maven
ASSESSORIA JURÍDICA I LABORAL

M. Antònia Ventura Navarro
Advocada laboralista

C/ Progrés, 43 entresòl 2a - 17500 RIPOLL
Tel. i fax: 972 71 43 21 - Mòbil: 686 79 74 52
maven2010@live.com



PERRUQUERIA ALBA CARRILLO

No saps què regalar aquestes festes?

PER NADAL, TOT S'HI VAL
REGALA CANVIS DE LOOK

Per als més petits fins als més grans

Ctra. Barcelona, 28 | Ripoll | 972 70 11 47



SANT JOAN ESCALFA MOTORS PER A LA PURÍSSIMA I EL SEU XIII MERCAT DE NADAL

DIVERSES ACTIVITATS ES CONCENTREN EL CAP DE SETMANA DEL 8 A L'11 DE DESEMBRE

SANT JOAN DE LES ABADESSES **X.R.**

Sant Joan de les Abadesses també se suma al reguitzell de pobles que organitzen activitats ara i adés per tal de celebrar aquesta entrada del mes de desembre i la proximitat de les Festes –i vacances– de Nadal. Principalment, les activitats se succeïxen de cara al segon cap de setmana del Pont de la Puríssima, és a dir, des del divendres 9 i fins al diumenge 11 de desembre.

QUÈ HI HA, A SANT JOAN

A Sant Joan de les Abadesses se'n celebren unes quantes: el divendres 9 a les 18.00 de la tarda s'inaugurarà al Palau de l'Abadia de la localitat la que ja és la IX Exposició de Nades dels fills i néts dels treballadors de l'empresa Fibran S.A., que ja s'ha convertit en tot un clàssic de les festes de Nadal a Sant Joan.

L'endemà, al llarg de tot el dissabte 10, s'engegarà el 54è Concurs de Dibuix

de Nades per a la mainada, també un clàssic d'aquestes dates. Alhora, i també durant tota la jornada de dissabte, a la plaça Anselm Clavé i al carrer Beat Miró, com és costum, hi haurà disposat el Mercat de Nadal de la localitat. Enguany, una tretzena edició que portarà parades artesanals, de diverses entitats, relacionades amb els pessebres i amb el Nadal, entre d'altres. A partir de les 10.00 del matí i fins ben entrat el capvespre, hi haurà ambient a Sant Joan.

Per últim, el diumenge 11 de desembre encara n'hi haurà un parell més, d'activitats, i relacionades amb la tradició: d'una banda, una activitat que ja s'ha convertit en tradició, com la Pujada del Pessebre al Taga, que enguany arriba a la 54a edició, de la mà de la Unió Excursionista de Sant Joan. La sortida, a partir de les 10.30. També un altre acte tradicional serà l'Aplec a l'Ermita de Santa Llúcia de Puigmal, amb sardanes a l'ermita a partir de les 11.00, missa a les 12.00 i més sardanes.



EL RIPOLLÉS

Sant Joan se suma al carro de les fires i activitats per celebrar la proximitat de Nadal

el
desembre
congelat
aaaaat

Olot, temps
de Nadal
2016 / 17

FIRA DEL PESSEBRE
8, 9, 10 i 11 de desembre

MOSTRA DE PESSEBRES
Del 3 de desembre al 8 de gener de 2017

PISTA DE GEL
Del 16 de desembre al 8 de gener

FESTIVAL VEUS
Del 8 al 11 de desembre

ESPLAY
Espai de lleure educatiu en família sobre les figures de la marca playmobil, ambiental en el nadal
Del 26 al 31 de desembre
A la Sala El Torin

MAPPING DE NADAL
Projecció "la venedora de llumins"
Del 23 de desembre al 6 de gener
Cada dia de 18 h a 21 h.
Projecció cada 30 minuts
A la façana de l'Ajuntament

ORGANITZA

Ajuntament d'Olot

100%ot

FIRA DEL PESSEBRE

COMERCIO

CLUB DE VOLCANICA

COMERCIO OLOT

www.turismeolot.cat

#OlotTempsNadal16

EL RIBES DE FRESER MÉS SOLIDARI, AQUEST PONT

Tió, tió compra a Torelló

ACT

Agència de Comerç de Torelló
www.torellócat.cat

Del 5 de desembre al 5 de gener!

Et premiaràn 3 targetes de l'ACT amb 600€ cada una, per gaudir del comerç associat el divendres 20 de Gener a la tarda o el diumenge 21 de Gener durant tot el dia.

CCAM Diputació Barcelona

LA MAJOR PART D'ACTES SÓN EN BENEFICI DE LA MARATÓ DE TV3

RIBES DE FRESER **XAVI ROURA**

Ribes de Freser també atraurà públic de tota mena durant aquest proper Pont de la Puríssima, només que per un altre aspecte del Nadal: la solidaritat. A Ribes, la major part dels seus actes i activitats d'enguany tindran un aire solidari, molts d'ells enfocats a La Marató de TV3.

LES ACTIVITATS, UNA PER UNA

A Ribes de Freser se'n faran de tots els colors i per a tots els gustos. La primera, dissabte 3 a les 10.00 del matí: una cursa popular



EL RIPOLLÈS

per recaptar fons per a La Marató. Més enllà, a les 12.00, els que no hagin suat a la cursa no tindran excusa per no participar en el partit de futbol solidari. A partir de les 15.00 de la tarda, hi haurà també inflables solidaris disposats a la plaça del Mercat, per a la mainada. A les 17.00, al Cinema Catalunya es projectarà la pel·lícula Mascotes també solidària amb La Marató. Alhora, a partir de les 16.30 se celebra una cercavila pels carrers de la vila, amb els Geganters i Grallers, els Dracs i Diablers de la Vall i l'Esbart Dansaire Eudald Coma. Més

enllà de la tarda, a les 18.30, es farà una encesa d'espelmes solidàries des de la plaça de l'Ajuntament, seguida d'una xocolatada popular. Dos grans espectacles de varietats, a les 19.00 i les 22.00, i també amb objectiu solidari, se celebraran al teatre de Ribes a càrrec del Teatre d'Emergència. Un dissabte atrafegat!

L'endemà diumenge 4, encara hi haurà una altra projecció de *Mascotes* amb fins solidaris, a les 17.00. Dijous 8 es tancarà el cicle de solidaritat ribetà amb un Quinto a les 17.30 al pavelló de la vila.

EL RIPOLLÈS



Ribes de Freser se centrarà en activitats solidàries en benefici de La Marató de TV3

ARRIBA LA SETENA EDICIÓ DELS PREMIS RIPOLLÈS LÍDERS

Busquem persones, empreses, entitats i iniciatives que hagin destacat aquest 2016.

Entra a: www.ripolleslidars.cat
i proposa els teus candidats.



THUIR

CAVES

NOU CIRCUIT
DE VISTES

Caves BYRRH
Boulevard Violet - BP 25 - 66300 THUIR
contact@aspres-thuir.com
Tél : 04.68.53.45.86

BYRRH

Obert 7/7*

Excepte l'1 de gener
l'1 de maig
i el dia de Nadal

Preus

Individuals: 3€/persona
Grups: 2€/persona
(A partir de 10 pers.)
Visites teatralitzades: 10€/pers.
(dimarts i dijous a les 18h)
Gratuït per als menors de 18 anys

Passant per aquest nou circuit de visites de la bodega Byrrh se sorprendrà en qualsevol moment per:

- Aquest magnífic i important patrimoni industrial.
- La descoberta del patrimoni cultural amb els anuncis del concurs de 1903, per primera vegada exposats a Thuir.
- La història de la família fundadora i l'empresa, que s'explicarà a través de les aparicions durant tota la visita, gràcies a les noves tecnologies.



« Es fan visites en Català »

LA BÓTA DE ROURE MÉS GRAN DEL MÓN



Testimoni de les ambicions de la família Violet per Byrrh, *la bota de roure més gran del món*, s'imposarà com una veritable proesa tècnica amb una capacitat d'un milió dos-cents litres.

També podrà descobrir *els orígens de Byrrh* a través d'una pel·lícula sobre la saga de l'empresa de Thuir, *el celler més gran del món*. Però també *el centre de control de 1926* que permetia a un sol home fer els punts més dolorosos, la reconstrucció d'un vagó de l'*estació Eiffel*.

Aquesta increïble visita acabarà amb una degustació al voltant del magnífic *quiosc de 1891*. Aviat tallers de cuina i cocteleria.





Petits Tresors

SCRAPBOOKING
REGALS
MANUALITATS
TALLERS
COMPLEMENTES

Carrer Girona, 19 · 17530 Campdevànol · 645 50 42 70

LA BÓTA DE ROURE MÉS GRAN I EL POBLE MÉS BONIC DE FRANÇA

UNA OPORTUNITAT ÚNICA DE VEURE PATRIMONI, CULTURA I TRADICIÓ

ASPRES-TUIR **XAVI ROURA**

Per a aquells a qui els agrada fer una escapada familiar que reuneixi totes les característiques possibles per a fer-la rodona –visites culturals, patrimonials, i que siguin interessants per a tots– pot trobar aquest Pont de la Puríssima una opció més que raonable en la visita a la subcomarca dels Aspres, al Rosselló. Al voltant de dues hores de cotxe, que no són massa, són les que separen aquest emplaçament privilegiat de la comarca del Ripollès.

QUÈ HI HA

D'entrada, ens trobem que al costat de la capital d'Aspres, Thuir –en català, Tuïr–, hi ha, acimat, Castellnou, considerat un dels pobles més bells i encantadors de tot França, a causa de la seva situació dalt d'un turó, i els seus carrers emmurallats i medievals.



La bóta més gran del món es pot veure a Tuïr



La visita als seus carrers és tot un privilegi a l'abast de qui s'hi apropa. A part, a Tuïr també es poden visitar les famoses Caves Byrrh, situades al centre de la localitat, i on hom pot veure la bóta de roure més gran del món. Inequívocament ho és: estem parlant d'un embalum de més d'1.000.200 litres de capacitat en una bóta de 10 metres d'alçada i 12 de dià-

metre. Aquesta veritable proesa del món del vi va ser inaugurada i omplerta per primera vegada el 1951, després de 15 anys de feina. La visita permet descobrir no només aquest enginy de la família Violet, els fundadors de les Caves, sinó també la resta del recinte, un autèntic emplaçament fruit del patrimoni industrial i la tradició relacionada amb el bon vi.

ELECTRICITAT EN GENERAL
ALBERT COLL

FUNDADA L'ANY 1927

PLAÇA ANSELM CLAVÉ, 9
TEL. 972 722 203 · MÒBIL 607 771 306
17860 SANT JOAN DE LES ABADESSES



Bar El Casal

Bones Festes!

TAPES DE MERCAT
I DE TEMPORADA
divendres, dissabtes i diumenges nit

PLATS COMBINATS

Passeig de Sant Joan, 1 · Ripoll · Mòbil: 639 62 83 90



Nadal 2016

Ens trobaràs a la
Fira de Nadal de Ripoll
Calendaris i Christmas

FOTOPRIX



Demana hora per la teva sessió de fotos per fer calendaris, christmas...

Pl. Sant Eudald, 10 - Ripoll
Tel. 636 373 183 - 972 700 309
e-mail: prix325@gmail.com

FotoprixRipoll

Ariadna
Sánchez Vilamanyà
Fotògrafa



EL PROGRAMA 1MÓN.CAT, EN DIRECTE AQUEST DIUMENGE DES DE SETCASES

EL PROGRAMA DE LA XARXA MOSTRARÀ LA VILA A TOT CATALUNYA A TRAVÉS DE LA TELEVISIÓ



EL RIPOLLÈS

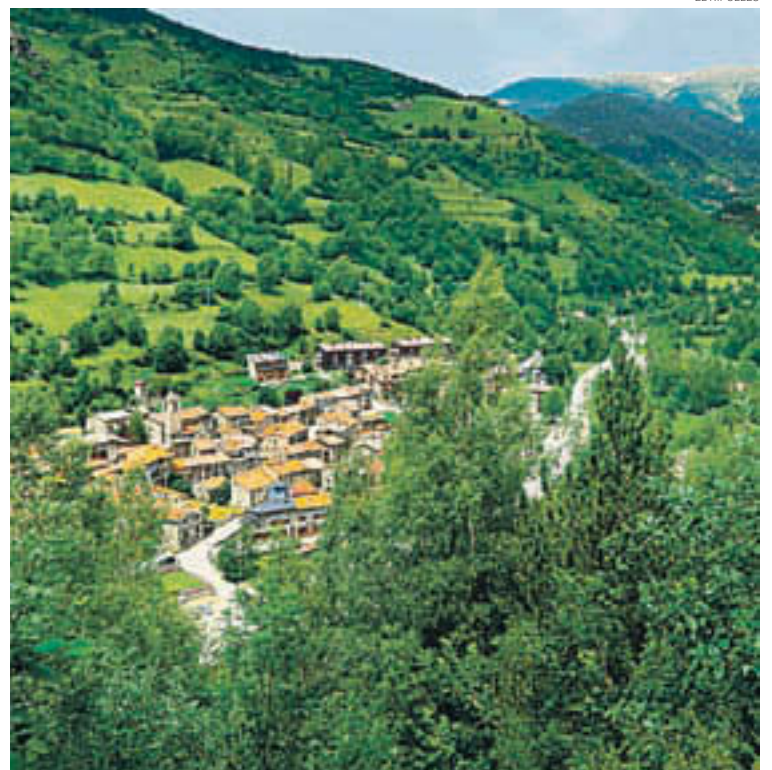

EL RIPOLLÈS

L'últim programa d'1Món.cat al Ripollès va tenir lloc a Ogassa el passat maig

SETCASES XAVI ROURA

El programa 1Món.cat serà en directe des de Setcases el proper diumenge 4 de desembre, coincidint de ple amb el Pont de la Puríssima i amb l'obertura de pistes a Vallter 2000, fet

que porta sempre molta vida i animació al municipi.

El programa, en rigorós directe per a tot Catalunya a través de La Xarxa de Televisions Locals, compta amb la coproducció de TV Ripollès per donar a conèixer a la resta del país tots els de-

talls i racons del municipi de la Vall de Camprodon: històries i història, personatges de la vila, activitats que s'hi duen a terme o productes artesans que fa conegut Setcases... Un popurri amb una mica de tot perquè la gent d'arreu de Catalunya pugui co-

nèixer Setcases i el seu ambient hivernal com si hi fossin de ple i, valgui la redundància, en directe. L'últim programa d'1Món.cat celebrat al Ripollès en directe va ser el d'Ogassa, coincidint amb la seva Festa del Miner, el passat mes de maig. També ha pas-

sat per altres emplaçaments com Ribes de Freser, Campdevàrol, Ripoll, Camprodon o Prats de Molló. Una bona manera d'exportar el Ripollès i els encontorns a la resta de Catalunya i mostrar l'ambient i les tradicions locals a un públic més ampli.

IMPERMEABILITZACIÓ

TOTAL

TERRASSES

PISCINES

DIPÒSITS D'AIGUA

INDÚSTRIES

PAVIMENTS

COBERTES

**IMPERMEABILITZEM EN 48 HORES
SENSE OBRA · AMB TOTAL GARANTIA**



Can Tramuntana · Ripoll
Tel. 659 503 830
josep-garcia@hotmail.es
www.impermeabilitzaciotal.com



CampdeVET
Centre Veterinari Campdevànolet



SERVEIS

- Consulta veterinària
- Acupuntura
- Homotoxicologia
- Teràpies naturals
- Alimentació
- Cirurgia - Radiografies
- Complements per animals de companyia
- Perruqueria Canina - Felina - Rosegadors

Horari d'atenció al públic:
Dilluns a Dissabte
Matí 10:30 a 13:00
Tarda: 17:00 a 20:00
Dijous matí i dissabte tarda tancat.

BONES FESTES!

PER CONSULTA I PERRUQUERIA CANINA HORES CONCERTADES
CONSULTA 972 730 549 URGÈNCIES 608 261 811



Restaurant-Fonda
CAN COSTAS

EL RIPOLLÈS

Bona Festa Major!

Especialitats:
- Espellic de xai al fons
- Pollastre de pagès a la cassola
- Anec a la cassola amb bolets

Av. de les Mines, 20 - 17861 OGASSA
Tel. 972 72 02 93 - Fax: 972 72 23 36 - xavlinas@gmail.com

CA LA SANDRA
Bar - cafeteria



- FIDEUÀ
- PLATS COMBINATS
- CARGOLS per encàrrec
- EMPANADES el cap de setmana
- PIZZES al gust

972 70 19 45 · 669 01 62 94
Ctra. Barcelona, 23. Ripoll
calasandraripoll@gmail.com

OGASSA CELEBRARÀ EN GRAN SANTA BÀRBARA AQUEST PONT

EL RIPOLLÈS



Ogassa celebrarà un grapat d'activitats aquests dies

OGASSA XAVI ROURA

Arribats al desembre, ja hi ha molts ogassencs i ogassencs que esperen amb delit l'arribada del mes d'entrada a l'hivern perquè això significa que s'apropa el dia de Santa Bàrbara, el dia 4 de desembre. A més, i coincidint amb el pont de la Puríssima que s'esdevindrà aquesta setmana vinent, de segur que hi haurà una bona quantitat de gent per celebrar aquesta Festa Major tardorena a la localitat més septentrional del Baix Ripollès. Els actes i activitats seran variats, però sempre d'acord amb la tradició ogassenca en la celebració dels seus esdeveniments festius. D'una banda, dissabte 3 a partir de les 11.30 se celebrarà una cercavila pels carrers de la vila amb Els Acordeonistes, seguida d'una missa solemne de Festa Major, que comptarà amb l'acompanyament musical de la Coral Jaume Nunó de Sant Joan de les Abadesses. A la sortida, es calcula que cap al voltant de les 13.00, hom podrà veure els ballets tradicionals i típics d'Ogassa, un dels seus patrimonis únics i que sortiran a relluir una vegada

més. En acabat dels Ballets, hi haurà ballada de gegants i sardanes, de nou amb Els Acordeonistes. Aquella mateixa tarda, a les 17.00, es podrà veure el gran espectacle de màgia del Mag Pota. I aquella nit, el grup Axis Trio portarà un bon ball a la localitat, en la meitat del qual hi haurà una nova tria d'Hereu i Pubilla de la localitat ogassenca.

L'endemà diumenge, encara hi haurà més activitats de Festa Major: d'una banda, a les 12.00 se celebrarà una missa solemne a Santa Bàrbara, alhora que se celebra el Concurs de Dibuixos de Nadal. Durant la mateixa tarda, a partir de les 17.00, se celebrarà una Gran Quina en favor de l'AMPA de l'escola de la localitat.

L'endemà dilluns 5 se celebrarà la XIII Trobada de la Gent Jove de la Tercera Edat, un nom curiós per a una festa que ja fa més d'una dècada que està en actiu i, per tant, està més que consolidada.

No podem oblidar tampoc l'obra de La Carbonera d'Ogassa, que enguany serà *Diner Negre*, de Ray Cooney, i es representarà el dissabte 10 a les 22.00 i diumenge 11 a les 18.00 a la Cooperativa d'Ogassa.

PONT DE LA PURÍSSIMA

SETCASES TAMBÉ EN TÉ DE PREPARADES

Setcases també, amb l'arribada d'una nova temporada d'esquí, prepara uns dies d'activitat frenètica a la localitat. A part de la presència del programa d'abast nacional català 1Món.cat (pàgina anterior), que serà present a Setcases el diumenge 4 de de-



sembre, també els dos dissabtes del Pont de la Puríssima acolliran actes en el seu si.

En concret, el dissabte 3 de desembre serà l'escenari de l'obra de teatre "Mascles", de la companyia de la Vall de Camprodon "Això és Intolerable!". El lloc: la Sala dels Estudis, a partir de les 18.30 de la tarda-capvespre. A més a més, el següent dissabte, el dia 10 de desembre, se celebrarà a la localitat una cursa d'orientació. Els beneficis d'aquest esdeveniment esportiu es destinaran pràcticament en la seva totalitat a sumar per La Marató de TV3. A partir de les 11.00 del matí, a la plaça Verda de la vila, es podrà realitzar o observar aquesta cursa.

maideu@maideu.net 972 702 593 100 anys 1916-2016

CALENDARIS

AVANÇA'T AL 2017

www.maideu.net

La teva impremta!

MAIDEU
arts gràfiques



LA RESTA DEL RIPOLLÈS TAMBÉ ES BOLCA A CELEBRAR ACTIVITATS PER LA PURÍSSIMA

A LA RESTA DE LA COMARCA SE CELEBRARAN ACTES DE TOTA MENA: HEUS ACÍ EL CALENDARI

EL RIPOLLÈS
RIPOLLÈS XAVI ROURA/LAURA SEGUR

No només es tracta del fet que les poblacions grans ofereixin activitats i esdeveniments de tota mena i la resta els vagi a remolc, no. Al Ripollès, cada poble té personalitat pròpia i cerca –i té, de fet– el seu punt diferencial respecte de la resta. Per això, la gran majoria de pobles del Ripollès celebren activitats d'alguna mena al llarg d'aquests dies del Pont de la Puríssima. Algunes relacionades amb el Nadal i les dates que aviat s'escauran, d'altres no tant. Sia ara sia, el Ripollès flueix de vida durant aquests dies i els petits també hi volen dir la seva. Heus ací un petit calendari d'activitats i esdeveniments arreu de la comarca per a aquests dies.



EL RIPOLLÈS

CAMPELLES

A Campelles no es tracta de dos caps de setmana qualssevol. S'aprofita el Pont de la Puríssima per intentar atreure un grapat de gent a la localitat a través de diversos

actes de tota índole i, com no, una Fira de Nadal de les que no hi poden faltar. De fet, aquesta ja és la XXI Fira Artesanal de Campelles que se celebra, i que ocuparà diversos emplaçaments de la vila força

propers: la sala de l'ajuntament, el Casal Sant Martí i també la plaça de l'ajuntament. Hi haurà una mostra d'animals, com sempre, i diversos voluntaris i comerciants de tota mena. S'hi podran veure

i comprar ítems de tota índole, com ara productes làctics, espelmes i articles nadalencs, joguines de fusta, sabons, regals, peces de roba i bijuteria, cervesa artesana... Entre molts altres! També hi haurà



EL RIPOLLÈS

A Campelles sempre organitzen força activitats entorn de la seva Fira de Nadal

Plats combinats
Sala de jocs

Bona Festa Major!

f i immaculadanavarro

VISITES GUIADES AL MUSEU DE LES MINES: T. 676 05 23 72

Av. de les Mines, 26 - 17861 Ogassa - T. 972 72 13 19 - M. 686 25 86 87

Mercat Medieval Vic 2016

DEL 3 AL 6 DE DESEMBRE

Ajuntament de Vic

www.vicfires.cat

Vic, Ajuntament de Vic

Més de 30 anys al servei de les vostres mascotes!

CLINICA VETERINÀRIA GAT i GOS
Maurici Camprubi Basagaña

- SERVEI DE PERRUQUERIA CANINA
- Hores convingudes
- OBERT: De dilluns a divendres, de 17 a 20,30 tarda. Dissabtes, de 10 a 1 matí
- SERVEI DE RAIGS X
- ANALÍTIQUES
- TEST I VACUNA DE LEISHMANIOSI
- TEST D'INMUNODEFICIÈNCIA I LEUCÈMIA
- COMPLEMENTES I ALIMENTACIÓ

Tel. urgències: ☎666 40 85 95
Carretera de Ribes, 31 baixos • Telèfon 972 70 20 64 • 17500 RIPOLL

Gifty's a la segona planta de l'ajuntament. La fira durarà els dos dies d'aquest proper cap de setmana, és a dir, dissabte 3 i diumenge 4, d'11 del matí fins les 20 del capvespre. I no només això: diverses activitats variades complementaran la celebració de l'esdeveniment. Dissabte a les 11 del matí hi haurà un taller d'elaboració de formatges frescos, per a persones a partir de 14 anys, a càrrec de Formatges l'Abadessa. A més a més, a les 17.00 de la tarda hi haurà un taller d'elaboració de mató per a la mainada, que de segur s'hi entretindrà una bona estona, i a càrrec de la mateixa formatgeria. Més endavant, a les 18.30 del vespre, se celebrarà un taller de centres de Nadal obert a tothom, a càrrec d'Inga Drake. L'endemà diumenge, Fàtima Sevilla oferirà un taller de pintura a partir de les 11 del matí. A les 17.00 d'aquella tarda, un nou taller anomenat "Descobrint un pe-

tit món, els insectes de les nostres plantes" –a càrrec d'Orius Solucions Entomològiques– i el taller de les 18.30 de tions mantindran la concurrència i la mainada distretes i aqueferades.

LLANARS

Llanars també desplega un bon calendari d'activitats diverses de cara a aprofitar l'afluència massiva de turisme a la Vall de Camprodon. Des d'aquest divendres i fins al següent dissabte 10, algunes activitats mantindran els llanarencs, llanarenques i turistes distrets. Divendres 2, a partir de les 19.00, es farà l'encesa inaugural de les llums de Nadal, donant el tret de sortida a aquest període oficialment. L'endemà dissabte, a partir de les 22.00 de la nit, la sala de ball s'omplirà de gent per acollir una quina de la Comissió de Festes de la localitat. Dimarts 6 a les 18.00, ja enmig del Pont de la Puríssima,



Les quines són típiques de les festes de Nadal: aquest pont, se'n veuran ja moltes

de nou la Sala de Ball acollirà un acte: en aquest cas, serà un concert del grup Vora del Ter. El dijous 8 a les 12.00 del migdia, la plaça de l'Om, hi haurà un taller –i un petit espectacle de circ– a càrrec dels Cercacirc. També se celebrarà una quina a les 18.00 en favor de l'AMPA Les Moreres. L'última que organitza Llanars serà el següent dissabte, dia 10, a les 22.00 i a la Sala de Ball: serà un festival/espectacle de talents de la Vall de Camprodon. Els beneficis de l'esdeveniment es destinaran a La Marató de TV3.

LES LLOSSES

Les Llosses també hi dirà la seva, en aquests dies de festa. I ho fa amb una Festa Major, ni més ni menys. L'antic municipi de Viladonja, ara nucli de Les Llosses, celebra la seva festa grossa. El calendari marca diverses fites: diumenge 11, a les 13.00, toca missa de Festa Major a Sant Esteve de la Riba, seguida de

vermut i rifa. Més tard, a les 14.00, hi haurà un dinar de germanor –cal reserva prèvia– a la Pahissa del Puig, seguida d'un ball per cloure la Festa Major.

MOLLÓ

Molló està pendent de l'arribada d'una bona onada de turistes a la Vall. N'organitza un parell de cares al Pont, que està enfocada més per als veïns i veïnes del poble, però on tampoc serà estrany de veure-hi algun turista o veï de segona residència: primer de tot, aquest dissabte 3, entre les 18.00 i les 19.00 del vespre s'encendran oficialment les llums de Nadal. L'altra activitat que mourà més gent serà un benenar/xocolatada popular en benefici de La Marató de TV3, a les 18.00 de la tarda i a la sala de ball de Molló, seguit d'una gran quina en favor de l'Oncolliga de Girona. Una tarda solidària a Molló per començar a rebre el Nadal amb els braços oberts.

PARDINES

Pardines també en farà alguna. De cares al dissabte 10 de desembre, ha preparat una exposició de *patchwork* per a aquells a qui els vagui d'apropar-s'hi. L'horari d'obertura de la mostra a la sala d'actes de l'ajuntament serà de 10.00 a 13.00 i de 17.00 a 20.00.

PLANOLES

Planoles també se suma al carro de les fires i festes a la comarca del Ripollès. No en va, n'organitza fins a un parell de cares al Pont de la Puríssima. D'una banda, al llarg del divendres 9, dissabte 10 i diumenge 11 organitza una Fira de Nadal (amb els productes típics i productes artesans), alhora que també oferirà una Fira de la Ratafia. Tot plegat serà al mateix emplaçament, al primer pis del Casino planolenc. Alhora, també el divendres 9 de desembre al capvespre s'oferirà un sopar obert a tothom qui vulgui participar-hi, els beneficis del qual aniran a parar a La Marató de

OGASSA

SANTA BÀRBARA 2016

3-4-5 de DESEMBRE

PROGRAMA D'ACTES

3 de Desembre

- A les 11:30 Cercavila amb **Els Acordeonistes**
- A les 12:00 Ofici Solemne cantat per la **Coral Jaume Nunó** de Sant Joan de les Abadesses.
- A les 13:00 Ballets, ballada de gegants i sardanes amb **Els Acordeonistes**.
- A les 17:00 Espectacle de màgia amb el **Mag Pota**.
- A les 23:00 Gran Ball amb el grup **Axis Trio**, a la mitja part del ball, renovació de l'Hereu i la Pubilla.

4 de Desembre

- A les 12:00 Missa a l'església de Santa Bàrbara
- A les 12:00 Concurs de dibuixos de Nadal.
- A les 17:00 Gran Quina, a favor de l'AMPA

5 de Desembre

- A les 20:00 XIII Trobada de la gent jove de la 3^a edat i sopar popular.

Les dates de les representacions de teatre les publicarà **LA CARBONERA D'OGASSA**, l'aforament de la sala del teatre és limitat. La comissió de festes es reserva el dret de canviar els horaris i els actes programats, per causes alienes a la seva voluntat.

Bar - Restaurant ANNA



GAUDEIX DE LA CUINA MÉS TRADICIONAL EN UN DELS MILLORS RACONS DE LA VALL DE RIBES
OBERT TOT ELS DIES
SERVEI DE TERRASSA

VENTOLÀ - Tel. 972 727 260 - 17534 Ribes de Freser



DINARS
I
SOPARS
D'EMPRESA

TV3. La cita: a partir de les 21.00, al Teatre del Casino.

QUERALBS

Queralbs també és a la llista de pobles que n'ofereixen més d'una, d'activitat. De cares a aquest proper diumenge 4 de desembre, ha preparat un Mercat de Nadal, dedicat a productes de temporada, artesans i relacionats amb un hivern i unes festes de Nadal cada cop més properes. Al llarg de tot el dia s'hi podrà veure aquesta fira al poble queralbí. A més a més, una activitat interessant de cara al dijous 8 de desembre, ara que és temporada de brous i caldos, és la presentació del llibre *Catalunya bull. El llibre de les sopes, ranxos i les escudelles populars*, obra de Judit Pujadó, qui també serà l'encarregada de mostrar-lo al públic. El lloc: la Casa de Núria; la data, el 8 de desembre a les 19.00 del capvespre. Més d'un segur que hi passa, tenint en compte que un dels actes clàssics de Queralbs a l'hivern és l'Escudellada popular. Ja per tancar aquest Pont, el dissabte 10 també hi ha previstes diverses activitats de cara a contribuir amb La Marató de TV3. A partir de les 11.00, a la plaça de la Vila s'hi podrà veure una exposició virtual de fotografies sobre els paisatges que conformen l'entorn de Queralbs. A partir de les 12.00, a la Cas de Núria, també hi

haurà xerrades i diverses activitats variades per a adults i quitxalla. Per acabar, a les 18.00 de la tarda, al caient de la nit, al Mirador de la plaça de la Vila hi haurà un mural i l'encesa d'espelmes per la Marató.

SANT PAU DE SEGÚRIES

A Sant Pau tampoc es quedaran de braços plegats en aquest Pont de la Puríssima. De cares a aquest proper dissabte 3, fan un mercat més gran i especial que de costum. En aquesta ocasió, es tractarà del Mercat de l'Oli i el Vi –que ja s'ha fet en alguna altra ocasió– alhora que també se celebrarà la Fira d'Antiguitats i Oportunitats. Aquesta última és un esdeveniment firaire completament diferent als de la resta de pobles del Ripollès, i possiblement atraurà un grapat de curiosos pel seu compte.

VALLFOGONA DE RIPOLLÈS

A Vallfogona gairebé sempre fan alguna cosa, s'escaigui o no en un pont d'aquestes característiques. Els pessebres seran els protagonistes aquests dies a la vila del Baix Ripollès. El dimarts 6, des de les 8.00 del matí, amb sortida des de davant de l'ajuntament, hom podrà participar de l'excursió de portada del pessebre a dalt de tot de Milany. També, de cares al diumenge 11, des de les 11.30, es portarà el pessebre a les Barraques de la



Les fires són un clàssic de les activitats nadalenques al Ripollès

Portella. Altres activitats que també s'esdevindran a Vallfogona seran el Cinema Jove dijous 8 a les 18.00 de la tarda al local Polivalent; i el Sopar de Joves dissabte 10 a la nit.

VILALLONGA DE TER

I per últim, Vilallonga també té unes

quantas activitats preparades per a aquests dies de festa. Diumenge 4 engeguen el seu calendari propi amb el concert del grup musical Vora del Ter a les 18.00 a la Sala de la Cooperativa. Dijous 8, i també a la Sala de la Cooperativa, se celebrarà una quina popular en favor de La Mara-

tó de TV3. I per acabar, el dissabte 10 se celebrarà una caminada popular també en favor de La Marató (a partir de les 8.00, des de davant de l'ajuntament). Ja per rematar el Pont, aquella nit hi haurà un sopar popular a la Sala de la Cooperativa i un concert amb la banda Coche Rojo.

Fira de la Puríssima
2016

ESPORTS • DEGUSTACIONS • DECORACIÓ
CARNS A LA BRASA • VINS I CAVES
COMPLEMENTES • ACTIVITATS I SERVEIS

CAMPRODON del 8 a l'11 de desembre

AL CENTRE DEL POBLE
d'11 a 21 h (diumenge d'11 a 14 h)

Organitza: Ajuntament de Camprodon
Col·laboren: [incatis], Diputació de Girona, Generalitat de Catalunya

ACTES I FESTES

CAMPDEVÀNOL

DIA 4

A les 17.30 h, a la sala Diagonal, ball amb Sifasol. Entrada: 6€. Sorteig d'un regal. Organització: Associació de Balladors de la sala Diagonal

DIA 5

De 17 h a 18.30 h, a la Sala Polivalent del Centre Cívic La Confiança de Campdevànol, tallers infantils de Nadal, decoració nadalenca per l'arbre, i ninots de neu amb pals de fusta. Places limitades a 10 persones. Preu 5 €. Inscripcions a les dependències de l'Ajuntament en horari d'oficines o el mateix dia en l'activitat. Organitza: Regidoria de Barris de l'Ajuntament de Campdevànol

DIA 5

A les 19.30 h, a la sala Auditori del Centre Cívic La Confiança de Campdevànol, inauguració exposició "Mitologia i Natura", a càrrec d'Evelí Adam, mitjançant la recreació d'un bosc. Per més informació podeu consultar el blog: <http://eveliadamart.blogspot.com>. Col·labora: Regidoria de Cultura i Festes de l'Ajuntament de Campdevànol.

DIA 6

XI Fira de Nadal. A partir de les 10 h, i durant tot el dia, a la plaça de la Mainada: més de 25 parades d'ornaments, regals nadalencs i productes agroalimentaris artesans. Gran Haima d'Orient, per rebre al patge reial de SSMM els Reis d'Orient. Veniu a escriure la carta als Reis i doneu-la al Patge Reial. De les 11 h a 14 h i a la tarda, de 17 h a 20 h. Parc infantil amb inflables per a totes les edats. Animació al carrer amb malabars, xanques i altres arts escèniques a càrrec de CercaCirc, durant tot el dia. Activitats destacades: A les 11 h, desfilada de gossos en adopció a càrrec de l'associació Un munt de petjades. A les 12 h, ballada de sardanes i demostració de punts lliures a càrrec de GEC (secció sardanes). A les 13 h, El tió del Kande. La mainada que ens acompanyi podrà fer cagar el tió. Tot seguit iniciarem el sorteig de tres arbres de Nadal carregats amb molts premis sorpresa. Organitza: UE Campdevànol. A les 16 h i a les 17 h visites guiades: "El Molí Gros, un enginy únic", a càrrec del Centre d'Educació Ambiental Alt Ter. Activitat gratuïta d'uns 40 o 45 minuts. Cal inscriure's a l'Ajuntament o a la Biblioteca fins al 5 de desembre. El mateix dia també podeu preguntar

si queden places a les hores indicades a la porta principal del Molí Gros. Inici de la Rifa de Reis organitzada per la Unió de Botiguers de Campdevànol, on enguany el premi serà una escapada de cap de setmana.

DIA 6

De 9 h a 20 h, a la sala polivalent del Centre Cívic, consulta popular no referendària de l'aplicació de la Llei de Barris al centre del municipi. Trobareu més informació a la web municipal www.campdevanol.org o bé al díptic informatiu de la consulta. Organitza: Ajuntament de Campdevànol.

CAMPSELLES

DIA 3

XXI Fira artesana de Campelles. D'11 h a 20 h, a la Sala de l'ajuntament, Casal Sant Martí i Plaça de l'ajuntament. Parades artesanals de tot tipus. Mostra d'animals a la Plaça de l'ajuntament i Gifty's a la 2a planta de l'ajuntament. A les 11 h, taller d'elaboració de formatges frescos a càrrec de Formatges de l'abadessa. Preu: 30€. Inscripció obligatòria. A les 11 h, taller de pintar elements de fusta per la decoració de l'arbre de Nadal a càrrec de Imibala. A les 17 h, taller d'elaboració de mató per a nens a càrrec de Formatges de l'abadessa. Organitza: Ajuntament de Campelles. A les 18.30 h, taller de Centres de Nadal.

DIA 4

XXI Fira artesana de Campelles. D'11 h a 20 h, a la Sala de l'ajuntament, Casal Sant Martí i Plaça de l'ajuntament, parades artesanals de tot tipus. Mostra d'animals a la Plaça de l'ajuntament i Gifty's a la 2a planta de l'ajuntament. A les 11 h, taller de pintura a càrrec de Fàtima Sevilla. A les 17 h, taller "Descobrint un petit món, els insectes de les nostres plantes" a càrrec d'Òrius, solucions entomològics. A les 18.30 h, taller de tions, a càrrec d'Esteve Canal. Organitza: Ajuntament de Campelles.

CAMPRDON

DIA 2

A les 18 h, davant de l'Ajuntament, inauguració de l'encesa de llum nadalenca i de la megafonia amb la Coral Brins. A les 19 h, al Casal Camprodoní, Final Campanya del repte "ReSiClar".

DIA 3

A les 18 h, a la sala d'actes de l'Ajuntament, lliurament Premis XVIè Concurs de Fotografia de la Vall de Camprodon. I de 18 h a 21 h, 6a Fira de Material d'esquí i muntanya de segona mà. Al C/ València, 29. Organització: SCC.

DIA 6

A les 10 h, ruta fotogràfica vora el Ter. (Més info i inscripcions a info@phototrekking.com o al 675601476).

DIA 7

De les 17.30 h a les 21 h, a l'escola Doctor Robert, donació de sang.

LLANARS

DIA 2

A les 19 h, encesa de llums de Nadal i Pessebre.

DIA 3

A les 22 h, a la sala de ball, quina organitzada per la Comissió de Festes.

DIA 6

A les 18 h, a la sala de ball, concert a càrrec de "Vora del Ter".

OGASSA

DIA 3

Festa de Santa Bàrbara. A les 11.30 h, cercavila amb Els Acordeonistes. A les 12 h, ofici Solemne cantat per la Coral Jaume Nunó de Sant Joan de les Abadesses. A les 13 h, ballets, ballada de gegants i sardanes amb Els Acordeonistes. A les 17 h, espectacle de màgia amb el Mag Pota. A les 23 h, Gran Ball amb el grup Axis Trio. A la mitja part del ball, renovació de l'Hereu i la Pubilla.

DIA 4

Festa de Santa Bàrbara. A les 12 h, a l'església de Santa Bàrbara, missa. A les 12 h, concurs de dibuixos de Nadal. A les 17 h, Gran Quina, a favor de l'AMPA.

DIA 5

Festa de Santa Bàrbara. A les 20 h, XIII Trobada de la gent jove de la 3a edat i sopar popular. Les dates de les representacions de teatre les publicarà La Carbonera d'Ogassa.

QUERALBS

DIA 4

Durant tot el dia, Fira de Nadal.

RIBES DE FRESER

DIA 2

A les 18 h, a la biblioteca de Terra Baixa, l'hora del conte, amb Judit Sabatè. Organitza: Biblioteca municipal Terra Baixa.

DIA 3

Ribes suma amb la Marató de TV3. A les 10 h, al Passeig Àngel Guimerà i carrers de Ribes de Freser, cursa Popular adults i infantils. A les 12 h, al camp municipal d'esports, partit de futbol solidari. A les 15 h, a la Plaça del Mercat, inflables infantils. A partir de les 16.30 h, als carrers Núria, Eres, Plaça

del Mercat, Major i Plaça de l'ajuntament, cercavila amb els gegants i grallers, balls d'esbart dansaire Eudald Coma (grans i petits) i Dracs i Diablers de Ribes de Freser. A les 18.30 h, a la Plaça de l'Ajuntament, encesa d'espelmes solidàries. A les 18.30 h, a la Plaça de l'Ajuntament, xocolatada per a tothom. A les 19 h, al Cinema Catalunya, Cinema d'estrena (pendent de confirmar). A les 19 h i 22 h, al teatre municipal, gran espectacle de varietats.

DIA 4

A les 17 h, al Cinema Catalunya, Cinema Infantil en català: "Mascotes". Organitza Amics del Cinema de la Vall de Ribes. A les 19 h, al Cinema Catalunya, Cinema d'estrena (pendent de confirmar). Organitza: Amics del Cinema de la Vall de Ribes.

RIPOLL

DIA 1

A les 18 h, a la Sala Josep M. Anglada Biblioteca Lambert Mata, hora del conte del Dia Internacional de les Persones amb Discapacitat. Organitza: ACPAD

DIA 1

A les 19 h, a la Sala Josep M. Anglada Biblioteca Lambert Mata, presentació del calendari 2017 de la Fundació MAP. Organitza: Fundació MAP

DIA 2

A les 18 h, a la Pl. Ajuntament, encesa llums de Nadal. Organitza: Ajuntament de Ripoll, UBR

DIA 2

A les 19 h, a la Sala Tomàs Raguier del Museu Etnogràfic de Ripoll, inauguració exposició "Els Tres Reis", a càrrec del comissari Javi Palomo. Organitza: Museu Etnogràfic de Ripoll

DIA 2

A les 19 h, a la Sala Josep M. Anglada Biblioteca Lambert Mata, xerrada: "La malaltia i el seu origen emocional" a càrrec d'Antoni Mondéjar. Organitza: Ajuntament de Ripoll i Biblioteca Lambert Mata

DIA 2

A les 19 h, al Teatre Comtal, espectacle de dansa "Herederás la Tierra", d'Ester Forment En col·laboració amb Ripollesdansa, Fundació Map, Fundació Comte Guifré, Cia. Un Sol Traç. Organitza: Ripollesdansa i Ajuntament de Ripoll

DIA 3

Al matí, al camp municipal d'esports, 1a. Trobada escolletes de futbol "Portalada de Ripoll". Organitza: Escola de Futbol del Ripollès

DIA 3

A les 19 h, a l'Església de Sant Pere, espectacle de dansa: "La vida era. Miquel Barcelona i Laura Vilar". Organitza: Ripollesdansa i Ajuntament de Ripoll

DIA 4

50a. Pujada del pessebre a Sant Amand. Més informació a www.clubexcursionistaripoll.cat Organitza: Club Excursionista Ripoll.

DIA 4

Al matí, a les piscines municipals, aquagym solidari a benefici de la Marató de TV3. Organitza: Ajuntament de Ripoll

DIA 4

A les 11 h, a la Zona verda de Cal Déu, sessió pràctica de Tai-chi i Chi-kung.

DIA 4

A les 12 h, al Teatre Comtal, espectacle de dansa. "Espectacle Wabi-sabi", de la companyia Mons dansa. Públic familiar. Organitza: Ripollesdansa i Ajuntament de Ripoll

DIA 4

A les 17.30 h, a la Sala Eudald Graells, ball amb Pep i Ma. José. Organitza: Amics del ball.

SANT JOAN DE LES ABADESSES

DIA 3

A les 12 h, a la sala Abat Arnau de Vilalba - Palau de l'Abadia, presentació del llibre "Pintallavis", de Nan Orriols. Organització: Regidoria de Cultura - Ajuntament de Sant Joan de les Abadesses.

SANT PAU DE SEGÚRIES

DIA 3

Durant tot el dia, a la plaça Generalitat, Fira del pa i l'oli, d'antiguitats, intercanvi i oportunitats.

SETCASES

DIA 3

A les 18.30 h, a la sala dels Estudis, cicle de Teatre, "Mascles", amb la companyia Això és intolerable. Preu entrada: 3 €.

VALLFOGONA DE RIPOLLÈS

DIA 6

A les 8 h, davant de l'ajuntament, excursió de portada del pessebre a Milany. Organitza: Ajuntament de Vallfogona de Ripollès.

VILALLONGA DE TER

DIA 4

A les 18 h, a la Sala de la Cooperativa de Vilallonga de Ter, concert amb el grup musical Vora del Ter. (Gratuït). Organització: Ajuntament de Vilallonga de Ter.

AMB LA COL·LABORACIÓ DEL:



CONSELL COMARCAL
DEL RIPOLLÈS

PROGRAMACIÓ DE L'1 AL 7 DE DESEMBRE

DIJOUS 1

07.00	Notícies en xarxa
09.00	L'Entrevista
10.00	Bentrobats
12.00	Girona en directe
13.00	La tertúlia
14.00	Comarca Informatiu
14.20	El temps
14.30	Al dia Girona
15.00	Només esport: l'entrevista
15.30	Teló de fons
16.00	El Magazin
17.00	Som de poble
17.30	Gaudeix la festa
18.00	Girona en directe
19.00	Enderrock TV
19.30	8x8
20.00	Comarca Informatiu
20.25	El temps
20.30	El Magazin
21.30	Gaudeix la festa
22.00	Comarca Informatiu
22.25	El temps
22.30	Al dia Girona
23.00	Només esport: l'entrevista
23.30	Teló de fons
00.00	Bonsvins.cat
00.30	Comarca Informatiu
00.45	El temps
01.00	La tertúlia
02.00	Que n'aprenuin
02.30	El Magazin
03.30	Girona en directe

DIUMENGE 4

08.30	Comarca Informatiu
09.00	1Món.cat
11.00	La Missa de Montserrat
12.45	Futbol en joc
14.30	Comarca Informatiu
15.00	Torna-la a tocar, Sam
15.30	Gaudeix la festa
16.00	Món.cat
18.00	Hoquei en joc
20.00	En Joc
21.30	Al dia
22.00	Som de poble
22.00	Comarca Informatiu
22.30	Al Dia Girona
23.00	Caminant per Catalunya
23.30	Estació digital
00.00	Bonsvins.cat
00.30	La clau de la nostra història
01.00	Que n'aprenuin
01.30	Món.cat diumenge
03.30	El secret del triomf

DIVENDRES 2

07.00	Notícies en xarxa
09.00	L'Entrevista
10.00	Bentrobats
12.00	Girona en directe
13.00	La tertúlia
14.00	Comarca Informatiu
14.20	El temps
14.30	Al dia Girona
15.30	Caminant per Catalunya
16.00	El Magazin
17.00	8x8
17.30	Torna-la a tocar, Sam
18.00	Pros i contres
19.00	Enderrock TV
19.30	Que n'aprenuin
20.00	Comarca Informatiu
20.25	El temps
20.30	El Magazin
21.30	Aventura
22.00	Comarca Informatiu
22.25	El temps
22.30	Al dia Girona
23.00	Caminant per Catalunya
00.00	Estació digital
00.30	Comarca Informatiu
00.45	El temps
01.00	La tertúlia
02.00	Aventura
02.30	El Magazin
03.30	Amb Josep Pons

DILLUNS 5

07.00	Notícies en xarxa
09.00	L'Entrevista
10.00	Bentrobats
12.00	Via Europa
13.00	La tertúlia
14.00	Comarca Informatiu
14.20	El temps
14.30	Al Dia Girona
15.00	Dosos amunt
15.30	Torna-la a tocar, Sam
16.00	1Món.cat
18.00	La tertúlia
19.00	Enderrock TV
19.30	En joc
20.00	Comarca Informatiu
20.25	El temps
20.30	El Magazin
21.30	Només Esport
22.00	Comarca Informatiu
22.25	El temps
22.30	Al dia Girona
23.00	Dosos amunt
23.30	Clínica integral
00.30	Comarca Informatiu
00.45	El temps
01.00	La tertúlia
02.00	Només Esport
02.30	El Magazin
03.30	Girona en directe

DISSABTE 3

08.30	Comarca Informatiu
09.00	Pros i contres
10.00	El Magazin
11.00	La clau de la nostra història
11.30	Actual Esports
12.00	Adolescents.cat
12.30	Aventura
13.00	Nomes Esport: resum
13.30	Nomes Esport l'entrevista
14.00	Comarca Informatiu
14.30	Caminant per Catalunya
15.30	Som de poble
16.00	1Món.cat
18.00	Bàsquet en joc
20.30	Concert Teràpia de Shock
22.30	Al Dia Girona
23.00	El secret del triomf
23.30	Estació digital
00.00	Digital hits
01.30	Món.cat
03.30	Clínica integral

DIMARTS 6

07.00	Notícies en xarxa
09.00	L'Entrevista
10.00	Bentrobats
12.00	Amb Josep Pons
13.00	La tertúlia
14.00	Comarca Informatiu
14.20	El temps
14.30	Al Dia Girona
15.00	Actual Esports
15.30	Aventura
16.00	El Magazin
17.00	Només esport
17.30	Viure des de l'essència
18.00	La tertúlia
19.00	Enderrock TV
19.15	Reserva de biosfera
19.30	8x8
20.00	Comarca Informatiu
20.25	El temps
20.30	El Magazin
21.30	Postres de música
22.00	Comarca Informatiu
22.25	El temps
22.30	Al dia Girona
23.00	Actual esports
23.30	Amb Josep Pons
00.30	Comarca Informatiu
00.45	El temps
01.00	La tertúlia
02.00	Postres de música
02.30	El Magazin
03.30	Girona en directe

DESCOBRIU LA VILA DE SETCASES EN DIRECTE



1MÓN.CAT: SETCASES

Setcases serà l'escenari aquest diumenge a la tarda del programa 1món.cat. Des de la plaça Verda de la vila es farà una radiografia de com s'ha adaptat aquest poble de la vall camprodonina als nous temps. Des de la transhumància, passant pel moviment excursionista català, l'arribada de famílies senyorials, l'impacte de l'estació Vallter 2000 en l'economia setcasina, fins al reconeixement de Setcases com a una de les portes d'entrada al Parc Natural de les Capçaleres del Ter i del Freser. Durant el programa, s'entrevistaran un bon grapat de testimonis i es comptarà

amb la presència de representants de primer ordre de l'esquí a casa nostra, pertanyents a l'Ski Club Camprodon, com l'esportista Joan Reyné. El retaule de Setcases serà també tractat dins el programa, com a una de les relíquies que es van mantenir intactes malgrat la Guerra Civil. El programa estarà presentat per Pere Puig i Laura Segur, amb les connexions del periodista Xavi Roura, qui ens aproparà de primera mà als personatges de la vila.

Diumenge de les 16 a les 18 hores

DIMECRES 7

07.00	Notícies en xarxa
09.00	L'Entrevista
10.00	Bentrobats
13.00	La tertúlia
14.00	Comarca Informatiu
14.20	El temps
14.30	Al Dia Girona
15.00	El Ripollès avui
15.30	Religions
16.00	El Magazin
17.00	Postres de música
17.30	Aventura
18.00	La tertúlia
19.00	Enderrock TV
19.30	Caminant per Catalunya
20.00	Comarca Informatiu
20.25	El temps
20.30	El Magazin
21.30	Som de poble
22.00	Comarca Informatiu
22.25	El temps
22.30	Al dia Girona
23.00	El Ripollès avui
23.30	Religions
00.00	Viure des de l'essència
00.30	Comarca Informatiu
00.45	El temps
01.00	La tertúlia
02.00	Som de poble
02.30	El Magazin
03.30	Girona en directe



CONCERT TERÀPIA DE SHOCK

No us perdeu l'emotiu concert amb què la banda garrotxina s'acomiarà dissabte del públic. Retransmissió en directe del darrer concert de la gira del 10è aniversari del grup i també de l'inici de la seva aturada indefinida. S'interpretaran una vintena de cançons, acompanyats de músics amics, com Hora de Joglar o Paula Valls. Teràpia de Shock ha tingut una trajectòria meteòrica.

Dissabte a les 20.30 hores

RIPOLL | CAMPRODON | RIBES DE FRESE

CINEMA COMTAL DE RIPOLL

BÈSTIES FANTÀSTIQUES I ON TROBAR-LES

Regne Unit 2016

De David Yates. Amb Eddie Redmayne, Katherine Waterston, Dan Fogler, Alison Sudol, Colin Farrell, Carmen Ejogo, Samantha Morton, Ezra Miller, Ron Perlman, Johnny Depp, Zoë Kravitz, Gemma Chan, Jon Voight, Christine Marzano, Lucie Pohl. ★★★★★

Any 1926. Newt Scamander acaba de completar un viatge per tot el món per trobar i documentar una extraordinària selecció de criatures màgiques. Arribant a Nova York per fer una breu parada en el seu camí, on podria haver arribat i sortit sense incidents... Però no per a un Muggle anomenat Jacob, un cas perdut de màgia, i la fugida d'algunes criatures fantàstiques de Newt, que podrien causar problemes en el món màgic i en el món Muggle.

FANTÀSTIC. AVENTURES | SPIN-OFF. MÀGIA

Dissabte a les 18.15, diumenge i dimarts a les 17.30 i dilluns a les 19.00 i a les 22.15.

EL CONTABLE

Regne Unit 2016

De Gavin O'Connor. Amb Ben Affleck, Anna Kendrick, J.K. Simmons, Jon Bernthal, John Lithgow, Jeffrey Tambor, Cynthia Addai-Robinson, Fernando Chien, Seth Lee, Michael Beasley, David Anthony Buglione, Jason MacDonald, Ron Prather, Alex Collins, Johnny Gialalone, Nick Arapoglou. ★★★

Christian Wolff (Ben Affleck) és un comptable i geni matemàtic, un home extremadament tranquil, obsessiu amb l'ordre i amb molta més afinitat amb els números que amb les persones i que, a més a més, porta una doble vida com a assassí despietat.

THRILLER. DRAMA | CRIM

Dissabte a les 22.15, i diumenge i dimarts a les 20.00.

CASAL CAMPRODONÍ

SULLY

Estats Units 2016 || De Clint Eastwood || ★★★★★

Amb Tom Hanks, Aaron Eckhart, Laura Linney, Anna Gunn.

Chesley "Sully" Sullenberger és un pilot aeri que en 2009 es va convertir en un heroi quan, poc després de enlairar-se, el seu avió es va avariar i va aconseguir realitzar un aterratge forçós de l'aparell en ple riu Hudson, a Nova York, amb 155 passatgers a bord.

DRAMA | BASAT EN FETS REALS. AVIONS

Dissabte 3 i diumenge 4 a les 18.00 i a les 22.00.

UN MONSTRUO VIENE A VERME

Espanya 2016 || De J.A. Bayona || ★★★★★

Amb Lewis MacDougall, Sigourney Weaver, Felicity Jones, Liam Neeson.

Després de la separació dels seus pares, Connor, un noi de 12 anys, s'haurà d'ocupar de portar les regnes de la casa.

DRAMA. FANTÀSTIC. ASSETJAMENT ESCOLAR. INFÀNCIA. MONSTRES.

Dilluns 5, dimarts 6 i divendres 9 a les 18.00 i a les 22.00.

INFERNO

Estats Units 2016 || De Ron Howard || ★★★

Amb Tom Hanks, Felicity Jones, Ben Foster, Irrfan Khan, Omar Sy.

Robert Langdon, el famós professor de simbologia es troba darrere del rastre d'una sèrie de pistes connectades amb el mateix Dante. Quan Langdon desperta amb amnèsia en un hospital italià, farà equip amb Sienna Brooks, una doctora de la qual ell espera que l'ajudi a recuperar els seus records. Junts recorreran Europa a contrarellotge per desbaratar una letal conspiració global.

THRILLER. INTRIGA | SEQÜELA

Dimecres 7 i Dijous 8 a les 18.00 i a les 22.00.

★★★★★ Obra mestra

★★★★ Molt bona

★★★ Bona

★★ Passable

• Dolenta

- Sense qualificar

1MÓN.CAT

Diumenge, de 16h a 18h

Aquest diumenge obrirem la temporada d'esquí a Setcases, parlarem amb els seus habitants i descobrirem el seu paisatge de postal nadalenca



Connectem amb el teu món

ESPORTS

Parèntesi de l'Emmona, que no es farà el 2017

■ Problemes organitzatius com ara la impossibilitat de tenir un traçat tancat a aquestes alçades han portat a prendre aquesta decisió

■ Els organitzadors consideren també que hi ha una sobresaturació de curses, però esperen tornar al 2018

ST JOAN DE LES ABADESSES JS./G.S.

"Després de set edicions de la Emmona Ultra Trail, després d'haver aconseguit fer gaudir a milers de corredors en una cursa èpica i espectacular, des de l'organització no ens veiem amb forces per oferir-vos amb garanties una nova edició. És per aquest motiu que hem decidit NO realitzar l'Emmona 2017". D'aquesta manera començava el text que des de l'organització de l'Emmona van fer públic per anunciar que no hi haurà edició de la cursa l'any que ve, un esdeveniment de prestigi de Sant Joan i del Ripollès. Els organitzadors han apuntat que han intentat superar tots els entrebancs que s'han trobat en el camí per aconseguir una nova edició, "però a aquestes alçades encara no hem aconseguit tancar el traçat amb garanties de pas".

SOBRESATURACIÓ DE CURSES

A més, des de l'organització també consideren que hi ha, potser, una sobresaturació de curses de muntanya al territori "i no ho posen fàcil". Per tot plegat, creuen que el millor per poder continuar en un futur amb l'Emmona és disposar d'un any de descans "per poder treballar

amb calma i garantir una altra gran cursa".

DECISIÓ COMPLICADA

Des de l'organització apunten que no ha estat una decisió fàcil de prendre, però consideraven que era el millor per oferir una cursa amb garanties i amb l'atractiu que sempre ha caracteritzat l'Emmona. "No ens ha estat gens fàcil prendre aquesta decisió, però tots els que ens coneixeu sabeu que treballem per donar-vos el millor, una cursa diferent, una ultra que esperem torni molt aviat i que pugui continuar comptant amb tots vosaltres" explicaven els organitzadors en aquest escrit. Al final, sentenciaven dient que en cap cas es tracta d'un "punt i final, sinó un punt i seguit". Ara, esperen que al 2018 es pugui tornar a reprendre l'Emmona amb més força que mai a Sant Joan. Tot i posar-se en contacte aquest mitjà amb membres de l'organització de la prova esportiva,



Milers de corredors han passat per les set edicions de l'Emmona

no ha estat possible obtenir-ne declaracions, ja que en aquests moments prefereixen no fer-ne, tal com han comunicat.



Sant Joan perd momentàniament un dels seus referents esportius



La prova s'havia convertit en tot un referent

ESPORTSP46

Campdevàno, Ripoll i Ribatana, amb partits de lliga pendants

ESPORTSP48

Abadessenc i Camprodon, els mateixos registres que anys passats

ESPORTSP49

Abundant jornada poliesportiva durant el cap de setmana a casa

ESPORTSP51

Entrevista a Marc Cardona, delegat del Club Tennis Taula Ripoll

OPINIÓP52

Albert Bosch ens parla sobre l'arribada de la neu a la muntanya

Set edicions, milers de corredors i una evolució constant del traçat

ST. JOAN DE LES ABADESSES | J.S.

Un total de set edicions s'han fet de l'Emmona des que el 2010 es fes per primer cop. En la primera edició els guanyadors van ser Marc Carós en categoria masculina i Marta Prat en dones. Un any després la victòria va ser per Manel Amor i Olga Mankó. El 2012, Mankó va repetir victòria en dones mentre que en categoria masculina es va imposar Arnau Julià. El 2013 es va produir la primera gran innovació de la prova introduint un recorregut de marató i una ultra. A la categoria ultra es van imposar Òscar Pérez i Mariona Masanas i a la Marató Eduard Caballero i Nú-

ria Picas. L'any 2014 es va mantenir el mateix format i els guanyadors van ser Sebas Sánchez i Laia Díez a la prova Ultra i Pere Aurell i Marta Molist a la Marató. El 2015 es va fer una gran aposta per aconseguir organitzar les primeres 100 milles catalanes. El temps però no va acompanyar i la prova no es va poder completar amb tot es van donar com a guanyadors a Roger Viñas (Gran Ultra), Pol Orriols (Ultra) i Marc Carós (Trail). Finalment l'any passat no es va fer la gran ultra però es van mantenir tres traçats, Ultra (Ion Azpiroz i Marta Comas), Trail (Sergio Tejero i Celine Rigeval) i Marató (Èric Moya i Emma Roca).

Roger Viñas: «Moltes vegades els corredors no valorem l'esforç que hi ha darrere d'una cursa»

SANT JOAN DE LES ABADESSES | J.S.

El corredor de Ripoll Roger Viñas va ser el guanyador de la Gran Ultra que es va organitzar l'any 2015. Va ser el punt d'inflexió d'aquesta prova santjoanina que per primer cop es va atrevir a organitzar unes 100 milles catalanes. Malauradament la prova es va haver d'aturar a Campdevànol per culpa del mal temps quan Viñas dominava la cursa. Finalment es va declarar al corredor ripollès com a guanyador i es va escenificar una arribada a Sant Joan de les Abadeses amb tots els honors pel guanyador. Viñas lamenta que la prova no tingui continuïtat l'any 2017. «És una llàstima perquè es tracta d'un recorregut espectacular i és una llàstima que per motius organitzatius no es pugui fer» deia Roger Viñas que afegia que a més la prova donava a Sant Joan i a la comarca «un gran prestigi». A més Viñas volia afegir que això demostra una vegada més la importància de tenir darre-



Roger Viñas va ser el guanyador de l'edició del 2015 a la Gran Ultra

re un gran equip organitzatiu. «La prova la tenim en l'any del 2015 amb les 100 milles catalanes quan es va involucrar a una població com Sant Joan de les Abadeses però també a tota una comarca, ja que molts pobles es van sumar a col·laborar en la seva organització» afegia Viñas que incidia en el fet que «moltes vegades no es veu aquesta feina organitzativa. Són moltes hores de

dedicació de manera desinteressada i que molta gent s'ho agafa dels seus dies festius o de vacances». A més a vegades no s'entén quan els mateixos corredors «comencem a discutir amb l'organització per una marca que no estava ben posada, per l'anul·lació d'algun tram o per una samarreta» diu Viñas. El corredor ripollès incentiva ara a l'organització que es pugui tornar a fer l'any 2018.

automòbil

"ARA PAGO NOMÉS PEL QUE CONDUEIXO"

Seguros Bilbao

Nova Drive X Km

Paga només pels quilòmetres que condueixis. Ni un cèntim més!!.

L'assegurança fins a un 60% més econòmica.

OLOT: C/ Clivillers, 30
Tel. 972 266 712

RIPOLL: C/ Progrés, 1
TEL. 972 700 149

Punset
CONSULTORS D'ASSEGURANCES

www.punsetconsultors.com

Marc Carós: «Potser comença a haver-hi una mica de saturació de curses de muntanya»

ST. JOAN DE LES ABADESSES | J.S.

Marc Carós va ser el corredor que va estrenar el palmarès de l'Emmona. Va ser en la primera edició, el 2010, quan es va imposar després de fer un temps de 14 hores 11 minuts i 12 segons. Carós lamenta que després de set edicions la prova tingui un parèntesi el 2017. Amb tot Carós diu que potser «es veia a venir. Hi ha una saturació de curses de muntanya i sobretot per aquestes dates i en el mateix territori». El guanyador del 2010 creu que ha estat una «selecció natural per molt que no ens agradi». Carós espera que es pugui tornar a organitzar en un futur, però considera que «igual que hi va haver una bombolla immobiliària, crec que actualment la bombolla de les curses de muntanya comença a explotar una mica perquè hi ha molta oferta i molt concentrada». A més segons Carós això també posa sobre la taula el que costa tenir



Marc Carós va guanyar la primera edició

un equip organitzatiu i de col·laboradors any rere any. Carós diu que «cada any es necessita un volum de gent més important per organitzar una cursa com l'Emmona». Pel corredor «és normal que la gent després d'uns anys es cansi o tingui altres compromisos. Primer ho agafen amb molta il·lusió, però amb el pas dels anys és normal que es perdi». Per tot plegat segons Carós «és molt complicat que cada any es pugui mantenir

aquest nombre de voluntaris. Si parlem d'altres curses més professionals potser s'incentiva pagant a aquesta gent però a aquest nivell és impensable això. I per aquest motiu costa de mantenir aquest volum de gent any rere any». Marc Carós però espera que els organitzadors puguin reprendre l'Emmona després d'aquest parèntesi i es pugui veure de nou una prova que havia assolit un gran prestigi arreu.

Salazar (nº 1 WPT): «És gratificant saber que la gent està encantada amb el pàdel»



JOAN SARRIA

RIPOLLÈS Redacció

La millor jugadora del món de pàdel, Alejandra Salazar (Madrid, 1985), creu que «el pàdel està en auge constant, que cada vegada són més els clubs que es decideixen per això» i que, al mateix temps, «és gratificant saber que la gent està encantada amb el pàdel i de poder aportar el meu gra de sorra» a favor de l'esport, «que creixi i que es conegui molt més». Així ho va recalcar divendres passat, a les instal·lacions de l'AER, on va fer una petita demostració de les seves habilitats, que

l'han portat al capdavant de la classificació del World Padel Tour, esdevenint la millor jugadora de pàdel del moment. Alejandra Salazar va poder donar alguns consells sobre la pista als més joves, així com fer uns intercanvis amb els guanyadors dels diversos campionats socials organitzats per l'entitat últimament. Per ella, és important «transmetre els coneixements» i també «les ganes, que es diverteixin a la pista». Salazar va explicar que el més complicat és tenir pautes sobre com col·locar-se en funció d'un mateix, el company i el rival.

Ripoll, seu de proves d'accés al Centre de Tecnificació de Curses per Muntanya

RIPOLL Redacció

La Federació d'Entitats Excursionistes de Catalunya (FEEC) va viure el passat cap de setmana les proves d'accés al Centre de Tecnificació de Curses per Muntanya, amb l'objectiu de crear un equip d'esportistes que puguin arribar al màxim nivell de les seves capacitats, treballant per a una millora tècnica, física i mental constant. Part d'aquestes proves es van fer al Centre de Tecnificació Esportiva del Ripollès, amb la presència d'un bon grup d'aspirants a formar part d'aquesta selecció de joves esportistes.



FEEC

El grup de proves, davant l'Avellaneda

La Crono Vallter Territori d'Isards, aquest dissabte

SETCASES Redacció

Una de les conseqüències de les bones previsions de neu per aquestes setmanes, és que dissabte se celebrarà la Crono Vallter Territori d'Isards, per la qual encara estan obertes les inscripcions. Tot i això, caldrà estar pendents de les últimes nevades i de les condicions meteorològiques pel cap de setmana, per tal de garantir un gruix de neu suficient per a disputar aquesta prova. Segons informa



l'Ski Club Camprodon, promotor d'aquest esdeveniment, la idea és poder assolir el pic de Bastiments, situat a 2.881 me-

tres d'altitud, sortint a les 10 del matí del pròxim dissabte 3 de desembre, en principi, des del primer aparcament.



L'Ajuntament de Ripoll, es complau en convidar-vos a l'**Encesa llums de Nadal** i l'obertura parc infantil de Nadal a la Lira, que tindrà lloc el proper **divendres dia 2 de desembre** a partir de les 18h. a la plaça de l'ajuntament.

L'acte començarà amb l'encesa de llums i continuarà amb una cercavila amb els «Tions» i la xaranga Jaleo, per acabar a la plaça de la Lira amb coca i xocolata per a tothom.

Ripoll, novembre 2016



Tres sancionats per la visita al Cornellà de Terri en partit ajornat

Alain Ruiz no podrà comptar amb Pau Castella, Arnau Padrós ni Albert Garnatxe per targetes

El matx correspon a la quarta jornada de lliga, que es va posposar per les males condicions meteorològiques a finals de setembre

CAMPDEVÀNOL Guillem Sánchez

Un dels equips de futbol del Ripollès que té partit aquest cap de setmana, on la majoria de competicions es prenen un descans, és la Unió Esportiva Campdevànol. Els homes d'Alain Ruiz visiten diumenge a les quatre de la tarda el Cornellà de Terri, en partit ajornat de la quarta data del campionat de lliga del grup 1 de Segona Catalana. El tècnic campdevanolenc arrossega les baixes de Pau Castella i Arnau Padrós (per acumulació de targetes grogues) i de Garnatxe (en ser expulsat al derbi del passat diumenge contra el Camprodon). L'últim cap de setmana de setembre es va suspendre l'enfrontament per les males condicions meteorològiques a Cornellà. Per Alain Ruiz, la mentalitat amb què han de visitar el dotzè classificat és la «**d'intentar amb els que siguem, que puguem sortir d'aquesta ratxa, i això implica guanyar un partit**». L'entrenador considera que un cop això s'aconsegueixi, «**començarem a mirar cap amunt**». Ara l'equip tanca la classificació, a sis punts del penúltim, l'Àngels.

UE CAMPDEVÀNOL 0
UE CAMPRODON 2

UE CAMPDEVÀNOL: Sellas, Pau (Marc, minut 66), Cambras (Rudé, minut 62), Sinu, Padrós, Garnatxe, Viñas, Suárez (Pineda, minut 62), Aitor, Puça (Montón, minut 62) i Ernest (López, minut 46).

UE CAMPRODON: Sala, David, Gerard (Pol, minut 76), Bobi, Aniol, Albert, Carré, Oriol (Fàbrega, minut 46), Martín, Jordi (Sergio, minut 65) i Darné (Abde, minut 85).

GOLS: 0-1: Darné, 44'; 0-2: Martín, 47'.

ÀRBITRE: Carlos Cabrera Vidal. Va amonestar amb targeta groga a Cambras, Sinu, Padrós, Aitor i David. Va expulsar per doble amonestació a Garnatxe (minut 60 i 77).



Onze titular del Campdevànol en el derbi de diumenge

Ripoll i Ribatana també tenen partits ajornats el cap de setmana

RIPOLLÈS G.S.

Ribatana i Ripoll aprofitaran la jornada de descans per recuperar dues jornades de lliga a Quarta Catalana aquests dies de festa. El primer a fer-ho serà el conjunt de la capital, que s'enfrontarà diumenge a les quatre de la tarda a La Canya, amb qui no va poder disputar el matx el diumenge passat per culpa de les males condicions meteorològiques amb què es van trobar a camp contrari. La Canya ocupa l'onzena posició al grup 27, amb 11 punts i només tres victòries en 10 jornades. Ha perdut els últims tres partits jugats en lliga i a casa tan sols ha guanyat envers el Castellfollit (3 a 1). La resta, un empat (1 a 1 contra el Serinyà) i dues derrotes (0 a 2 amb

el Sant Esteve d'en Bas i 1 a 2 amb el Fontcoberta). Al grup 3 de Quarta, la Ribatana jugarà el pròxim dijous 8 de desembre, a les quatre de la tarda a casa contra el Santa Eugènia de Berga, en partit corresponent a la cinquena jornada de lliga. Els

homes de Marc Pous s'enfrontaran als osonencs sense haver guanyat encara cap partit en competició aquesta temporada (cinc empats i cinc derrotes). L'última desfeta va arribar diumenge passat al camp de La Gleva, per 4 a 0.



Primer gol que va encaixar la Ribatana al camp de La Gleva

Últim partit de 'Puça' amb l'UE Campdevànol abans d'anar als EEUU



J.S.

CAMPDEVÀNOL G.S.

David Ibáñez, més conegut com a 'Puça' pels aficionats del futbol de la comarca i del Campdevànol, va jugar diumenge el darrer partit com a jugador de l'entitat abans de començar una nova etapa professional als Estats Units, com a assessor d'una acadèmia de futbol (coordinant els entrenadors i establint una manera de treballar més organitzada) i transmetre els coneixements apresos arran dels Curs Nacional d'Entrenador que va completar aquest estiu, conseguint la llicència UEFA

Pro (la màxima en la formació com a entrenador de futbol). 'Puça' està molt agraït al club, creu que podrà revertir la situació en què es troba i, amb 31 anys, es va mostrar molt content d'haver pogut viure un títol de lliga i un ascens com el de la temporada passada a Tercera Catalana. El club li va fer entrega d'una fotografia de l'equip, precisament, de l'any passat i una samarreta abans de començar el partit contra el Camprodon. Al minut 62, va ser substituït. Ara li tocarà viure l'actualitat del Campdevànol des dels Estats Units.

QUARTA CATALANA: grup 3

11ena jornada

MONTESQUIU, C.D. A - CORCO, A.E. A	6 - 4
VINYOLES C.F. A - SANT JULIA DE VILATORÇA, C.F. C	4 - 2
CANTONIGROS, U.E. A - SANT QUIRZE BESORA	2 - 2
RODA DE TER, C.E. B - SANTA EUGENIA, J.E. A	3 - 4
SANTPERENÇA U.E. A - MANLLEU, A.E.C. B	0 - 2
LA GLEVA, C.F. A - RIBETANA C.F. A	4 - 0

Cassificació

Equips	PJ	PG	PE	PP	GF	GC	PT
1.- MANLLEU	11	11	0	0	48	3	33
2.- SANT QUIRZE	11	6	3	2	23	19	21
3.- MONTESQUIU	11	5	4	2	34	18	19
4.- VIC	10	6	1	3	21	13	19
5.- LA GLEVA	11	6	1	4	20	16	19
6.- SANTA EUGENIA	10	6	1	3	21	18	19
7.- CORCO	11	6	0	5	21	20	18
8.- RODA DE TER	11	4	3	4	25	20	15
9.- SANTPERENÇA	11	3	4	4	14	15	13
10.- VINYOLES	11	3	3	5	18	21	12
11.- GURB	10	2	4	4	12	14	10
12.- RIBETANA	10	0	5	5	13	30	5
13.- CANTONIGROS	11	1	2	8	14	41	5
14.- SANT JULIA	11	0	1	10	12	48	1

QUARTA CATALANA: grup 27

11ena jornada

SANT ESTEVE D'EN BAS - PENYA ESP. MONTAGUT A	3 - 1
SERINYA, C.F. A - SANT MIQUEL U.E. A	1 - 2
OSOR, U.E. A - JOANETES, C.F. A	3 - 4
ABADESSENC, C.E. B - CELLERA, C.F. A	3 - 2
LA CANYA, A.E. A - RIPOLL CLUB FUTBOL A	-
CAMOS, C.F. A - CASTELLFOLLIT, U.E. A	1 - 4
OLOT, AT. A - LLIERCA ATLÈTIC A	3/12/16
CORNELLA TERRI, A.E. B - FONTCOBERTA, U.E. A	8/12/16

Cassificació

Equips	PJ	PG	PE	PP	GF	GC	PT
1.- RIPOLL	10	9	1	0	57	3	28
2.- SANT ESTEVE	11	9	1	1	38	7	28
3.- OSOR	11	9	0	2	31	14	27
4.- FONTCOBERTA	10	8	1	1	22	11	25
5.- CELLERA	11	5	2	4	33	22	17
6.- CASTELLFOLLIT	11	5	2	4	24	27	17
7.- MONTAGUT	11	5	1	5	24	23	16
8.- ABADESSENC	11	4	1	6	21	24	13
9.- JOANETES	10	4	1	5	14	18	13
10.- SERINYA	11	4	1	6	16	26	13
11.- LA CANYA	10	3	2	5	8	10	11
12.- CAMOS	11	3	1	7	12	27	10
13.- SANT MIQUEL	10	2	2	6	14	36	8
14.- OLOT	10	2	2	6	5	31	8
15.- CORNELLA	10	1	4	5	14	26	7
16.- LLIERCA	10	0	0	10	8	36	0

L'Atlètic Ripoll recupera el matx contra el Sant Esteve d'en Bas



Aspecte del camp del Vila-Sacra abans del partit amb l'Atlètic Ripoll

RIPOLL | G.S.

Dos partits són els que té ajornats l'Atlètic Ripoll fins ara. Diumenge passat tenia compromís al camp del Vila-Sacra, però la pluja que va caure sobre el camp va obligar a suspendre el partit i traslladar-lo a una altra data. Aquest dissabte, aprofitant que no hi ha jornada de lliga prevista a la Federació Catalana de Futbol (FCF) per la festivitat llarga de la Constitució i la Puríssima,

les noies de la capital aprofitaran per recuperar un partit que també s'havia suspès en el seu moment, per pluja, al camp del Sant Esteve d'en Bas. Serà dissabte a les 15.30 hores.

Un duel en què les ripolleses no poden fallar si volen mantenir-se prop de les posicions capdavanteres de la lliga i tornar-se a ficar en la lluita pels primers llocs. Fins ara, l'Atlètic Ripoll ha guanyat tres partits, n'ha perdut un i n'ha empatat dos.

Empat i victòria del MAP Abadessenc a la jornada de lliga de Banyoles

RIPOLL | Guillem Sánchez

El MAP Blanc s'ha situat líder de La Millor Lliga del Món, de la competició de futbol sala que disputen 10 equips de les comarques de Girona. Els ripollesos van vèncer la darrera jornada disputada a Banyoles a l'Astres Can Font per un con-



El MAP Blanc s'ha situat líder de la competició

SEGONA FEMENI: grup 4 9ena jornada

MOIA, C.E. A - TARADELL, U.D. A	3 - 1
BERGA, C.E. A - PRADENC, F.C. B	4 - 5
OAR VIC A - SANT ESTEVE BAS, C.E. A	0 - 3
VILA-SACRA, U.E. A - RIPOLL ATLÈTIC CLUB	SUSPÈS
ATLÈTIC BANYOLES A - FC. SARRIA DE TER A	1 - 2
RIUDEPERES C.F. AT. A - ESCOLA F. SANT FELIU	1 - 6

Classificació

Equips	PJ	PG	PE	PP	GF	GC	PT
1.- SANT FELIU	8	7	1	0	42	4	22
2.- TORELLO	8	6	0	2	37	12	18
3.- SANT ESTEVE	7	6	0	1	27	10	18
4.- PRADENC	8	3	3	2	14	31	12
5.- RIPOLL	6	3	2	1	14	5	11
6.- VILOBI	8	3	2	3	22	21	11
7.- RIUDEPERES	5	3	1	1	14	11	10
8.- OAR	8	2	1	5	13	22	7
9.- SARRIA DE TER	7	2	1	4	7	18	7
10.- BANYOLES	6	1	3	2	8	9	6
11.- BERGA	5	1	2	2	14	22	5
12.- MOIA	6	1	0	5	11	21	3
13.- VILA-SACRA	5	1	0	4	9	26	3
14.- TARADELL	9	0	2	7	13	33	2

tudent 7 a 0, i d'aquesta manera sumen ja sis punts en la lliga. Darrere seu, el segueix el Fígures A (empatat a punts), que no va poder guanyar al MAP Negre, amb qui va firmar taules (3 a 3). El Negre ocupa ara mateix la quarta posició del grup A de la lliga, amb 4 punts, per sobre l'Astres Can Font (3 punts) i un

per sota de la Fageda Blava. Els partits de l'últim cap de setmana corresponien a la tercera jornada, mentre que la quarta es disputarà el pròxim diumenge 11 de novembre a Sant Joan de les Abadesses. El MAP Negre jugarà contra l'Astres Can Font, mentre que el MAP Blanc ho farà envers la Fageda Blava.



UNIÓ INTERSECTORIAL
EMPRESARIAL DEL RIPOLLÈS

Últimes places!!!

ECONOMIA SOCIAL (10 hores)

Curs subvencionat per treballadors amb places limitades per aturats

Dies: Dies 27 i 28 de desembre de 15 a 20h

Objectius:

Facilitar i donar a conèixer les eines necessàries per al bon funcionament intern de les entitats de l'economia social, analitzant aspectes legals, econòmics-fiscals i de recursos humans.

Inscripcions: rformacio@uier.org - Tel. 972 70 31 11 - C/ Macià Bonaplata, 4 - Ripoll
www.uier.org



Generalitat de Catalunya
Consorti per a la Formació Contínua
de Catalunya



Comprometida con
tu futuro profesional



El Camprodon suma els mateixos punts que la temporada passada

■ Són 17 punts, en 13 jornades, que el fan estar en desè lloc; el 2015 era dotzè amb aquests números

■ En l'últim partit, van guanyar el segon derbi de la temporada al camp del Campdevànol (0 a 2)

CAMPRODON | Guillem Sánchez

El caseller de la Unió Esportiva Camprodon registra 17 punts en lliga aquesta temporada, després de tretze partits. Són els mateixos que l'equip de Manel Puigvert sumava a finals de novembre del curs passat, el 2015/16, tot i haver començat guanyant només un dels primers set partits de competició (a casa envers el Bisbalenc, per la mínima, 1 a 0). La ratxa de tres triomfs seguits (de la jornada 11 a la 13), el van fer pujar fins al dotzè lloc de la lliga, amb un total de cinc victòries, dos empats i sis derrotes. Aquest any, el Camprodon és desè gràcies als 17 punts, sumats a través de quatre victòries, cinc empats i quatre derrotes. Això sí, es troba tres punts més allunyat de les posicions d'accés a lluitar per l'ascens a Primera Catalana. Ara

bé, ha estat capaç de marcar tres gols més en les mateixes jornades (passant de 14 a 17) i n'ha rebut quatre menys (de 20 a 16). Uns números que, com sempre, espera millorar i, sobretot, ser capaç d'allargar quan la ratxa sigui positiva. Aquest cap de setmana no té partit de lliga a Segona Catalana.

VICTÒRIA EN EL SEGON DERBI DE L'ANY

El Camprodon va sumar una nova victòria diumenge passat a la tarda, en el segon derbi del Ripollès de la temporada actual a la categoria. Triomf clar per 0 a 2 a Campdevànol, gràcies a l'encert de Darné i Martín Aguilari en dos llançaments de falta directa, al límit del descans i al cap de dos minuts de la represa. Especialment plàstic el segon gol, de Martín, que va entrar per l'escaire de la porteria de Sellas,



El Camprodon va sortir amb el següent onze al camp del Campdevànol

posant molt difícils les coses al conjunt rival. Ell és el màxim golejador de l'equip fins al moment, amb un total de set gols en tretze

partits. Carré i Darné el segueixen en la taula de golejadors particular, amb tres i dos gols, respectivament.

L'Abadessenc calca les xifres de l'any de l'ascens

■ Després de tretze partits, suma 23 punts amb el mateix registre de victòries, empats i derrotes

ST. JOAN DE LES ABADESSES | G.S.

En tretze jornades de lliga al grup 1 de Segona Catalana, el Club Esportiu Abadessenc de Dani Juvany ha sumat els mateixos punts que l'equip campió de Toni Garcia de fa dues temporades. Igual, sense diferències, a excepció dels gols anotats i rebuts en aquests mateixos partits. Set victòries, dos empats i quatre derrotes són els números dels santjoanins per aconseguir un total de 23 punts, que el mantenen en sisè lloc, a quatre del Bescanó (segona posició, en plaça de promoció d'ascens a Primera Catalana). El curs 2015/15, amb aquests números idèntics, l'equip de Toni Garcia era tercer a la lliga, a només un punt de la promoció d'ascens,

que marcava el Llagostera B (24 punts). Per la seva banda, el Guixols era el líder del grup 1 de Segona (amb 26 punts).

Es dona la casualitat, també, que cap dels dos Abadessenc no allarga les ratxes de resultats més enllà de dos partits. És a dir, com a màxim guanyen, empaten o perden durant dues jornades seguides, en una demostració de la igualtat de la categoria i la dificultat d'encadenar una gran sèrie de resultats positius, podent guanyar o perdre contra tots. Aquesta temporada, 13 gols a favor i 13 en contra en 13 partits, de moment. La 2014/15, 25 anotats i 19 rebuts, quedant-se sense marcar en dos partits. Aquest cap de setmana no hi ha jornada de lliga.

UE CASSÀ 0
CE ABADESSENC 1

UD CASSÀ: Marc, David, Rabassedas (Pérez, minut 85), Eduard, Sergi, Omar, Marouan, Salguero (José Luis, minut 50), Andreu, Yaya i Restrudis (Aleix, minut 71).

CE ABADESSENC: Joel, Pajares, Nil, Sanku, Aleix (Illa, minut 85), Edgar (Ernest, minut 71), Èric (Guillem, minut 60), David Martín, Camacho, Berenguer i Argelagués.

GOLS: 0-1: Èric, 14'.

ÀRBITRE: Sergi Manuel Rimbau Guillaumes. Va amonestar amb targeta groga a Andreu, Salguero, David Martín, Camacho i Sanku.

CRÒNICA: Els homes de Dani Juvany van saber aprofitar un error defensiu del local al primer quart d'hora per marcar i endur-se els tres punts contra un rival directe.

SEGONA CATALANA: grup 1 13ena jornada

PALAFOLLS, C.D. A - ESCOLA BOSCH DE TOSCA, C.A	2 - 1
BASE ROSES, C.F. A - ROSES, A.E. A	1 - 2
CASSÀ, U.D. A - ABADESSENC, C.E. A	0 - 1
BESCANO, C.D. A - BANYOLES, C.E. A	1 - 0
BLANES, C.D. A - CAN GIBERT, U.E. A	0 - 2
ARO, C.E. A - L'ESCALA, F.C. A	0 - 2
CORNELLA TERRI, A.E. A - PALAFRUGELL, C.F. A	3 - 1
ANGLES C.E. A - GUIXOLS, A.D. A	0 - 6
CAMPDEVANOL, U.E. A - CAMPRODON, U.E. A	0 - 2

Classificació

Equips	PJ	PG	PE	PP	GF	GC	PT
1.- BOSCH DE TOSCA	13	8	4	1	24	13	28
2.- BESCANO	13	8	3	2	21	12	27
3.- L'ESCALA	13	7	4	2	15	4	25
4.- BANYOLES	13	7	3	3	24	18	24
5.- PALAFOLLS	13	7	2	4	18	12	23
6.- ABADESSENC	13	7	2	4	13	13	23
7.- GUIXOLS	13	6	4	3	28	16	22
8.- CASSÀ	13	6	2	5	23	17	20
9.- ROSES	13	4	7	2	21	18	19
10.- CAMPRODON	13	4	5	4	17	16	17
11.- ARO	13	4	4	5	19	20	16
12.- CORNELLA TERRI	12	4	2	6	24	26	14
13.- BLANES	13	4	2	7	20	29	14
14.- CAN GIBERT	13	3	4	6	19	17	13
15.- PALAFRUGELL	13	3	2	8	17	27	11
16.- BASE ROSES	13	3	1	9	17	28	10
17.- ANGLÈS	13	2	4	7	13	28	10
18.- CAMPDEVANOL	12	1	1	10	10	29	4

Triomf necessari envers el CF Cellera

ST. JOAN DE LES ABADESSES | G.S.

En la jornada de descans de la FCF, l'Abadessenc B hi arriba amb 13 punts, situat en una còmoda vuitena posició, després del triomf contra el Cellera per 3 a 2 del passat cap de setmana. Houssam va desfer l'empat a dos que hi havia a l'electrònic al minut 67, fent la diana definitiva. Dugumeh i Aleix havien marcat els dos primers gols gairebé de manera consecutiva (20' i 21'), però el Cellera havia pogut empatar.

Dissabte, l'EFS Ripoll rep el líder

RIPOLL | Redacció

Partit d'alta volada el que jugarà l'Escola Futbol Sala Ripoll aquest dissabte a casa contra el líder de la Nacional Catalana, el Futsal Dante. A partir de les set de la tarda, els homes de Carles Vigara intentaràn sumar la tercera victòria de la temporada en l'onzena jornada del campionat, mentre que els visitants voldran ampliar l'avantatge al capdavant de la lliga amb el setè triomf del curs. A tres jornades per acabar la primera volta, els ripollèsos es troben més a prop de les places de descens a Primera Nacional (a tres punts) que no pas de les que donen accés a la Final Four, una de les novetats de la temporada (a sis punts, ho marca l'Unió Llagostense). En l'últim partit dels homes de Carles Vigara, derrota per 4 a 3 a do-

micili. A la pista de l'ACE Sansur van jugar per l'EFS Ripoll: Jaume, Mohamed, Cristian, Adrià, Albrt, Jawad (1 gol), Eric (1 gol), Andrés i Johan (1 gol).

FUTBOL SALA NACIONAL CATALANA

10ena jornada

A.C.E. SANSUR - E.F.S. RIPOLL	4 - 3
SAGRADOS CORAZONES - PENYA SANT FELIU	2 - 1
F.S. PORQUERES - A.E. TIANA	0 - 1
FUTSAL DANTE - E.F.S. ALTA SEGARRA	8 - 4
TEIÀ FUTBOL CINC - C.F.S. LA GARRIGA	4 - 5
MONTSAINT SALAS - F.S. HORTONENC CASTELLVI	5 - 0

Cassificació

Equips	PJ	PG	PE	PP	GF	GC	PT
1.- DANTE	9	6	2	1	42	34	20
2.- TIANA	9	5	3	1	34	19	18
3.- MONTSANT	9	5	3	1	29	16	18
4.- LLAGOSTENSE	9	5	2	2	23	16	17
5.- CORAZONES	9	4	2	3	18	17	14
6.- SANT FELIU	10	4	0	6	27	39	12
7.- LA GARRIGA	9	3	3	3	33	27	12
8.- SANSUR	9	3	3	3	31	30	12
9.- RIPOLL	10	2	5	3	23	23	11
10.- SEGARRA	10	3	2	5	25	39	11
11.- PORQUERES	9	2	2	5	27	30	8
12.- TEIÀ	9	2	2	5	31	36	8
13.- CASTELLVI	9	1	1	7	16	33	4

Doble jornada de bàsquet a Ripoll el diumenge a la tarda

RIPOLL | G.S.

Diumenge a la tarda, doble enfrontament dels equips de la Unió Esportiva Ripoll. A les 18.45 hores, el segon equip rep l'Athlètic Silenc, qui es va imposar el passat cap de setmana a la pista del CB Campdevàrol. El conjunt de Jordi Gimeno ve de guanyar contra el CB Palau Sacosta Salt (48 a 56), gràcies a una remuntada al darrer parcial, d'un matx igualat. El va començar perdent de tres punts i va superar als locals per 10 a 21, per deixar els vuit punts de diferència a l'electrònic. A les quatre d'aquest diumenge, el primer equip rep el Bisbal

Bàsquet, cuer de la lliga amb només una victòria en deu jornades. Mentrestant, els de Mario Córdoba n'acumulen sis i es troben a tan sols un triomf del tercer classificat, l'Onyar. En el darrer enfrontament, bon partit en atac i defensa de la UE Ripoll contra el CB Les Franqueses (62 a 80). La distància al marcador es va produir al tercer període, posant una marxa més en defensa i mantenint el ritme ofensiu. Un excés de relaxació va provocar que els locals s'acostessin a sis punts, però un parcial de 2 a 14 després de temps mort va sentenciar el matx. Per la UE Ripoll van jugar: Camprubí (9), Burgos (15), Roca (28), Fernández (9), Garrido (10),

BÀSQUET SEGONA MASCULINA: grup 4

11ena jornada

C.B. L'ESCALA - C.B. SANT POL 07	79 - 74
CLUB BASQUET SANT CELONI - CEEB TORDERA A	55 - 63
C.B. BLANES - UNIVERSITAT DE VIC 2	60 - 61
C.B. LES FRANQUESES - U.E. RIPOLL	62 - 80
BISBAL BASQUET - ARENYS BASQUET B	62 - 68
C.B. SANT NARCÍS - C.B. BESSANO	62 - 65
C.E. ONYAR - CESET	72 - 49
CLUB BASQUET PARETS - C.B. TONA	49 - 70

Cassificació

Equips	PJ	PG	PP	NP	PF	PC	PT
1.- ARENYS	11	10	1	0	765	630	21
2.- L'ESCALA	11	9	2	0	796	714	20
3.- ONYAR	10	7	3	0	694	620	17
4.- TONA	10	7	3	0	661	628	17
5.- VIC	11	6	5	0	721	673	17
6.- SANT NARCÍS	11	6	5	0	711	688	17
7.- CESET	11	6	5	0	737	769	17
8.- BESSANO	11	6	5	0	778	767	17
9.- RIPOLL	11	6	5	0	726	746	17
10.- SANT CELONI	11	5	6	0	721	706	16
11.- LES FRANQUESES	10	5	5	0	739	707	15
12.- BLANES	11	4	7	0	780	810	15
13.- SANT POL	11	3	8	0	705	761	14
14.- PARETS	11	3	8	0	645	757	14
15.- TORDERA	11	2	9	0	699	821	13
16.- BISBAL	10	1	9	0	631	712	11

Cano, Expósito (1) i Borràs (8). Per Les Franqueses: Gómez (4), Segura (6), López A. (5), Blanco (2), López G. (4), Cullerell (2), Gilbert (17), Manjow (13), Retamal (5) i Pera (4).

Els dos equips de l'HC Ripoll tenen jornada dissabte a casa

RIPOLL | G.S.

L'Hoquei Club Ripoll se suma a la suculenta i abundant jornada poliesportiva dels equips del Ripollès a casa del cap de setmana. Dissabte a la tarda, doble racció de partits. El Nacional Catalana juga al pavelló municipal envers l'HC Sentmenat, a les 19.30 hores. En cinc partits jugats a fora, el rival del Ripoll 'ha guanyat dos (contra el Masquefa, per 2 a 5; i el Caldes, per 2 a 4). La resta, tres derrotes. De fet, el Sentmenat és un dels dos equips de la Nacional Catalana, juntament amb el Folgueroles, que no ha empatat encara cap partit. En el darrer desplaçament de l'HC Ripoll de Dani Viñas a la

pista del CP Riudebitlles, derrota per 5 a 3 contra un rival que encara no havia guanyat. Al descans, 2 a 1. A l'inici del segon temps, segon gol de Castellà i diana de Jeremi pel 2 a 3. Després d'ocasions per sentenciar, el Ripoll va encaixar tres gols en els últims dos minuts de partit. Per la seva banda, l'HC Ripoll del grup B de la Segona Nacional rep a les 17.30 hores a casa al CP Roda, en l'onzena jornada del campionat. Els osonencs vénen de guanyar només un dels últims sis partits (5 a 1 al Bellver de Cerdanya). Per la seva banda, el Ripoll suma quatre derrotes seguides, l'última a la pista del Bigues i Riells per un clar 8 a 3.

HOQUEI NACIONAL CATALANA

10ena jornada

CPH OLOT B - CP TARADELL	5 - 4
CP RIUDEBITLLES - HC RIPOLL	5 - 3
CAPELLADES HC - HP TONA	4 - 2
HC SANT JUST - Cerdanyola CH	2 - 0
CP FOLGUEROLES - CP MASQUEFA	5 - 3
HC SENTMENAT - HC PIERA	4 - 3
CALDES - LLEIDA LLISTA ICG	5 - 3
CE NOIA - CP CONGRÉS	5 - 3

Cassificació

Equips	PT	PJ	PG	PE	PP	GF	GC
1.- NOIA	22	10	7	1	2	34	28
2.- TONA	21	10	6	3	1	41	30
3.- TARADELL	20	10	6	2	2	45	25
4.- CAPELLADES	19	10	6	1	3	37	31
5.- CONGRÉS	17	10	5	2	3	47	33
6.- CALDES	17	10	5	2	3	39	28
7.- OLOT	16	10	5	1	4	33	32
8.- RIPOLL	16	10	5	1	4	35	33
9.- LLEIDA	16	10	5	1	4	42	36
10.- PIERA	14	10	4	2	4	44	33
11.- SANT JUST	12	10	3	3	4	28	31
12.- SENTMENAT	12	10	4	0	6	34	47
13.- CERDANYOLA	10	10	3	1	6	24	32
14.- FOLGUEROLES	9	10	3	0	7	27	38
15.- RIUDEBITLLES	5	10	1	2	7	15	47
16.- MASQUEFA	3	10	1	0	9	29	50

HOQUEI SEGONA CATALANA: Grup B

10ena jornada

CP RODA - CHP BELLVER DE CERDANYA	5 - 1
CPH OLOT - CHP SANT FELIU	5 - 7
CP FOLGUEROLES - MOLLETHC	2 - 1
CH RIPOLL - CH FARNERS	9 - 3
CP VOLTREGÀ - HC CASTELLAR	-
CHP BIGUES I RIELLS - HC RIPOLL	8 - 3

Cassificació

Equips	PT	PJ	PG	PE	PP	GF	GC
1.- BIGUES I RIELLS	27	9	9	0	0	67	27
2.- VOLTREGÀ	18	7	6	0	1	55	19
3.- SANT FELIU	16	9	5	1	3	49	45
4.- OLOT	16	9	5	1	3	64	36
5.- RIPOLL	16	9	5	1	3	43	41
6.- RIPOLL	15	9	5	0	4	52	36
7.- G.E. I E.G.	15	8	5	0	3	47	32
8.- RODA	11	9	3	2	4	32	36
9.- BELLVER	9	9	3	0	6	37	72
10.- FOLGUEROLES	9	10	2	3	5	40	52
11.- MOLLETHC	9	9	3	0	6	26	34
12.- CASTELLAR	7	9	2	1	6	36	67
13.- FARNERS	0	10	0	1	9	21	72



PREINSCRIPCIONS OBERTES

"Treball als barris"

CASA D'OFICIS

MONITORS DE LLEURE I ESPORTS / MANTENIMENT

OFERIM:

- Formació remunerada de gener a juny
- Contracte de treball de juliol a desembre

BUSQUEM:

- Joves d'entre 16 i 24 anys
- Residents a Ripoll
- Graduats en ESO o equivalent

PER A MÉS INFORMACIÓ:

972 70 30 63 667 411 650 centreformacio@ajripoll.cat



El Ripollès RC torna a competir el cap de setmana de l'11 de desembre

RIPOLL | G.S.

El Ripollès Rugby Club clourà la primera fase de la lliga d'aquesta temporada amb el partit que té pendent jugar el diumenge 11 de desembre al camp del SEL Vilanova i la Geltrú, a les 12 del migdia. Serà la darrera oportunitat d'aquest any per sumar una victòria, que de moment encara no ha arribat, i que es va estar a prop d'aconseguir el passat dissabte a la tarda. Els ripollesos van empatar a dotze contra el CR Alella, que va forçar la igualada quan només faltaven dos minuts per acabar. Els locals s'havien avançat al primer temps amb un contundent 12 a 0, gràcies a dues marques i un xut entre pals. Manel Domingo, jugador del Ripollès Rugby Club, reconeixia que havia estat «un partit maco». Al mateix



El matx amb l'Alella va acabar amb empat a 12

temps, explicava que els acabava de faltar «resultats i rematar, però que l'actitud està millorant molt». La falta de personal alguns partits els havia obligat a jugar sense canvis o amb algun jugador menys, per això animaven a tothom a provar l'esport sense compromís amb ells.

RUGBY Gena jornada

GÒTICS R.C. B - OSONA RUGBY CLUB - CRANCS	16 - 10
CASTEL·LDEFELS R.U.C. B - SABADELL RUGBY CLUB	11 - 41
RIPOLLÈS RC - C.R. ALELLA	12 - 12

Cassificació

Equips	PJ	PG	PE	PP	PF	PC	PT
1.- SABADELL	5	5	0	0	164	35	24
2.- GÒTICS	4	4	0	0	126	29	18
3.- OSONA	5	3	0	2	148	68	15
4.- CASTEL·LDEFELS	5	3	0	2	87	102	14
5.- VILANOVA	5	1	0	4	53	183	5
6.- RIPOLLÈS	5	0	1	4	74	173	3
7.- ALELLA	5	0	1	4	52	114	2

Campions de la Copa de Marxes Tècniques i Regularitat

ST. JOAN DE LES ABADASSES | Redacció

Arnald Grabulosa i Guifré Miquel es van proclamar campions de la Copa Catalana de Marxes Tècniques i de Regularitat de la Federació d'Entitats Excursionistes de Catalunya 2016. Els dos esportistes de Sant Joan de les Abadesses van certificar la victòria en la darrera de les set proves de què constava la competició, disputada el diumenge a Santa Coloma de Cervelló, en la 53a Marxa d'Orientació i Regularitat El Cuc. De les set proves, una

de les quals a Campdevàrol (57a Marxa de la Regularitat, del 15 de maig), Grabulosa i Miquel n'han estat els millors, d'entre les més de 20 parelles que es jugaven el títol. Aquest campionat es caracteritza per la diversitat de modalitats de marxes practicades, com la nocturna d'Avinyó o bé la de descripció. Una vessant esportiva molt practicada arreu del Ripollès, amb proves tradicionals en municipis com Sant Joan de les Abadesses, Campdevàrol o Ripoll, entre d'altres.

BÀSQUET TERRITORIAL "B" MASCULÍ: grup 1 11ena jornada

C.B. CAMPDEVÀROL - ATHLÈTIC SILENC	46 - 54
BÀSQUET PORQUERES BLANC - CB GRIFEU LLANÇA	66 - 50
SANT JULIÀ DE RAMIS - BC FONTAJAU	65 - 48
C.B. HOSTALRIC - PLAGUES CELLERA	78 - 65
C.B. PALAU SACOSTA SALT - U.E. RIPOLL	48 - 56
C.B. PALAFOLLS - ARTJOC U.A TOSSA	64 - 65

Cassificació

Equips	PJ	PG	PP	NP	PF	PC	PT
1.- TOSSA	11	8	3	0	657	612	19
2.- PORQUERES	10	8	2	0	561	479	18
3.- LLANÇA	10	8	2	0	740	636	18
4.- HOSTALRIC	11	7	4	0	766	724	18
5.- RIPOLL	11	7	4	0	632	591	18
6.- CELLERA	11	6	5	0	602	579	17
7.- SANT JULIÀ RAMIS	10	5	5	0	609	583	15
8.- SILENC	11	4	7	0	669	698	15
9.- CAMPDEVÀROL	11	4	7	0	586	647	15
10.- SALT	10	5	5	0	533	525	15
11.- PALAFOLLS	11	2	9	0	638	776	13
12.- FONTAJAU	11	0	11	0	559	702	11

Cinc premis variats en la cinquena edició del Cagaponi de l'Abadessenc



ST. JOAN DE LES ABADASSES | Redacció

Cinc premiats en l'edició 2016 del Cagaponi, la cinquena, que finalment es va poder celebrar el diumenge passat amb gairebé totes les butlletes venudes per part de l'Abadessenc. Aquesta activitat, organitzada per recollir fons per la temporada en curs, va donar

cinc premis: dos pernells (número 320), entrades per anar a veure el Barça (210), un sopar a la Fonda Xesc (146), una smartbox (394) i 1.000 euros en metàl·lic (124). L'aparcament de Can Creheut de Sant Joan es va dividir en parcel·les, per viure aquest peculiar sorteig, marcat pel lloc on els ponis depositaven els seus excrements.

El CB Campdevàrol jugarà la jornada 12 a mitjans de gener



CAMPDEVÀROL | Redacció

El partit previst entre el Bàsquet Porqueres Blanc i el Club Bàsquet Campdevàrol s'ha ajornat fins el 15 de gener, a les 19.30 hores, en matx corresponent a la jornada 12 del campionat de lliga. Per tant, aquest cap de setmana, el conjunt dirigit per Eva Pascal li toca

descansar. Ho farà després de perdre l'últim partit a casa contra l'Athlètic Silenc per 46 a 54. Pascal comentava un cop acabat el partit que «en comparació amb la temporada passada, crec que estem millorant bastant; ens falta molta tècnica, que ens costa adquirir, però en tàctica i joc a pista trobo que estem millorant».

AQUAGYM SOLIDARI PER

La Marató 3

PISCINA MUNICIPAL DE RIPOLL

Diumenge 4 de desembre
a les 11 del matí

5€ íntegres per La Marató

**A càrrec
d'Eva Bosch**

Cardona: «Jugar a Segona Nacional va ser històric per al CTT Ripoll»

■ Entrevista a Marc Cardona, jugador del Club Tennis Taula Ripoll

Marc Cardona (Ribes de Freser, 1969) és un fanàtic del tennis taula. Des de ben jove que el va començar a practicar, està jugant en aquests darrers anys al CTT Ripoll.

RIBES DE FRESER Joan Sarria

• **Com neix la seva afició pel tennis taula?**

Va començar com és típic quan era jove i en una taula de tennis taula que hi havia al bar Núria de Ribes de Freser. Jugàvem grans i petits. Després es va fer un club, el Tennis Taula Ribes, i jo em vaig apuntar i vaig estar molts anys jugant a Ribes. Després d'uns anys el club es va desfer. I molts anys més tard quan ja s'havia fundat el Tennis Taula Ripoll em vaig apuntar a un dels campionats que ells organitzaven. Tot i que feia molts anys que no agafava la pala vaig començar a conèixer els integrants del TT Ripoll i m'hi vaig apuntar fins ara, ja fa més de deu anys.

• **Va ser important per vostè la creació del Tennis Taula Ripoll per recuperar una afició que tenia deixada?**

Sí, a la comarca no hi havia cap club des que va desaparèixer el TT Ribes i la creació del Club Tennis Taula Ripoll va ser clau per mi per recuperar aquesta afició i jugar de forma regular durant tots aquests anys.

• **Com ha estat la seva implicació en aquests anys al CTT Ripoll?**

Doncs una implicació total. Aquests clubs petits són com una família. Tots som amics, hi ha molt bon ambient. Ara, a més, des de fa uns anys que hem volgut reactivar el club amb una campanya a les escoles per poder tenir mainada que asseguressin la continuïtat de l'entitat.

• **És bàsic el treball amb la mainada per intentar que no es perdi aquesta afició, no?**

Sí, perquè si no la gent ens anem

fent grans i sent un esport minoritari si no hi ha canalla, al final s'acaba perdent que és el que va passar precisament a Ribes de Freser.

• **I també important que cada vegada es vegin més taules a col·legis i als carrers de les poblacions?**

A Ripoll, de fet, molts dels nanos que estem portant van començar a les taules que hi ha als carrers. Jo vaig jugar quan anava a l'escola a la taula que hi havia als Salesians. A Ribes també n'hi ha a l'ESO. Crec que encara n'hi haurien d'haver més com en molts països europeus i sud-americans on les taules de tennis taula estan per tots els carrers i parcs. A Ribes per exemple jo li he comentat a l'alcalde que només hi ha taules a l'escola. Que s'haurien de posar més als parcs. A Ripoll per exemple sí que n'hi han encara que també s'han de mirar de mantenir més.

• **Com a jugador suposo que l'any que més va gaudir va ser quan fa uns anys van jugar la Segona Nacional. Que va suposar per vostè i el Ripoll aquell històric ascens?**

Va ser com dius un fet històric. I ho vam aconseguir amb jugadors totalment de la casa. No teníem cap jugador de fora. I vam ser el primer club que va aconseguir aquest ascens amb jugadors totalment de casa. Va ser una experiència molt bona i gratificant personalment. I pel club va ser un fet molt important i que li va donar molt de prestigi.

“

És molt important que cada cop a les escoles i als carrers hi hagi més taules per jugar

”

• **Quines són les seves sensacions quan es posa davant d'un rival en una taula de tennis taula?**

Home, a mi m'agrada molt la tensió dels partits. A més crec que com a esport és molt complet. Agafes una bona forma, potencies els reflexos. A més a mi m'agrada molt els partits que fem amb el club quan hi ha caliu, i quan hi ha punts importants en joc. M'agrada molt sentir el suport de l'equip. En canvi no m'agrada tant quan disputo opens de forma individual. No sol aconseguir grans resultats.

• **Com definiria el seu joc?**

Acostuma a ser un joc molt ofensiu. Però també quan convé sé agafar un tarannà més defensiu. Però m'agrada més el joc agressiu, anar a buscar els punts.

• **Vostè que diu ser un home de club, que sent quan juga al costat de jugadors de la categoria d'en Xevi Selles o l'Edu Martínez, formats al club?**

Són jugadors joves, amb molt de nivell i són jugadors que a més s'han format ells mateixos. Són autodidactes i això té molt de mèrit. Hi haurà gent que entrenant molt no arribarà tan lluny i ells en canvi tenen un do innat que els fa ser diferents.

• **Suposo que pel tennis taula, després de la creació del Ripoll, va ser molt important la creació d'un altre club com el Tennis Taula Camprodon?**

Sí i tant. Va ser molt important. Estàvem molt sols. A més el Camprodon té molta canalla i per nosaltres també va bé perquè a vegades ens intercanviem taules quan hi ha tornejos i també alguns dels seus jugadors vénen a entrenar aquí i nosaltres anem també molts dies a entrenar a Camprodon.

• **Com va ser disputar un derbi com el que van jugar ara fa unes setmanes?**

Bé, va ser una mica estrany. Com et deia són jugadors que entrenen molts d'ells amb nosaltres. Hi havia competitivitat però molta esportivitat. Tots ens coneixem molt i va ser una bona experiència.

• **Fins quan veurem amb en Marc Cardona aguantar una pala de tennis taula a les mans? Mentre tingui forces i no patei-**



En Marc Cardona quan era jove jugant al tennis taula a Ribes de Freser

xi excessives lesions continuaré jugant. Però també tinc clar que s'ha de deixar que la mainada que va pujant tingui el seu espai. Però en principi mentre el cos aguanti m'anireu veient per aquestes taules.

• **I suposo que el que cal ara és animar a la gent que s'acosti a Ripoll o a Camprodon i s'interessi pel tennis taula?**

Sí. A vegades no ho pot semblar però el tennis taula és molt espectacular. Es poden veure punts i partits molt intensos. El cert és que és un esport molt emocionant. Nosaltres cada quinze dies juguem a casa i qui vulgui venir serà molt ben rebut. L'equip de Nacional juga el dissabte mentre que els de territorial juguen els seus partits els divendres.



En Marc Cardona amb en Xevi Selles i l'Edu Martínez guanyant la Copa Primavera



Albert Bosch
EMPRENEDOR I
AVENTURER

Ja tenim la neu aquí

Les muntanyes ja comencen a estar blanques i tot ensuma que pot ser un bon any de neu, després del desastre de l'any passat. Els esquiadors ja estan neguitosos, amb els esquís tremolant i un ull posat a la meteo i, l'altre a l'agenda, per veure quan es poden escapar a pujar i baixar com desesperats per aquests cims.

Els esquiadors de pista ja tenen clar que el Ripollès no és un paradís de l'esquí, i que per un motiu o altre, sempre toca patir per poder esquiar en bones condicions. Però els esquiadors de travessa o de muntanya, tenen més opcions per gaudir d'aquest esport a la comarca o zones properes, i cada vegada en són més.

De fet, el *Rando* o *Skimo* o qualsevol altra denominació de moda per l'esquí de travessa està patint un *boom* equiparable al de córrer per muntanya, tant al Ripollès com arreu, i s'hi està posant moltíssima gent que, esportivament, segurament està molt preparada, però que no té massa experiència en activitats de muntanya. Això fa que durant

la temporada d'hivern, quan els cims són més perillosos, hi hagi molts esquiadors que no prenen les precaucions bàsiques o que s'atreveixen massa per poder practicar aquest esport.

La gent veu els cims del Ripollès com un lloc assequible per fer-hi les seves activitats

El Ripollès lidera el rànquing de rescats a la muntanya a Catalunya. No és que en puguem estar massa orgullosos, i no és que sigui culpa només dels esquiadors de muntanya; però jo penso que, precisament com que no tenim unes muntanyes molt altes i molt complicades, la gent de la comarca i de fora, veu els cims del Ripollès com un lloc assequible per fer-hi les seves activitats, i s'hi atreueix més. Això passa tant a l'estiu com a l'hivern; però de ben segur que en temporada de neu, qualsevol errada és més



possible i molt més greu. Per això, ara que tot un exèrcit d'esquiadors de muntanya es llençaran a trescar per els pendents del Pirineu, és essencial que prenguin totes les mesures bàsiques de seguretat. Sempre que puguin, que vagin amb gent

més experta. A part de la roba adequada, que no surtin mai sense casc, grampons, Arva, una pala i un telèfon. Tampoc estaria malament que fessin un cursat de com fer rescats amb Arva, perquè molta gent el porta penjat, però no en té ni idea de com

II Cursa Escolar de Llanars el diumenge

LLANARS | Redacció

Aquest diumenge hi ha cita amb l'esport escolar. A partir de les 11 del matí, al passeig Mossèn Lluís de Llanars, se celebrarà la II Cursa Escolar de Llanars, pertanyent al Campionat de Tardor del Ripollès. La prova s'havia de celebrar el diumenge 27 de novembre, però es va ajornar a causa de les probabilitats de precipitació. L'organitza el Consell Esportiu del Ripollès.

va, i en cas d'allau, cada segon compta. Que s'informin bé de les condicions de la meteo i del risc d'allaus. Que davant el dubte, optin per la prudència. I que tinguin clar que una cosa és esport i l'altra fer muntanya; i que estar molt en forma i ser molt *canyero* no et salva de qualsevol situació de perill a dalt d'un cim. Que tingueu una gran temporada de neu, i que la gaudiu al màxim amb seguretat, intel·ligència i respecte per les muntanyes.

BORSA DE TREBALL

club de la feina uier

Agència de col·locació autoritzada 9900000223

HOSTALERIA

Ref. 321/10/016 AJUDANT DE CUINA Tasques pròpies. Caps de setmana i festius. Jornada parcial. Contracte temporal prorrogable. Valorable experiència. Incorporació immediata. Lloc de treball: L'Abella.

Ref. 313/06/016 AJUDANT DE CUINA Reforç cambrer. Imprescindible català. Valorable experiència. Jornada completa. Lloc de treball: Ripoll. Contracte temporal + fix.

Ref. 312/09/016 CUINER/A Jornada Completa. Experiència. Contracte temporal + fix. Lloc de treball: Ripoll.

Ref. 297/09/016 RESPONSABLE BAR Responsable bar i restaurant. Lloc de treball: Campdevànol. Caps de setmana i festius. Jornada parcial. Essencial experiència. Incorporació immediata.

OPERARIS

Ref.330/11/016 AJUDANT MONTADOR INDUSTRIAL Jornada completa. De dilluns a dissabte. Contracte temporal prorrogable. Es valora titulació de prevenció de riscos laborals. Persona polivalent. Incorporació immediata. Lloc de treball: Vic.

Ref. 329/11/016 MANTENIMENT INDUSTRIAL. MUNTADOR INDUSTRIAL Contracte temporal. Torn tardes. Jornada Completa. Zona: Ripoll-Vic. Experiència. URGENT!

Ref. 324/11/016 ELECTRICISTA / AUXILIAR ELECTRICISTA Electricista o operari. Temporal: novembre-desembre. Jornada completa. 2 llocs a cobrir. Instal·lació llums Nadal. Valorable experiència. Ripoll.

Ref. 111/015 MANTENIMENT INDUSTRIAL Tasques: manteniment mecànic i elèctric industrial. Experiència en lloc similar. Torn de tardes - torn partit. Valorable: FP i coneixements de PLC i d'anglès. Lloc de treball: Osona.

Ref. 320/10/016 OPERARI MANTENIMENT Manteniment maquinària industrial. Capacitat d'anàlisi i deducció. Facilitat de treball en equip. Consciència de qualitat i seguretat en el treball. Contracte temporal prorrogable. Cicle formatiu de mecànica industrial o experiència equivalent. Experiència demostrable. Jornada Completa. Incorporació immediata. Lloc de treball: Ribes de Freser.

Ref. 318/10/016 ENCARREGAT PER PETITA EMPRESA Empresa de llarga tradició a la comarca i en procés de restauració. Incorporació URGENT! Capacitat de lideratge i coordinació. Jornada parcial. Tasques: relació amb els clients, facturació, comptabilitat, repartiment i coordinació empresa. Valorable experiència. Persona amb ganes de treballar, polivalent, responsable. Lloc de treball: Comarca Ripollès.

Ref. 310/09/016 OPERÀRIA Personalitat "tranquil·la" però activa, capacitat d'aprenentatge, adaptació i observació. Valorable experiència. Contracte temporal prorrogable. Torn tarda, nit. Lloc de treball: Ribes de Freser.

Ref. 293/07/016 COMERCIAL PARLA FRANCESA Francès nivell alt parlat i escrit. 25-45 anys. Experiència professional en el món comercial. Disponibilitat per viatjar. Coneixements d'Ofimàtica. Cotxe propi. Es valora anglès. Capacitat de gestionar agenda.

Ref. 278/07/016 OPERARIS METALL/MECÀNIC SOLDADOR Jornada partida / matins / tardes. Ripoll. Temporal prorrogable, de 18 a 40 anys. Valorable CFGM mecànica. ESO.

Ref. 160/016 OPERARI CADENA PINTURA Contracte obra o servei. Preferible major de 45 anys. Sant Quirze de Besora.

Ref. 110/015 SOLDADOR OFICIAL 1A Imprescindible experiència en TIG. Centre de treball: Osona.

ATENCIÓ CLIENT / DEPENDENT/A / MÀRQUETING / TÈCNICS EMPRESARIALS

Ref. 331/11/016 CAIXERA Jornada Completa. Graduat Escolar. Incorporació immediata. Tipus de contacte fix. Lloc de treball: Ripoll.

Ref. 334/11/016 CAIXERA Jornada Completa. Contracte Temporal. Experiència Imprescindible. Persona amb do de Gent, Polivalent, Agradable. Atenció al Client. Lloc de treball: Olot.

Ref. 327/11/016 FORMADOR AUDITORIA AMBIENTAL. Durada Curs: 20 hores. Centre Formació: UIER. Conceptes: Adquirir i/o millorar coneixements per a la realització de les auditories ambientals. Estudi de la realització d'una auditoria mediambiental. Forma i contingut auditoria mediambiental. Data realització: Novembre 2016.

Ref. 338/11/016 FORMADOR TRACTAMENT DE RESIDUS. Durada de Curs: 10 hores. Centre Formació: UIER. Objectius Generals: Identificar els processos de tractament i recuperació de residus, relacionant els diferents mètodes amb la naturalesa del residu. Data de Realització: Desembre 2016.

Ref. 332/11/016 DEPENDENT/A / ADMINISTRATIVA Es Valorarà Experiència. Persona Polivalent, amb Decisió, Amable, Responsable. Funcions: Dependenta, Facturació. Es Valora Coneixements de Programa G3. Gestió de Web i Xarxes Socials. Tasques Administratives. Lloc de Treball: Ripoll.

Ref. 326/11/016 RESPONSABLE ADMINISTRATIU Responsable de vendes. Responsable de facturació. Responsable de qualitat i APPCC. Gestió web. Anglès i informàtica. Persona polivalent, amb decisió, amable, responsable. Essencial experiència. Lloc de Treball: Ripoll.

Ref.323/10/016 GERENT/A Institució de la Tercera Edat del Ripollès.

Ref. 316/09/016 DIRECTOR FINANCER GERÈNCIA Anàlisi i control de despeses i ingressos mensuals (quadre de comptes). Imprescindible

NECESSITEM COBRIR URGENTMENT

experiència en tresoreria. Elaboració de les previsions mensuals i solució de qualsevol incidència d'aquestes. Elaboració de pressupostos anuals i reestimacions del pressupost trimestral (forecast). Anàlisi de resultats i de desviacions respecte el pressupost. Elaboració i anàlisi de reporting (tancaments mensuals, pressupost i reestimacions trimestrals). Execució dels processos mensuals de tancament. Seguiment de indicadors de l'activitat. Costos propis de l'empresa industrial. Llicenciatura en ADE o econòmiques. Experiència mínima de 3-4 anys en posició similar. Es valora coneixements de ERP IZARO. Coneixements avançats de Excel. Capacitat de treball en equip. Capacitat de planificació i gestió d'objectius i tasques. Vehicle propi. Es valora coneixements d'Anglès.

Ref. 311/09/016 VENEDOR AUTOVENTA Sector alimentari, empresa de gran potència. Gestió de clients. Gestió de vendes. Transport i reposició a cadascú dels clients. Carnet de conduir B. Bona presència, disponibilitat immediata, disponibilitat horària, iniciativa. Contracte temporal+fix.

Ref. 302/09/016 MONITOR D'ESQUÍ Temporada hivern desembre - abril. TD1, TD2, TD3. Valorable experiència. Lloc de treball: Vall de Núria. Indispensable Català, Castellà i valorable Anglès.

Ref. 288/07/016 INFORMÀTIC Manteniment estructura informàtica. Desenvolupament C#, net. Assistència usuaris. Enginyeria Tècnica Informàtica de Gestió.

Ref. 265/06/016 ENGINYER ENERGIA RENOVABLE Enginyeria / FP2 electrònica. Tècnic comercial. Lloc de treball: Ripollès. Contracte temporal prorrogable. Experiència valorable.

Ref. 234/05/016 ENGINYER / ARQUITECTE TÈCNIC Tasques pròpies. Tasques administratives a l'inici. Contracte temporal prorrogable. Ripoll.

Ref. 137/015 COMERCIAL ASSEGURANCES Assessorament productes asseguradors / financers. Contracte Mercantil. Ripollès. Grans incentius!!!

VARIS

Ref. 305/09/016 ACOMPANYANT ESCOLAR Temporada escolar: setembre - juny. Incorporació immediata, Valorable títol de monitor menjador, monitor de lleure. Lloc de treball: Camprodon / Sant Pau de Segúries.

Ref. 294/08/016 PERRUQUERA OFICIAL DE 1ª Ripoll. 1/2 Jornada. Contracte temporal. Incorporació immediata.

Ref. 235/05/016 XOFER CONDUCTOR (2 llocs de treball) Catalunya / Espanya / França. Contracte temporal prorrogable. CAP / CTE / Tarja digital.

Ref. 335/11/016 AJUDANT DE CARNISERIA Experiència Imprescindible. Contracte Temporal. Jornada Completa. Domini de Tall de Carn. Reposició de la secció de Carn. Vic.

Ref. 336/11/016 COMERCIAL Contracte Indefinit. Jornada Completa. Grau Superior. Experiència mínima 2 anys. Realitzar Prospecció de Mercat. Realització d'accions Comercial per Incrementar les Vendes. Preparar Ofertes Adequades a cada Tipus de Clients. Dur a terme el seguiment dels Clients. Gestionar les incidències amb els Clients. Orientació dels Clients. Preferible a la Comarca d'Osona.

Ref. 337/11/016 JEFE DE VENTAS Contracte indefinit. Jornada completa. Grau superior. Imprescindible experiència mínima de 2 anys. Coordinar i gestionar l'equip comercial. Gestió de les rutes comercials, realitzar gestions comercials, captació i venda a clients. Preparar ofertes comercials, per cada tipus de clients. Seguiment dels clients. Gestionar incidències amb clients. Orientació dels clients. Preferible a la comarca d'Osona. Gestió de l'equip. Valorable coneixements de productes frescos. Alta capacitat de organització. Valorable perfil que venen del sector de la Logística. Lloc de Treball: Vic.



GUIA MÈDICA

Clínica Dental
Dr. F. LLAGOSTERA
**IMPLANTS
ORTODÒNCIA
PRÒTESIS**
Tel. **972 70 33 91**
C. Progrés, 41 · 17500 Ripoll

**DR. JOAN TELL
OFTALMÒLEG**
VISITES:
dimarts a les 11 h
dissabtes a les 10:30 h
Carrer Forn, 2
RIPOLL
☎ **972 70 38 50**
(només dies visita)
☎ **93 886 17 70**
VIC

ESPECIALISTA EN TRACTAMENT DEL DOLOR
Dr. J.M. de Ferrer
PRIVATS I MÚTUES: Aliança, Adeslas, Mútua General de Catalunya, Caser, Wintherthur...
Clínica Sant Josep de Vic carrer Sant Segimon, 3
Tel. 669 406 411 · 629 082 101

SERVEIS
**NACEX** ENTREGUEM
I RECOLLIM
PAQUETS
A TOTA
ESPANYA
EN 24 HORES
☎ **972 70 00 25**
C/ CONCEPCIÓ DUCLOUX, 25 - 17500 RIPOLL

RCABA
La base de la teva salut

Concepció Ducloux, 21 Entresòl · 17500 Ripoll (Girona)
PODÒLEG · 972 704 493

assessoria d'empreses
ribas · àlvarez
**assessoria**
Passeig Sant Joan, 9 · 17500 Ripoll
Tel. 972 70 01 01 · a/e: arubio@ribasalvarez.com

SERVEIS

Joan Ortiz Ávila
CORREDOR D'ASSEGURANCES
DGPFA F-172GC
Col·legiat núm. 72866
C. Berenguer, 11, baixos · 17500 RIPOLL
Tel. 972 70 02 31
joan@ortizcorredor.com

Ressonància oberta
Citació en 24 h
CLÍNICA DE VIC
Ronda Camprodon, 4 · Vic
93 889 35 87 - 93 886 19 99

**CAPARRÓS**
assessors
Plaça Mainada, 2
(cantonada Pompeu Fabra)
17530 CAMPDEVÀNOL
Tel. 972 73 00 18
Fax 972 71 21 23
ascaparrós@ascaparrós.com

**INSTAL·LACIONS MANEL**

Instal·lacions de calefacció, aigua, aire condicionat,
plaques solars, gas i servei d'escuraxemeneies
C/ Indústria, 43 baixos | Ripoll | 688 870 161 | manelgp79@gmail.com

**ANUNCIA'T
A LA GUIA DE SERVEIS**
tel. **972 70 21 12**
e-mail: **publicitat@corisa.cat**

**PLANXISTERIA I PINTURA
M. ORTEGA S.L.**
· SOM TALLER QUALITAT AXA I DIRECT SEGUROS
· SOM TALLER DISTINGIT MAPFRE
· SOM TALLER RACC ASSEGURANCES
· SOM TALLER COL-LABORADOR
ALLIANZ, FIATC, PELAYO I ZURICH
**REPAREM
I SUBSTITUIM
VIDRES DE
VEHICLES**
Pol. Ind. Casanova de Baix, 10 · 17500 RIPOLL (Girona)
planxpintmortega@eresmas.com · T. 972 71 53 10 · M. 626 031 098

**NEIDA**
Neteja · Aigua · Tecnologia
Tel. 630 96 42 84
93 857 03 74
contacte@neida.cat
SERVEI D'URGÈNCIA
DESEMBUSSOS, NETEGES I TRANSPORT D'AIGUA
Contacte: **TOT CARAVANES
RIPOLLÉS S.L.**
• Pàrquing interior
• Pàrquing exterior
☎ **676 930 924**
www.totcaravanes.com info@totcaravanes.com

**TOTES LES ESPECIALITATS
MÈDIQUES I QUIRÚRGIQUES**

MEDICINA DE CAPÇALERA
assistència permanent
telèfon: 650 443 444
- Dra. A. Forcada
- Dra. J. Roca
- Dr. J. Espina
- Dra. A. Ramos
- Dr. A. Seguer
ASSISTÈNCIA D'INFERMERIA
Pressió arterial,
injeccions, etc.
REVISIONS GENERALS
"Chequeos"
PROVES COMPLEMENTÀRIES
• ENDOSCÒPIA amb anestèsia
- Dr. R. Barniol
- Dr. P. Hernandez
• ECOGRAFIA
Ecocardiografia doppler
Ecografia general,
Ginecològica 4D
Transrectal, Transvaginal
Ginecològica
Abdominal
Troncs supraaòrtics
Renal-transrectal
• PROVES D'ESFORÇ
• HOLTER ECG i HOLTER TA
• DENSITOMETRIA
• OCT
• URODINAMIA
• CISTOSCÒPIES-
HISTEROSCÒPIES
• RADIOGRAFIES
• AMNIOCENTESIS
PREPARACIÓ AL PART
ESPECIALISTES
CARDIOLOGIA Prof. A. Bayés de Luna, Prof. A. Bayés Genis,
..... Dr. J. Riba, Dra. O. Guri i Dra. L. Gutiérrez
CARDIOLOGIA PEDIÀTRICA Dr. F. Rosés
MED. INTERNA I GERIATRIA Dr. J. Brugués
NEUROLOGIA Dr. A. Arboix
REUMATOLOGIA Dr. R. Sanmartí i Dr. J. Rodríguez
APARELL DIGESTIU Dr. R. Barniol i Dr. P. Hernández
ONCOLOGIA Dr. E. Batiste Alentorn
ENDOCRINOLOGIA Dr. I. Saigó
DERMATOLOGIA Prof. A. Castells, Dr. J. Arimany
i Dra. L. Canal
HEMATOLOGIA Dr. J.M. Segalés
PSICOGERIATRIA Dr. F. Escabia
PSIQUIATRIA Dr. J. del Río i Dra. M. Aubareda
PSIQUIATRIA INFANTIL Dr. P. Tapias
PEDIATRIA I AL·LÈRGIA Dra. A. López de Aguilera
PEDIATRIA Dr. P. Domènech
AL·LÈRGIA-IMMUNOLOGIA CLÍNICA Dra. A. Sala
TOCOGINECOLOGIA Dr. R. Rovira, Dr. J. Grau,
..... Dra. T. Farguella i Dr. E. Moreno
UROLOGIA Dr. J. Fernández Zuazu
ANGIOLOGIA Dr. A. Mata i Dr. O. Parés
CIRURGIA GENERAL I DIGESTIVA Dr. C. Serra
CIRURGIA ORAL I MAXILOFACIAL Dr. C. Bassas
CIRURGIA ESTÈTICA I REPARADORA Dra. A. Torres
OTORINOLARINGOLOGIA Dr. J. Camprubí i Dr. M. Molinero
OFTALMOLOGIA PEDIÀTRICA Dra. M. Vidal i Dra. N. Planas
OFTALMOLOGIA Dr. J. Tell i Dra. M. Verseckas
TRAUMATOLOGIA I CIRURGIA ORTOPÈDICA
..... Dr. Ll. Guillaumet i Dr. F. Díaz
PNEUMOLOGIA Dra. S. Molina
UNITAT DEL DOLOR Dra. M. Jiménez
RADIÒLEG Dr. J. Maideu
MEDICINA ESPORTIVA Dr. A. Comella
MEDICINA FAMILIAR Dr. J. Fontarnau
ACUPUNTURA I HOMEOPATIA Dr. J. Vera
DIETÈTICA I NUTRICIÓ Dra. E. Quintana
PSICOLOGIA Llic. N. Borrat
PSICOLOGIA INFANTIL Llic. C. Craig
PODÒLOGIA C. Sallent
ÒPTIC - ÒPTOMETRISTA A. Grifell
ANÀLISIS CLÍNQUES Dr. J. Fargas
Plaça de la Catedral, 9 · 08500 VIC
Tel. 93 889 22 29 · www.consultoriabayés.cat



Cigrons a la catalana amb espardenyas

RIPOLL Redacció

Benvinguts al mes de desembre. Mes d'hivern i de plats, cada dia, de cocció més lenta i elaborada i que s'ha de menjar amb cullera, per gaudir-ne de tot el seu sabor. Aquí en teniu un bon exemple amb aquests cigrons amb espardenyas.

ELABORACIÓ:

Per a preparar els cigrons, poseu-los en remull amb 2 litres d'aigua mineral una nit abans de cuinar-los. Pas previ necessari per a les elaboracions posteriors. Llavors, reserveu una quarta part de l'aigua feta servir per tenir els llegums en remull i afegiu la resta d'aigua mineral (tres litres) per a cobrir totalment els cigrons. En aquesta segona aigua, tingueu-los al foc durant una hora.

És un bon moment per a preparar el sofregit. Per això, us cal una paella, on hi heu de sofregir a foc lent la ceba, tallada molt i molt petita. Un cop hagi agafat color, incorporeu-hi també els alls i el julivert, també picats i deixeu-ho coure aproximadament dos minuts. En aquest punt, és moment d'afegir el tomàquet trinxat i deixar-ho deu minuts més al foc, aquest cop, però, que sigui baix.

Per a l'elaboració de les espardenyas, només s'han de fregir i reservar. En un recipient a part, feu un roux amb la farina i la mantega (mescla per a lligar moltes de les sales bàsiques) i, llavors, remulleu-ho amb el suc dels cigrons bullits i la resta de sofregit, elaborat en una altra paella. Deixeu-ho coure tot junt una estona. A partir d'aquí, afe-



INGREDIENTS

Per 4 persones:

- 300 grams de cigrons
- 400 grams d'espardenyas
- 2 litres d'aigua mineral per remullar els cigrons
- 3 litres d'aigua mineral per coure els cigrons
- 12 ametlles torrades, 3 carquinyolis, safrà i julivert per la picada
- 50 grams de farina
- Una ceba mitjana
- 2 grans d'all picats
- 4 tomàquets canaris pelats i sense llavors
- Julivert picat
- Oli
- sal

giu-hi les espardenyas fregides i la picada, tal com s'esmenta en els ingredients. Manteniu-ho al foc fins a servir el plat, que ha de ser ben calent.

BAR
"ELS BILLARS"

NOVA DIRECCIÓ

ENTREPANS FREDS I CALENTS
TAPES • TENIM TERRASSA
OBRIM CADA DIA

Al costat del camp de futbol
Ctra. de Barcelona, 43 · Ripoll
Tel. 972 70 14 29 / 626 57 99 51

CAN PINO

Especialitat en croquetes artesanes
Menjar casolà
Gran varietat de tapes
Menú diari, cap de setmana i festius: 11€ (café inclòs)
També per emportar!
Tancat el dimarts.

972 70 23 07

restaurant perla

CUINA DE MERCAT
MENÚ DIARI
CAP DE SETMANA
I NITS

Plaça Gran, 4 · 17500 Ripoll
Tel. 972 70 00 01

ANUNCIA'T A L'ESPAI GASTRONÒMIC D'EL RIPOLLÈS

la guia gastronòmica més gustosa

tel. **972 70 21 12**

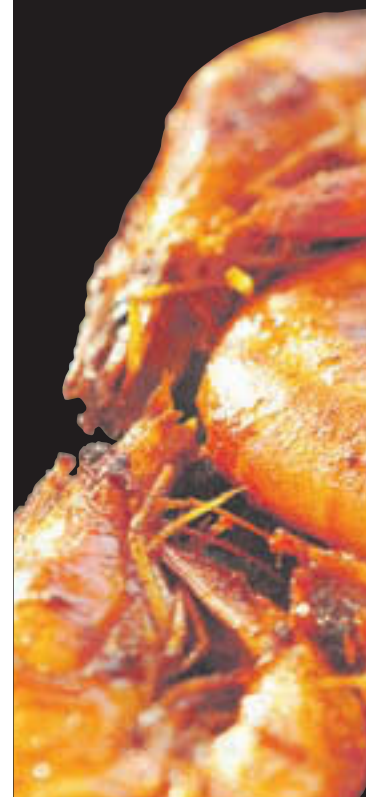

AQUESTA SETMANA RECOMANEN...

TESTAMATTA
- PIZZERIA TRATTORIA -

L'AUTÈNTIC SABOR ITALIA
UNA NOVA EXPERIÈNCIA T'ESPERA

Menú migdia de dimarts a dissabte
Pizzes per emportar

MENÚS PER A GRUPS I SOPARS D'EMPRESA

MENÚ ESPECIAL PER CAP D'ANY PER EMPORTAR

T. 972 70 20 30 | info@testamatta.cat
Plaça Anselm Clavé, 11 | 17500 Ripoll (Girona)
www.testamatta.cat

AQUESTA SETMANA RECOMANEN...



Ca la Paquita

Breaks & coffees

I ara a Campdevàdol, divendres de 20:30 a 22:30, vine a degustar les nostres PIZZES ARTESANES i també per emportar

Ctra. de Gombrèn, 39 · CAMPDEVÀNOL · Tel. 972 730 048
Plaça Hospital, 1 · OLOT · Tel. 972 280 681

CAN COROMINAS

—BAR · RESTAURANT—

APARCAMENT · ESMORZARS DE FORQUILLA
ESPECIALITAT EN CASSOLA I BRASA
CARTA · FEM SOPARS CADA DIA · SERVEI DE BAR
MENÚ DIARI DE DILLUNS A DIVENDRES 10€
SALA PRIVADA PER A GRUPS
OBERT CADA DIA DE 8H A 23H
DIMECRES FESTA SETMANAL

RESERVES: 08588 SORA
938 550 835 C-17 SORTIDA 85
688 367 459 A 4,5 KM DIRECCIÓ SORA

VILA'S BAR

Pl. de la Dansa
Campdevàdol
972 71 27 75

- Hamburgueses i frankfurts casolans
- Frankfurt de 1/2 metre i de pam i quart
- Tapes Variades
- Tenim terrassa
- Futbol i motos

WiFi

Restaurant (antiga Cagolera)

MENÚ DIARI 13€ · MENÚ CAP DE SETMANA I FESTIUS 18€
Tots els menús inclouen postres, pa i beguda.
PAELLA MIXTA INCLOSA ALS MENÚS CADA DIA

- Servei de carta i especialitats de carn a la llosa
- Menús per a colles o grups
- Terrassa interior i exterior
- Ampli aparcament davant del restaurant
- De 7 del matí a 8 del vespre (dimarts tancat)

Tel. 93 852 90 80 · St. Quirze de Besora

RESTAURANT-BAR CAL CARTER

MENJAR CASOLÀ

Menú Migdia
Menú Cap de Setmana
Tenim embotits de Cal Miró

Adrián Palomo
Carrer Major, 39
Campdevàdol
Tel. 972 712 750
620 42 75 04
Calcarter@hotmail.com

ANUNCIA'T A L'ESPAI GASTRONÒMIC D'EL RIPOLLÈS

la guia gastronòmica més gustosa

tel. **972 70 21 12**



BAR · RESTAURANT ANJA

GAUDEIX DE LA CUINA MÉS TRADICIONAL EN UN DELS MILLORS RACONS DE LA VALL DE RIBES

OBERT TOTS ELS DIES

VENTURA
Tel. 972 727 260
17534 Ribes de Freser

La Taverneta

Obert tots els dies

Plaça Sant Eudald, 4
Tel. 972 70 32 80
17500 Ripoll
lataverneta@gmail.com

SNACK RAMON

Es teu amic de sempre des de 1969

ESMORZARS DE FORQUILLA
MENÚ DIARI 10€
LES NOSTRES TAPES DE SEMPRE

Pl. Tomás Raguer, 3 - Bisbe Morgades, s/n
Tel. 972 70 00 19 - Ripoll

Racó d'en Sisco

- Esmorzars de forquilla
- Menú diari: 9.50
- Menú dissabte i festius: 14.90
- Fem sopars els divendres, dissabtes i diumenges
- Dilluns, dimarts i dijous de 8 a 17.30h
- Divendres, dissabte i diumenge de 8 a 22.30h
- Dimecres descans setmanal

Av. Mariner 6 · St. Pau de Segúries
Reserves: Tel. 972 74 72 95

RESTAURANT DE BAJALOU

MENÚ DIARI: 11€
SOPARS PER ENCÀRREC: 18€
CAPS DE SETMANA I FESTIUS: 18€

ESPECIALITAT EN CARN I A LA BRASA · DOBLS PAELLA
SOPARS PER ENCÀRREC · SOPARS PER A COLLES

SOPARS D'EMPRESA

Reserves: 08588 SORA
Tel. 93 855 03 27
Ctra. C-17 sortida 77 i 79 - 08579 Olot

El Serradet

Esmorzars de forquilla
Menú diari
Menú dissabte
DIMECRES TANCAT

Elaboració pròpia
Venda els dijous

MENÚ PER A FESTES FAMILIARS O COLLES
TENIM TERRASSA

Ctra. de Berga, s/n - 08588 Sora
T 93 855 03 27 - elserradet.guiacat.cat

Nova obertura! Quick Kebab

972 701 741
648 420 148

Obert cada dia de 11.30 a 24h

Pl. Clavé, 6 · 17500 Ripoll

SERVEI A DOMICILI **GRATUÏT!**
Ripoll i Campdevàdol
Comanda mínima 10€
Horari: 17 a 23.30h

100% natural

La millor qualitat i el servei + ràpid!

Salvador Carrera i Comes | FILL PREDILECTE DE RIBES DE FRESER

«Un ribetà veu Núria i el Taga, respira i ja se sent a casa»

Va ser nomenat fill predilecte de Ribes de Freser en un acte que va omplir la casa de cultura de la vila

Durant l'acte va rebre felicitacions de Roca i Junyent, Joaquim Nadal i el president Carles Puigdemont



Salvador Carrera i Comes va néixer a Ribes de Freser l'any 1933, en el si d'una família que havia gestionat una entitat bancària que ostentava notorietat al país, la Banca Carrera. Llicenciat en econòmiques i màster d'IESE, va arribar a l'alcaldia de Ribes amb la candidatura de CiU on va estar quatre anys (1979-1983). La seva trajectòria va continuar com a president de la Diputació de Girona (1983-1987) i deu anys va estar Diputat al congrés de Madrid (1986-1996). La darrera etapa com a polític va ser al Senat on va estar quatre anys (1996-2000). Carrera ha estat considerat per moltes personalitats com una de les persones més dialogants en l'àmbit polític català i espanyol. En l'acte d'homenatge diferents personalitats van reconèixer la seva trajectòria: Miquel Roca i Junyent, Joaquim Nadal i el President de la Generalitat Carles Puigdemont, entre altres. El 1990 es va casar amb Irene Rigau, exconsellera d'Ensenyament i Diputada al Parlament de Catalunya, a qui considera una persona fonamental en tota la seva trajectòria personal i política.

RIBES DE FRESER | Francesc Rubió

Salvador Carrera (83) ha estat nomenat Fill Predilecte de la seva vila natal. Des que va ocupar el càrrec d'alcalde l'any 1979, la seva trajectòria política fins a l'any 2000 va passar també per la Diputació de Girona, el Congrés dels Diputats i el Senat.

• **Què li suposa per a vostè ser fill predilecte del seu poble?**

Una satisfacció incommensurable per formar part de la història de Ribes. Per a mi és un fet importantíssim que els ribetans valorin la meua trajectòria i la meua figura.

• **Ha estat sempre ambaixador de la vall de Ribes...**

Sempre. Mai he renunciat a ser ribetà i sempre des del lloc que hagi estat o el càrrec que hagi ostentat sempre he estat obert a les inquietuds de la gent i a col·laborar on hagi estat necessari.

• **Vostè explica que ser de Ribes és un sentiment especial...**

Sí, de manera especial, ho sentim més fortament quan hi som. Per això quan vens de fora cap a Ribes i passes el pont de La Cabreta sabem que ja hem entrat a la vall i més encara quan el Taga i Núria, a l'entrada de la vila, ens donen la benvinguda. Llavors respirem profundament i ja saps que ets a casa.



Salvador Carrera, Fill Predilecte de Ribes de Freser

• **Com s'implica vostè a l'activitat social de la vila?**

De ben jove col·laborava amb algunes entitats, però va ser l'any 1979, amb la democràcia, quan em decideixo a presentar-me per alcalde.

• **Si tornés a començar, tornaria a ser alcalde de Ribes?**

Sí, segur. És el càrrec que més maldecaps m'ha donat, però també el que més satisfaccions m'ha retornat. Ser alcalde del teu poble és el més gran que et pot passar i més encara quan veus que molta gent de Ribes estan agraïts del que s'ha aconseguit. No només jo, sinó moltes persones i entitats que tenia al meu costat.

• **Quin va ser el repte més difícil?**

Potser el tema urbanístic quan Ribes estava dividida en dues parts distants: la vila de dalt i la de baix. Calia cohesionar les dues zones per unificar el poble urbanísticament i crec que es va aconseguir.

• **I Núria i la millora de les comunicacions també van ser reptes importants?**

Molt, però ens en vàrem sortir. Núria va passar a ser gestionada la Generalitat i és molt important per a Ribes i les comunicacions es van anar millorant, encara que no tant com voldríem.

• **I com a president de la Diputació de Girona quin balanç en fa?**

Per a mi molt bo. Vàrem poder assumir reptes com el de la Universitat i molts altres que

van afavorir molt al conjunt de les comarques.

• **S'han complert els 25 anys que vostè es va casar amb Irene Rigau, exconsellera d'Ensenyament. Que ha suposat per a vostè estar casat amb ella?**

Tenir un suport total, tant en l'aspecte personal com en la meua activitat política. Ha estat fonamental en tots els aspectes de la meua vida.

• **Precisament vostè ha estat nomenat Fill Predilecte de Ribes i la Irene, ripollera de l'any 2015. A tots dos se'ls estimen molt...**

És una gran satisfacció que només es pot valorar en positiu. Aquests actes, que personalment i poden donar totes les satisfaccions del món, serveixen també per veure l'estat d'ànim de la població.

• **Com veu el futur de Ribes?**

Són moments difícils o com a mínim hem de dir que no són gens fàcils, però Ribes de Freser té les condicions que li permeten mirar el futur amb il·lusió, però també amb certa cautela.

• **I Catalunya?**

Aquí és més difícil de contestar perquè la situació és complexa.

• **Catalunya ha de caminar sola?**

Sí, Catalunya ha d'anar sola, per si mateixa.

LA CUINA I BANY QUE VOLS !

emme
deco group



emmedecogroup@gmail.com · Ronda Camprodon, 28 VIC · ☎ 93 886 97 22

Una gran exposició per renovar casa teua · Et fem tota l'obra · T'ho financem còmodament