

# EL RIPOLLÈS

NÚM. 661 ANY XII

Dijous, 19 de gener de 2017

PREU EL RIPOLLÈS 1'25€

## Reclamen obres de gran valor que estan al Museu Episcopal

La junta del Monestir de Sant Joan de les Abadesses reitera la petició, quan el seu museu compleix 40 anys

Les va cedir amb motiu de l'Exposició Internacional de Barcelona de 1888 i mai més han tornat

ENTREVISTA P14

ARREUP3

## La Portalada reviu en colors i relleus de camí a la UNESCO



**EL MERCAT P19** La nit del Papu tornarà a envair de màgia vall de Núria, després d'unes nevades que han deixat gruixos considerables a les estacions ripolleses

**ESPORTS P35** David Zurita entrenarà el Ripoll fins a final de curs, després de fer marxa enrere en la decisió de dimitir com a entrenador del club de la capital

ARREUP11

El residus no s'adjudiquen i Camprodon podria sumar-s'hi

ENTREVISTA P15

El doctor Eudald Maideu es jubila de la medicina després de 55 anys

EL MERCAT P24

La comissió de festes de Queralbs, una entitat que abasta tot el poble

EL MERCAT P26

Raül Carmona, fotògraf i apassionat de la naturalesa camprodonina

ESPORTS P43

Oriol Cardona es proclama campió d'Espanya d'esquí de muntanya

GALLS



**Projectes per al 2017**

Amb l'inici de l'any, la majoria dels ajuntaments de la comarca del Ripollès també tenen sobre la taula alguns dels projectes que portaran a terme durant aquest 2017. Projectes molts d'ells que han de marcar el futur més immediat d'aquests municipis.



**Canvi de paisatge**

L'enderroc d'alguns habitatges de la Colònia Llaudet de Sant Joan de les Abadesses està deixant al descobert un nou paisatge en aquest entorn. A més aquestes actuacions permetran netejar tot aquest indret per on passarà la Via Verda del Ter i també servirà per millorar un dels revolts d'aquesta zona.



**Escudellada per a tothom**

Novament l'escudella i la carn d'olla van ser els elements estrelles de la celebració de Sant Sebastià de Molló. Molta gent no es va voler perdre aquest àpat que va ser l'activitat més destacada de la festivitat. Una escudella que va entrar molt bé i més amb el fred que feia a fora.

# La PIMEC va homenatjar l'empresa santjoanina Fibran



Instal·lacions de Fibran a Sant Joan de les Abadesses

ST. JOAN DE LES ABADESSES **J. Sarria**

PIMEC Girona va celebrar fa uns dies un acte de reconeixement per retre homenatge a les empreses del territori que fa més anys que estan associades a la patronal. Aquesta és una iniciativa més de les que desenvolupa PIMEC Girona per tal de realçar l'associacionisme i facilitar la co-neixença i comunicació entre els mateixos empresaris. En aquesta ocasió es van reunir onze empreses i entitats emblemàtiques de la demarcació de Girona, que representen una mostra molt variada pel que fa

a sectors d'activitat. El president de PIMEC Girona, Pere Cornellà, propietari de l'empresa Cafès Cornellà va donar les gràcies personalment als empresaris i empresàries homenatjades per la seva fidelitat, confiança i suport durant tots aquests anys. Les empreses que van participar en aquesta trobada van ser Burés Professional; Bicicletes Esteve; Transports Porqueres; Associació Gironina d'Empresàries; TMComas; Ambisist Productes de Neteja; Girona Centre Eix Comercial; Industrias Cerámicas Brancons; Carrocerias Ayats, Felix Ribera e Hijos

i l'empresa de Sant Joan de les Abadesses Fibran. Durant la trobada es van comentar i analitzar alguns aspectes de l'actualitat empresarial i econòmica del territori i es van recollir els temes que preocupen les empreses del territori amb l'objectiu que PIMEC exerceixi la seva funció de lobby empresarial. Les empreses homenatjades van rebre un diploma i un lot de productes Ben Fet!, projecte impulsat per la patronal que promou l'excel·lència dels productes i serveis catalans i, per tant, el seu consum tant en l'àmbit nacional com internacional.



**Rentat de cara a la portalada**

Aquest divendres es va treure la bastida que ha format part en aquests darrers mesos de la imatge d'aquest emblemàtic monument del Monestir de Santa Maria de Ripoll. Unes tasques que han servit per fer-li un rentat de cara.



**Participa al +KESPORT**

La Fundació Esportiva Camprodon participa aquesta temporada dins del projecte +KESPORT!, impulsat per la FCF per reforçar, orientar i ajudar els entrenadors de nens i nenes de 6 a 12 anys.



**Un element gairbé de museu**

Les cabines s'han convertit pràcticament en un element de museu. Amb tot encara es poden veure algunes a la comarca després que el govern obligui a Telefònica a mantenir alguna al territori.



**Sancions al Campdevàno!**

La UE Campdevàno! continua encadenant sancions en la seva trajectòria a la Segona Catalana. A les sancions a jugadors ara s'ha de sumar el tancament del terreny de joc.

Aquesta setmana no us oblideu de felicitar a:

**SANTS DEL 19 AL 25 DE GENER**

- dijous 19:** Beatriu, Màrius, Germana, Canut, Marta, Pia
- divendres 20:** Fabià, Sebastià
- dissabte 21:** Fructuós o Fruitós, Auguri, Eulogi, Agnès
- diumenge 22:** Vicenç, Laura, Wàlter, Anastasi
- dilluns 23:** Ildefons, Armand, Guiu, Dant
- dimarts 24:** Maria Pau, Francesc de Sales, Felicià, Tirs
- dimecres 25:** Pau, Elvira, Marí

# La Portalada torna als seus orígens amb la gran restauració

La intervenció, que s'ha allargat quatre mesos i mig, ha permès recuperar la definició del treball escultòric original

La policromia medieval descoberta al Pantocràtor permetrà conèixer més detalls de com era en origen l'anomenada Bíblia en pedra

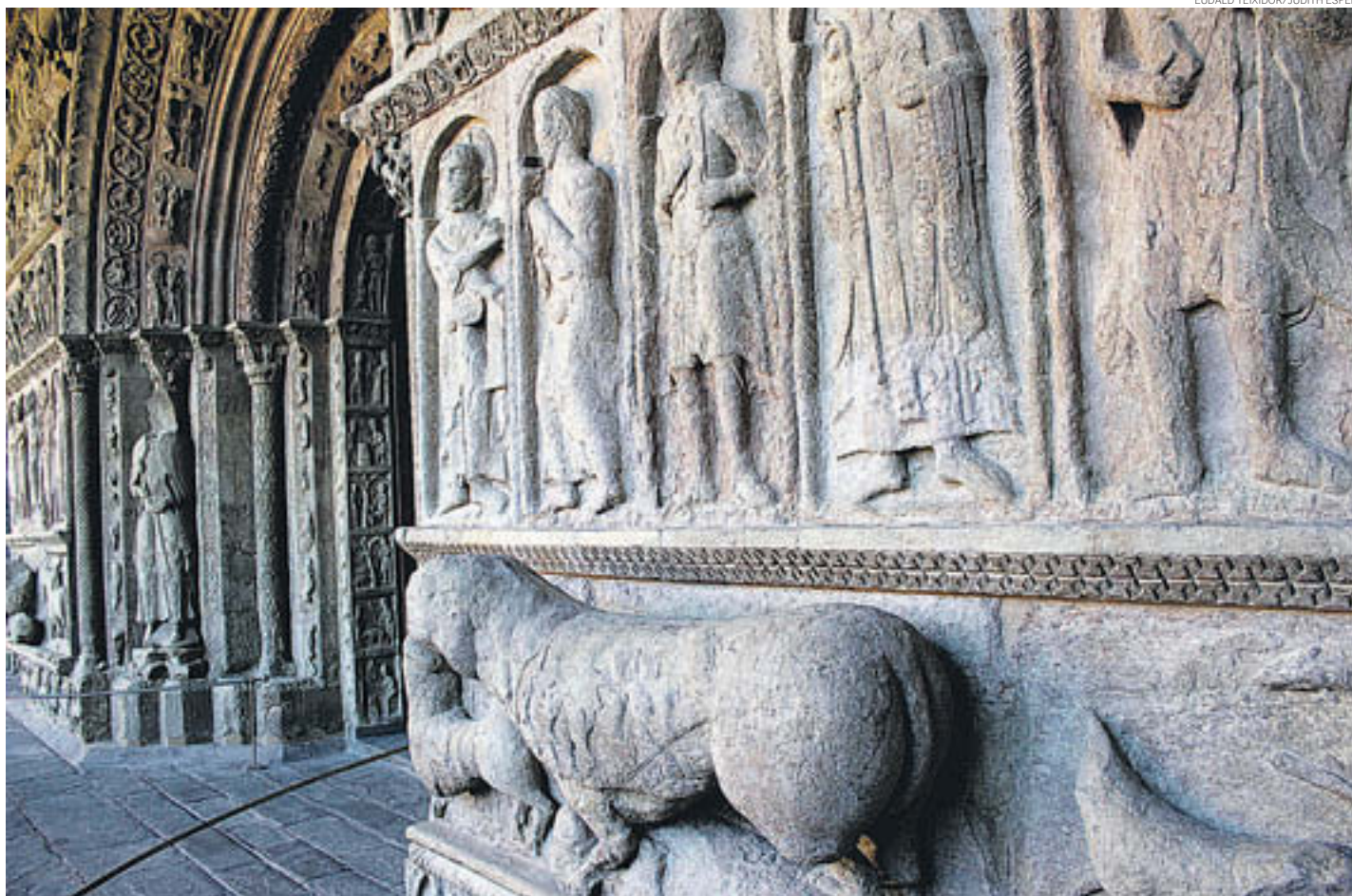

Es poden veure els relleus dels elements i també la coloració que presentaven algunes de les figures originalment



RIPOLL | Judith Espert

Quatre mesos i mig després i la tasca duta a terme per un equip de cinc professionals restauradors i conservadors han permès recuperar la definició del treball escultòric original i la policromia medieval del Pantocràtor de la Portalada del Monestir de Santa Maria de Ripoll. Uns treballs que han donat peu a conèixer millor «com es va construir i quins materials es van fer servir», ha explicat el tècnic del Centre de Restauració de Béns Mobles de Catalunya, Pere Rovira.

La intervenció centrada, sobretot, en la neteja general de les capes de superfície alterades de l'anomenada 'Bíblia en pedra' i en la consolidació puntual de la pedra cohesionada ha estat sota la direcció del Centre de Restauració de Béns Mobles de Catalunya. Una neteja que, a llarg termini, li donarà més estabilitat i una imatge estètica més adequada a la seva realitat. Amb el

temps, la Portalada havia perdut llegibilitat a causa de la degradació i la brutícia acumulada. Ara, i gràcies a la intervenció, està més ben definida, fet que permet fer evident el treball de qualitat del relleu escultòric en moltes zones. Una de les aportacions més significatives de la restauració ha estat la descoberta i, posterior estudi, de la policromia original. En el Pantocràtor, figura que es troba al vèrtex superior de la Portalada, se li ha pogut retirar la pintura aplicada en època moderna i ha quedat al descobert la pintura medieval de l'element: la daurada de la barba i els cabells, i les carnacions de la cara i dels àngels que l'envolten. Ara, aquesta descoberta, donarà peu a un nou estudi sobre aquesta coloració, però de moment «ja dona molta informació sobre com era aquesta Portalada en origen». Un element que s'intueix que devia ser amb colors «molt vius, pensant com era la imatgeria romànica: amb

colors molt vius i relleus retallats», explica Rovira.

L'actuació ha consistit en una neteja superficial en sec, amb pinzells suaus i aspiració dels dipòsits de pols superficial, seguida d'una neteja làser per a la remoció de les restes de resina enveïda que enfosquien la superfície. També s'ha fet una neteja controlada de les restes de policromia original i s'han eliminat les crostes negres superficials. Paral·lelament, tots aquells punts que ho requerien s'han consolidat amb l'aplicació de productes específics de conservació i restauració. Unes tècniques que han permès recuperar el color original de la pedra i que suposen poder reconèixer amb més intensitat els relleus d'aquesta Bíblia en pedra: «Podem veure la part esculpida amb la seva definició màxima», diu Rovira.

Un dels treballs més delicats de la intervenció ha estat retirar un gruix important de la resina que es va aplicar a la Portalada l'any

1964, que era un dels elements que actualment perjudicava la seva estètica. S'ha constatat, però, que la resina ha fet, i encara fa, una funció de consolidació del material petri, de tal manera que no s'ha considerat oportú retirar-la del tot.

L'empresa Arcovaleno Restauro, SL ha executat la intervenció, que ha tingut un cost total de 125.000 euros, finançats pel Patronat del Monestir de Ripoll, la Diputació de Girona i el Departament de Cultura.

Des del CRBM han definit la Portalada com l'objecte patrimonial més important «que tenim a Catalunya» i en un «entorn immillorable» com és el Monestir. A més, a aquests punts se li afegeix que el sistema d'exposició «únic» perquè «es troba en un entorn control com si es tractés d'un museu», conclou Rovira.

Des de l'ajuntament de Ripoll s'ha mostrat la satisfacció per haver complert amb aquestes

tasques que han de suposar un pas més en la candidatura de l'element patrimonial ripollès per excel·lència. El regidor de Cultura, Ramon Santanach, ha assegurat que ha de tractar-se d'un «autèntic revulsiu» per esdevenir part de la UNESCO així com un incentiu perquè «les persones que estiguin interessades a descobrir-la, puguin gaudir-la, ja que ara realment es veu a la perfecció».

A l'espera de confirmar-se la data concreta en què tots els agents implicats presentin aquesta restauració, Santanach confirma que es vol fer, conjuntament amb la Generalitat, «una promoció global» que doni a conèixer aquesta nova fita aconseguida. A partir d'aquí: «Cal no parar i continuar donant a conèixer aquesta mostra d'art romànic que, si abans era important, ara ha guanyat encara més». Unes paraules subscrietes per la directora del CRBM, qui ha dit «cal seguir lluitant».

# Eleccions municipals cada sis anys i tria directa de l'alcalde

Aquestes són dues de les mesures que proposaria el Govern en una futura reforma del règim local que està preparant

Es busca augmentar els mandats municipals i que l'alcalde sigui escollit directament pels ciutadans

RIPOLLÈS Joan Sarria

La reforma del règim local torna a estar sobre la taula. Fruit d'un debat intens que estan portant a terme el govern de la Generalitat amb les dues associacions de municipis o les quatre diputacions, entre altres, han elaborat un document amb moltes propostes de canvis que estan sortint a la llum en aquests darrers dies.

Tot i que com diu l'alcalde de Ripoll, Jordi Munell, «no és un debat nou», aquesta reforma proposa allargar les legislatures dels ajuntaments a cinc o sis anys, però limitar els mandats dels regidors –una restricció diferent en funció de la mida del municipi–, i reforçar el poder i legitimitat dels alcaldes amb la seva elecció directa per part dels ciutadans.

Això suposaria un canvi en el sistema actual, en què s'escull una llista de la qual surt l'alcalde.

Una altra modificació per donar més estabilitat als alcaldes seria encarint les mocions de censura, que passarien a necessitar dos terços del ple. Per compensar, també es proposa augmentar el paper de l'oposició com a fiscalitzador de la feina del govern municipal, i se'n vol ampliar la capacitat per accedir a la informació de l'ajuntament. També es vol limitar a dos el nombre de càrrecs que pot acumular un regidor.

Un altre dels punts és augmentar la democràcia als territoris, i això passa perquè els consells comarcals i les diputacions també es facin eleccions i no es triïn els regidors de manera indirecta derivada dels resultats dels municipis.

També es plantegen canvis territorials com l'eliminació d'alguns consells comarcals que han perdut el seu sentit. De la mateixa manera que també fa temps que es diu que cal racionalitzar el nombre d'ajuntaments catalans, que voreja el miler, el 50 per cent dels quals tenen menys de 1.000 habitants. Vist el fracàs de promoure fusions –segons admet el document del Govern–, a l'agrupació voluntària dels municipis en un sol Ajuntament se suma ara la intenció de fomentar que es comparteixin alguns serveis, en especial els secretaris, interventors i tesorers en localitats petites.

L'objectiu de tot plegat és posar el municipi com a eix de l'organització territorial bàsica de Catalunya.



EL RIPOLLÈS

Una de les darreres eleccions municipals

## cicle de teatre íntims

Arts escèniques d'aprop  
Teatre Comtal - Ripoll 2017

*Viu l'obra al costat dels actors!*



### TULIPES BRODADES

(Den Starkare) d'August Strindberg  
Traducció de J. Palau i Fabre  
Direcció: Jacint Sala - Companyia La Fogona

Ajudar-nos a comprendre l'altre és una de les grans virtuts del diàleg, però -en el procés de dialogar- sovint a qui acabem descobrint és a nosaltres mateixos, en un exercici per calibrar la coherència de les nostres posicions. Es tracta d'un joc psicològic que repetim dia a dia i que, per tant, de cap manera pot passar desapercebut a l'art del teatre.

Tulipes brodades és, paradoxalment, un monòleg: un sofisticat duel d'actrius en què una no deixa de parlar mentre l'altra no diu res. Encarnen l'esposa d'un marit que el públic no coneix i qui n'ha estat l'amant, cara a cara en una petita cafeteria durant la vigília de Nadal.

**Divendres 20 de gener, 22 h.**

Preu: 7 €



### LONELY ROOM

Una espècie de ser humà viu des de fa moltes soledats tancat a la seva habitació. Aïllat d'un món que alguna vegada li va ser hostil, s'alimenta de records llunyans i intensos somnis. En aquesta digestió solitària, transforma els mobles i objectes de la cambra en música i escenes delirants, submergint-se així en un viatge surrealista per ell mateix i qui es vulgui prendre el temps d'espia-lo.

Mauro Paganini és actor, músic i constructor d'instruments, entre altres. En aquest muntatge combina aquestes tres facetes per a portar-nos a aquest viatge.

**Divendres 10 de febrer, 22 h.**

Preu: 7 €

### Munell: «Creiem que és més lògic un mandat de sis anys»

RIPOLL | J.S.

L'alcalde de Ripoll, Jordi Munell, ha explicat que aquesta proposta no és nova i creu que ara és un bon moment amb la ment posada «en el fet que podem tenir la nostra pròpia llei electoral i els nostres propis organismes i de territori». Sobre els mandats de cinc o sis anys, opina que «podrien ser més lògics perquè en els actuals mandats de quatre anys, els dos primers pràcticament no tens temps d'impulsar les polítiques locals, en canvi amb un mandat de sis anys sí que hi ha més marge». També creu que és bo que es debati sobre si el candidat a alcalde ha de ser escollit pels partits, com fins ara, o han de ser els ciutadans mateix qui ho decideixin. Munell pensa que és bo que hi hagi aquest debat que ha de marcar la política municipal en els propers anys a curt i mig termini amb la independència de Catalunya.

### Dordas: «Esperem que no acabi amb els petits municipis»

CAMPELLES | J.S.

L'altre cara de la moneda sobre aquesta possible reforma local és l'alcalde de Campelles, Joan Dordas. Dordas va explicar al programa De Vall a Vall de Televisió del Ripollès que espera que aquesta nova reforma que es proposa «no acabi amb els petits municipis. No creiem que la solució sigui la de compartir serveis perquè creiem que aquesta no és la solució». Dordas creu que aquestes mesures, com la supressió d'alguns Consells Comarcals, «només van en perjudici del petit municipi. Creiem que qualsevol reforma del règim local passa per mantenir les identitats dels petits municipis, ja que en el cas de la comarca del Ripollès, la majoria de poblacions tenen menys de mil habitants. A més, creiem que la tasca dels consells comarcals és bona» acaba dient Joan Dordas.

Venda anticipada d'entrades:

- Abonament pels dos espectacles 10 €
- A la taquilla del teatre el cap de setmana abans de l'espectacle i una hora abans de començar i al Museu Etnogràfic de Ripoll la setmana abans, de dimarts a divendres.

Informació a l'Àrea de Cultura de l'Ajuntament de Ripoll al telèfon 972 714 142 i a [www.ajripoll.cat](http://www.ajripoll.cat) (L'organització es reserva el dret de variar aquesta programació, sempre que la causa sigui imputable a raons alienes)

# Aquí s'escolta Ràdio Ripoll



***La ràdio de  
la gent feliç!***

**Ràdio**  
**RIPOLL**  
**90.6 FM**



Frederic Martínez

## Divendres i 13

Avui és divendres, 13 de gener, i potser per això m'ha cridat l'atenció una notícia del diari d'avui on se'ns informa que en el que portem d'any, 12 dies, hi han hagut 4 MORTS per ATROPELLAMENTS del TREN. És una mala manera de començar l'any.

En primer terme, i abans de parlar dels altres, sembla obligat parlar de nosaltres mateixos. Quantes vegades no hem vist un pas a nivell amb les barreres baixades, les llums vermells en intermitent, el timbre sonant, i tot i així, alguna persona passant, perquè ENCARA HI HA TEMPS .... Però en ocasions no n'hi ha prou de temps i aleshores aquella audàcia es converteix amb una part de la "crònica de successos". Hauríem de començar per assumir nosaltres mateixos la quota de responsabilitat que ens correspon com a membres que som de la nostra societat. I després, si ho fem així, NOMÉS DESPRÉS podrem començar a dir als altres que ells també han de complir amb les seves responsabilitats.

Quan hi ha accidents d'aquest estil, els diaris ens acostumen a informar de les migrades inversions que s'hi fan, o del retard en què es fan, i de vegades el

*En 6 anys, els bancs ens han costat més diners que la sanitat d'un any*

retard és tal que, després d'anunciada l'obra, mai s'arriba a fer.

Per tenir una idea del que vull dir, aquesta mateixa setmana el "Tribunal de Cuentas" ha donat a conèixer el que ens ha costat entre l'any 2009 i 2015, **salvar els bancs**, diuen que tampoc és tant, 60.718 milions d'euros confirmats; això és 1.306 euros per cada habitant del

Regne d'Espanya, prescindint de la seva edat i del seu patrimoni, és a dir 217.000 de les antigues pessetes. Endemés, n'hi ha 61.404 milions que encara són recuperables... diuen... però no ho saben del cert; que són 1.321 euros més (219.866 pts). Aquests diners mobilitzats per salvar els bancs se'ns fan tan grans que fins i tot costa de copsar la seva magnitud. Per fer-nos-en una idea millor podem dir que el pressupost de la Generalitat d'aquest any 2016, que tot just acabem de tancar, ha dedicat 8.716,5 milions d'euros a tot el tema sanitari, és a dir 1.158 euros per habitant de Catalunya. Conclusió fàcil de fer: en 6 anys, els bancs ens han costat més diners que la sanitat d'un any, per ser exactes 13,5 mesos, i encara no s'ha acabat.

Resulta que els bancs en els contractes hipotecaris havien imposat condicions properes a la usura i malgrat les protestes dels clients davant els tribunals espanyols... com si sentissin ploure. Ha estat una resolució d'un tribunal de la Unió Europea qui els hi ha donat la raó, obligant als bancs a retornar allò que varen cobrar inadequadament. Els bancs volen que cada client afectat faci la seva reclamació individualment davant el banc corresponent amb tota la complicació que això comporta pels ciutadans afectats. Davant la magnitud del tema, el Govern d'Espanya es va veure forçat a dir que aquest divendres, avui, en el Consell de Ministres, s'aprovaria un Reial Decret, donant instruccions als bancs perquè tornin els diners sense tanta complicació. Doncs bé, en la roda de premsa posterior al Consell, se'ns ha informat que d'aquest tema... **ja en parlaran un altre dia**. Analitzem el paràgraf anterior i aquest, i sabrem en favor de qui està treballant aquest Govern. Però si només fos el tema dels bancs dius... És molt il·lustratiu repassar les inversions de l'Estat a Catalunya en els darrers anys. Encara que el següent gràfic no és de gaire bona qualitat i els números costen de llegir. NO CAL QUE

ELS LLEGIU, tan sols cal mirar com s'han empetitit les barres blaves dels darrers quatre anys, que corresponen al govern del senyor Rajoy.



Han reduït les inversions a la meitat. Però, és normal que així ho facin doncs, per què necessitem per res el corredor mediterrani? Ni tampoc desdoblant la N-340 a Tarragona que ostenta el record d'accidents mortals. Tampoc cal acabar les obres de la N-II per Girona. Ni tampoc les rodalies, amb els seus retards, avaries, accidents, instal·lacions mal fetes o mal acabades... Ja està bé com està! Doncs no, encara n'hi ha una mica més de tot això. Segons la Cambra de Comerç de Barcelona:

Els pressupostos de l'Estat per al 2015 van preveure 1.040,5 milions d'euros d'inversió a Catalunya, però finalment s'han gastat només 736,3 milions, és a dir, el 71%. Aquest percentatge d'execució és inferior al del conjunt de comunitats autònomes, que va ser del 89% el mateix any.

Tot el que els he estat comentant és una part, UNA PETITA PART, de la realitat, que ens demostra quina és la veritable voluntat de **diàleg** i d'**entesa** que ara sembla envaeix els despatxos de Madrid. Amb el pas del temps, ells, van omplint de raó aquella frase d'en Francesc Cambó: "No nos vamos. Nos echais". Per aquells que n'estiguin al marge d'aquestes qüestions, en Francesc Cambó era un capitalista de dretes, monàrquic, catalanista i espanyol. Crec que no cal dir res més llevat, això sí de VENTURÓS 2017 PER A TOTS.

## EDITORIAL

# Fa fred, però no n'hi ha per tant

Escrivim des de l'experiència, perquè a la comarca del Ripollès hi ha molta gent que, tal i com es sol dir, ja tenim una edat. L'onada de fred d'aquests dies s'ha convertit en un autèntic *show* mediàtic des de les televisions i els mitjans radiofònics del país. És ben cert que el temps és un element d'interès que aporta audiències, amb tot l'*star system* meteorològic de protagonistes. Cal fer-ne cas per les previsions i recomanacions, però tampoc cal exagerar la situació. Moltes vegades, tot i que estem en una comarca petita i de climes sovint diferenciats, podem comprovar sovint que les previsions meteorològiques són molt diferents del que en realitat s'esdevé. No es fa amb criteri alarmista, però potser, per ser els primers freds de l'hivern, se solen magnificar més. Des del punt de les previsions, s'hauria de poder matissar les zones i explicar bé que no és el mateix el Pirineu i Prepirineu occidental que l'oriental on hi estem nosaltres. A casa nostra, el fred polar, en moltes ocasions, ha suposat l'arribada d'aquestes baixes temperatures i molt més, tot i que aquest no acostuma a portar neu a la comarca a les cotes baixes. El risc que més ens afecta és el que ve de llevant, i aquest sempre sol anar acompanyat de nevades. Si fem cas de les previsions, seria a partir d'aquest dijous quan podem tenir aquest fenomen i que, sovint, vol dir neu. El Ripollès està acostumat a conviure amb la neu, que fins a cert punt vol dir beneficis. En aquest cas, cal també diferenciar les cotes del Pirineu. Quan es fan previsions massa genèriques, es poden equivocar. No és el mateix a partir de 1.000 metres que a les cotes altes. La generalització també confon. Pensem que actualment hi ha prou mitjans com per afinar una mica més i ajustar-se la realitat. Això sí, sempre respectem la professionalitat dels nostres homes del temps, només els recomanem matisos.

Els que ja tenim una edat, també sabem que aquestes temperatures i les possibles nevades no seran una excepcionalitat en tot el procés de la meteorologia ripollesa. Precisament, aviat farà 25 anys de la gran nevada que sí que va suposar un alteració important a la vida de la comarca.

Hem viscut situacions molt pitjors. Potser les televisions i les ràdios no en feien tanta difusió, però feia més fred i nevava més. De moment, tal com diu algú, si fa fred ens vestirem com una ceba, amb diferents capes. Però hem d'estar tranquils, no veurem pingüins a la vora del Freser ni el Ter ni els óssos del Pirineu es convertiran en polars. Esperem que el fred i la neu suposi gaudir d'un bon hivern a la comarca, això sí, sempre amb cura i amb la precaució justa i necessària.

## Bierge de Núria

Que el lector no s'espanti. No he oblidat com s'escriu el nom de la verge de Núria, patrona dels Pastors i advocada de tantes causes, com se li han fet arribar al seu santuari, on és visitada des de molts anys abans que Ferrocarrils de la Generalitat de Catalunya hi fes arribar multituds. No he oblidat ni el nom ni la història, però anem de camí d'oblidar-ho o de ni saber-ho.

M'explico. Aquest mes de gener s'ha estrenat una pel·lícula, *Contratiempo*, un

*La pel·lícula s'encarrega de posar en valor el valle de Bierge amb l'afegit d'un cremallera i un paisatge "robot", el paisatge de Núria*

relat cinematogràfic ple de misteri, que manté desperta l'atenció de l'espectador que, al final, veu amb sorpresa que l'assassinat, que s'ha comès al principi del film a l'Hotel de Núria, va passar d'una altra manera i, fins i tot, ai las, en un hotel, que essent el de Núria, porta un altre nom.

Vagin a veure la pel·lícula i veuran astorats com la fàbrica dels somnis, que és el setè art, converteix, com per obra d'encanteri, l'estació de Ribes-Vila, en l'estació del cremallera del valle de Bierge, i l'hotel escenari del misteriós assassinat en l'Hotel de Bierge. Núria ni s'esmenta a la pel·lícula, tot i haver-hi estat evidentment gravada i comptar, fins i tot, amb extres ripollesos, entre d'altres, una noia de Vallfogona, que baixa del cremallera. Per cert, Bierge no és un lloc inventat. És a la província d'Osca, i no té cremallera. Hi poden anar a passar unes vacances



Miquel Sitjar i Serra  
HISTORIADOR

ben boniques entre llacs i muntanyes, que la pel·lícula s'encarrega de posar en valor amb l'afegit d'un cremallera i un paisatge "robot", el paisatge de Núria. No se m'acut quina valoració fer d'aquest cas. Només es pot deixar constància, em sembla, de com de despersonalitzat pot arribar a ser un lloc fortament turístic com Núria, que acaba servint amb un altre nom d'escenari d'una pel·lícula i d'una altra realitat. Desconec si aquesta ocultació del nom de Núria s'ha fet sota la benedicció de Vall de Núria per raons empresarials o de model turístic que se m'escapen. En qualsevol cas, si la pel·lícula té èxit i genera un impacte turístic, aquest el cobrarà en exclusiva el valle de Bierge, que de ben segur mereix una visita.

## EL RIPOLLÈS

DIRECTOR: Francesc Rubió  
CAP DE REDACCIÓ: Albert Güell i Judith Espert

REDACCIÓ: Judith Espert, Joan Sarria, Guillem Sánchez, Xavi Roura, Laura Segur i Joan Montiel

FOTOGRAFIA: Eudald Teixidor, Boi, Smrutishree Saló i Jordi Amàrita  
MAQUETACIÓ: Eudald Tutllo i Anna Sanz  
PUBLICITAT: Manoli Santoro, Nani Begara i Mireia Arribas

COORDINACIÓ PUBLICITAT: Montse Solà  
ADMINISTRACIÓ: Zaida Picas, Eva Carrasco, Montse Solà i Mireia Bayés

DISTRIBUCIÓ: Roger Espert  
IMPRESSIÓ: Impressions Intercomarcals  
DIPÒSIT LEGAL: GI.1611-2013

Membre de l'Associació Catalana de Premsa Comarcal (ACPC)  
Difusió controlada per OJD  
EDICIÓ: Corisa Media Grup  
CONSELL EDITOR: Jordi Martí i Esther Martí  
DIRECTOR FUNDADOR: Raimon Subirà

REDACCIÓ, ADMINISTRACIÓ I PUBLICITAT:  
Corisa Media Grup  
Colònia Santa Maria  
Ctra. C-17 km 91,5 · 17500 Ripoll  
T 972 70 21 12 · F 972 71 41 60  
informatius@corisa.cat  
publicitat@corisa.cat



Amb la col·laboració de:



# FGC vol que la concessió vagi lligada amb el termini d'amortització de les inversions

QUERALBS / SETCASES Judith Espert

El president de Ferrocarrils de la Generalitat de Catalunya, Enric Ticó, està segur que les negociacions tant amb Queralbs com amb Setcases per renovar les concessions de Vall de Núria i Vallter 2000 arribaran a bon port. L'empresa pública té la voluntat de continuar gestionant les estacions de muntanya del Ripollès i és per això que ja està treballant en els dos fronts per tal d'arribar a un acord que satisfaci a tots els implicats. En aquest sentit, l'únic condicionant que hi ha sobre la taula per part de FGC és que el termini de les concessions s'adeqüi al període d'amortització de les inversions que es vol que es realitzin a ambdós punts al llarg d'aquest temps. I és que per a Ticó, aquest és un punt important en els futurs pactes que es puguin arribar perquè cal que tant Ferrocarrils com els ajuntaments acordin quines inversions es volen realitzar en el termini de la concessió per tal de discernir quin és el temps que ha d'estar vigent el contracte per a l'explotació de Vall de Núria i Vallter 2000.

En el cas de l'estació de la vall de Ribes, Ticó agraeix la voluntat de diàleg i negociació de l'ajuntament de Queralbs, ja que la corporació ha decidit prorrogar l'actual un any i quatre mesos per tal de poder redactar un plec de clàusules acurat i refós. Un temps que ha de servir per discernir quines actuacions s'han de dur a terme com a prioritàries en els anys de la nova concessió i així valorar quin temps és necessari per amortitzar-les. Inversions que es podrien vertebrar en dues branques: per una banda, l'ampliació de les activitats de lleure

que actualment s'hi estan realitzant. En aquest sentit, Ticó avança, tot i que amb prudència, que es podria parlar del parc lúdic, un espai que ha aconseguit bones xifres en els últims anys. En segon lloc, una part important dels diners serien per al manteniment i la seguretat del recinte. Unes inversions que el president qualifica d'«**importantes**». Per tot plegat, Ticó no vol parlar de terminis de concessió en els quals l'empresa pública se sentiria còmode a l'hora de firmar un nou contracte amb l'ajuntament queralbí, sinó que primer vol quantificar i valorar aquestes inversions per seguir conversant i negociant amb la corporació municipal.

## VALLTER 2000

La negociació amb l'ajuntament de Setcases per a la concessió de l'estació Vallter 2000 té més recorregut i és que finalitza el 2030. Ticó assegura que «**estem tranquils**» perquè tenen més marge de negociació tot i «**les discrepàncies actuals en el termini**». El president de l'empresa pública assegura que Ferrocarrils vol continuar amb el compromís amb l'estació que van prendre ara fa cinc anys i posa d'exemple els cinc milions d'euros que s'hi han invertit. Recalca que la voluntat és seguir-ho fent, però insisteix que la concessió, o millor dit, els anys de la concessió, han d'anar lligats als terminis d'amortització de les futures inversions a l'estació. En aquest sentit, un dels reptes podria ser adequar la pista del Xalet, reclamada insistentment des d'alguns sectors, que actualment depèn únicament de les condicions meteorològiques i no de les possibilitats de produir neu artificial per mitjà dels canons. Ticó explica que en el



Enric Ticó, president de Ferrocarrils de la Generalitat de Catalunya, als estudis de Corisa Media Grup

moment en què Ferrocarrils de la Generalitat va assumir l'estació, va haver de prioritzar les inversions en dos sectors: en la legalització d'alguns elements de Vallter 2000 i en les pistes principals. Ara, després d'aquest temps, assegura que «**aquest període està en la recta final**» i que «**podria haver-hi un petit creixement**».

## LA TERCERA BRANCA

La tercera estació que Ferrocarrils gestiona a la comarca és La Molina, en terme municipal de Toses. L'estació més antiga de l'estat espanyol és un referent, sobretot, per a la celebració de grans competicions internacionals. Una aposta que continua enguany. Hi ha previst un pla d'inversió, que ja ha entrat en marxa, i que contempla actuacions com, per exemple, en els canons. Enguany ja s'ha pogut fer una prova pilot amb un nou sistema més ecològic i que permet produir més neu

en menys temps. Si acaba funcionant bé aquest nou sistema, la intenció és implantar-lo a la resta del territori.

## ESTACIONS NO RENDIBLES, PERÒ AMB EFECTE AL TERRITORI

Enric Ticó parla d'inversions necessàries en els dos àmbits, però també posa sobre la taula un element substancial per aquests equipaments: les estacions de muntanya del Ripollès no són rendibles per l'empresa pública. I és que tal com es confirma any rere any, tant Vallter 2000 com Vall de Núria registren «**un cash flow negatiu**». Un fet que suposa que bona part dels diners que Ferrocarrils de la Generalitat destina a les estacions serveixen per eixugar els deutes que es produeixen en l'exercici i, per tant, tancar l'any «**amb els comptes a zero**».

Sobre la qüestió plantejada del manteniment dels camins d'accés a Vall de Núria, Ticó és clar: la prioritat és mantenir l'estació oberta. El que vol dir que «**els pocs diners que tenim, els hem de dedicar als terres de l'estació**». L'única possibilitat perquè fos possible és que l'estació creés superàvit, fet que permetria, segons el president, «**poder fer actuacions complementàries**». Però considera «**poc seriós**» no concentrar els esforços en l'estació. En el cantó positiu, explica, que en els darrers anys s'ha pogut reduir pràcticament a la meitat el dèficit. Per la qual cosa, «**hom**

**veu un camí positiu: no anem endarrere, sinó endavant**».

No obstant això, a Ferrocarrils li agradaria seguir gestionant Vall de Núria i Vallter 2000, estacions que defensa que suposen un impuls per al territori tal com explica un estudi, en què es constata que per cada euro que el ciutadà destina al forfet de l'estació, en repercuteixen entre 8 i 12 a la comarca.

## I EL TERRITORI?

L'Associació Aiguavés va recalcar que era necessari un seguiment de la concessió que impliqués l'empresa pública, l'ajuntament de Queralbs i també tots els agents implicats del territori. Enric Ticó, en aquest sentit, exposa que des de fa temps, en concret cinc anys, es van posar en marxa les comissions assessores. Uns organismes que han de servir a tal efecte, ja que s'hi congreguen representants de Ferrocarrils, dels ajuntaments, de la societat civil i representants dels negocis a voltant de l'estació. Unes reunions que es porten a terme cada sis mesos i que serveixen per «**passar revista**» a les principals actuacions previstes, però també «**per obrir un debat sobre les necessitats dels agents del territori**». És per aquest motiu que el president veu favorablement que es pugui parlar amb el territori i encaixar-ne les necessitats al funcionament de les dues estacions, però alerta que en primer lloc «**ens devem als ajuntaments, que són els nostres principals interlocutors**».



La concessió de Vall de Núria finalitza aquest febrer, però es prorrogarà més d'un any

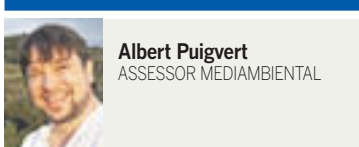

Albert Puigvert  
ASSESSOR MEDIAMBIENTAL

Primer va ser el fracking, ara l'or i la plata... Propostes sortides de mentalitats ancorades en un model econòmic extractiu, caduc, pernicios i de curta durada. Encara queden promotors/inversors que pensen que amb un feix de bitllets, formulant el futur com un "parc temàtic" d'il·lusions (gran inversió i gran ocupació), i que semblen sortits d'un "macarroni western" dolent, convenceran només amb un quants tecnicismes, certes evidències històriques i científiques i quatre mitges veritats, mitges mentides, perquè ens venguem el territori per "quatre duros". Algú s'ha cregut que una explotació d'aquestes característiques té un efecte zero sobre els aqüífers i l'entorn (un altre tantra repetit pels responsables)? Algú ha escoltat alguna informació de sobre quan pot durar la viabilitat d'una

activitat d'aquest tipus i sobre quin tipus d'activitats annexes genera? Algú sap d'algun territori que tingui explotacions semblants i on s'hagi mantingut la qualitat de vida i la del seu entorn? Només per la resposta a aquestes

actualment, per la puresa i les quantitats globals de minerals disponible, pel cost d'establir les infraestructures necessàries i SOBRETOT, per l'alt valor paisatgístic i ambiental del territori. Que són cabdals per mantenir les

aquestes alçades, haguem d'estar pendents de propostes extemporànies com aquesta, i no estiguem immersos, com a comarca, com a territori rural, en un debat sobre quins són els eixos de transició energètica, digital, social... als que hem de fer front. De fet, la tensió a nivell global és aquesta, acabem d'expressar el món amb "l'economia extractiva" (amb els efectes que tothom coneix i evidents) o farem tard i inviable el gir cap a l'economia col·laborativa, circular, verda (que encara és molt viva i possible a casa nostra). En quants plenaris comarcals o fòrums ciutadans s'ha pogut debatre, amb informació i especialistes aquestes qüestions? Deixem que els fòssils (i els minerals) reposin en pau! No recordo a qui vaig sentir aquesta frase, a algun prohom de les energies renovables, abans "predicadors il·luminats", ara, molts d'ells,

gurus i promotors d'una transició energètica que l'establishment s'entossudeix a frenar, però que la majoria de la població entén com a possible, futurible i necessària... (mirem Àustria, Dinamarca, Alemanya...) A veure si d'una vegada per totes deixem de fer l'estruc, de mirar sota terra (que per més INRI no se'ns n'atribueix ni la propietat; que jo sàpiga el subsòl és del "estado") i comencen a aparèixer prohoms, polítics, inversors, emprenedors que mirin enlaire... Que per latitud, riquesa hídrica, forestal i d'insolació tenim un potencial espectacular de generació elèctrica neta, sostenible, respectuosa amb l'entorn... A aquests sí que els hi hem de facilitar l'accés als medis. Als altres, potser la millor resposta seria no haver escrit aquest article i dedicar-los el silenci etern de les pedres.

### Algú sap d'algun territori que tingui explotacions semblants i on s'hagi mantingut la qualitat de vida i la del seu entorn?

tres preguntes, ja no caldria que continuéssim parlant de la proposta...

El Ripollès i el Pirineu en general tenen una orografia complicada, una història curulla d'experiències mineres tradicionals de tot tipus que evidencien la riquesa del seu subsòl. Activitats d'una viabilitat més que compromesa,

condicions de vida i, en un futur crític -veient els efectes del canvi climàtic galopant-, prioritari davant l'afectació del cycle de l'aigua a la meitat oriental del país (capçaleres del Ter), que comprometen la disponibilitat i puresa del fluid vital. Em sembla gairebé ridícul que, a

## Dèficit d'oferta turística al Ripollès

He llegit, al darrer exemplar d'El Ripollès, l'article de la Carme Brugarola. Haig de dir que m'ha agradat. Aparentment, sembla un article nostàlgic, a part del seu esperit analític de tipus social. Però també es pot dir que constitueix una radiografia d'un contingut, d'un món, que ha desaparegut. Encara que ella es refereix a la vila de Ripoll, el que diu, amb matisos, passa també a la resta de la nostra comarca. El que ens han venut com a "progrés" s'ha menjat completament el pòsit de milers d'anys, encunyat pels nostres avantpassats amb intel·ligència i molts esforços.

No diré pas que no ens hagi portat una vida millor i una prosperitat, en molts aspectes, mai vista. Això és evident. Però, tot plegat s'ha produït en molts pocs anys, i aquest fet, al meu modest entendre, ha creat molts desequilibris i trencadisses d'un ordre antic i ens ha encaixat en un futur de realitats i expectatives molt avançades en molts aspectes, però en altres, difícils d'assimilar en tant poc temps. M'explico:

Les poblacions que constitueixen aquesta comarca tenien personalitat pròpia. A les viles més grans (Ripoll, Ribes, Sant Joan i Camprodon) s'hi concentraven, generalment, la indústria, el comerç i els serveis. I a la resta, l'agricultura i la ramaderia. Cada una d'elles jugava el seu paper, amb les seves pròpies idiosincràsies. Per exemple, a la vall de Camprodon, la ramaderia es concentrava majoritàriament a Setcases, Vilallonga i Molló. La pagesia, a Vilallonga, Llanars, Sant Pau i Molló. I la indústria i els serveis, a Camprodon. Un ordre més o menys igual que a la resta de la comarca. En l'ensorrar-se aquests sectors



Miquel Perals i Descamps  
ENGINYER

econòmics, ha estat el turisme el sector hegemònic predominant. En certa manera, aquella personalitat pròpia de cada població s'ha diluït dins d'una de comuna. Avui en dia, totes elles viuen majoritàriament del turisme.

### Hem oblidat que aquesta comarca, majoritàriament, era agrícola i ramadera. On està l'inventari dels passos ramaders? I dels camins rals?

Aquest fet, del qual em referia, en certa manera, al principi d'aquest escrit, ha creat una certa desubicació per a la gent del país. En virtut del Decret Llei del 21 de juliol de 1959, en què entrà en vigor el Pla d'Estabilització, que salvà el país d'una fallida segura, s'inicià un progrés econòmic creixent i sostingut. Començà a proliferar la compra de vehicles (el Seat 600, el Citroen 2CV...), fenomen que possibilità el desplaçament massiu de la gent... De fet, el turisme deixava d'ésser de privilegiats i s'estenia a tothom. Penso que, de per sí, pot haver estat el fenomen sociològic més important del segle XX. Algú haurà de fer aquest estudi.

D'ençà dels anys 60 del segle passat, la davallada de les estructures econòmiques tradicionals han anat, paral·lelament, seguida de la seva substitució econòmica pel turisme, que s'ha mantingut creixent i sostingut. Enguany, afecta a tots els nuclis de població de la comarca.

Tret de les quatre poblacions més importants, que han creat més planificació i, en certa manera, més infraestructura (és un dir), els demés municipis encara encaixen greus dèficits. Tret de l'oferta gastronòmica, important, però que ja és un tòpic, hi ha molta més oferta que no s'ha tingut en compte. Hem oblidat que aquesta comarca, majoritàriament, era agrícola i ramadera. On està l'inventari dels passos ramaders? I dels camins rals, tan transfronterers com comuns? No podem oblidar que els transfronterers eren els passos mil·lenaris que unien les nostres comarques del sud amb les de nord i tan utilitzats per bandolers i contrabandistes. I l'inventari de les barraques dels pastors? I els camins de les mines, tant els de la vall de Ribes com els de la vall de Camprodon? I el de les colònies tèxtils, importantíssimes durant una bona part del segle XX?... Tot això, sense oblidar que, malgrat tot, Ripoll, la capital de la comarca, a part de l'imponent oferta del seu monestir, i altres monuments, té, al meu entendre, un important dèficit d'oferta gastronòmica i de pernociació, així com també Sant Joan de les Abadesses. Tot això, crec, es deu a una manca de planificació, a part d'una dificultat d'adaptació en el pas d'una economia tradicional basada en uns sectors, a una d'absolutament distinta. Amb el temps, penso, s'anirà veient.



Roser Conesa  
POLITÒLOGA

2016: Àustria, el país va estar a punt de caure en mans de Norbert Hofer, líder de la ultradreta. L'ecologista Alexander Van der Bellen va guanyar les eleccions presidencials amb un avantatge de només el 0,6% dels vots. Regne Unit, el Brexit guanya amb un 52% dels vots, el país inicia un procés de sortida de la Unió Europea i del mercat únic europeu. Estats Units, victòria del magnat Donald Trump, guanya l'antítesi de l'esperit del Yes We Can.

2017: Països Baixos, Geert Wilders líder de la ultradreta i dirigent del Partit de la Llibertat, aspira a guanyar les eleccions legislatives. Una de les principals promeses en el cas de guanyar el poder és celebrar un referèndum Netxit sobre la permanència del país en la UE. França, la segona economia de la UE celebrarà eleccions a la primavera, Marine Le Pen ha aconseguit captar gran part del desencís amb el sistema i tot apunta que el seu Front Nacional serà una de les formacions més votades. Croàcia, Hongria, Lituània, Romania i la República Txeca, tots celebraran eleccions i existeix una alta probabilitat que es produeixi igualment un gran avenç dels partits euroescèptics i populistes.

Zygmunt Bauman va crear el terme modernitat líquida. Defineix el moment històric actual com un període on s'han esvaït les institucions sòlides que consolidaven la nostra realitat, donant pas a una realitat marcada per la precarietat. Tot és canviant i inestable, els esdeveniments es produeixen de forma ràpida i constant, produint la cultura del desarrencament, de la discontinuïtat, de l'oblit i de l'individualisme. En aquesta nova realitat plena de nous reptes, una gran part de la població no només creu que els líders polítics són corruptes o ineptes, sinó que són incapaces de canviar la nostra realitat. Estem en un moment on el poder s'ha globalitzat però les polítiques segueixen sent locals, i la gent desconfia del sistema democràtic perquè no compleix les seves promeses ni dona solucions reals. Trump no és res més que la conseqüència del col·lapse de la confiança, la crisi de la democràcia. És el mirall

## Política líquida

de la crisi contemporània que vivim avui en dia, una crisi de les institucions democràtiques.

El ciutadà busca revelar-se al sistema, intentant trobar desesperadament una solució als seus problemes, busca un líder que no formi part de l'establishment polític convencional i que en el seu discurs apareguin noves fórmules trencadores que no repeteixin els mateixos i vells discursos que ja ningú es creu. Tot atiant les pors davant d'un futur líquid, incert i canviant, aquests nous líders s'obren pas. L'electorat britànic en refusar la permanència a la UE i l'electorat americà en donar les claus de la casa Blanca a Trump, fan un crit de ràbia i impotència contra el sistema i les seves institucions.

Ens podríem preguntar si el multimilionari Trump serà el gran líder salvador que espera la gent, "Make America Great Again", ens diu. No formen part del mateix i vell sistema l'empresari Trump i el seu equip? Un dels seus ideòlegs, Peter Thiel, negacionista del canvi climàtic, membre del consell directiu i soci de Facebook, amo de PayPal entre moltes d'altres grans empreses, va afirmar fa poc que la democràcia i la llibertat són incompatibles. Trump i els seus ideòlegs creuen amb coses com una desregularització absoluta de l'economia, que les empreses han de dirigir el món, en l'abolició dels serveis socials o la supressió de tots els tractats comercials. Tot el futur equip de govern de Trump són gent molt pròxima a empreses com Goldman Sach o Exxon Moblie. Rere aquesta futura administració es troba un dels lobbies històrics més poderosos dels EEUU, el Cato Institute seguidors de Milton Friedman, un dels Think Tank d'ideologia neoliberal més important del país. Els straussians neoconservadors de l'administració Bush eren mers liberals aficionats al costat d'aquests. Que tremoli el món i la classe mitjana que l'ha votat. On ens està portant la societat líquida? Possiblement totes les polítiques que es portin a terme per Trumps, Le Pens, Van der Bellens o Wilders no faran més que adoptar mesures que serveixin per enriquir els rics i empobrir els pobres. Bauman deia "la cultura de la modernitat líquida ja no té un populatxo per il·lustrar i ennoblir, sinó clients que seduir".

# Fred, vent i neu protagonitzen la setmana meteorològica al Ripollès

La baixada de les temperatures ha estat l'element protagonista d'una onada de fred siberià que també s'ha sentit al Ripollès

Durant el cap de setmana, la neu i el fort vent van ser els elements més destacats d'aquest capítol meteorològic

RIPOLLÈS Joan Sarria

Neu, fred i vent han protagonitzat les previsions meteorològiques a la comarca des del cap de setmana i fins a aquests dies. Una meteorologia que ja va ser prendre una especial rellevància al Ripollès el dissabte i diumenge, amb el fort vent i la neu que va caure, tot i que amb gruixos de poca consideració, a la majoria de poblacions. Després de la neu, el vent va acompanyar el fred intens que es va viure a principis de setmana com a conseqüència de la massa d'aire siberiana (continental) que va irrompre en territori ripollès. La baixada de temperatures va ser important, combinada amb les ratxes superiors als 100 quilòmetres per hora en alguns punts van fer augmentar la sensació de fred fins a registres de més de 40 graus negatius, tot i que els termòmetres en realitat es trobaven entre els 10 i els 15 sota zero (en punts com Molló, amb una mínima de -9,7 el dimarts; o a les estacions d'esquí, arribant als -16°C).

Precisament, el fort vent i l'onada de fred siberià va obligar a tancar les estacions de Vallter 2000 i Vall de Núria el cap de setmana i fins dimarts. En canvi, des de dimecres, ja s'hi podia accedir (amb

cadena, per arribar a l'estació ripollès), trobant unes condicions de neu excel·lents. Segons dades del Servei Meteorològic de Catalunya i de les mateixes estacions, van caure gruixos de neu el cap de setmana d'entre 45 i 70 centímetres. A mitjans de setmana, el fred siberià també va portar glaçades negres al Ripollès, és a dir, amb temperatures negatives però sense humitat.



El rescat es va fer a peu

## RESCAT D'UNA FAMÍLIA

Els efectes del mal temps, però, no han provocat gaires sortides dels Bombers de la Generalitat al Ripollès. La més important va ser el rescat de dilluns al matí d'una



La neu, amb gruixos de poca consideració, es va deixar sentir a la majoria de poblacions del Ripollès

família de Lliçà de Vall (els pares i dos menors) que van quedar embarrancats amb el seu vehicle a la pista forestal que connecta Setcases amb Espinavell. El fet que els llums del cotxe estiguessin encesos va facilitar les tasques per trobar a les quatre persones. La localització es va haver de fer a peu, degut als gruixos de neu acumulats a la zona.

## Obligatorietat de portar cadenes en part de la collada de Toses

RIPOLLÈS J.S.

Tot i l'onada de fred i les condicions meteorològiques adverses, la circulació viària pel Ripollès s'ha pogut fer amb quasi total normalitat. Només han calgut cadenes a la collada de Toses des de Planoles. També va ser necessari l'ús de cadenes a la C-38 entre Molló i Coll d'Ares, durant el matí de diumenge, així com a la carretera entre Vilallonga de Ter i Setcases, també diumenge al matí. Amb tot, les màquines llavaneus van fer la seva feina durant aquestes jornades que van

nevar, especialment el cap de setmana i, a més, el fet que els gruixos no fossin gaires consi-

derables, va comportar que la circulació no presentés complicacions durant aquests dies.



Una de les màquines llavaneus que va mantenir netes les carreteres

## Les escoles han pogut fer classe amb normalitat

RIPOLLÈS J.S.

L'onada de fred pràcticament no ha tingut incidència en l'àmbit educatiu a la comarca. Només a Planoles, aquest dilluns, es van suspendre les classes de l'Escola Núria Morer i Pi, segons van confirmar des del Consell Comarcal del Ripollès. A més, el servei de transport escolar s'ha pogut mantenir

amb tota normalitat, ja que les carreteres presentaven un bon aspecte. Els més menuts sí que han pogut gaudir aquests dies amb la neu que ha caigut en molts dels punts de la comarca. Les principals afectacions en l'àmbit educatiu per culpa del fred es van produir a la Cerdanya, amb uns 1.500 alumnes que no van poder assistir a classe per culpa del mal temps.



Aspecte d'un dels parcs infantils de Ribes de Freser

# La reindustrialització del Ripollès implica l'aprofitament dels recursos hidràulics

Un estudi de tres ripollesos així ho certifica, ja que asseguren que cal donar beneficis a les empreses perquè escullin la comarca

També proposen, seguint el model de Nova York, que la comarca percepés ingressos per l'aprofitament de l'aigua

RIPOLLÈS Judith Espert

Què porta a un historiador, a un metge i a un tècnic en energia a estudiar com podria ser la reindustrialització al Ripollès? L'observació de l'estat real de la comarca. Jeroni Marín, Eudald Maideu i Joan Díaz, tres ripollesos, fa més d'un any que treballen en un estudi sobre què podrien oferir des dels 19 municipis per tal d'incentivar l'establiment de noves empreses al nostre territori i és que defensen que Ripoll i la comarca en extensió havien estat una autèntica potència a partir del segle XV fins a finals del segle XX, gràcies a la força de l'aigua i a l'energia que se n'obtenia. És fàcil comprovar que la davallada demogràfica del Ripollès s'inicia en el moment en què la indústria tèxtil pateix un retrocés «sense aturador», explica Marín.

I és que són ben conscients que no es pot competir amb els avantatges que ofereix la possibilitat d'establir una empresa a les zones més industrials del país, situades al voltant de la capital, i que tenen les vies de comunicació i distribució més

*Creuen que l'aprofitament de les estructures hidràuliques podria suposar oferir l'energia a un preu competitiu*

competitives. Així doncs, què cal fer per què les empreses i els industrials s'interessin per la comarca? Oferir-los un plus, un valor afegit que faci oblidar els inconvenients de la distància, asseguren. Caldria, doncs, oferir-los un incentiu que sumés sinergies per seduir a aquestes noves indústries. Per coneixements i interès, els tres ripollesos s'han centrat en l'aprofitament dels espais



Els impulsors d'aquest projecte: Joan Díaz, Eudald Maideu i Jeroni Marín

industrials ja existents i com reinventar-los. No s'ha fet cap inventari sobre el patrimoni industrial de la comarca, diuen, i caldria fer-lo des d'una perspectiva interdisciplinària per poder conèixer els espais favorables a encabir-hi, de nou, activitat. Però l'estudi se centra, sobretot, en el patrimoni hidràulic del Ripollès després de corroborar que l'energia, any a any, s'encareix i l'obligatorietat dels productors de vendre-la. La voluntat, doncs, d'aquest estudi és aprofitar l'energia hidràulica produïda per les turbines ja existents i oferir-la a un preu més baix a les possibles noves indústries. Un fet que es considera que podria ser un reclam per atraure nova activitat econòmica a la zona. Maideu ho defineix de la següent manera: «Ara mateix, s'estan llançant milions de quilovats riu avall perquè el benefici no se l'endú la comarca, sinó les grans empreses». I és que, actualment, l'energia que es pro-

dueix al Ripollès es ven a les grans companyies elèctriques espanyoles, les quals s'encarreguen de distribuir-la arreu. Això sí, el cost que els suposa comprar-la, s'incrementa amb un percentatge elevat en el preu de venda: «Marxen a un preu i retornen pel triple», explica Joan Díaz.

És aquí on es produeix l'incentiu i el valor afegit que podria fer atractiu el territori per a la indústria: oferir l'energia a un preu més reduït respecte a les zones més industrialitzades. Amb una diferència respecte, potser, el que s'havia fet altres anys amb la indústria, amb un auge importantíssim: «Respectar sempre el cabal del riu; el riu mana», puntualitza Díaz i afegeix Maideu que «el riu no el pots assecar».

La Sèquia Molinar podria ser un bon exemple d'aquells canals que donaven energia a les antigues colònies i que actualment es troben en desús. Defensen que no sols es tracta d'una sèquia que pro-

veïa d'energia elèctrica tant a Ripoll com a Campdevàrol, sinó que els seus interessos van més enllà, ja que té «al-

Proposen que, seguint el model de Nova York, el Ripollès pogués rebre una compensació econòmica per l'aigua que proveeix a bona part del territori català

tres funcions que ara han quedat anorreades», diu el doctor Maideu. La Sèquia donava energia a vuit indústries en el passat i els tres ripollesos defensen que, ara, seria una

bona opció reactivar-la per donar una nova possibilitat industrial a la comarca.

També posen sobre la taula la possibilitat de percebre ingressos de l'aigua del Ter i del Freser. En aquest sentit, es proposaria seguir el model de Nova York, ciutat que paga als municipis veïns, productors d'aquest bé natural, per la seva utilització. I és que els tres ripollesos creuen que si consorcis com el d'Aigües Ter i Llobregat en treuen un rendiment econòmic, «el Ripollès hauria de rebre una compensació per l'aigua que fan servir a la zona metropolitana».

Un estudi que consideren que podria ser positiu per a la comarca i que asseguren que seria bo que les autoritats hi fixessin la mirada, per tal de poder fer alguna cosa al respecte. I és que les lleis i les normatives sobrepassen l'àmbit comarcal, però «si volem fer-hi alguna cosa al respecte, cal que unim forces», conclouen.

# Es crea una comissió de treball per solucionar les vibracions de la nova nau de Comforsa

CAMPDEVÀNOL Judith Espert

L'ajuntament de Campdevànol ha impulsat la creació d'una comissió de treball per tal de conciliar l'activitat de la nova factoria de Comforsa al municipi amb la vida diària dels ciutadans. Tot plegat com a resultat de la denúncia dels veïns afectats per la presència de vibracions acusades que, segons sembla, els impedeixen el desenvolupament de la seva quotidianitat amb normalitat. La Direcció General de Qualitat Ambiental, adscrita al departament de Territori i Sostenibilitat, ha emès un estudi d'emissions, a petició de la corporació municipal, que evidencia que aquests nivells estan per sobre el marc legal establert per la normativa vigent. L'informe, no obstant això, dista dels resultats obtinguts en els elaborats per l'ajuntament i la mateixa empresa: «Els nivells de pressió i vi-



Un informe certifica que el nivell d'emissió de vibracions està per sobre del marc legal establert

bració no sempre són iguals en funció de l'activitat que es porta a terme», diu el batlle.

Per tal de cercar una solució a aquesta problemàtica, doncs, s'ha creat la comissió, amb el vistiplau del departament de Territori i Sostenibilitat, i integrada per la Direcció General de Polítiques Ambientals, l'ajuntament, el comitè i la direcció de l'empresa i pels veïns. Una comissió que té com a missió coordinar les parts per facilitar l'adopció de mesures per part de l'empresa al respecte. Manso agraeix la bona predisposició de totes les parts per conciliar la situació. Ara bé, reconeix

que tant els veïns com l'empresa es posicionen a favor dels seus interessos particulars. Un fet que no hauria de comportar, segons el batlle, que no es pugui arribar a acords per solucionar una situació que està fora de la llei. En aquest sentit, Joan Manso assegura que «ens trobem

davant d'un creixement vital per a l'empresa (Campdevànol creu que Comforsa ha de créixer i projectar-se a futur), però això no pot anar en contra als drets legítims dels veïns». Unes paraules que el batlle vol deixar clar que no es poden entendre com una «amença» als llocs de treball perquè «al segle XXI, Comforsa ha de poder garantir el seu desenvolupament econòmic amb ple respecte a les polítiques ambientals».

Ara doncs, s'assegura que cal treballar per al compliment dels drets dels veïns, sempre tenint present que l'establiment d'una nova seu de Comforsa es considera com una bona injecció econòmica ple municipi. Manso insisteix en el fet que ha traslladat el ple suport «als llocs de treball; som els primers interessants en aquest desenvolupament», però ara hem de defensar «els drets legítims» dels veïns.

que tant els veïns com l'empresa es posicionen a favor dels seus interessos particulars. Un fet que no hauria de comportar, segons el batlle, que no es pugui arribar a acords per solucionar una situació que està fora de la llei. En aquest sentit, Joan Manso assegura que «ens trobem

# Es declara deserta l'adjudicació del servei de residus i s'obre la porta al retorn de Camprodon

RIPOLL Judith Espert

El Consell Comarcal ha declarat deserta l'adjudicació del servei de recollida i transport de residus municipals. Ho ha fet després que l'informe valoratiu encarregat estableix que totes les pliques presentades incorporen errors de diversa consideració. Un fet que, segons el president Joan Manso, ha comportat la decisió per tenir la màxima seguretat jurídica al respecte. A partir d'aquí, dos possibles desenllaços: o bé que les empreses, que ja han estat informades, no impugnin la decisió i es produeixi un nou concurs o que ho impugnin i s'obri un procés més llarg. Es podria haver optat per una opció «més arriscada»: adjudicar el servei, però es considera que «per respecte a la comarca i al mateix projecte», que està valorat en gairebé 6 milions d'euros, s'ha optat per



Joan Manso i Jordi Batchelli estan 'oberts a parlar de tot'

«acatar l'informe tècnic». En cas que es reiniciï el procés de licitació, podria suposar que les converses amb Camprodon es tornin a endegar per tal que

s'incorporés a la proposta comarcal. De fet, Manso va assegurar que tenien 'els braços oberts' mentre que el conseller i primer tinent d'alcalde Cam-

prodoní, Jordi Batchelli, va assegurar que 'ells també els tenien'. En aquest sentit, Batchelli exposa que «des del primer moment, hem estat disposat a parlar de tot». Ara bé, tot dependrà de com s'estructurés el nou concurs de residus: «Es veurà segons el sistema que facin del repartiment de costos. A partir d'aquí podem parlar del que sigui», recalca tot i que «si tot segueix igual, lògicament no hi serem». El president del Consell va assegurar que «estem oberts» a reprendre les converses perquè «creiem en el projecte comarcal» i perquè «pensem que Camprodon pot trobar resposta a les seves necessitats a casa nostra». Per tant, des de la presidència es considera com una «bona oportunitat» per reprendre negociacions. Una decisió, la de deixar deserta l'adjudicació, que va suscitar les crítiques el grup republicà al

Consell i és que van lamentar que ja s'hagués donat per fet, ara fa uns mesos, la licitació, i que ara el Consell hagi de fer marxa enrere. Esquerra va demanar prudència a l'hora de fer el que van qualificar de 'grans anuncis'. El portaveu republicà, Roger Bosch, explica que «ara no tenim ni una cosa ni l'altra». A més, va lamentar que fa anys que el nou concurs està sobre la taula i «ara tornem a estar a l'espera i pot ser que el 2017 encara no el tinguem resolt». Una afirmació que Manso va rebatre dient que «es va anunciar perquè era una bona notícia».

El nou contracte de recollida de residus es va treure a licitació el setembre passat amb l'objectiu de prestar el servei a tots els municipis de la comarca menys a Camprodon, que va optar per recuperar aquesta competència delegada al Consell Comarcal des del 1998.

# Ja es pot llegir en català 'Man on Mountain' de John Langdon-Davies

El va escriure en anglès a Ripoll el 1922 i ara, el Centre d'Estudis Comarcals n'ha editat per primer cop una edició en català

En la presentació hi va ser present un dels fills de Langdon-Davies, Nicolas, que va agrair el reconeixement a la figura del seu pare

RIPOLL | Joan Sarria

*Man on mountain* (home a la muntanya), del prolífer escriptor John Langdon-Davies escrita en anglès a Ripoll el 1922, ja es pot llegir en català. Es tracta d'una edició especial que ha fet el Centre d'Estudis Comarcals del Ripollès en col·laboració amb Jordi Casanova. Núria Camps, del Centre d'Estudis Comarcals del Ripollès, va explicar que el projecte sorgeix fa un any a la Universitat de Vic, on es va fer una conferència sobre la literatura anglosaxona a la Costa Brava i es va citar la figura de John Langdon-Davies. Camps va incidir que «**com a ripollesa, em va sorprendre que existís aquesta edició de John Langdon-Davies en anglès, però que jo no la coneguéssim i no fos d'abast general. Per tant, vaig pensar que se-**



Els responsables de l'edició en català de *Man on Mountain*

ria una bona idea fer aquesta edició en català». Per la seva banda, un dels editors del llibre, Jordi Casanova, va apuntar que «**a vegades hi ha petites joies amagades que un troba i que vol compartir amb la gent**».

I, precisament, segons Casanova això és el que ha passat amb aquest *Man on Mountain*, «**un llibre sobre poesia de muntanya, sobre el Pirineu, escrit en anglès, per una persona nascuda a Sud-africa i escrit a**

**Ripoll**». John Langdon-Davies va néixer a Sud-Àfrica el 1897. Escriptor, periodista i corresponent de guerra, es va instal·lar el 1921 a Ripoll on va acabar escrivint *Man on mountain*, que ara ha estat traduïda al català

per primera vegada pel prestigiós Josep Maria Jaumà, un dels principals traductors de Shakespeare a la nostra llengua. Jaumà diu que, per sobre de la traducció, s'ha de destacar la figura de Langdon-Davies, de qui va explicar que «**va ser una persona estupenda, un gran personatge en molts sentits, un gran periodista, un cronista de guerra excepcional i un poeta com va demostrar amb aquest *Man on mountain***». Entre els convidats hi havia el fill de Langdon-Davies, Nicolas, que va mostrar el seu agraïment pel reconeixement que s'ha fet a la figura del seu pare amb aquesta traducció. Es dona la circumstància que l'obra va ser impresa als anys 20 per Tipografia Ripollesa de Daniel Maideu, i ara ha estat impresa per Impremta Maideu, a càrrec dels seus descendents.

## L'Escola Vedruna de Ripoll explica per què s'ha de donar sang

Ho van fer aprofitant la donació de sang que es va fer aquest dissabte a Ripoll dins de la marató feta arreu de Catalunya

Ripoll va aportar 212 donacions a la marató catalana gràcies, també, a la implicació de Creu Roja

RIPOLL | J.S.

La Sala Eudald Graells de Ripoll va acollir una nova donació de sang. Aquesta vegada, però, amb dos trets ben diferenciats. D'una banda, es va emmarcar en la marató prevista arreu de Catalunya i, sobretot, per la implicació dels alumnes de l'Escola Vedruna, gràcies al servei comunitari no obligatori del centre.

Des d'un *lipdub* fins a un extens pica-porta van ser les activitats per tal de fomentar les donacions. Una de les alumnes del centre, la Fàtima, explicava que «**hem anat a repartir tríptics pel carrer per explicar qui podia donar sang i també els**

**hem donat als nens de l'escola per demanar-los als seus pares que donessin sang**». Des del centre, Montsina Llimós, subdirectora de l'Escola Vedruna de Ripoll, afegia que «**hem fet algunes hores dins de la matèria de català, ja que és molt fàcil d'encabir-ho. Hem fet una campanya publicitària i han rebut formació a càrrec de Cristina Valverde, del Banc de Sang i Teixits de Girona**». Llimós continuava explicant que «**hem fet buidatge d'informació, canalitzar-la, extreure la part més important i després hem fet una presentació en la qual hem combinat tots aquests ensenyaments amb les noves tecnologies. S'han triat**

**deu persones molt properes a qui han explicat que donar sang és molt important**».

### SATISFACCIÓ GENERAL

L'Associació de Donants de Sang valorava de manera molt positiva la implicació del jovent amb campanyes com aquesta de l'escola Vedruna de Ripoll. Jordi Fornos, el delegat dels Donants de Sang a Ripoll, deia que «**creiem que és una cosa que s'hauria de fer sempre. Cada vegada solen venir donants nous i crec que són importants les campanyes com aquesta per incentivar la donació entre els més joves**».

La població de Ripoll va aportar unes 212 donacions a la marató de Donants de Sang de Catalu-



Un dels moments de la donació de dissabte

nya gràcies a la implicació, també, de Creu Roja. Una vegada més, es va demostrar que la població ripollesa

i la comarca en general és una de les més solidàries a l'hora de mobilitzar-se amb les donacions de sang.

# Ripoll reclama poder disposar del romanent anual per a polítiques socials o inversió

RIPOLL | Judith Espert

Ripoll s'ha sumat a la crida per part de l'Associació de Municipis de Catalunya, la qual demanarà al ministre d'Hisenda i Funció Pública, Cristóbal Montoro, que l'estalvi generat pels ajuntaments catalans durant el 2016 pugui destinar-se a fer polítiques d'ocupació, polítiques socials i a inversió pública. Des de la corporació municipal consideren que ha de ser l'ens local qui decideixi a què es destinen els diners que disposa: «**Si ens espavilem amb els nostres recursos, hem de decidir nosaltres quines són les prioritats**», diu el Cap de l'Àrea de Serveis Econòmics i Administració General, Josep Maria Creixans.

Actualment i com a conseqüèn-

cia que moltes corporacions municipals es troben immerses en un pla d'ajust, els ajuntaments no poden disposar del romanent de tresoreria positiu per a fer actuacions o polítiques socials. Una línia per fer front als pagaments a proveïdors i l'endeutament, ja que el nivell de deute que registraven era molt elevat. En el cas ripollès, es troba en el 120% d'endeutament, un percentatge que s'ha reduït fins a la meitat (el límit legal actual és el 75%). Tot i haver disminuït la xifra considerablement i estar per sota del límit, el consistori encara es troba immers en el pla d'ajust, fet que comporta, entre altres, que «**el romanent o benefici que ens pot quedar un any per l'altre estigui retingut**» i ha d'anar destinat, per imperatiu

legal, a eixugar el deute de l'ens. Una situació que des de la corporació municipal ni entenen ni comparteixen perquè exposen que l'ajuntament es troba per sota del nivell màxim d'endeutament que marca la normativa. Per tant, reivindiquen que s'hauria de poder disposar de l'estalvi que es genera en l'anualitat gràcies «**a un control acurat dels comptes**», diu Creixans. El regidor lamenta, doncs, que «**no podem fer el que vulguem, sinó el que ens diu l'estat espanyol que hem de fer**». Però, realment, aquesta petició com es traduiria a la capital de comarca? L'any 2015, a tall d'exemple, hi va haver un romanent de tresoreria de més de 200.000 euros, dels quals no es va poder disposar. Uns diners que, segons Creixans, «**a Ripoll podrien servir per fer polítiques socials, en comptes de destinar-los a eixugar deute, que ja el tenim controlat**».

Pel que fa al 2016, actualment l'estat espanyol reté a l'ajunta-



Josep Maria Creixans, Cap d'Àrea de Serveis Econòmics

ment de Ripoll més de 500.000 euros, el que suposa al voltant d'un 5% del pressupost municipal. Un increment del roma-

ment de tresoreria positiu que Creixans indica que podria servir tant per polítiques socials com per «**inversió**».

## 2017: Any de reptes per a Pardines



PARDINES | Redacció

Inici d'any i també de reptes per a Pardines. Enguany, la població, gràcies al PUOSC 2017, durà a terme dues obres importants. Per una banda, l'adequació i millora del camí que condueix a Cal Nofre, l'única masia aïllada que el seu accés no està adequat. A més, també s'adequaran els primers quilòmetres del camí que condueix al veïnat de l'Ori. La segona de les actuacions es tractarà del condicionament de l'actual magatzem municipal, el Purgatori. Actualment, aquest espai està molt degradat i resulta complicat treballar-hi i tenir un cert ordre a l'hora de desar-hi el material. Per tant, l'objectiu principal amb aquesta darrera actuació és fer d'aquest espai, on l'agutzil pugui desenvolupar les seves tasques sense problemes. Una altra de les actuacions que es duran a terme a meitats/finals de 2017 es tracta de l'adequació d'una nova zona

de recollida de residus, donat que s'ha hagut de fer un canvi en la recollida de certs residus per tal de reduir costos en un futur. La idea és traslladar la nova zona de recollida de residus a l'entrada del poble, allunyat dels habitatges per tal d'evitar possibles queixes per olors, entre altres. Amb aquest moviment, també s'aconseguirà guanyar un parell o tres places d'aparcament, ja que l'actual zona de recollida de residus està ubicada a l'aparcament del Camp del Padró. En aquest sentit, i com a resultat de la preocupació de l'actual equip de govern, s'intentarà aconseguir entre 5 i 6 places d'aparcament més, també de la zona del camp del Padró. En Benestar Social, l'objectiu principal és reactivar els tallers de memòria per a la gent gran que s'havien dut a terme el 2015 a través de PADES amb la col·laboració del Consorci de Benestar Social i Família del Ripollès.

## ERC i CiU reclamen la rebaixa dels valors cadastrals de Sant Joan

SANT JOAN DE LES ABADESSES | J.E.

Els grups a l'oposició de l'ajuntament de Sant Joan de les Abadesses fan front comú per tal de sol·licitar una rebaixa dels valors cadastrals del municipi per l'any vinent. Esquerra Republicana de Catalunya i Convergència i Unió han registrat una moció per tal que el plenari es compromet, de manera unànime, que l'ajuntament santjoaní demani l'actualització d'aquest valor dels immobles urbans del municipi, davant la possibilitat que el Ministeri d'Hisenda de l'estat espanyol determini nous coeficients d'actualització cadastral que comportin una rebaixa d'aquests. Una disminució que, segons ambdós grups, podria comportar una disminució de l'Impost de Béns Immobles per al 2018.

En la mateixa moció també es preveu demanar la justificació pertinent que va portar a l'equip de govern a no peticionar una re-



Els representants d'ambdós partits: Sergi Albrich i Concepció Formatger

baixa dels valors cadastrals municipals per enguany. Segons republicans i convergents, d'haver-se produït aquesta petició, hauria suposat una rebaixa del 8% dels mateixos respecte a l'any anterior i, per tant, «**una oportunitat per reduir l'IBI per aquest any**», ex-

pliquen Sergi Albrich i Concepció Formatger, representants dels dos partits. L'ajuntament de Sant Joan de les Abadesses va aprovar, amb els vots favorables de l'equip de govern, l'increment d'aquest impost per aquesta anualitat.

# Ramon Vila: «Volem recuperar les peces que hi ha al Museu Episcopal de Vic»

■ Durant els 1.150 anys d'història, el monestir sempre ha estat obert al culte

*El Museu del Monestir de Sant Joan de Les Abadesses ha fet 40 anys. El seu fons és considerat dels més importants de la comarca i la seva Junta continua reclamant unes peces que mai han tornat de Vic*

ST. JOAN DE LES ABADESSES | F. Rubió

• **Un patrimoni amb molta història...**

El Comte Guifré va crear dos monestirs, el de Ripoll i el de Sant Joan de les Abadesses. A Ripoll hi va posar el seu fill com a abat i la seva filla Emma, com a abadessa a Sant Joan.

• **Quins són els orígens?**

Són del segle IX, però l'estructura d'aquella època no existeix. I va ser l'any 1150 quan es consagra aquesta església que forma part del monestir dels agustinians, que no té res a veure amb les monges benedictines. Una de les característiques que el distingeixen és que al llarg de tota la seva història sempre ha estat obert al culte, situació que ha passat amb molt pocs monestirs de Catalunya.

• **El Monestir ha sempre estat referent tot i les diferents etapes arquitectòniques...**

Sembla que el monestir estava projectat d'una manera que mai es va acabar. Hi havia d'haver dues torres, un deambulatori i a sobre el cimbori que mai es van fer del tot i no hi ha documentació que ho demostrï.

• **De l'època romànica, què en destaca?**

El monestir com a tal i, després, l'escena del Davallament que, tot i que pot tenir alguna influència gòtica, encara es considera romànic. L'autor del qual també és una incògnita. Es parla d'un tal Ripoll, que no se sap si va ser el qui el va pagar o l'autor.

• **I arriba l'època gòtica...**

Va ser l'any 1427 quan hi ha el terratrèmol de Sant Joan i, segons sembla, va ser quan es va esfondrar el cimbori. Però també



Ramon Vila, membre de la Junta del Monestir de Sant Joan de les Abadesses

“

*El Museu del Monestir s'autofinança i no depèn d'ajuts ni de les administracions*

”

ens sorprèn que si es va perdre el cimbori, no es malmessin les escultures que ja hi havia, com és el Davallament, la tomba del beat Miró i altres element gòtics que tampoc els va passar res... És una mica confús. D'aquesta època, actualment, en destaca el claustre dissenyat amb aquest estil.

• **Però el gòtic va deixar empremta a Sant Joan?**

Un dels elements més importants va ser el taller d'escultura gòtica amb pedra d'alabastre que es va crear aquí. Com a elements significatius, hi ha el retaule de Sant Pol, Santa Maria la Blanca i Sant Agustí.

• **El barroc també ha deixat exponents prou significatius al Monestir...**

Amb tot el procés posterior a la veneració del Santíssim Misteri, quan es localitzen les sagrades formes incorruptes, el segle XVII el barroc s'adapta a la història del moment i es crea la gran cúpula després d'enderrocar la part posterior de l'absis. El cambril del Santíssim Misteri és una obra de gran interès. Actualment, la capella dels Dolors és un lloc on es poden veure les cúpules originals i les restaurades, que són d'un gran atractiu històric i artístic. La imatge de la Dolorosa i algunes imatges d'alabastre que es van anar incorporant més recentment, són d'en Viladomat.

• **I quan arriba la restauració definitiva?**

Es comença el 1911 amb el projecte de Puig i Cadafalch. Va tenir un gran suport popular. Va tenir una gran receptivitat en el bisbe Torras i Bages. Entre altres accions, va suposar suprimir els dobles sostres i treure moltes pintures de retaules, que es van guardar per recuperar la vista l'estructura del Monestir. Després es va aturar, a l'any 1920, i es va reprendre amb l'arquitecta Duran i Reynals, l'any 1949.

• **Visitar el Monestir significa visitar el Museu...**

I tant, ara ha complert 40 anys. Els seus inicis es daten de l'any 1976, quan un col·lectiu de joves, entre els quals hi era jo, juntament amb altres, varen proposar de fer en un annex de la sagristia un local amb una exposició d'elements d'interès. Actualment té un contingut d'exponents eclesíasts i litúrgics molt importants.

• **Però encara en tindria més si es poguessin recuperar algunes peces dipositades al Museu Episcopal de Vic...**

Amb motiu de l'Exposició Internacional de Barcelona de 1888, es demanen unes peces molt importants per tal que la parròquia de Sant Joan les cedís. Van anar a la mostra però mai més han tornat. Han quedat dipositades al Museu Episcopal de Vic i no s'ha aconseguit que tornin. La història és molt llarga, s'han fet moltes gestions i encara nosaltres estem insistint per recuperar-les perquè pertanyen a la parròquia

• **Quines són?**

Les tenim catalogades. Són dinou peces entre les quals en destaquen uns frontals d'altar, un del segle XII de teixit islàmic, conegut com el pal·li de les bruixes, i els gòtics de l'Epifania, l'Anunciació o un drap de faristol de Sant Joan evangelista, una creu d'orfebreria de plata daurada de gran valor i altres elements de gran importància per a nosaltres.

• **No tornaran?**

No quedarà per nosaltres però, el Bisbat de Vic ha de complir l'acord signat per la seva devolució. Fa deu anys que ens diuen que tornaran i encara esperem.

• **I el Museu continua...**

Estem contents perquè ens autofinancem, sense ajuts ni de l'església ni de les institucions.

# Eudald Maideu: «Com a pediatra, he visitat a tres generacions de ripollesos»

■ El prestigiós metge de Ripoll deixa l'activitat mèdica després de 55 anys d'exercici

*El pediatre es mostra satisfet per la seva trajectòria, de la qual en destaca el primer tractat sobre sexologia i la seva participació en diferents publicacions i projectes mèdics d'àmbit internacional*

RIPOLL | Francesc Rubió

• *El doctor Maideu diu que plega...*

Ha estat una decisió pensada perquè arran d'una lesió al braç que m'ha comportat haver de passar per dues intervencions quirúrgiques, he estat molt temps sense poder visitar. Penso que amb la meua edat, ara tinc vuitanta-dos anys, puc donar més rendiment en altres activitats.

• *55 anys de carrera! D'on sorgeix la seva vocació?*

A partir del meu pare, que també era metge. Jo de ben petit ja l'acompanyava amb un carro quan anava a passar vistes, aquí, a Vallfogona i a diferents cases de pagès de la comarca. De la família també tenia un oncle que era digestòleg a Barcelona i un altre farmacèutic.

• *S'especialitza com a pediatre...*

Ja em vaig especialitzar quan estudiava la carrera. Va ser al cinquè curs quan estava a l'Hospital Clínic que compartia la formació universitària amb la Universitat de Barcelona. Jo llavors estava com a alumne intern en aquest centre. Vaig acabar la carrera l'any 1959, primer ho vaig fer com a intern de medicina general i després ja vaig passar a pediatria.

• *Ho va fer per algun motiu en especial?*

En aquells anys era molt alarmant el tema de la polio i no hi havia vacunes específiques. Pensi que una de les paràlisis més greus que provocava la malaltia era la de la respiració i s'havia de sotmetre als nens al



El Doctor Eudald Maideu a la seva consulta de Ripoll

“

*Continuaré treballant com a activista per a Ripoll i per a la comarca*

”

tractament de l'anomenat pulmó d'acer que era una respiració externa. En aquella època també fallava l'electricitat i per mantenir la ventilació del pacient havíem de manjar el pulmó manualment. Això va passar fins que al cap d'uns anys es va descobrir la vacuna.

• *I quan s'instal·la a Ripoll?*

Després de la carrera em vaig titular com a puericultor, amb una especialització d'un any. La pediatria la vaig acabar l'any 1962 i vaig instal·lar-me a Ripoll, on havia de fer la comarca del Ripollès i la Cerdanya com a interí. La plaça no la vaig obtenir fins al cap de deu anys després, quan es van convocar les oposicions a Madrid, al carrer Ferraz, on ara té la seu el PSOE.

• *Vostè va afrontar una temà-*

*tica que quan la va iniciar era tabú, la sexologia.*

Sí, vaig fer una tesi innovadora que en aquells temps va suposar una revolució. He estat President de la Societat Catalana i Espanyola de Sexologia i membre fundador de la World Association for Sexology, creada a Roma.

• *I perquè sexologia?*

Va ser l'any 1973, quan a un ministre de Franco va dictar que tots els instituts havien de tenir serveis mèdics propis. Llavors jo vaig anar a Santander a fer el curs, que també suposava haver de fer metge d'empresa. I allà al Roig, a la colònia de Santa Maria es va crear el primer Centro Experimental de Medicina Laboral, el primer que es va fer a Espanya. I això suposava haver

d'impartir educació sexual.

• *Li va suposar algun inconvenient parlar de sexe?*

Algun que altre. Per exemple, em va enviar una carta el bisbe de Vic per dir-me que no hi estava d'acord en fer aquesta activitat i també algun pare es queixava perquè jo explicava sexualitat a les escoles.

• *I va fer una tesi doctoral sobre sexologia?*

Vaig anar a Tolouse, on em vaig iniciar a fer la meua tesi que va ser molt valorada en l'àmbit internacional fins al punt que primer es va publicar a França que a Espanya.

• *Va ser un treball molt intens?*

Va suposar que visités i fes conferències sobre el sexe a molts instituts de Catalunya on recollia les inquietuds dels joves, que per tal que fos anònim els feia escriure les preguntes amb lletra majúscula perquè no fos identificada. Arran de l'enquesta, a més de 900 adolescents, vaig fer un escàndol i una tesi de contingut que va ser molt reconeguda

• *La ignorància sobre el sexe ha comportat molts problemes?*

Molts. De tot tipus. De relacions, de frustracions, d'embarassos no desitjats, etc. Va portar molts conflictes.

• *Encara treballa en aquestes temàtiques?*

Miri, acabo de publicar un article sobre l'algorisme pedagògic de la sexualitat en els adolescents, on explico que el sexe segur no passa només per l'acte concebut com a penetració. El cervell i la pell són els elements més importants que tenim.

• *Com a pediatra a quants ripollesos ha visitat?*

Li puc dir que he visitat a tres generacions de ripollesos i ripolleses.

• *Continuarà com a activista cultural, activitat per la qual va obtenir la Creu de Sant Jordi?*

Sí, en aquest apartat crec que encara puc aportar moltes coses per a la nostra vila i per a la comarca. L'últim que estem treballant és l'optimització de l'aigua del Ripollès com a font d'energia pròpia.

# Al Ripollès s'han mantingut les ajudes al sector primari

RIPOLLÈS L.S

El sector primari de la comarca va rebre abans d'acabar l'any 2016 uns ajuts per zona de limitacions naturals, el que abans es coneixia com a indemnització compensatòria de muntanya, entorn d'uns 800.000 euros. Aquests ajuts els cobren explotacions ramaderes que tenen la seva ocupació en una de zona de muntanya i que guanyen més del 50% de la seva renda a partir de l'activitat agrària. «Aquest és un ajut adreçat al sector i als que estan treballant i cuidant el bestiar», explica Joan Casas, del DARP a la comarca, «que s'ha repartit en 196 explotacions i ara s'ha fet el pagament d'un 32% (l'altre 68% ja es va pagar fa uns mesos)». Amb aquest pagament, ja s'han pagat tots els ajuts corresponents del 2015, «provinents de fons comunitaris, del govern català i una petita part de l'Estat Espanyol. Ha significat un import d'uns 6.300.000 per la comarca del Ripollès (aquest inclouen tant d'ajuts directes com cofi-

nançats)». «És cert que hi ha un sector que no arriba a rebre'ls, que és el sector dels equins; aquests ramaders es poden acollir uns ajuts, però no són directes, com sí en el cas de les cabres o les vaques», diu Casas. Aquest sector rep fons de diferents bandes, que són en part directes com el FEAGA (fons de garantia agrícola) i els ajuts del programa de desenvolupament rural, propi de cada comunitat autònoma. «L'estat espanyol ha rebaixat prop del 75% de l'anterior Pla de Desenvolupament Rural i la Generalitat ha augmentat els diners per compensar aquests diners que no arriben de l'estat espanyol», explica Joan Casas, que també remarca que el sector primari és un sector difícil i reconeix que hi ha queixes, i que moltes d'eles tenen motius per ser-hi: «per la feina que fan i pel poc valor que els hi estem donant, així com per la poca intervenció que tenen en els preus dels seus productes que no els poden vendre al preu que valen». No obstant



això, els imports de les ajudes que arriben a la comarca del Ripollès, remarca Casas, són els mateixos que arribaven els anys anteriors. «Les retallades anunciades que han estat motiu d'alguna tractorada, si bé és cert que es van produir, després es va corregir i les altres no s'han donat perquè la indemnització es va pagar en dues bestretes», explica. Joan Casas també recorda el paper important que juga la societat i la necessitat que es continuïn consumint productes de casa nostra.

## Visita dels delegats territorials de Girona a la comarca

EL RIPOLLÈS



RIPOLL/CAMPORODN L.S

Dijous passat, el director dels Serveis Territorials de Governació, Administracions Públiques i Habitatge a Girona, Raül Morales; el director de Serveis Territorials d'Empresa i Coneixement a Girona, Ferran Roquer; i el delegat d'Acció a Girona, Ferran Roderó, van visitar Ripoll i Camprodon. En el cas de la capital de la comarca, van ser a la Fundació Eduard Soler i van posar de manifest la importància

d'aprofitar sinergies per fer de la comarca un referent en tecnologia. Un paper destacat seria el de la Vila Icària a Sant Joan de les Abadesses. A la tarda, van continuar la seva visita a Camprodon per reunir-se amb el regidor de Governació, Xavier Rigat, i l'alcalde Xavier Sala. La reunió de treball entre l'Ajuntament i els representants de la Generalitat de Catalunya, va servir per tractar assumptes vinculats a la promoció i activació dels recursos industrials de Camprodon.

## Miquel Rovira ja té substituït al capdavant de l'ARCA

ARCA



RIPOLL Redacció

El passat 11 de gener, l'Associació d'Iniciatives Rurals de Catalunya (ARCA) va celebrar una Assemblea Extraordinària amb motiu del canvi de presidència de l'entitat. Carles Luz i Muñoz, president del GAL - Consorci Intercomarcal d'Iniciatives Socioeconòmiques (CIS), president del Consell Comarcal de la Terra Alta i alcalde de Gandesa, va ser elegit

per unanimitat com a president d'ARCA, substituïnt en el càrrec a Miquel Rovira i Comas, actual conseller i primer Tinent d'alcalde, Regidor de Benestar i Família, Gent Gran i Esports de l'ajuntament de Ripoll, i anterior president de l'Associació per la Gestió del Programa Leader Ripollès Ges Bisaura. Miquel Rovira i Comas va iniciar la seva etapa com a president a l'entitat l'any 2012 i va ser reelegit el març del 2016.

## ERC reclama més aportacions econòmiques per a la pobresa energètica

RIPOLL Judith Espert

El plenari del Consell Comarcal del Ripollès va aprovar, aquest dimarts al vespre, donar suport al manifest o declaració institucional d'entitats i ens locals sobre la resposta a les situacions de pobresa energètica.

El grup d'Esquerra Republicana de Catalunya va mostrar la seva satisfacció per l'acord, però també va reclamar, de nou, una partida pressupostària comarcal per poder pal·liar aquestes situacions. El president de la corporació comarcal, Joan Manso, va rebatre aquesta petició assegurant que el Consell no és qui s'encarrega de fer polítiques directes en aquest àmbit, sinó que té delegades les funcions en el Consorci de Benestar Social del Ripollès. A més, va rebatre l'afirmació assegurant que aquest ens ja disposava de recursos per fer front a casos de pobresa energètica. Unes paraules que van «sorprendre», en expressió del por-



Van ser en el marc del ple del Consell Comarcal

taveu d'ERC, Roger Bosch, als republicans perquè «entendem que no hi ha solució i resposta per a tots els casos que hi poden haver a la comarca». Entenen la resposta de Manso com una «resposta política fàcil» perquè «és cert que podem atendre els casos que estem atenent», però «es poden atendre molt més casos i, per això, faran falta més recursos». El president Manso va rebatre

que «la pobresa energètica s'atén de manera excel·lent al Consorci» i va afegir que «la pobresa energètica molts cops no es resol amb diners, sinó amb recursos humans i d'accions per garantir que les companyies subministradores torbin l'encaix amb les polítiques dutes a terme». A més, va afegir que, en cas de ser necessari, «ampliarem les aportacions econòmiques».

# L'empresa santjoanina Casals ja forma part de l'AFEC

Aquesta associació està formada per les empreses més prestigioses que fabriquen equips de climatització

Des de l'empresa destaquen aquest fet en el seu objectiu de continuar creixent en el seu sector

ST.JOAN DE LES ABADESSES Joan Sarria

L'empresa de fabricació d'equips de ventilació Casals s'ha incorporat a l'Associació de Fabricants de Equipos de Climatización (AFEC) com a membre de ple dret.

Aquesta és una de les associacions més importants d'aquest sector i on hi ha la majoria de les empreses punteres del país relacionat amb aquest mercat. L'AFEC es va constituir l'any 1977 i l'àmbit d'actuació de l'associació és la dels empresaris o empreses que desenvolupen el seu negoci en el sector de la climatització, mitjançant la fabricació al territori nacional o en altres països de la Unió Europea.

Per a l'empresa Casals, formar part d'aquesta associació és una forma més de créixer dins del món de la climatització.

Casals disposa actualment d'una ampla gamma de productes destinats a diversos sectors com l'industrial, domèstic, terciari i hospitalari. Destaca per la seva flexibilitat productiva, que li permet fabricar petites o grans sèries, aplicacions específiques i ventiladors amb característiques especials a mida del client. La qualitat, avalada per la implementació d'un sistema de gestió certificat sota la norma ISO 9001:2008 és una altra senyal d'identitat.

Aquesta empresa disposa actualment d'una planta de produc-



Factoria de Casals a Sant Joan de les Abadesses

ció de 12.000m<sup>2</sup> a Sant Joan de les Abadesses en la qual es dissenyen i fabriquen més de 100 sèries de ventiladors.

Casals va ser fundada el 1881 per Francesc Casals Fransoy a Ripoll. Al 1924 va començar a fabricar els primers models de

ventiladores industrials, utilitzant uns sistemes de fabricació en sèrie que van donar lloc a les actuals i modernes línies de producció.

Al 2006, les divisions d'eines i ventilació, després de conèixer 125 anys, van separar la seva activitat econòmica i van començar el seu camí de forma independent.

A partir de 2011, Casals Ventilació va passar a mans d'una nova propietat que va introduir grans canvis orientats a la millora del sistema productiu, a la potenciació de la I+D i a la internacionalització. Especialment des de 2013, l'empresa aposta més fermament per la innovació, i sobretot per la ecoeficiència.

**GIRONAENDIRECTE**

Patrocinat per  
XARCUTERIA

**NOEL**  
DE TOTA LA VIDA

**tvr**  
TV Ripollès

**la xarxa**  
comunicació local

DEDILLUNSADIJOURS 18.00h

DEDIMARTSADIVENDRES 12.00h

# Planoles desencalla el projecte del Centre de Biodiversitat

PLANOLES | Laura Segur

Planoles tindrà un orquidiari. Un primer pas per reactivar un espai que des de fa anys està en situació d'*stand by*. L'alcalde de Planoles, Enric Gràcia, ha anunciat que molt probablement el març de 2018 el municipi tindrà en marxa un Jardí de Biodiversitat. Des de fa un any, el consistori està treballant a nivell estratègic i fent proves, però ja s'han començat els primers moviments de terres. Aquest espai serà un equipament que permetrà veure una representació de les plantes de la zona i comarca, compreses en el nou Parc Natural de les Capçaleres del Ter i del Freser. La primera fase serà la construcció d'un orquidiari, d'**«estructura senzilla, que compartirà amb tres jardineres»**, i el que es vol és que faci una doble funció: per una banda, que sigui visitable, però també que serveixi a la llarga com a centre de repoblació de les



diferents comunitats d'orquídies de la comarca. L'ubicació serà en els terrenys del Centre de Biodiversitat, un projecte que ha estat aturat durant anys. A més de ser un orquidiari, es vol que representi les diferents plantes que es poden trobar al Parc Natural. A més, a finals de la tardor d'aquest any també es vol complementar amb un pa-

llonari. L'alcalde assegura que el cost d'aquest equipament és mínim per al consistori ja que compten amb la col·laboració de la Diputació i el SOC, que els proveirà d'una persona que hi estarà treballant durant mig any.

## Els pisos del carrer Manigosta estaran enllestits a finals de mes

XAVI ROURA



SANT JOAN DE LES ABADESSES | L.S.

A finals d'aquest mes, està previst que s'acabin les obres per tenir enllestits els quatre pisos de protecció oficial que s'estan construint al carrer Manigosta del municipi. L'alcalde reconeix que és cert que serà amb uns mesos de retard, però que únicament manca

enllestir dos dels quatre habitatges. Malgrat que actualment propietari de l'edifici és de l'INCASOL (abans era de l'ajuntament), les obres han estat executades pel consistori santjoaní a través d'empresaris locals. Un cop enllestits, l'adjudicació dels mateixos passarà a mans de l'Agència Catalana d'Habitatge.

## Adequació de l'aparcament a la zona de busos de Camprodon

ARCA



CAMPRODON | L.S.

L'ajuntament de Camprodon ha dut a terme unes actuacions d'adequació d'una les àrees d'aparcament al municipi, que han

consistit en millorar-ne les condicions i ampliar-ne la capacitat. En concret, han aplanat el terreny i han pres mesures en el sòl base perquè els vehicles puguin aparcar i no s'hi enfonsin.

# FEM Ripoll vol que es consulti als usuaris finals la reforma del Comtal

RIPOLL | Laura Segur

FEM Ripoll, grup a l'oposició a l'Ajuntament de la capital, ha presentat unes al·legacions per tal de millorar i adequar a les necessitat reals el projecte de reforma d'accessos del Teatre Comtal de Ripoll. Anna-Belén Avilés, portaveu de FEM Ripoll, assegura que han trobat important fer un seguit de propostes centrades sobretot en l'accessibilitat per a persones amb discapacitat. **«El projecte inicial preveia només un camerino individual per a persones mentre que els grans no ho eren; crec que ha faltat una mica de sensibilitat al respecte»**, diu.

Amb aquesta al·legació, assegura, el que es pretén és que se'n parli amb els que seran els usuaris finals del camerino, que són els que s'han de pronunciar sobre les opcions d'accessibilitat que es plantegen: o apostar per un espai **«més petit, però a nivell**



Avilés durant la visita a Televisió del Ripollès

**d'escenari o tenir-ne un de més gran, però que ha de tenir una plataforma elevada per accedir a nivell d'escenari»**. Per més bones intencions que es tinguin, assegura, hi ha qüestions que s'han de parlar amb la Funda-

ció MAP, ACPAD, o la companyia La Tribu o el centre Ramon Suriñach que són els que han de dir què els és més útil, conclou la regidora. A FEM Ripoll li consta que la resta de l'oposició també ha presentat al·legacions al respecte.

## AQUEST CAP DE SETMANA TORNEN ELS PAPUS A VALL DE NÚRIA

MÉS D'UNA DÈCADA D'EXPERIÈNCIA EN AQUESTA ACTIVITAT TESTIMONIA COM LA NIT TORNARÀ A SER UN ÈXIT DE PÚBLIC PERÒ, SOBRETOT, DE LA MÀGIA ESPECIAL DE LA NEU, VALL DE NÚRIA I ELS PAPUS

VALL DE NÚRIA **XAVIER ROURA**

**S**'havia ajornat la setmana passada –havia de tenir lloc dissabte dia 14– per culpa de les males previsions meteorològiques, per la possibilitat de fortes ventades alhora de la neu. La neu potser no és massa problema, que d'això en viu Vall de Núria, sinó més aviat el vent. Per això es va decidir demorar indefinidament, fins a nou avís, la famosa Nit del Papu. En aquesta ocasió, i vistes les bones nevades que aquests dies han estat caient a la Vall d'alta muntanya més famosa del Ripollès, l'estació d'esquí obrirà el dia 21 a la nit per oferir la seva nit més màgica i especial. Més d'una dècada de Nit del Papu, amb aquests personatges misteriosos, màgics i mítics rondant pels voltants de les pistes d'esquí de l'estació de Ferrocarrils de la Generalitat és la que porta Vall de Núria organitzant aquest esdeveniment de referència a les nits hivernals i nevades de la comarca. El dissabte vinent, doncs, a partir del caient de la nit, centenars de persones tornaran a calçar-se els esquís en una nova aventura amb neu, lluna, màgia i torxes. Tot plegat, amenitzat per una festa que anirà molt més enllà del que són els Papus.



La Nit del Papu és un clàssic entre les activitats hivernals a Vall de Núria

### EL PROGRAMA

A partir de les 17.30 de la tarda i fins a les 20.30 de la nit, la gent present a Vall de Núria podrà esquiar amb llibertat per les pistes d'esquí de l'estació; això serà amb el valor -o perill!- afegit de la presència dels Papus ar-

reu de les pistes, amagats i esperant espantar els esquiadors en els seus trajectes. Per amenitzar l'esdeveniment, també es comptarà amb servei de brou calent i aperitius, i DJ punxant música a les pistes. A partir de les 18.30 es podrà veure, des de

la distància, la serp de foc que és la baixada de torxes per les pistes –en tres grups: esquiadors infantils, iniciats i experts–. Ull viu amb els Papus! En acabat, a les 20.30, hom podrà gaudir d'una bona graellada popular a la Cabana dels Pastors, seguida

d'un castell de focs artificials i un concert en directe. Hi haurà un parell de cremalleres especials per baixar de tornada a Queralbs i Ribes de Freser, a les 22.30 i a les 0.00 de la nit. Una vegada més, la màgia a Vall de Núria està garantida!

# LA CORAL JAUME NUNÓ OFEREIX EL SEU CONCERT DE NADAL A SANT JOAN

VA TENIR LLOC AL PALAU DE L'ABADIA DE SANT JOAN DE LES ABADESSES, AMB NOMBRÓS PÚBLIC

SANT JOAN DE LES ABADESSES X.R.

**D**iu que fins a la Candelera és Nadal. Per tant, encara no era tard perquè la Coral Jaume Nunó celebrés en gran el seu Concert de Nadal, que havia estat previst per al desembre passat i s'havia hagut d'ajornar. Es va tractar d'un concert concorregut pel que fa a públic i amb una bona quantitat de cantaires traçats dalt de l'escenari privilegiat que era el Palau de l'Abadia de Sant Joan de les Abadeses –en el claustre interior–, el diumenge a la tarda. El concert va comptar «amb cançons russes, portugueses, catalanes... I l'Àngels Miró, professora de Cant al Conservatori de Música, que ve sempre a col·laborar. Ella canta el Romanç de Santa Llúcia, L'Ocell d'en Toldrà i un Tros d'Òpera», segons declarava Maria Teresa Monclús, directora de la Coral. L'esdeveniment va cloure amb un homenatge a Maria Picola, una figura important per al Casal Jaume Nunó.



Un moment del concert al Palau de l'Abadia, en un recinte ple de públic

## LA CORAL DE RIBES DE FRESER OFEREIX EL SEU CONCERT D'ANY NOU

SMRUTISHREE SALÓ



La Coral de Ribes va cantar de nou el cap de setmana

RIBES DE FRESER XAVIER ROURA

**R**ibes de Freser compta amb una Coral amb bon estat de forma. Tant la formació coral adulta com la mainada, 10 persones de cada, van pujar a l'escenari en diversos torns, per separat o junts, per oferir el Concert de Nadal de la Coral de Ribes. Qui diu de Nadal, diu de després de Nadal, perquè aquest espectacle va ser un xic diferent. Rosa Belsa, directora

de la Coral, afirmava que «és un concert de varietats, bàsicament per desempatjar-nos de l'estrès del Nadal. Hi ha alguna cançó de Nadal, però la resta són cançons més animades. És un concert diferent». El públic aplegat al Teatre municipal de Ribes de Freser va aplaudir ara i adés l'esforç vocal de mainada i adults, en un concert distret i perfecte per a un cap de setmana de neu i fred i, per tant, de recolliment al poble.

## LES PARELLES LINGÜÍSTIQUES TORNEN A APARÈIXER A RIPOLL

JA ES POT VEURE LA MOSTRA A LA BIBLIOTECA DE RIPOLL

RIPOLL XAVIER ROURA

**L**a biblioteca Lambert Mata de Ripoll acull aquests dies una mostra sobre parelles lingüístiques, les parelles per aprendre a parlar català de manera fluida per als nousvinguts. A part de la inauguració de l'exposició, que hi romanirà des del proper dijous fins al proper 30 de gener, també es va poder comptar amb una xerrada de membres dels Serveis de Català i, alhora, també amb l'experiència directa d'algunes de les parelles lingüístiques. Tot plegat, per fomentar la dinamització d'aquest servei de voluntariat a la comarca. Montse Deuloféu, responsable de Voluntariat per la Llengua al Centre de Normalització Lingüística de Girona, deia que «el voluntariat va començar fa més de deu anys a Cornellà de Llobregat i ha anat en augment els darrers anys. Actualment, està una mi-



La mostra recull l'experiència de diverses parelles lingüístiques

ca estancat, però estem parlant de més de 100.000 parelles a tot Catalunya». Al seu torn, Mònica Jaume, responsable del Servei Comarcal de Català del Ripollès, afirmava que «al Ripollès és una situació diferent. Havíem fet un pla pilot i li queda molt camí per recórrer. Hi ha llocs on el pro-

grama fa molts anys que funciona [...] aquí tenim molt camí per córrer i encara s'ha d'acabar d'establir». Queda camí per recórrer, però amb aquesta mostra ja s'ha obert una porta al públic perquè més gent comenci a apuntar-se per fer de voluntaris en aquesta experiència sempre enriquidora per a ambdues bandes.

# SETENA EDICIÓ DELS PREMIS RIPELLÈS LÍDERS

## JA POTS VOTAR

Entra a: [www.ripollesliders.cat](http://www.ripollesliders.cat) i vota entre els finalistes.

Organitza:



corisa  
media grup



EL RIPELLÈS

el Ripollès  
digital.cat

LOS 40  
RIPELLÈS GARROTXA  
94.9FM

CVA 90

Patrocina:



Ajuntament  
de Ripoll



CONSELL COMARCAL  
DEL RIPELLÈS



Generalitat  
de Catalunya



Diputació de Girona

Patrocina els premis:



Comforsa



Fes  
Fundació Eduard Soler



CaixaBank



Vallter

Col·labora:



Ajuntament de  
Ribes de Freser



AJUNTAMENT DE  
LA BARONAL VILA  
DE SANT JOAN DE  
LES ABADESSES



Ajuntament  
de Setcases



El Ripollès  
www.ripolles.com  
Terra de Comtes  
i Abats



Lersa  
COMERCIALIZADORA



HOSPITAL DE CAMPDEVÀNOL  
Hospital Comarcal del Ripollès



FUNDACIÓ  
MAP



Bartrina  
CONSULTORS



[www.ripollesliders.cat](http://www.ripollesliders.cat)

7  
anys

# RIPELLÈS LÍDERS 2016



TXARANGO

Els Txarango

## MÚSICA

## TXARANGO ACTUARÀ AL CONCERT EN FAVOR DELS REFUGIATS

EL GRAN CONCERT PER A LES PERSONES REFUGIADES SERÀ L'11 DE FEBRER

BARCELONA XAVIER ROURA

**T**xarango no només canta sobre unió i solidaritat, sinó que també mira de predicar amb l'exemple. De tots és sabut dels seus viatges a camps de refugiats durant aquest any i mig que han pres de descans dels escenaris, i de tots és sabut que fruit d'aquesta experiència vital en sortirà molt influït el seu tercer disc, que encara no té nom i es presentarà en els mesos vinents al Viñarock de Villarobledo. Ara ha aparegut la

notícia als mitjans que la formació ripollesa serà part del cartell de músics que participarà el proper 11 de febrer en el Gran Concert per a les Persones Refugiades al Palau Sant Jordi.

## UN CONCERT SOLIDARI

Potser amb un cartell tan potent o més que el d'aquell mític concert del 1991, tot un gran reguitzell d'artistes de gran qualitat serà present al Palau per mostrar la seva solidaritat amb els refugiats, el drama del 2016 i que aquest 2017 segueix

sent vigent. Txarango, Lluí Llach, Manolo García, Antonio Orozco, Macaco, Sílvia Pérez Cruz, Sopa de Cabra, Amaral, Los Chichos, marina Rossell, La Fura dels Baus i molts altres més –incloent castellers i dansa, no només música– formaran part del cartell. La campanya Casa Nostra Casa Vostra presenta aquest concert com un dels grans esdeveniments en favor de l'acollida de refugiats a Catalunya. El Gran Concert ja ha venut més de la meitat de les entrades del total de 15.000 de què disposa.

## NOVA MOSTRA D'EUDALD ALABAU A SANT JOAN

SANT JOAN DE LES ABADESSES X.R.

**L'**artista polifacètic Eudald Alabau exposarà de nou a Sant Joan de les Abadeses. Tot i que la mostra s'inaugurarà el proper 28 de gener a les 18.00 de la tarda, les peces de l'obra d'Alabau ja seran visibles des del proper dimarts 24 i fins

al 30 de gener. Les protagonistes de la mostra seran instal·lacions de diversos materials; en aquest cas, de llum, foc, gel i aigua. L'exposició porta per nom *L'escultor de les 4 estacions*, i serà visible a l'Espai Art del Palau de l'Abadia de Sant Joan de les Abadeses. L'art d'Alabau es podrà tornar a veure de nou al Ripollès.



EL RIPOLLÈS

L'exposició es podrà veure entre el 24 i el 30 de gener

## ALTRES

### UN CURS DE FORMACIÓ DE VALORS HUMANS A ESTABANELL

Aquest final de gener s'iniciarà un curs de formació de Valors Humans impartit gratuïtament a l'antiga escola de la Colònia Estabanell. Els formadors seran d'arreu d'Espanya i d'Europa. Les sessions estan previstes per al 29 de gener, 26 de març i 6 de maig al matí.

## TALLERS

### GESTIONAR LES EMOCIONS AMB LA GENT GRAN

El Centre Cívic de la Devesa del Pla de Ripoll acollirà el 23 i 30 de gener i 6 de febrer uns tallers sobre com gestionar les emocions quan els pares es fan grans, fet que forma part de les diferents etapes de la vida. Es tracta de donar eines a les persones per tal que puguin gestionar millor la seva realitat.

## LITERATURA

### TARDA DE CONTES A LA BIBLIOTECA DE RIBES

Habitualment se celebra una tarda de contes a la biblioteca Terra Baixa de Ribes de Freser, però poques vegades té títol propi. En aquest cas, es tracta de *Embolicant la Troca*, una tarda que serà conduïda per Carme Brugarola. La cita, el proper 20 de gener a partir de les 17.30 de la tarda a la biblioteca ribetana.

## TEATRE

### LA FOGONA TORNA A ACTUAR A RIPOLL AMB EL PROPER CICLE 'ÍNTIMS'

El grup de teatre La Fogona, amb planter entre Ripoll i Vallfogona de Ripollès, tornarà a actuar a Ripoll en el marc del nou cicle de teatre 'Íntims' al teatre Comtal. L'obra serà la que han estat representant últimament, una adaptació de Den Starkare, *La Més Forta*, anomenada *Tulipes Brodades*. Aquest cop, però no serà a la biblioteca, sinó al Comtal amb una presència reduïda de públic, que podrà veure a pam de distància les actrius de La Fogona dur a terme la seva tasca dramàtica. El Cicle 'Íntims' en principi només era representat a la tardor i primavera, però el seu èxit l'ha fet ampliar en un parell d'obres més aquest hivern.

## FOTOGRAFIA

### EL GRUP FOTOGRÀFIC ABADESSES ES PRESENTA EN SOCIETAT

Poques vegades es creen noves associacions artístiques a la comarca: la major part de les vegades són ens socials o entitats dinamitzadores o solidàries. En aquest cas, el Grup Fotogràfic Abadeses es presentarà en societat el proper dissabte 21 a les 18.00 al Palau de l'Abadia de Sant Joan de les Abadeses. Alhora, aquell mateix dia també es farà una projecció fotogràfica de Jep Flaqué que porta per nom *Descobrint la fotografia de la Costa. Detalls naturals i grans paisatges*.

## XERRADA

### XERRADA D'ANTONI LLAGOSTERA SOBRE LA PORTALADA DE RIPOLL

El proper dissabte 21 de gener a les 19.00, el Museu Etnogràfic de Ripoll acollirà una xerrada d'Antoni Llagostera, president del Centre d'Estudis Comarcals del Ripollès, sobre la Portalada del Monestir de Ripoll. Sota el títol *Singularitats de la portalada romànica de Ripoll*, aquest acte forma part del cicle *Rellegint la portalada romànica de Ripoll*, que es vol programar cada any en commemoració de l'aniversari de la mort de Ramon Berenguer III.

# TOTS ELS CANDIDATS A SER RIPOLLÈS LÍDERS 2016: UNA ANÀLISI UN PER UN

A PROP DE LA RECTA FINAL, LES VOTACIONS SEGUEIXEN SENT DISPUTADES A LA MAJORIA DE CATEGORIES

RIPOLLÈS **XAVIER ROURA**

**A** manca de poc temps per encarar la recta final de les votacions que decidiran quins seran els nous líders del Ripollès en els seus àmbits d'actuació, les categories es troben disputades més que mai. Però, qui són els actors d'aquesta votació entre els millors de la comarca aquest propassat 2016?

## EN DETALL

Aquesta és la informació més en profunditat dels diferents candidats:

## RIPOLLÈS DE L'ANY

- **Jaume Bertranpetit i Busquets:** camprodoní, doctor en biologia per la Universitat de Barcelona i catedràtic d'Antropologia de la Facultat de Ciències de la Salut i de la Vida de la Universitat Pompeu Fabra. Aquest 2016 va fer una descoberta important a nivell mundial: un nou homínid avantpassat dels humans, l'ADN del qual encara és present a les illes d'Andaman, a l'Oceà Índic.

- **Francesc Carola i Pulí:** també camprodoní, ha dedicat més de mitja vida al Cos de Bombers Voluntaris de la Vall de Camprodon i als rescats de muntanya. És un dels principals impulsors del nou Parc de Bombers de la vila. Aquest any ha rebut la Medalla d'Honor dels Bombers de la Generalitat i la Medalla de Bronze de la Vila de Camprodon.

- **Xavier Bonfill i Cosp:** aquest planolenc és doctor en Medicina per la Universitat de Barcelona i especialista en

Oncologia Mèdica. Director del Centre Cochrane Iberoamericà i de la revista Annals de Medicina de l'Acadèmia de Ciències Mèdiques de Catalunya i Balears, i és membre numerari de l'Institut d'Estudis Catalans. També exerceix de professor a la Universitat Autònoma de Barcelona.

## TRAJECTÒRIA RIPOLLÈS

- **CIT Ripoll:** el Centre d'Iniciatives i Turisme de Ripoll va fer el 2016 50 anys d'història. És l'encarregat de dur a terme el Casament a Pagès i la Festa Nacional de la Llana, esdeveniments d'Interès Nacional per a la Generalitat.

- **Ski Club Camprodon:** fundat el 1934, l'avalua la seva llarga trajectòria d'ensenyança i foment de l'esport a través d'esdeveniments i esportistes destacats sortits de la seva cantera.

- **Rosa Marco Altimira:** fundadora del Càmping Els Roures, el Càmping Vall de Camprodon i l'Hotel Edelweiss.

- **Manel Pujol i Bertran:** s'ha proposat Manel Pujol, a títol pòstum, per la seva llarga trajectòria com a historiador de la Vall de Camprodon.

- **Coral Flor de Maig de Ripoll:** la Coral Flor de Maig ha complert 110 anys de vida, i ha recuperat la tradicional cantada de Caramelles per Setmana Santa.

- **Santuari Vall de Núria:** poca cosa hi ha a dir sobre el famós Santuari de Vall de Núria i totes les dècades de la seva existència. Aquest 2016 ha fet un segle des que obrí el Santuari per fer-hi estades hivernals.

## JOVENTUT

- **Ramon Labró:** l'Hereu de Ripoll d'aquest 2016 també ha estat escollit Hereu de les Comarques de Girona i Primer Fadri de Catalunya 2016.

- **Esbart de Ripoll:** l'Esbart ha estat creat aquest any per un grup de joves amb la voluntat de fomentar la dansa tradicional a Ripoll i exportar les danses ripolleses arreu.

- **Dracs n'Roses:** una iniciativa de joves santjoaní per fomentar Sant Jordi a través de la tradició, la literatura, la música i les activitats a l'aire lliure.

## ESPORTS

- **Ripollès Rugby Club:** l'equip de rugbi del Ripollès, creat el 2013, ha demostrat un any més que l'esport es consolida a la comarca, així com els valors associats a ell.

- **Emmona:** la prova ultra trail Emmona és una multitudinària cursa amb ressò a nivell català, amb un recorregut que travessa per sobre dels 2000 metres en més d'una ocasió.

- **Ripoll Motor Club:** entitat esportiva dedicada a al motociclisme, que organitza l'Obert de Trial a Ripoll i ha participat de la creació del centre de formació per a joves pilots Talents Trial.

## EMPRESES I INDÚSTRIA

- **Pirinat:** empreses que ja va obtenir un Ripollès Líder l'any de la seva creació per l'emprenedoria mostrada. És l'estendard de la carn ecològica de vedella al Ripollès, i està impulsant una ampliació de negoci des del seu Campdevànol natal.

- **Tampograf Ripoll:** empresa de serveis especialitzada en marcatge i decoració de productes amb més de 20 anys d'experiència.

- **Artesania Pirineu, SL:** empresa de Ripoll enfocada al disseny, fabricació i comercialització de productes de decoració de la llar, i ha consolidat l'expansió amb una nova fàbrica al polígon de la Colònia Llaudet.

## COMERÇ LOCAL

- **9Moble:** empresa que comercialitza mobiliari, complements i decoració. Amb fins a dos comerços a Ripoll, ha consolidat la seva posició dins del mercat de la comarca.

- **Celler El Bocoï:** més de trenta anys d'experiència avalen El Bocoï com a celler tradicional, familiar i alhora innovador que s'ha sabut adaptar als nous temps.

- **Formatgeria Palou:** explotació agrària de cabres a Campdevànol que ha sobresortit en els darrers anys per la qualitat del seu producte, guanyant la Medalla de Plata al Millor Iogurt Artesà del Pirineu.

## PROJECCIÓ CULTURAL, ECOLÒGICA I POPULAR

- **Associació de Dones de la Vall de Ribes:** el 2016 complien 25 anys amb més bona salut que mai, amb més de 560 sòcies de tota la Vall de Ribes i la distinció que l'ajuntament els va atorgar.

- **SAT Grup de Teatre de Sant Joan de les Abadesses:** el SAT Teatre té més de 125 anys d'història fomentant l'activitat cultural a través de la seva escola de teatre i les representacions.

- **Ripollès Dansa:** el Festival de Dansa del Ripollès s'ha consolidat en la seva cinquena edició el 2016, i ha estat inclòs en el Pla Integral de Dansa de Catalunya.

## PREMI JOSEP PUJOL I AULÍ

- **Alberg Ruta del Ferro:** aquest 2016 ha fet 10 anys de la seva creació; un equipament consolidat per la promoció del turisme sostenible i que ha acollit fa poc un simposi internacional d'albergs a Europa.

- **Estiulaventura:** parc d'aventura situat a la Vall d'Estiula, i que aquest any ha inaugurat la tirolina més gran de Catalunya i de les més grans d'Europa.

- **El Mariner:** casa de turisme rural del segle XVIII amb un espectacular entorn, que té oferta turística per a esdeveniments de tota mena que atreuen turistes d'arreu del món.

## RESPONSABILITAT SOCIAL

- **Creu Roja Ripoll:** per la seva tasca,

a través del voluntariat, per fer serveis de trasllat de persones amb discapacitat, suport a la llar i seguiment de gent gran que viu sola, incloent també la participació del Gran Recapte d'Aliments, que enguany va aportar prop de 10 tones d'aliments des del Ripollès.

- **Donadors de Sang de Ripoll:** la sang no es pot fabricar, i els Donadors de Sang segueixen amb la seva incansable tasca de recaptar tota la sang possible; la comarca és una de les que té més una proporció donants/habitants més elevada.

- **Casal de Jubilats i Pensionistes Jaume Nunó:** el Casal de Sant Joan de les Abadesses complia el 2016 els seus primers 25 anys de vida, amb més de 600 socis. La seva activitat ha estat continuada i constant al llarg d'aquest temps.

## PREMI EDUARD SOLER

- **Mas El Lladre:** explotació agroromana que elabora llet i productes derivats. El 2016 ha obtingut premis al Concurs de Formatges de la Seu d'Urgell, el Lactium de Vic i el World Cheese Awards d'Anglaterra.

- **Jordi Caballeria-Editor:** traductor especialitzat en l'ús de tecnologies digitals, va crear una editorial pròpia, NEUROSI, que promou la publicació en paper i digital d'obres d'autors locals.

- **Foneria Ripollesa SL:** empresa especialitzada en tota classe de peces d'alumini amb fundició verda i una experiència de més de 40 anys.

## COM AVANÇA LA CLASSIFICACIÓ DELS LÍDERS PER CATEGORIES

RIPOLLÈS **XAVIER ROURA**

**A**questes són les posicions en el dia de tancament del diari:

• **Ripollès de l'Any:** Jaume Bertranpetit (56%), Francesc Carola (26%) i Xavier Bonfill (17%).

• **Trajectòria Ripollès:** a decisió del jurat.

• **Joventut:** Ramon Labró (48%), Esbart de Ripoll (37%) i Dracs n'Roses (14%).

• **Esports:** Ripollès Rugby Club (65%), Emmona (28%) i Ripoll motor Club (6%).

• **Empreses i Indústria:** Tampograf Ripoll (46%), Pirinat (44%) i Artesania Pirineu SL (9%).

• **Comerç Local:** 9Moble (52%), Celler El Bocoï (43%) i Formatgeria Palou (3%).

• **Projecció cultural, ecològica i popular:** Associació de Dones de la Vall de Ribes (71%), SAT Grup de Teatre (24%) i Ripollès Dansa (3%).

• **Premi Josep Pujol i Aulí:** Alberg Rural Ruta del Ferro (53%), Estiulaventura (27%) i El Mariner (19%).

• **Responsabilitat Social:** Creu Roja Ripoll (65%), Donadors de Sang de Ripoll (25%) i Casal de Jubilats i Pensionistes Jaume Nunó (8%).

• **Premi Eduard Soler:** Mas El Lladre (55%), Jodi Caballeria [editor] (40%) i Foneria Ripollesa (3%).



## ANUNCI

---

**CAMPANYA PER ACOLLIR-SE A LA BONIFICACIÓ PER L'ÚS DE LA DEIXALLERIA**

Podran acollir-s'hi els titulars i/o llogaters d'habitatges de primera residència.

Per formar part d'aquest programa s'haurà de presentar una sol·licitud a l'Ajuntament i posteriorment es lliurarà gratuïtament una targeta als usuaris que haurà de ser retornada degudament emplenada pel personal de la deixalleria abans del 1 de febrer de l'any següent.

El termini per sol·licitar la targeta és fins el **31 de març de 2017** i l'ordenança es pot consultar al web de l'ajuntament o a les oficines municipals.

---

**CAMPANYA PER ACOLLIR-SE A LA BONIFICACIÓ PER BON COMPORTAMENT AMBIENTAL**

Podran acollir-s'hi els titulars i/o llogaters d'habitatges de primera residència.

Per formar part d'aquest programa s'haurà de presentar una sol·licitud a l'Ajuntament.

El termini per sol·licitar l'adhesió al programa de bon comportament ciutadà en la separació de residus urbans és fins el **31 de març de 2017** i l'ordenança es pot consultar al web de l'ajuntament o a les oficines municipals.

Ripoll, gener de 2017

ENTREVISTA A LA COMISSIÓ DE FESTES DE QUERALBS, ENTITAT QUE PROMOU EL MOVIMENT A LA VILA

# «INTENTEM SUMAR-HI TOT EL POBLE, SENSE CAP MENA DE DUBTE!»

La Comissió de Festes de Queralbs s'encarrega d'organitzar esdeveniments de tota mena al llarg de l'any a la localitat. La seva funció no és només festiva, com molts podrien pensar, sinó que ajuda molt a cohesionar veïns i veïnes mitjançant les seves activitats

QUERALBS XAVIER ROURA

## Com es va crear la Comissió?

El 2015, amb la primera Festa Major que vam fer. Abans havíem tingut converses, però la cosa no havia anat enlloc. Vam organitzar la primera Festa Major i va ser com entrar per la porta gran! La qüestió és que a Queralbs hi ha jovent, però mai ens havíem posat d'acord per fer alguna cosa. Però hem vist que posant-nos tots d'acord podíem començar a plantejar-nos de fer activitats. Tot va venir que l'any anterior, la Festa Major va ser una murga: va haver-hi un sol dia que es va acabar a les onze! Com a jovent de Queralbs, no podíem deixar que això continués així. Tots teníem amics i ens deien «Què esteu fent, a Queralbs? Abans aquesta festa encantava!». No volien pujar ni amb el bus de les festes! Doncs ens vam posar les piles i ens vam reunir a l'ajuntament. Vam recordar quan érem petits, quan la gent omplia el carrer! Vas creixent, arriba l'hora de sortir de festa, i veus que la cosa no acaba de rutllar! No ens podem emmirallar en pobles com Ripoll, Campdevànol o Ribes, que tenen més pressupost, però intentem fer alguna cosa!

## Quin és el vostre calendari d'activitats?

Quan vam començar, vam dir de fer la Festa Major de Queralbs, la Festa Major de Serrat i cinema a la fresca: aquests eren els objec-

tius. No sabíem com funcionava res! I amb el temps, que si la Castanyada; que si una festa per Setmana Santa; que si l'Escudella... En realitat, un cop va començar a haver-hi relació amb l'ajuntament, ja van començar a sorgir idees. De totes les festes de què s'encarregava l'ajuntament o el Club, ens van començar a demanar si hi volíem participar. Com que vam veure que la Festa Major i les activitats d'estiu havien anat bé, doncs ens vam involucrar en tot el que serien les festes del poble: Castanyada, Nadal, Carnaval, etc. Hem anat organitzant moltes coses, i tenint en compte que teníem un pressupost molt ajustat. Per això sempre hem volgut fer activitats que han sortit bàsicament de la voluntat: cinema a la fresca, un concurs de disfresses, un de panellets, un altre de mones... I sempre activitats en què la gent ens deixa fotos, com les exposicions, que tenen un cost mínim. Volem que la gent participi! El que va ser començar fent la Festa Major pel jovent per passar-nos-ho bé i que no es perdés la tradició, ha acabat sent una implicació amb el poble perquè el poble tingui vida, que la gent surti al carrer... A Queralbs hi ha gent molt gran, i a vegades ens costa una mica! Intentem fer activitats no només per al jovent, sinó també per a la gent més gran! I amb les nostres limitacions, és clar. Sabem que hem d'aprofitar quan hi ha gent de segones residències, i gent de la nostra edat!

## Com us repartiu les tasques?

El millor de la Comissió és que és un equip molt complet. Tenim els que ens fan cartells, els que tenen comunicació audiovisual, els que organitzen... Tots els que hi som tenim una funció i ens hem repartit la feina: funcionem molt bé i això és nota, perquè la gent respon cada vegada més. Ara per La Marató, vam fer un unt d'activitats amb fotografies, un mural, espelmes de La Marató, fotògrafs de la comarca...

## Quin ventall d'edats abasteu?

Nosaltres, encantats de sumar-hi qui tingui ganes de treballar pel poble i fer coses: nosaltres hi som per això, no per a res més! Si un nano petit ve i t'ajuda a parar taula durant una botifarada, doncs nosaltres encantats!



Alguns dels membres de la Comissió de Festes de Queralbs, el dia de l'entrevista

Com també algun cop ha vingut gent més gran. Sí que la Comissió som un nucli dur d'entre 17 i 24 anys, però al capdavall, quan la Comissió fa alguna activitat, s'hi implica molta més gent: regidors, jovent, mainada, el Club, gent més gran... El jovent ens hem començat a moure i hem fet

«No ens imaginàvem que alguna cosa pogués sortir malament, i ens n'adonem que no tot el que fem li està bé a tothom! Però intentem ser constructius: al capdavall, el que estem fent és una funció pública, i ho fem de bona gana!»

que tothom s'impliqui una mica. El ventall seria d'edats seria tot el poble. Intentem sumar-hi tot el poble, sense cap mena de dubte! Sempre que muntem una activitat, intentem incloure al màxim d'edats: una festa per al jovent, una mostra de fotos potser encarada a la gent més gran, i per a la canalla, per exemple, un concurs de la Wii o alguna cosa així!

## Com és la resposta veïnal?

En general, molt bé; tant veïnal com de l'ajuntament que, al cap i a la fi, és qui acaba decidint moltes coses. Algun conflicte hem tingut: si allargues la Festa Major fins les 6 del matí tres dies seguits, algú es pot queixar. També s'ha de comprendre: Queralbs és un poble fet per la gent gran, el jovent hi som molt pocs, i ja fa uns quants anys que la cosa va en regressió en aquest aspecte. Però en general, la tònica ha estat molt positiva. La gent ens ho agraeix: al Facebook, o ens ho diuen pel carrer... No ens imaginàvem que alguna cosa pogués sortir malament, i ens n'adonem que no tot el que fem li està bé a tothom! Però intentem ser constructius: al capdavall, el que estem fent és

una funció pública, i ho fem de bona gana!

## Esteu treballant en algun projecte, ara mateix?

La pròxima és l'Escudella de Carnestoltes, una activitat que es fa des de fa anys, i que l'any passat ja ens hi vam sumar. Aquest any ens hi tornarem a sumar intentant d'ajudar en el que es pugui, i fer-hi altres coses com per exemple un concurs de disfresses, com l'any passat. Aquest any potser no el farem, però intentarem innovar. Estigueu atents, que d'aquí a poc se sabrà què es fa! I també estem començant a treballar per la Festa Major. Ja tenim alguna cosa lligada que no avançarem! Per Sant Joan tenim pensat fer alguna cosa, com cada any. Intentem que les festes tradicionals no es perdin, i intentem fer alguna cosa quan s'esdevenen.

## I algun projecte al tinter?

Potser podríem tornar a fer les Falles. Als pobles dels Pirineus també es feien, abans de la Guerra. Es feien, però es van deixar de fer i no s'han repetit. Però la mateixa tradició que es fa al Pallars ara, aquí també es feia. Recuperrar-ho no estaria malament!

# LA VALL DE CAMPRODON SERÀ A LES FESTES DE L'ÓS

S'ORGANITZARÀ UN AUTOCAR PER ANAR A PRATS DE MOLLÓ



Les Festes de l'ós, cada cop més a prop

VALL DE CAMPRODON XAVIER ROURA

Les famoses Festes de l'ós estan ja a tomb de cantonada. El Vallespir s'entregarà una vegada més a aquesta celebració del final de la hibernació dels óssos i, conseqüentment, de l'arribada

de la primavera, de la vida, després del fred de l'hivern. Des de la Vall de Camprodon i del País d'Art i Història Transfronterera: les Valls Catalanes del Tec i del Ter, s'organitzarà un autocar per anar a la celebració de la Festa a Prats de Molló - La Presta el proper 12 de

febrer. Les places són limitades. A més a més, a Camprodon faran un tastet previ amb la projecció del documental sobre la Festa de l'ós de Prats de Molló - La Presta, *A la pell de l'ós*, el dia 11 de febrer, a les 18.00, a l'ajuntament de la localitat.

## UNA MOSTRA DE L'INCENDI DEL CASINO DE CAMPRODON DE FA 50 ANYS



L'exposició fotogràfica

CAMPRODON XAVIER ROURA

Camprodon acull al llarg d'aquestes jornades una petita exposició curiosa, històrica i patrimonial. Es tracta d'un recull de fotografies de l'incendi que va tenir lloc cinquanta anys enrere del Casino, l'altre cinema de Camprodon (ara només hi roman el Casal Camprodoní). Precisament, aquest cap de setmana passat es feien els 50 anys. Molts dels veïns i veïnes de Camprodon de més de cinquanta anys poden recordar com aquell dia, a l'antic Casino s'hi va calar

foc. Alejandro Cuadrado, encarregat de l'exposició, és un d'ells. Ell mateix afirmava que «era un dia amb neu, com aquests dies. Jo recordo que estàvem caçant pel riu a Vilallonga amb en Pere Ignasi Isern. Quan ens vam girar cap a Camprodon, vam veure sortir fum del poble. [...] Va ser un fet que les generacions venideres han de saber què va passar. Va ser una transformació total de la fisonomia del poble. Fins i tot van venir els bombers de Ripoll i els de Perpinyà!». El Casino estava situat on hi ha el pavelló vell de Camprodon.



L'ajuntament de Ripoll, es complau a convidar-vos a la lliçó «**Singularitats de la portada romànica de Ripoll**», a càrrec del senyor Antoni Llagostera i Fernández, President del Centre d'Estudis Comarcals del Ripollès, que tindrà lloc el **dissabte dia 21 de gener, a les 19h al Museu Etnogràfic de Ripoll.**

Aquest acte forma part del cicle "Rellegint la portada romànica de Ripoll", que es preveu programar cada any en commemoració de l'aniversari de la mort de Ramon Berenguer III (1082-23 de gener de 1131) i en el marc de la Candidatura a Patrimoni Mundial de la UNESCO de la portada del Monestir de Ripoll.

Ripoll, gener 2017

# «QUAN VAIG COMENÇAR A VENIR AQUÍ, VEIA QUE ERA UNA ZONA MOLT MACA I QUE TÉ MOLT DE POTENCIAL!»

ENTREVISTA A RAÜL CARMONA, FOTÒGRAF, CAMPRODONÍ D'ADOPCIÓ

Raül Carmona (Hospitalet de Llobregat, 1979) és fotògraf de vocació i professió. Enamorat de la vall de Camprodon, sovint organitza sortides fotogràfiques per familiaritzar el públic amb l'entorn paisatgístic privilegiat que ofereix la Vall. És l'encarregat de la proposta 'phototrekking', de fotografia i natura

CAMPRODON XAVIER ROURA

## Com va començar la fal·lera per la fotografia?

De petit! Ja mon avi i mon pare eren fotògrafs i la fotografia estava a casa. Sense dedicar-m'hi professionalment ni res, sempre he fet fotografies. El contacte amb la natura també m'agrada molt, i era simplement lògic ajuntar aquests dos vessants. En principi eren hobbies, i ara feina. Els estudis en principi no anaven enfocats per aquí.

## I la relació amb la vall de Camprodon?

Per la dona! La meua parella és camprodonina, m'ha portat cap aquí i m'he enamorat. Tant com per treballar-hi, quedar-m'hi i fer tota la feina aquí. Jo vaig néixer a l'Hospitalet, he viscut molt de temps a Sabadell i ara, a Camprodon.

## Parlem una mica del seu projecte més conegut aquí, el phototrekking.

Phototrekking és fer fotografia i combinar-la amb la naturalesa. És a dir, no fer una classe de fotografia dins d'una aula, sinó sortir a la natura i fer-la a la natura, directament. Expliques com funciona la càmera,

com fotografia, i ho expliques directament a la naturalesa. Així la gent rep la classe i pot practicar-ho a la vegada, i estar envoltada de la natura de la Vall de Camprodon, que és magnífica. Des de turons fins a rius, es pot fer fotografia de fauna, de paisatge, composició... Qualsevol cosa que serveixi per ensenyar fotografia i alhora mostrar la natura que hi ha, és l'excusa perfecta! Combinem sempre aquests dos vessants. A més, si fotografiem fauna, no només fem la foto, per exemple, d'una marmota; sinó que expliquem què és una marmota, com viu, què fa, perquè es veu aquí i no en un altre lloc... I el mateix amb voltors, isards, esquiroles, papallones, amb tot!

## Hi ha bona acceptació del phototrekking?

Sí! Hi ha bona acceptació. Hi ha molta gent que repeteix, que és el que més m'omple! Li agrada i torna. He fet moltes sortides. Ara és qüestió d'ampliar serveis.

## Així doncs, hi haurà phototrekking a la Vall de Ribes?

I tant! De fet, a la Vall de Ribes faig Fontalba-Núria, que és una ruta molt senzilla que tothom coneix, i que va molt bé per ensenyar fotografia, perquè a la vegada que és tranquil·la i és llarga, pots explicar moltes coses i, a més, sempre et trobes de tot: fauna, grans paisatges, núvols increïbles... Després arribem a Vall de Núria, descansas al seu espai, i tornes! És un dia molt

«Estem a punt d'obrir un estudi a Vilallonga per fer books, reportatges, fotografia de productes... Com a fotògraf sé fer la resta de coses, no només natura!»



Raül Carmona és un fotògraf expert en exteriors i naturalesa

complet, i evidentment, la idea és ampliar horitzons: Baix Ripollès, vall de Ribes, Alta Garrotxa també... És una zona que no es coneix molt, i quan vaig començar a venir aquí fa deu anys, veia que és molt maco i que té molt de potencial, s'ha d'aprofitar! Doncs vaig unir la fotografia amb la natura, i a potenciar-ho! Coses que s'oferien a altres llocs, aquí no hi eren: fotografiar animals, paisatges... Vaig trobar aquest nínxol de mercat i hi vaig entrar!

**En quins projectes està tre-**

## ballant, ara mateix?

A nivell fotogràfic, estem a punt d'obrir un estudi a Vilallonga de Ter, obert per a tothom, per fer books, reportatges, fotografia de productes... Com a fotògraf sé fer la resta de coses, no només natura! També estic en projectes de muntar amagatalls (o hives) fotogràfics per fotografiar guineus, cabiroles, picots... De ben a prop i sense molestar-los!

## I algun projecte a llarg termini?

A mi m'agradaria muntar un

Centre d'Interpretació Ambiental, o algun tipus d'esdeveniment que pogués atreure molta gent. El Concurs de Fotografia de la vall de Camprodon ja és força important i està molt bé, però alguna cosa més. Per exemple, un cap de setmana fotogràfic o una setmana fotogràfica... Alguna cosa que donés més cos i que unís no només la vall de Camprodon, sinó també possiblement vall de Ribes. Fent servir el nou Parc Natural, que també és una eina al·lucinant que tenim ara mateix!

XAVIER ROURA

# SANT SEBASTIÀ, COM SEMPRE, SINÒNIM DE CARN D'OLLA I VIDA SOCIAL A MOLLÓ

LA POBLACIÓ VA TORNAR A REUNIR-SE AL VOLTANT D'AQUESTA MENJA TAN HIVERNAL

MOLLÓ **XAVIER ROURA**

No seria Sant Sebastià a Molló sense la Novena en honor seu i el sopar d'escudella i carn d'olla. Fa 24 anys que es va reinventar la celebració, i ara és indestruïble de Sant Sebastià. Les Mollonenques de l'Any es van tornar a posar els davantals, es van arromangar les mànigues i van cuinar per a desenes i desenes de persones que es van reunir a la Sala de Ball de la localitat. Les cuineres mateix afirmaven que «**ha quedat molt poca escudella: n'han menjat molta, perquè fa fred! [...] El secret no només són els ingredients: és que bulli molta estona!**». Al final, confirmat: 150 persones, malgrat el torb del cap de setmana. Dissabte va ser quan es va viure la festa: missa-novena, cant dels goigs, concert de la Coral Camprodon -que tancava el cicle de concerts de Nadal-, i al vespre, el sopar popular i ball.



## CREACIÓ I GESTIÓ DE MICROEMPRESSES

amb certificat de professionalitat nivell 3

PROGRAMA FOAP 2016

**CURS PRIORITARIAMENT PER A PERSONES TREBALLADORES DESOCUPADES I PLACES LIMITADES PER A TREBALLADORS EN ACTIU. TOTALMENT SUBVENCIONATS.**

**INICI 11 GENER 2017**

**TEMARI:**

- Planificació i iniciativa emprenedora en petits negocis o microempreses
- Direcció de l'activitat empresarial de petits negocis o microempreses
- Comercialització de productes i serveis en petits negocis o microempreses
- Gestió de la prevenció de riscos laborals en petits negocis
- Gestió administrativa i economicofinancera de petits negocis o microempreses

**SORTIDES PROFESSIONALS:**

Professionals autònoms / Empresaris individuals o societaris de microempreses Gestores de microempreses / Gerents de microempreses / Administradors/ de microempreses.

Durada: 480 h i 40 h de pràctiques en empreses

Requisits: Batxillerat, FP2 , Proves d'accés a l'Universitat

Macià Bonaplata, 4 tel. 972 703 111 [rocupacio@uier.or](mailto:rocupacio@uier.or)



# CONSELLS PER MILLORAR I ACONSEGUIR ESTALVI EN LA CALEFACCIÓ A CASA

LA MILLOR MANERA D'ESCALFAR LES CASES NO SEMPRE ÉS LA MÉS RÀPIDA

RIPOLLÈS **XAVIER ROURA**

**A**mb aquesta onada de fred que ha arribat a Catalunya i al Ripollès, la neu, el vent, la rufa, són unes constants al llarg d'aquestes jornades. Per tant, fins i tot els més valents engeguen llars de foc, cuines econòmiques i calefaccions arreu de la comarca. Heus ací alguns petits consells per poder estalviar un xic més en costos i escalfar millor la casa.

## ALGUNS CONSELLS

La millor manera de combatre

el fred és fer hermètica al màxim possible la casa.

**1 - Els ribets a les finestres i les portes:** a vegades, els ribets que formen part de la juntura de portes i finestres es troben un xic malmesos, o tenen cert desgast, per la qual cosa l'aire fred de fora pot escolar-se dins de la casa i ser contraproduent amb la calefacció. La millor manera és comprovar que estiguin en bon estat i substituir els que més malmesos estiguin.

**2 - Els baixos de les portes:** si

EL RIPOLLÈS



Els ribets de les finestres, importants per poder estalviar calefacció enmig del fred hivernal

hom pot veure llum del dia per sota de la porta, és que hi ha aire que entra i aire que surt. Hi ha portes que permeten regular els baixos per elevar-los o abaixar-los per fer més hermètica l'estança.

**3 - Les caixes elèctriques dels endolls:** a vegades, les caixes elèctriques dels endolls emplaçats a les parets que donen a fora de la casa també poden ser

una entrada de petites corrents d'aire: no sempre estan aïllats al 100%! Per aconseguir que deixin de filtrar aire, es poden retirar les plaques dels endolls i recobrir petits espais al voltant d'elles amb massilla de làtex acrílica, o segelladors d'espuma per a espais més grans.

**4 - Recobrir forats de l'exterior:** moltes vegades, tubs, cables, canonades i altres conductes per

a aparells interiors –calderes o cuines, entre d'altres– entren des de l'exterior amb un forat que no està segellat del tot i, per tant, també té fuga d'aire. La millor manera d'evitar aquesta contraprestació és utilitzant espuma per segellar definitivament aquests forats.

**5 - Escalfar menys habitacions:** en moltes ocasions, no cal escalfar la totalitat de la casa per



Els endolls, a vegades, també signifiquen entrada d'aire a casa



Molt més del que imagines...



MATERIALS I DECORACIÓ, SL

**VENDA DE PÈL·LETS ESTUFES I COMPLEMENTS**

*El pèl·let que escalfa més, perquè dura més!*



**UN NOU ESPAI DE TENDÈNCIA, INNOVACIÓ I PROFESSIONALITAT**

AMB ELS MATERIALS MÉS SORPRENENTS I LES PECES MÉS AVANTGUARDISTES EN BANYS, CUINES, SANITARIS, SPA, GRES, CERÀMICA, PARQUET, AIXETES, ACCESSORIS, FERRETERIA I CONSTRUCCIÓ.

Vine i viu l'experiència.



Showroom: C/ Sant Jordi, 16 - Tel. 93 519 23 26 - 600 41 30 86

Magatzem i ferreteria: C/ Ter, 39 - Tel. 93 519 23 22 - 600 41 30 86 || Torelló - arquimatt@arquimatt.com



EL RIPOLLÉS

Les llars de foc, una font de calor barata i eficaç



EL RIPOLLÉS

Els globus de les llars de foc, un invent curiós que serveix perquè no hi hagi fuites d'aire a la xemeneia

estar-hi calent. Una opció viable és la d'escalfar només una part a través dels radiadors, que en moltes ocasions se'ls pot aturar el pas d'aigua o electricitat perquè no escalfin més. Així s'aconsegueix escalfar només les habitacions clau on la família fa més vida (habitació, menjador, cuina, on sigui). Una altra opció és comprar petites estufes o calefactores i emprar-los en lloc de la calefacció de la casa—millor que siguin de baix consum— que puguin escalfar una habitació en concret (posem per cas, el menjador), i mantenir-la calenta mentre s'hi faci vida. També es pot aprofitar per escalfar una habitació una estona abans d'anar-hi a dormir. I també hi ha qui es passa al bàndol de les llars de foc i les cuines econòmiques, que ja serveixen per a pràcticament tota la casa!

**6 - Globus de llars de foc:** aquesta és curiosa i es veu poc a Catalunya, però s'utilitza a bastament a països més nòrdics per evitar que l'aire calent de les llars de foc—quan no s'estan emprant—s'escapi xemeneia amunt i permeti l'entrada d'aire fred. Els globus s'instal·len a la xemeneia inflats i bloquegen l'entrada de l'aire fred des de fora; alhora que impedeixen

que l'aire de dins no marxi. Alhora, quan s'engega la xemeneia, es desinflen automàticament i no impliquen cap problema de fums.

**7 - Programar el termòstat:** aquesta més o menys és coneguda per tothom. Tenir el termòstat programat perquè funcioni durant algunes de les hores en què no hi hagi ningú a casa per escalfar el mínim, però suficient com per reduir el consum d'electricitat/gas natural. A la calefacció sempre li costa més arrencar si ho ha de fer des de zero, quan la casa està molt freda i l'exterior encara més. Per això, és recomanable programar el termòstat per arribar a unes temperatures mitjanes de 16-19 graus per mantenir cert caliu a la casa i, un cop hi arribi algú, ja pujar la temperatura fins els graus que es vulgui.

**8 - Aprofitar el sol:** potser sembla una bajanada per a alguns, però el sol, encara que sigui hivern, permet escalfar un xic la casa. Mantenir les cortines obertes durant les hores de més llum permet que els raigs penetrin i escalfin el poc que poden en aquesta temporada freda. Alhora, tancar-les de nit també les fa actuar com a barriera, en el cas que hi hagi alguna petita fuga d'aire.



**PEDRES I MARBRES**  
Des de 1869  
**Dodas, s.l.**

Tot en pedres, marbres i granits, barbacoes i llars de foc  
Tots els estils

GURB - VIC. Sortida Vic nord · Tel. 93 886 18 45  
www.piscinesdodas.com · info@piscinesdodas.com

Una llar de foc, moments únics de benestar!

S'acosten dies de gaudir del caliu

Tregui el màxim rendiment a la seva llar de foc

Inseribles de pèl·let i gas (nets, còmodes i elegants)

**ARA TENIM OFERTES FINS A UN 50% DE DTE. PER RENOVACIÓ D'EXPOSICIÓ**

Per què conformar-se amb menys?



**MUNTATGES**

Distribuidor oficial  
**SCHÜCO**

- Tancaments de PVC i alumini
- Persianes
- Portes de garatge, jardí...
- Tendals
- Mampares, vidres...
- Motoritzacions de persianes

Pressupostos sense compromís

Marc Salarich  
C/ Sant Miquel, 16  
Torrelló  
Tel. 93 850 56 54 / 661 55 79 21

ENTREVISTA A JOSEP CLOTA, PRESIDENT DE LA GERMANDAT DE SANT PAU DE SEGÚRIES

# «I ENTRE TOTS, FEM LA FESTA!»

La Germandat de Sant Pau de Segúries va néixer amb el mateix objectiu que les altres Germandats de la comarca: fer pinya i bastir col·laboració i solidaritat entre veïns i veïnes del poble. Avui dia encara perviu, i a finals d'aquest mes de gener celebrarà de nou la seva festa

SANT PAU DE SEGÚRIES XAVIER ROURA

## Com es va crear la Germandat?

Fa 123 anys, va ser una de les primeres que es va crear! En aquell temps, quan feien la festa, les sardanes les feien amb gramola! Com que no hi havia calés, es feia així! El soci més gran té 90 anys i escaig, i n'hi ha que fa més de 70 que són socis!

## Què ha fet la Germandat, recentment?

Aquest any passat vam comprar un *scooter*! Teníem un soci a qui li agradava molt anar al Casal de Sant Pau amb cadira de rodes: per pujar i per baixar necessitava ajuda, i era una persona gran... Ens en vam assabentar i vaig proposar comprar una *scooter* per a aquest home a la junta... I ho vam fer! Per desgràcia, no gaire més enllà, aquest home ens va deixar. I ara el fa servir un altre soci, que l'han operat del peu i no



Josep Clota, president de la Germandat de Sant Pau de Segúries, amb l'estendard

el pot posar a terra! I va a tot arreu. Això és el que hem fet aquest any. I ara, amb l'ajuntament, volem fer una obra de teatre. Mirarem a veure si podem fer-la, amb una mica de piscoabis... S'ha de fer alguna activitat! Hem de mirar de fer-ne, sempre i quan el presupost acompanyi. I si s'ha de fer alguna cosa per col·laborar amb l'Oncolliga i realitzar alguna activitat, doncs també ho farem!

**L'entitat gaudeix de bona salut,**

## actualment?

Ara com ara, som 212 socis i ho portem molt bé. Abans no ho teníem tan ben arreglat com ho tenim ara. Com que ara hi ha ordinadors, ho tenim molt ben arreglat, passem per les cases a portar les activitats que fem... I el que és maco és que hi hagi gent que fa 70 anys que són socis. Això vol dir que s'ha començat des del principi! Ara tenim joves que venen que hi ha activitat... Hem de

mirar que aquesta festa no es perdi, que són 123 anys!

## Hi ha col·laboració veïnal i de l'ajuntament?

Tenim sort! Anys enrere, la Germandat era una cosa i l'ajuntament, una altra. Però des de fa molts anys, tant la Germandat com l'ajuntament ens ajudem molt. Nosaltres som una entitat que no té locals. Hem d'estar bé amb l'ajuntament i si hem de fer qualsevol activitat, demanar si hem de menester el pavelló, o el Molí... De moment, no ens hi han posat mai cap pega! I entre ajuntament i Germandat, hem de mirar d'anar tots a una, perquè si anem cadascú per la seva banda, no es fa poble. En un poble, ens coneixem i ens veiem cada dia: ens hem de saludar i anar junts a una!

## Ara aviat celebrareu la vostra Festa.

Aquesta festa és bona: l'últim dissabte de gener és la Festa de la Germandat. I ja són 123 anys! Hi ha anys amb bon temps, d'altres que no, a vegades s'ha de passar la màquina llevaneu abans de la cercavila... I entre tots fem la festa! Fa molts anys que es fa el mateix esmorzar, des que es va fundar la Germandat. O sigui que al Molí mengem la tossa, la garro, l'allioli, amanida, barreja i xocolata i coca. La coca és un enigma! Qui la fa no vol dir-ne el secret. Sortint, fem la cercavila des de la plaça Major fins a l'església, amb l'orquestra, membres de l'ajuntament i els socis de la Germandat. Com que l'any passat es va inaugurar la reforma de l'església vella, hi anirem. De sempre que s'havia fet la festa allà a l'església vella, tant si plovia com si nevava. Ara, com que tenim l'església nova, si fes mal temps aniríem allà. Hi

fem la missa i després ballem tres sardanes. Si t'hi fixes, la sardana vol dir "germanor", tal com tots s'agafen de les mans. Aleshores, fem un dinar de germanor al Molí i després, en acabat, fem un ball. La gent de Sant Pau, els comerços, ens ajuda molt. Tant per vendre números de loteria de la Germandat com per col·laborar amb la Via Romana... Són uns grans col·laboradors! I ja que ho fan, nosaltres també els portem un petit detall, com una nadala, o alguna cosa perquè també s'ho mereixen. I entre tots, fem la festa!

## I algun projecte al tinter, a llarg termini?

Nosaltres sempre tenim ganes de fer coses però, és clar, depèn de l'economia! Per dir alguna cosa, aquest any passat vam comprar l'*scooter*, i amb això ja vam fer un gran pas.

«Entre ajuntament i Germandat, hem de mirar d'anar tots a una. Perquè si anem cadascú per la seva banda, no es fa poble. En un poble, ens coneixem i ens veiem cada dia: ens hem de saludar i anar junts a una!»

els envasos, el gru!

el vidre, al verd!

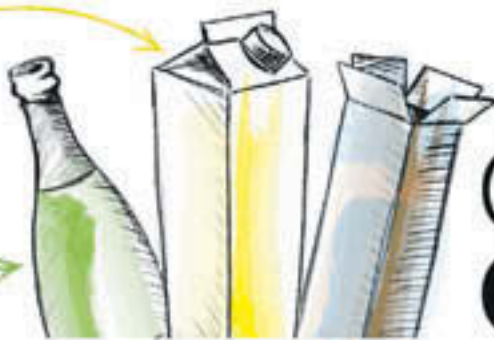
el paper i el cartó,  
al blau!

CADA AL SEU  
COSA AL LLOC

CONSELL COMARCAL  
DEL RIPOLLÈS



Previsió meteorològica:

<b>Divendres</b>		Mín. -8°C Màx. -2°C Vent: Moderat de l'est.
<b>Dissabte</b>		Mín. -7°C Màx. 0°C Vent: Moderat del nord-est.
<b>Diumenge</b>		Mín. -1°C Màx. -5°C Vent: Fort del nord-est.

Pistes obertes: 63 de 63.  
Neu: Pols.  
Gruixos: Mínim de 40 cm i màxim de 110 cm.  
Domini: 68 km esquiables.  
Risc d'allaus: Moderat.  
Accessos: Oberts.  
Remuntadors: Telecabina Alp 2500  
Telecadira Cap de Comella  
Telecadira Alabaus  
Telecadira Pista Llarga  
Telecadira Fontcanaleta  
Telecadira Roc Blanc  
Telecadira Torrent Negre  
Telecadira Trampolí  
Telesquí Pedró  
Telesquí Set Fonts  
Telesquí Sant Jordi  
Cinta Bosquet  
Cinta Pista Llarga  
Cinta Comabella  
Debutant

OBERT.  
OBERT.  
OBERT.  
OBERT.  
OBERT.  
OBERT.  
OBERT.  
OBERT.  
OBERT.  
OBERT.  
OBERT.  
OBERT.

**AGENDA**



**Dissabte 21 de gener  
20è Trofeu Pista a Pista  
d'Alevins Audi Quattro  
Cup**

Enguany torna una vegada més el Pista a Pista a La Molina, que és una cursa puntuable per a la Lliga Catalana d'alevins de la FCEH. La prova pertany al

circuit que promou i impulsa l'esquí alpí Audi Quattro Cup, amb categories alevines d'entre 8-10 anys i 11-12 anys, i amb la voluntat que els joves practicants d'esquí promocionin el seu talent. Tota la jornada. A la Pista del Roc Blanc.



Previsió meteorològica:

<b>Divendres</b>		Mín. -9°C Màx. -4°C Vent: Moderat de l'est.
<b>Dissabte</b>		Mín. -8°C Màx. -4°C Vent: Moderat del nord-est.
<b>Diumenge</b>		Mín. -8°C Màx. -3°C Vent: Fort del nord.

Pistes obertes: 9 d'11.  
Neu: Pols.  
Gruixos: Mínim de 50 cm i màxim de 70 cm.  
Domini: 7 km esquiables.  
Risc d'allaus: Mig.  
Accessos: Oberts.  
Remuntadors: Telecabina Coma del Clot  
Telecadira de la Pala  
Tq. Cabana dels Pastors  
Telesquí Finestrelles  
Cinta debutants Roc Malé

OBERT.  
OBERT.  
OBERT.  
OBERT.

**AGENDA**

**Dissabte 21 de gener  
Nit del Papu**

Torna l'esperada i màgica Nit del Papu a vall de Núria. Baixada de torxes nocturna per les pistes d'esquí evitant els Papus que intentaran espantar els corredors. A partir de les 18.30. A les pistes d'esquí.



**Dissabte 21 i diumenge  
22 de gener  
Bateig amb raquetes  
de neu**

Rutes guiades amb raquetes de neu per viure-la d'una manera diferent. 10.30-12.30. Vall de Núria.

**Dissabte 21 de gener  
Excursió amb raquetes  
amb lluna plena**  
Sortida a la llum de la lluna per gaudir d'una experiència única. 18.00. Local d'OXINEU.



Previsió meteorològica:

<b>Divendres</b>		Mín. -9°C Màx. -5°C Vent: Moderat de l'est.
<b>Dissabte</b>		Mín. -7°C Màx. -4°C Vent: Moderat del nord-est.
<b>Diumenge</b>		Mín. -7°C Màx. -4°C Vent: Fort del nord.

Pistes obertes: 13 de 19.  
Neu: Pols.  
Gruixos: Mínim de 45 i màxim de 65 cm.  
Domini: 13 km esquiables.  
Risc d'allaus: Mig.  
Accessos: Oberts.  
Remuntadors: Tc. Enric Planella  
Tc. Jordi Pujol Planella  
Tq. Morens I  
Tq. Morens II  
Tq. Bac de Barquins I  
Tq. Bac de Barquins II  
Tq. Xemeneies  
Cinta Morens  
Cinta l'Isard  
Cinta Marmota

TANCAT.  
OBERT.  
OBERT.  
OBERT.  
OBERT.  
OBERT.  
TANCAT.  
OBERT.  
TANCAT.  
TANCAT.

**AGENDA**

**Dissabte 21 i diumenge  
22 de gener  
Trineus & tubbys**

Dins del Parc Lúdic de Vallter 2000, es compta amb la zona de trineus i tubbys, tobogans construïts amb neu natural per baixar lliscant amb trineus. Tota la jornada. Al Parc Lúdic de Vallter 2000.

**Dissabte 21 i diumenge  
22 de gener  
Snowpark**  
L'Snowpark-Slopestyle

de Vallter 2000 s'inclou dins del traçat de pistes, i consta de 5 zones diferents. Tota la jornada. A Vallter 2000.



Tb: Telecabina; Tc: Telecadira; Tq: Telesquí; Ct: Cinta; C: Corda

**Esquia al Ripollès amb nosaltres!**

EL RIPOLLÈS

Radio RIPOLL 90.6 FM

Mai la neu haurà estat tant a prop teu!

## ACTES I FESTES

CAMPDEVÀNOL  
DIA 22

A les 17.30 h, a la Sala Diagonal, ball de tarda a càrrec de Trios Stards. Entrada: 6€. Sorteig d'un regal. Organització: Associació de Balladors de la Sala Diagonal.

RIBES DE FRESER  
DIA 20

A les 17.30 h, a la biblioteca Terra Baixa de Ribes de Freser, tarda de contes "Embolcant la troca" a càrrec de Carme Brugarola. Organització: Ajuntament de Ribes de Freser i Biblioteca Terra Baixa.

DIA 25

A les 16 h, a la biblioteca Terra Baixa de Ribes de Freser, comentari de la novel·la: "Un senyor de Barcelona" de Josep Pla. Organització: Club de lectura de la Biblioteca Terra Baixa.

RIPOLL  
DIA 19

A les 18 h, a la Sala Josep Maria Anglada Biblioteca Lambert Mata, l'hora del conte a càrrec de Carme Brugarola. Organització: Biblioteca Lambert Mata i Ajuntament de Ripoll.

DIA 20

A les 22 h, al Teatre Comtal, "Tulipes brodades", d'August Strindberg, traducció de J. Palau i Fabre, direcció Jacint Sala, a càrrec de la Fogona.



Ripoll acull diumenge la sisena Cursa de les 4 ermites

DIA 22

Cursa de les 4 ermites.

DIA 22

A les 17.30 h, a la Sala Eudald Graells, ball amb Axis Duet. Organització: Amics del Ball.

DIES 23 I 30

Taller: "Gestió de les emocions quan els pares es fan grans". De les 17.30 h a les 19.30 h. El mes de febrer; dies 23, 30 i 6. Inscripcions al Casal Cívic - La Devesa del Pla, al correu electrònic: [convivencia@ajripoll.cat](mailto:convivencia@ajripoll.cat) o al whatsapp: 636 09 08 08.

SANT JOAN DE LES  
ABADESSES

DIA 21

A les 18 h, al Palau de

l'Abadia, presentació del Grup Fotogràfic Abadesses. Conferència: "Descobrint la fotografia de costa: detalls naturals i grans paisatges", a càrrec de Jep Flaqué Ferrús. Organització: Grup Fotogràfic Abadesses.



## EXPOSICIONS

CAMPDEVÀNOL  
FINS EL 31 DE MARÇLa Fogona representa divendres *Tulipes brodades* al Teatre Comtal

Minera d'Ogassa. Primera sortida: 10 h, segona sortida: 12 h.

RIPOLL  
TOTS ELS DIUMENGES

Tots els diumenges, a les 11.30 h, i dimarts 6 i dijous 8 a les 11.30 h, visita guiada Ripoll, bressol de Catalunya, conjunt Monàstic de Santa Maria de Ripoll per descobrir la història del bressol de Catalunya, gaudint d'una fascinant visita a l'emblemàtic Monestir de Ripoll. Preu: 8,80€. Preu especial Visita+dinar, des de 18,20€. Organitza: Terra de Comtes i Abats. Tel: 972 70 45 56. [www.terradecomtes.cat](http://www.terradecomtes.cat).

SANT JOAN DE LES  
ABADESSES  
DIA 21

A les 16.30 h, visita guiada al Monestir de Sant Joan de les Abadesses i a la vila Vella: "La joia del Romànic". Visita d'un dels monuments més importants del romànic català i descobrireu la vila, tot resseguint la seva història i les seves llegendes i tradicions. Punt de trobada davant de l'Oficina de Turisme (Palau de l'Abadia). Preu: 8€. Per a més informació i reserves: [www.terradecomtes.cat](http://www.terradecomtes.cat) o bé [reserves@terradecomtes.cat](mailto:reserves@terradecomtes.cat) Tel. 972 70 45 56. Organització: Terra de Comtes i Abats.

A la sala Auditori de Centre Cívic La Confiança de Campdevànol: "Mitologia i natura" de l'artista campdevanolenc Evelí Adam.

RIPOLL

FINS EL 29 DE GENER

A la Biblioteca Lambert Mata, exposició de poesia i tapis: "Teixint la nostra fortalesa". Organització: Associació de Dones de Ripoll.

FINS EL 30 DE GENER

A la Biblioteca Lambert Mata, exposició: "A dues veus", sobre el Voluntariat per la llengua. Organització: Servei Comarcal de Català del Ripollès. Col·laboració: Biblioteca Lambert Mata.

SANT JOAN DE LES  
ABADESSES

FINS EL 22 DE GENER

A l'Espai Art l'Abadia - Palau de l'Abadia, exposició "Lugares/detener-se", de Pep Mata.

## VISITES GUIADES

OGASSA

TOTS ELS DISSABTES,  
DIUMENGES I FESTIUS

Visites guiades a la Conca

AMB LA COL·LABORACIÓ DEL:

CONSELL COMARCAL  
DEL RIPOLLÈS

## PROGRAMACIÓ DEL 19 AL 25 DE GENER

### DIJOUS 19

07.00	Notícies en xarxa
09.00	L'Entrevista
10.00	Bentrobats
12.00	Girona en Directe
13.00	La tertúlia
14.00	Comarca Informatiu
14.20	El temps
14.30	Al Dia Girona
15.00	Només Esport: l'entrevista
15.30	Teló de fons
16.00	El Magazín
17.00	Som de Poble
17.30	Gaudeix la festa
18.00	Girona en Directe
19.00	Enderrock
19.30	Digital hits
20.00	Comarca Informatiu
20.25	El temps
20.30	El Magazín
21.30	Central de neu
22.00	Comarca Informatiu
22.25	El temps
22.30	Al dia Girona
23.00	Només Esport: l'entrevista
23.30	Gaudeix la festa
00.00	Bons vins.cat
00.30	Comarca Informatiu
00.45	El temps
01.00	La tertúlia
02.00	Que n'aprenuin
02.30	El Magazín
03.30	Girona en Directe

### DIUMENGE 22

08.30	Comarca Informatiu
09.00	1Món.cat
11.00	La Missa de Montserrat
12.45	Futbol en joc
14.30	Comarca Informatiu
15.00	Torna-la a tocar, Sam
15.30	Gaudeix la festa
16.00	1Món.cat diumenge
18.00	Hoquei en joc
20.00	En Joc
21.30	Al dia vespre
22.00	Comarca Informatiu
22.30	Al dia Girona
23.00	Caminant per Catalunya
23.30	Estació digital
00.00	Carreteres
00.30	Volta i volta
01.00	Que n'aprenuin
01.30	1Món.cat diumenge
03.30	El secret del triomf

### DIVENDRES 20

07.00	Notícies en xarxa
09.00	L'Entrevista
10.00	Bentrobats
12.00	Girona en Directe
13.00	La tertúlia
14.00	Comarca Informatiu
14.20	El temps
14.30	Al Dia Girona
15.00	Caminant per Catalunya
16.00	El Magazín
17.00	Carreteres
17.30	Torna-la a tocar, Sam
18.00	Pros i contres
19.00	Enderrock
19.30	Central de neu
20.00	Comarca Informatiu
20.25	El temps
20.30	El Magazín
21.15	Anem de festa
21.30	Aventura't
22.00	Comarca Informatiu
22.25	El temps
22.30	Al dia Girona
23.00	Caminant per Catalunya
00.00	Estació digital
00.30	Comarca Informatiu
00.45	El temps
01.00	La tertúlia
02.00	Aventura't
02.30	El Magazín
03.30	Amb Josep Pons

### DILLUNS 23

07.00	Notícies en xarxa
09.00	L'Entrevista
10.00	Bentrobats
12.00	Via Europa
13.00	La tertúlia
14.00	Comarca Informatiu
14.20	El temps
14.30	Al dia
15.00	Adolescents
15.30	Volta i volta
16.00	1Món.cat
18.00	Girona en Directe
19.00	Enderrock
19.30	En joc
20.00	Comarca Informatiu
20.25	El temps
20.30	El Magazín
21.30	Només Esport
22.00	Comarca Informatiu
22.25	El temps
22.30	Al dia Girona
23.00	Reserva de la biosfera
23.30	Clínica integral
00.30	Comarca Informatiu nit
00.45	El temps
01.00	La tertúlia
02.00	Només Esport
02.30	El Magazín
03.30	Girona en Directe

### DISSABTE 21

08.30	Comarca Informatiu
09.00	Pros i contres
10.00	El Magazín
11.00	La clau de la nostra història
11.30	Actual esport
12.00	Adolescents.cat
12.30	Aventura't
13.00	Només Esport: l'entrevista
13.30	Central de neu
14.00	Comarca Informatiu
14.30	Caminant per Catalunya
15.30	Som de poble
16.00	1Món.cat
18.00	Bàsquet en joc
20.30	De Vall a Vall
21.00	El Ripollès avui
21.30	Al dia
22.00	Comarca Informatiu
22.30	Al dia Girona
23.00	Ara Lleida Blanca
00.00	Estació digital
00.30	Digital hits
01.30	1 Món.cat dissabte
03.30	Clínica integral

### DIMARTS 24

07.00	Notícies en xarxa
09.00	L'Entrevista
10.00	Bentrobats
12.00	Amb Josep Pons
13.00	La tertúlia
14.00	Comarca Informatiu
14.20	El temps
14.30	Al dia
15.00	Actual esports
15.30	Aventura't
16.00	El Magazín
17.00	Només Esport
17.30	Que n'aprenuin
18.00	Girona en Directe
19.00	Enderrock
19.15	Reserva de biosfera
19.30	Carreteres
20.00	Comarca Informatiu
20.25	El temps
20.30	El Magazín
21.30	De Vall a Vall
22.00	Comarca Informatiu
22.25	El temps
22.30	Al dia Girona
23.00	Actual Esport
23.30	Amb Josep Pons
00.30	Comarca Informatiu nit
00.45	El temps
01.00	La tertúlia
02.00	De Vall a Vall
02.30	El Magazín
03.30	Girona en Directe

# CAMINANT PER CATALUNYA, AL COSTAT DE CASA

JULIO SANTIAGO



## CAMINANT PER CATALUNYA

El popular programa Caminant per Catalunya torna a casa. Després de rondar per tot el país, per muntanyes, platges i planes, aquest cop l'excursió serà al costat de casa, al Ripollès: una excursió al Catllar, a tocar de Ripoll. Com sempre, ben narrada des dels seus guies i protagonistes.

Divendres: 15.00 i 23.00 h. Dissabte: 14.30 h.  
Diumenge: 23.00 h. Dimecres: 19.30 i 0.00 h.

### DIMECRES 25

07.00	Notícies en xarxa
09.00	L'Entrevista
10.00	Bentrobats
13.00	La tertúlia
14.00	Comarca Informatiu
14.20	El temps
14.30	Al dia
15.00	El Ripollès avui
15.30	Religions
16.00	El Magazín
17.00	De Vall a Vall
17.30	Aventura't
18.00	La tertúlia
19.00	Enderrock
19.30	Caminant primera temporada
20.00	Comarca Informatiu
20.25	El temps
20.30	El Magazín
21.30	Som de Poble
22.00	Comarca Informatiu
22.25	El temps
22.30	Al dia Girona
23.00	El Ripollès avui
23.30	Religions
00.00	Caminant primera temporada
00.30	Comarca Informatiu nit
00.45	El temps
01.00	La tertúlia
02.00	Som de Poble
02.30	El Magazín
03.30	Girona en Directe



## SOM DE POBLE

En Xavier Roura arriba de nou a Gombrèn, on un dels seus veïns de sempre li explicarà com han canviat els temps a la vila... i com ha canviat el temps!  
Dijous: 17.00 h.  
Dissabte: 15.30 h.  
Dimecres: 21.30 i 2.00 h.



## COMARCA INFORMATIU

Com sempre, la rabent actualitat comarcal, a prop de casa a través del Comarca Informatiu en les seves tres edicions diàries.  
Cada dia: 14.00, 20.00 i 22.00 h.

## RIPOLL | CAMPRODON | RIBES DE FRESER

## CINEMA COMTAL DE RIPOLL

**¡CANTA!**

EEUU 2016

De Garth Jennings.

★★★★

Buster Moon és un elegant coala que regenta un teatre que va conèixer temps millors. És un optimista nat, el que està molt bé si no fos una mica barrut, però estima el seu teatre amb passió i és capaç de qualsevol cosa per salvar-lo. Sap que el somni de la seva vida està a punt de desaparèixer, i només té una oportunitat per mantenir-lo: organitzar un concurs de cant i aconseguir que sigui un gran èxit. Entre els molts candidats apareixeran una porqueta mestressa de casa i un altre porc molt animós, un porc espí rockera, un goril·la bondadós, un ratolí presumit i una elefant molt tímida.

**ANIMACIÓ. MUSICAL. COMÈDIA. INFANTIL | ANIMALS. 3-D. MÚSICA**

Dissabte i dilluns a les 18.15h i diumenge a les 17.30h.



## CASAL CAMPRODONÍ

**VILLAVICIOSA DE AL LADO**

Espanya 2016

De Nacho G. Velilla. Amb Carmen Machi, Leo Harlem, Carlos Santos, Arturo Valls.

★★

Qui no hagi somiat alguna vegada amb que li tocava la loteria, que aixequi la mà. Tots hem jugat a imaginar el que faríem si ens convertíssim en milionaris de la nit al dia. Però... què passaria si es complís aquest somni? Què passaria si et toqués la loteria, però no poguessis cobrar el premi perquè en fer-ho tothom descobriria la teva afició a freqüentar a senyorettes de moral distreta?

**COMÈDIA | PROSTITUCIÓ**

Dissabte i diumenge a les 18.00h i a les 22.00h.



## CINEMA CATALUNYA DE RIBES DE FRESER

**BRIDGET JONES' BABY**

Regne Unit 2016

De Sharon Maguire. Amb Renée Zellweger, Colin Firth, Patrick Dempsey.

★★★

Després de trencar amb Mark Darcy, Bridget Jones, amb els quaranta acabats de fer i soltera de nou, decideix centrar-se en el seu treball i envoltar-se d'antics i nous amics. Però la seva vida amorosa pren una nova direcció quan coneix un elegant nord-americà anomenat Jack, un galant que té tot el que no té el Sr. Darcy.

**COMÈDIA. ROMANÇ | SEQÜELA**

Dissabte a les 17.00h i a les 19.00h

★★★★★ Obra mestra

★★★★ Molt bona

★★★ Bona

★★ Passable

• Dolenta

- Sense qualificar

## 1MÓN.CAT

Dissabtes i diumenges, de 16h a 18h

Aquest dissabte anirem a la 54a Fira de l'Oli Qualitat Verge Extra i les Garrigues, a les Borges Blanques (Garrigues)

I diumenge celebrem l'any Puig i Cadafalch des de la seva ciutat natal, Mataró (Maresme)



Connectem amb el teu món



# ESPORTS

## Tenim David Zurita a Ripoll fins a final de temporada

**L'entrenador va fer marxa enrere de la seva decisió de presentar la seva dimissió i assegura que està amb els jugadors a mort**

**Confirma que acabarà el curs a la capital, amb l'objectiu de club de pujar de categoria**

RIPOLL **Guillem Sánchez**

L'entrenador David Zurita acabarà la temporada 2016/17 essent l'entrenador del Club Futbol Ripoll. Així ho ha confirmat a *El Ripollès*, després que dijous passat a la nit decidís presentar la seva dimissió del càrrec, per discrepàncies amb la junta directiva que, segons el seu criteri, no havia complert amb els compromisos que havien pactat amb el tècnic. Ramon Serra, president del Ripoll, també ha confirmat la continuïtat de l'entrenador del Quarta Catalana de l'entitat, tot i que no ha volgut entrar a valorar la primera decisió del tècnic de plegar, ni tampoc la seva posterior marxa enrere.

### ORGULLÓS DELS JUGADORS

Dijous a la nit, la decisió de David Zurita de plegar del seu càrrec d'entrenador del Ripoll era clara. Després d'aquest fet, segons ha pogut saber *El Ripollès*, els jugadors van fer una reunió amb la junta directiva del Ripoll, a qui van expressar la seva voluntat que l'entrenador seguís en el seu càrrec perquè, sinó, també es posava en dubte la continuïtat de part de la plantilla.

Un suport dels jugadors cap a la figura de David Zurita que va ser un dels motius per tal de fer marxa enrere de la dimissió i seguir en el càrrec fins a la segona setmana de maig, com a mínim, moment de la disputa de l'última jornada del campionat de lliga, al grup 27 de Quarta Catalana.



Un dels partits del Ripoll aquesta temporada



David Zurita, entrenador del Ripoll des de finals del 2015

En declaracions a *El Ripollès*, David Zurita explica que està amb els jugadors «a mort i els jugadors estan amb mi» i, al mateix temps, «estic molt orgullós d'ells pel que estan fent fins ara». La situació de l'equip

i del club, doncs, sembla que es mantindrà estable fins a final de temporada, i que la situació esportiva serà l'única protagonista fins que s'abaixi el teló de la lliga, el cap de setmana del 14 de maig de 2017.

### TOTS A UNA PER LLUITAR PER LA LLIGA

Ara, doncs, l'objectiu principal continua essent el de quedar campions del grup 27 de Quarta Catalana, per tal d'assegurar una plaça la temporada que ve a Tercera, d'on van baixar el curs passat. «Tots estem molt implicats amb l'objectiu del club per pujar», diu David Zurita, conscient del que suposaria l'ascens per al Club Futbol Ripoll. Per això, també vol animar tota l'afició i tothom a qui li agradi el futbol a anar el pròxim diumenge a la tarda al camp municipal, contra el Sant Esteve d'en Bas, amb qui es juguen moltes opcions d'assegurar-se el primer lloc de la lliga. «Diumenge tenim un partit molt complicat amb el segon», diu Zurita, i «demano a l'afició que vingui per donar suport al club i als jugadors».

David Zurita es va fer càrrec del Ripoll a finals del 2015, amb l'objectiu de salvar l'equip de les posicions de descens del grup 17 de Tercera Catalana. Amb ell, van arribar una gran quantitat de jugadors de l'equip, de renom, i alguns amb experiència prèvia en categories superiors. El club li va confiar les regnes de l'equip per a aquesta temporada a Quarta Catalana.

**ESPORTS**P36a38

Repàs als partits dels equips del Ripollès per al cap de setmana

**ESPORTS**P39

Visita complicada de la Unió Esportiva Ripoll a la pista del Líder

**ENTREVISTA**P41

Diumenge, torn per a la sisena edició de la Cursa de les 4 Ermites

**ESPORTS**P43

Oriol Cardona es proclama campió d'Espanya d'esquí de muntanya

**ESPORTS**P44

Albert Rudé parla sobre la motivació com a motor que mou les persones

# El Blanes, primer obstacle de la segona volta pel Camprodon

El duel entre els camprodonins, millor ratxa del grup 1 de Segona, i el Blanes, amb cinc derrotes seguides, serà dissabte a primera hora de la tarda

CAMPRODON | Guillem Sánchez

En l'inici de la segona volta de la lliga, la Unió Esportiva Camprodon visitarà el Blanes, aquest dissabte a les 15.30 hores. Serà el segon partit seguit que els homes de Manel Puigvert jugaran com a visitants, per culpa del canvi de volta.

Els camprodonins són l'equip del grup 1 de Segona Catalana en millor dinàmica, amb set jornades seguides sense perdre i un global de quatre victòries i tres empats en aquest tram. Durant els primers 17 partits del curs, l'equip ha sumat 27 punts, un fet que l'entrenador del Camprodon, Manel Puigvert, valora com a «un inici una mica irregular, però en aquest últim terç, l'equip ha agafat una dinàmica molt positiva, tant de joc com



La ratxa positiva de la Unió Esportiva Camprodon és molt

de resultats». Des del club no es marquen una xifra ni uns punts per assolir, més enllà de l'objectiu prioritari que «els jugadors que van pujar del planter, tinguessin minuts i els poguéssim acabar de formar», tal com explica que així està succeint.

Del partit del cap de setmana, Puigvert espera poder sumar «els tres punts» i creu que els pròxims set o vuits partits que hi ha d'ara endavant, cal aprendre «del que no vam fer bé la primera volta» i si això ho saben fer, podran estar a prop dels

AE CORNELLÀ T. 2  
UE CAMPRODON 2

AE CORNELLÀ TERRI: Marc, Oliver, Jose (Pere, minut 46), Roca (Xavier, minut 46), Joel, Carles, Josep, Àlex, Pau, Roger i Sánchez.

UE CAMPRODON: Pérez, David, Gerard, Bobi (Darné, minut 13; Pol, minut 87), Adalid (Pagès, minut 71), Aniol, Carré (Oriol, minut 87), Fàbrega, Martín Aguilar, Jordi Gil i Albert.

GOLS: 0-1: Albert, 15'; 1-1: Sánchez, 56'; 2-1: Joel, 67'; 2-2: Pere (pp), 74'.

ÀRBITRE: Miguel Escalera Aguilar. Va amonestar amb targeta groga a Pere, Roger, Fàbrega, Albert i Pagès. Va expulsar al local Pau per doble amonestació (minuts 50 i 86).

# Segon rival seguit a casa per l'Abadessenc, el Can Gibert

Dissabte a les quatre, els homes de Dani Juvany estrenen la segona volta volent fer bo el punt sumat a Campdevànol amb la segona victòria seguida al seu camp

ST.JOAN DE LES ABADESSES | G.S.

De nou dissabte, i un altre cop a les quatre de la tarda, el Club Esportiu Abadessenc jugarà al seu camp. Aquesta vegada, contra el Can Gibert, en el primer partit de la segona volta pels homes de Dani Juvany. Tal com ha explicat el tècnic santjoaní, l'objectiu és poder «fer bo el punt de Campdevànol», sumant dues victòries en els dos partits seguits que l'equip ha d'afrontar al municipal de Sant Joan. De moment, l'Abadessenc és l'equip del Ripollès millor classificat i es troba a dos partits de distància del segon classificat, la primera plaça que dona accés a la promoció d'ascens a primera. «Són 30 punts, són els que tenim i ens queda

una segona volta molt llarga i molt disputada», diu Dani Juvany, que no s'atreveix a pronosticar si seran suficients per a poder lluitar per algun objectiu important durant la segona part del campionat. L'entrenador comenta que «potser en fem 40 i

ens serveixen, o no; o en fem 25 i ens serveixen» i que l'única realitat és que cal seguir treballant cada setmana per tal d'augmentar aquesta xifra. Del rival de dissabte que ve, el Can Gibert, explica que ha fet un «canvi espectacular des de fa dos mesos», quan



Es van veure vuit gols a Sant Joan l'últim partit de lliga

equips capdavanters del grup. El Blanes és el conjunt amb pitjor dinàmica de la categoria, amb un total de cinc derrotes seguides en lliga (tres com a locals i dues com a visitants). No guanyen al seu camp des del 12 de novembre contra l'Abadessenc, per 4 a 3.

SEGONA CATALANA: grup 1							
17ena jornada							
BASE ROSES, C.F.A - ANGLÉS C.E.A							2 - 0
ABADESSENC, C.E.A - BANYOLES, C.E.A							5 - 3
PALAFOLLS, C.D.A - PALAFRUGELL, C.F.A							1 - 1
CASSA, U.D.A - ROSES, A.E.A							4 - 3
BESCANO, C.D.A - L'ESCALA, F.C.A							3 - 0
BLANES, C.D.A - GUIXOLS, A.D.A							2 - 3
ARO, C.E.A - CAMPDEVANOL, U.E.A							1 - 1
BOSC DE TOSCA, C.A - CAN GIBERT, U.E.A							2 - 0
CORNELLÀ TERRI, A.E.A - CAMPRODON, U.E.A							2 - 2
Classificació							
Equips	PJ	PG	PE	PP	GF	GC	PT
1.- BOSC DE TOSCA	17	11	5	1	33	17	38
2.- L'ESCALA	17	10	4	3	23	10	34
3.- BESCANO	17	10	4	3	27	15	34
4.- BANYOLES	17	9	4	4	32	24	31
5.- ABADESSENC	17	9	3	5	22	21	30
6.- GUIXOLS	17	8	4	5	37	24	28
7.- CAMPRODON	17	7	6	4	29	21	27
8.- ROSES	17	6	7	4	31	27	25
9.- PALAFOLLS	17	7	3	7	21	22	24
10.- CASSA	17	7	2	8	28	26	23
11.- CAN GIBERT	17	5	5	7	24	20	20
12.- ARO	17	5	5	7	24	27	20
13.- CORNELLÀ	17	5	4	8	29	35	19
14.- PALAFRUGELL	17	5	3	9	24	30	18
15.- BASE ROSES	17	5	1	11	25	37	16
16.- BLANES	17	4	2	11	26	41	14
17.- ANGLÉS	17	3	4	10	18	37	13
18.- CAMPDEVANOL	17	2	4	11	18	37	10

va canviar l'entrenador i va incorporar jugadors i a qui va perfecte «els camps reduïts», per a poder practicar un futbol i un joc més directe. Si l'Abadessenc pogués repetir l'encert de cara a porteria de dissabte passat con-

tra el Banyoles (sense Edgar ni Sanku en punta d'atac), tindrà més opcions de guanyar aquest cap de setmana. Va destacar, per sobre de tot, el segon gol local, després d'una gran acció individual del local David Martín.

CE ABADESSENC 5  
CE BANYOLES 3

CE ABADESSENC: Àlex, Guillem (Cabanas, minut 58), Pajares, Francolí (Juanjo, minut 40), Nil Coll, Aleix, Èric (Camacho, minut 71), David Martin, Berenguer, Illa (Ernest, minut 71) i Argelagués.

CE BANYOLES: Ivan, Facundo, Pau (Banal, minut 64), Güell, Jam, Gispert (Sala, minut 64), Gutiérrez, Gasca, Sergi (Edile, minut 46), Marc i Andreu (David, minut 46).

GOLS: 0-1: Gasca, 6'; 1-1: David Martin, 16'; 2-1: David Martin, 23'; 3-1: Güell (pp), 33'; 4-1: Guillem, 44'; 4-2: Gispert (p), 46'; 4-3: Marc, 50'; 5-3: Cabanas, 73'.

ÀRBITRE: Isaac Ventura Rodríguez. Va amonestar amb targeta groga a Guillem, Àlex, Juanjo, Aleix i Pau.

# El Banyoles posarà a prova la ratxa positiva del Campdevànol

El partit és diumenge a les 12.00 del migdia a fora, en el primer enfrontament de la segona volta, sense Sellas ni Joan Carles per lesió, contra un rival dissenyat per pujar de categoria, segons explica l'entrenador Alain Ruiz

CAMPDEVÀNOL Guillem Sánchez

Comença la segona volta aquest cap de setmana. Per davant, 17 partits de lliga per salvar una Segona Catalana que de moment no està sent gens fàcil per a la Unió Esportiva Campdevànol. Del primer tram de campionat, l'entrenador Alain Ruiz explica que «**sent realistes, és una primera volta fluixa, marcada per les expulsions i alguna lesió**». Tot i això, el tècnic remarca que l'equip ha estat capaç d'anar de menys a més i això ho demostren les tres jornades seguides que no perd en lliga. «**Acabem amb bones sensacions, però hem de ser conscients que hem de fer una segona volta impecable si volem tenir opcions de salvar-nos**», comenta l'entrenador. El primer

pas per arribar a aquesta salvació comença diumenge al migdia, a les 12.00, al camp del Banyoles, on el Campdevànol voldrà repetir, per exemple, la gran primera meitat que va fer en l'últim partit de lliga, al camp de l'Aro, amb gran quantitat d'ocasions i joc ofensiu. El Banyoles ve de caure al camp de l'Abadessenc i d'empatar contra el líder, el Bosc de Tosca. Pel que fa als jugadors disponibles per a Alain Ruiz, no podrà comptar ni amb Sellas, a qui encara li queden uns 15 dies per tornar amb l'equip, ni amb Joan Carles, lesionat durant el darrer partit. La resta d'integrants del primer equip, hi són tots. Durant la primera volta, Alain Ruiz explica que el Banyoles ja els va causar «**bona impressió**» i que «**està creat per intentar assolir**

l'ascens de categoria», a Primera Catalana. Una de les claus per al tècnic passa per aprofitar la bona dinàmica que han mantingut darrerament i «**a veure si podem anar a rascar alguna cosa**». Serà el segon partit consecutiu a domicili per al Campdevànol, que a fora aquesta temporada només ha pogut sumar dos empats: al camp del Cornellà de Terri i contra l'Aro, amb el mateix resultat (1 a 1). En l'últim enfrontament, un gol de volea d'Emilio al tram final deixava amb poc marge de reacció a l'equip, que havia generat oportunitats per haver-se avançat amb diferència, sobretot abans del descans. Ara bé, una última acció per banda esquerra va arribar als peus de Joan Carles que, posant la punta de la bota, va salvar un punt, ja en temps afegit.

**CE ARO 1**  
**UE CAMPDEVÀNOL 1**

**CE ARO:** Guillem, Reduan, Sergio (Enrique, minut 40), Dídac, Emilio (Carlos, minut 89), Àlex, Lauren, Massana, Miguel Jesús, Gómez (Cristian, minut 69) i Mahamadou.

**UE CAMPDEVÀNOL:** Roger, Montón (Pineda, minut 70), Pau, Sinu, Viñas, Suárez (Rude, minut 82), Ponzano (Garnatxe, minut 57), Aitor, López (Cambras, minut 70), Joan Carles i Ernest (Padrós, minut 57).

**GOLS:** 1-0: Emilio, 89'; 1-1: Joan Carles, 89'.

**ÀRBITRE:** Samuel Hernández Ramo. Va amonestar amb targeta groga a Mahamadou, Gómez i Viñas.

## Martí Picola no seguirà com a president, però sí treballant pel club

XAVIER ROURA



CAMPDEVÀNOL G.S.

La pròxima temporada, la Unió Esportiva Campdevànol tindrà un nou president. Martí Picola no optarà a la reelecció com a màxim responsable de l'entitat, tal com va anunciar als socis el divendres passat en una assemblea extraordinària. Una decisió conseqüència del que marquen els estatuts i que en cap cas significa que l'actual president ni els membres de la junta directiva deixin de treballar pel Campdevànol. «**Fa quatre anys que sóc president, els**

**estatuts diuen que és el temps que hem d'estar al càrrec i al final, s'ha de posar a disposició**», diu Picola, que sí que explica que «**els que hi som ara, continuarem tots**» al club, així com també «**els que hi eren abans que hi entréssim també seguiran**». Per tant, es tracta d'un relleu a la presidència, tot i que l'estructura seguirà essent la mateixa que la d'aquesta temporada. Una decisió anunciada a sis mesos vista per tal de fer la transició i trobar la persona amb temps i sense presses, de forma pausada i tranquil·la.

## Consells de la FCF per entrenar i jugar amb fred intens

RIPOLLÈS Redacció

Amb el fred com a protagonista d'aquesta setmana, la Federació Catalana de Futbol ha fet públiques una sèrie de recomanacions per tal d'entrenar i jugar en aquestes condicions meteorològiques. A part de reforçar l'alimentació per ajudar el sistema immunitari de jugadors i entrenadors, la FCF incideix especialment en el reforç de la part dedicada a l'escalfament i als estiraments, tant en els entrenaments com en els partits. Cal evitar al màxim els moments de pausa al camp de futbol, perquè així els músculs no presentin més oportunitats de trencar-se. La Federació explica que és important la utilització de roba tèrmica per mantenir els músculs a una bona temperatura. És important posar-se roba d'abric ràpidament perquè la suor no s'evapori, ja que a l'hivern això succeeix de manera més ràpida. És fonamental que els peus dels futbolistes i entrenadors no passin fred, s'han d'abrigar més que altres parts del cos. Aquestes són algunes recomanacions per practicar futbol amb fred en les millors condicions.

## Les places de la Transpyr per carretera ja estan completes

EL RIPOLLÈS



RIPOLLÈS Redacció

Des de fa uns anys, l'experiència ciclista que uneix el mar Mediterrani amb el mar Cantàbric a través dels Pirineus passa pel Ripollès. A l'estiu, és molt habitual que Camprodon sigui seu del final d'una de les primeres etapes i de la sortida de la següent. Aquest 2017, la prova tindrà lloc entre l'11 i el 17 de juny i l'organització de la prova ja ha anunciat que no queden més places per a la categoria de carretera, la coneguda com a Transpyr Backroads. Aquesta modalitat presenta un recorregut inèdit per carreteres poc transitades, on els participants es poden trobar amb tot

tipus de terrenys, perquè els ciclistes puguin gaudir de la bellesa de l'entorn i del paisatge. Per a l'altra modalitat, la de *mountain bike*, encara queden places per inscriure's. Té un format de prova individual per a equips de dos o de tres membres com a raid, en etapes cronometrades. La missió de creuar els Pirineus ja compta amb 230 participants procedents de més de 20 països. Regne Unit és el país estranger amb més participants a la prova, seguit de França, Bèlgica, Itàlia i Brasil (els cinc països representen el 25% del total). També hi ha participants d'Estats Units, Suècia, Portugal, Alemanya o Japó.

# La Ribatana visita el líder, el Manlleu B, i el Ripoll es juga mitja lliga a casa

RIPOLLÈS G.S.

Jornada de duels importants a Quarta Catalana per als equips del Ripollès. El partit més destacat és el que enfrontarà el Ripoll contra el Sant Esteve d'en Bas (primer contra segon), el diumenge a les 16.30 de la tarda. El resultat pot igualar al màxim la lluita pel títol de lliga o pot deixar el campionat molt de cara per als ripollesos, si són capaços de treure els tres punts. El matx correspon a la primera jornada de la segona volta. En 15 jornades de la primera, el Ripoll només ha deixat de guanyar dos partits (dos empats a un gol). Un d'aquests empats va ser al camp del Sant Esteve per culpa d'una diana d'última hora de Fernández. En l'últim partit, el Ripoll va guanyar per 0 a 5 al camp del Camós, amb gols de Gainza, Galceran, Rubalcava i dos de Bassols. Un altre matx destacat, però en principi més desigualat, serà el que jugarà la Ribatana al camp del Manlleu B, dissabte a partir de les 15.30. Els homes de Marc Pous s'enfronten a un equip que ha guanyat els 15 partits de lliga jugats fins ara, que només ha re-



La Ribatana ja disputa la segona volta de la lliga

but set gols i que n'ha marcat 70, en una mitjana de més de quatre dianes per enfrontament al seu favor. A la primera volta, els osonencs van guanyar al camp de la Ribatana per 0 a 5. Aquest partit és el tercer de la segona volta. En el darrer, la Ribatana va caure per 1 a 4 contra la Fundació UE Vic. Per últim, l'Abadesenc B té compromís al municipal de Sant Joan contra el Castellfollit, a les

tres de la tarda. És una bona oportunitat pels per als de Lluís Ibáñez per tal d'acostar-se al grup d'equips que hi ha just per sobre seu. Els santjoanins intentaran trencar la ratxa de dues derrotes seguides, l'última d'aquestes al camp de l'Osor, per 5 a 2. Al minut 5 de la represa, guanyaven per 1 a 2 amb gols de Pujol i Mayol, però els locals van remuntar en cinc minuts més i van sentenciar a l'últim tram.

# L'HC Ripoll pot empatar a punts amb l'Olot si el guanya aquest dissabte

RIPOLL G.S.

L'Hoquei Club Ripoll vol fer un pas més aquest dissabte, a les 19.30 del capvespre, i guanyar al CPH Olot B en el primer partit de la segona volta de la lliga, a la Nacional Catalana. Dissabte passat, en el matx que va enfrontar els ripollesos contra el Caldes (3 a 3), el tècnic Dani Viñas ja va advertir d'un «canvi d'actitud» dels seus jugadors i que calia estar «content» perquè acabaven la primera volta «puntuant». De fet, amb l'empat a casa, es trencava una ratxa negativa de cinc derrotes seguides en lliga. «Aquesta ha de ser l'arrencada per afrontar la

segona volta amb ganes i amb el potencial que té l'equip», va dir l'entrenador. De l'Olot, en destaca que és un conjunt feixuc, amb un xut exterior important. Tot i això, «seguim dependent de nosaltres mateixos», confessa Viñas, que espera que puguin seguir afrontant els partits que resten de la mateixa manera que ho van fer dissabte envers el Caldes. A la primera part del matx s'hi va arribar amb un 2 a 1 favorable a l'HC Ripoll, gràcies a les dianes de Jeremi i Carlon. A la segona part, el Caldes va empatar, Jeremi va tornar a donar avantatge i a quatre minuts per a l'acabament, els visitants van forçar

l'empat definitiu a tres gols. El segon equip de l'Hoquei Club Ripoll té partit, per la seva banda, aquest diumenge, a les 16.30 de la tarda a casa contra el Bellver de Cerdanya. L'equip ha canviat el dia i hores habituals de joc perquè també ha de disputar el partit de la Copa de la Lliga de Segona Catalana, a la pista del CPS Sitges B. És la primera eliminatòria d'aquesta competició. El club també ha comunicat que el pròxim divendres 27 de gener se celebrarà l'assemblea general amb el següent ordre del dia: estat de comptes de la temporada 2015/16, renovació de la junta directiva i torn de precís i preguntes.

**QUARTA CATALANA: grup 3**  
15ena jornada

RIBETANA C.F.A - UNIÓ ESPORTIVA VIC	1 - 4
CANTONIGROS, U.E. A - RODA DE TER, C.E. B	2 - 2
SANT QUIRZE BESORA, U.D. A - MONTESQUIU, C.D. A3	3 - 1
MANLLEU, A.E.C. B - CORCO, A.E. A	5 - 2
GURB, U.E. B - VINYOLES C.F.A	1 - 2
SANTA EUGENIA, J.E. A - SANT JULIA DE VILATORTA	2 - 2
LA GLEVA, C.F.A - SANTPERENCA U.E. A	2 - 3

**Cassificació**

Equips	PJ	PG	PE	PP	GF	GC	PT
1.- MANLLEU	15	15	0	0	70	7	45
2.- SANT QUIRZE	15	9	3	3	36	27	30
3.- VIC	15	9	2	4	32	20	29
4.- CORCO	15	9	0	6	35	31	27
5.- SANTA EUGENIA	15	7	4	4	29	25	25
6.- RODA DE TER	15	7	4	4	36	26	25
7.- MONTESQUIU	15	6	5	4	38	26	23
8.- LA GLEVA	15	7	1	7	28	28	22
9.- SANTPERENCA	15	5	5	5	27	25	20
10.- VINYOLES	15	4	4	7	26	32	16
11.- GURB	15	2	5	8	14	24	11
12.- RIBETANA	15	1	5	9	18	43	8
13.- CANTONIGROS	15	1	4	10	19	49	7
14.- SANT JULIA	15	1	2	12	16	61	5

**QUARTA CATALANA: grup 27**  
15ena jornada

LLIERCA ATLÈTIC A - SANT MIQUEL CAMPMAJOR	1 - 4
SANT ESTEVE D'EN BAS, C.E. A - JOANETES, C.F. A	3 - 1
SERINYA, C.F. A - CELLERA, C.F. A	1 - 3
OSOR, U.E. A - ABADESSENC, C.E. B	5 - 2
CORNELLA TERRI, A.E. B - LA CANYA, A.E. A	1 - 3
OLOT, AT. A - FONTCOBERTA, U.E. A	1 - 3
PENYA ESP. MONTAGUT A - CASTELLFOLLIT, U.E. A	3 - 1
CAMOS, C.F. A - RIPOLL CLUB FUTBOL A	0 - 5

**Cassificació**

Equips	PJ	PG	PE	PP	GF	GC	PT
1.- RIPOLL	15	13	2	0	86	5	41
2.- SANT ESTEVE	15	12	2	1	50	10	38
3.- FONTCOBERTA	15	11	2	2	36	17	35
4.- OSOR	14	11	0	3	40	24	33
5.- CELLERA	15	8	2	5	42	26	26
6.- MONTAGUT	15	8	2	5	39	29	26
7.- CASTELLFOLLIT	15	7	2	6	35	35	23
8.- JOANETES	15	7	2	6	25	25	23
9.- ABADESSENC	15	6	1	8	27	34	19
10.- LA CANYA	14	4	3	7	12	14	15
11.- CAMPMAJOR	15	4	3	8	22	46	15
12.- SERINYA	15	4	2	9	20	44	14
13.- CORNELLA	15	2	4	9	18	45	10
14.- CAMOS	15	3	1	11	13	40	10
15.- OLOT	15	2	4	9	11	42	10
16.- LLIERCA	15	1	0	14	12	52	3

## Jornada de descans per a l'Atlètic Ripoll a la Segona Divisió

RIPOLL G.S.

El grup 4 de la Segona Divisió femenina compta amb 14 equips i a dos d'ells sempre els toca descansar cada jornada. Per això, aquest cap de setmana, l'Atlètic Ripoll no juga partit al grup 4, ja que per calendari li toca complir amb la segona aturada de la primera volta per calendari. Passi el que passi en els partits d'aquest dissabte i diumenge, el conjunt ripollès no es mourà de la quarta posició, perquè es troba cinc punts per sota del tercer i cinc per sobre del cinquè. Ha encadenat de nou una bona ratxa de resultats, amb quatre partits seguits sense perdre. I tres d'aquests han acabat amb victòria. Com la de dissabte passat al camp del Moia, per 1 gol a 3. Les locals es van avançar al marcador amb una diana de

Francisca, al minut 16 de partit, però les visitants van poder remuntar durant la segona part i endur-se els tres punts de Moia. Ingrid, Júlia i Carlota van marcar per l'Atlètic Ripoll, que continua havent perdut només un partit aquesta temporada.

**SEGONA FEMENI: grup 4**  
13ena jornada

MOIA, C.E. A - RIPOLL ATLÈTIC CLUB FUTBOL A	1 - 3
OAR VIC A	DESC.
SANT ESTEVE D'EN BAS, C.E. A	DESC.
SANT FELIU GUIXOLS A - PRADENC, F.C. B	8 - 1
VILLOBI ASSOC. ESP. A - TARADELL, U.D. A	2 - 1
ATLÈTIC CLUB BANYOLES A - VILA-SACRA, U.E. A	0 - 1
BERGA, C.E. A - TORELLÓ, C.F. A	1 - 3
RIUDEPERES C.F. AT. A - FC. SARRIA DE TER A	1 - 4

**Cassificació**

Equips	PJ	PG	PE	PP	GF	GC	PT
1.- SANT FELIU	11	10	1	0	63	7	31
2.- SANT ESTEVE	11	9	1	1	46	13	28
3.- TORELLÓ	11	9	0	2	48	14	27
4.- RIPOLL	11	6	4	1	30	11	22
5.- VILLOBI	11	5	2	4	34	25	17
6.- BANYOLES	11	3	4	4	19	22	13
7.- SARRIA DE TER	11	4	1	6	17	29	13
8.- PRADENC	10	3	4	3	16	40	13
9.- RIUDEPERES	9	3	2	4	18	32	11
10.- VILA-SACRA	9	3	1	5	16	34	10
11.- OAR VIC	11	2	2	7	17	31	8
12.- BERGA	11	2	2	7	27	47	8
13.- MOIA	11	2	1	8	19	35	7
14.- TARADELL	12	0	3	9	17	47	3

**HOQUEI NACIONAL CATALANA**  
15ena jornada

CP MASQUEFA - CP TARADELL	2 - 6
CP RIUDEBITLLES - CE NOIA	2 - 4
CP CONGRÉS - LLEIDA LLISTA ICG	4 - 1
HP TONA - CERDANYOLA CH	8 - 3
HC RIPOLL - CALDES	3 - 3
HC PIERA - OPH OLOT B	3 - 5
HC SANT JUST - CAPELLADES HC	3 - 6
HC SENTMENAT - CP FOLGUEROLLES	2 - 0

**Cassificació**

Equips	PT	PJ	PG	PE	PP	GF	GC
1.- NOIA	15	12	1	2	60	41	37
2.- TARADELL	15	10	3	2	75	35	33
3.- TONA	15	9	4	2	63	44	31
4.- CAPELLADES	15	9	2	4	57	43	29
5.- SENTMENAT	15	9	0	6	55	60	27
6.- LLEIDA	15	8	1	6	59	58	25
7.- CALDES	15	7	3	5	58	44	24
8.- CONGRÉS	15	7	3	5	67	51	24
9.- PIERA	15	7	2	6	63	50	23
10.- OLOT	15	6	2	7	47	58	20
11.- SANT JUST	15	5	3	7	48	53	18
12.- RIPOLL	15	5	2	8	45	53	17
13.- CERDANYOLA	15	4	1	10	41	56	13
14.- FOLGUEROLLES	15	4	1	10	40	55	13
15.- RIUDEBITLLES	15	1	3	11	35	77	6
16.- MASQUEFA	15	1	1	13	40	75	4

**HOQUEI SEGONA CATALANA: Grup B**  
15ena jornada

CHP BIGUES I RIELLS - CH RIPOLLET	7 - 6
CP RODA - CP FOLGUEROLLES	8 - 4
MOLLETHC - HC RIPOLL	2 - 4
CHP BELLVER - G.E. i E.G.	1 - 9
CHP SANT FELIU - HC CASTELLAR	8 - 7
CPH OLOT - CH FARNERS	(pendent)

**Cassificació**

Equips	PT	PJ	PG	PE	PP	GF	GC
1.- BIGUES I RIELLS	13	12	0	1	99	42	36
2.- VOLTREGÀ	13	12	0	1	94	23	36
3.- G.E. i E.G.	14	10	0	4	74	46	30
4.- OLOT	13	8	1	4	94	57	25
5.- RIPOLL	13	8	0	5	69	50	24
6.- RODA	14	6	2	6	55	47	20
7.- SANT FELIU	14	6	1	7	65	70	19
8.- RIPOLLET	13	5	2	6	55	63	17
9.- BELLVER	13	5	0	8	51	92	15
10.- MOLLET	14	5	0	9	40	53	15
11.- FOLGUEROLLES	13	2	4	7	49	72	10
12.- CASTELLAR	14	2	1	11	53	99	6
13.- FARNERS	13	0	1	12	23	107	0

# Partit molt complicat de la Unió Esportiva Ripoll al camp de l'Arenys B, el líder

RIPOLLÈS Guillem Sánchez

Dissabte, a les 16.15 de la tarda, la Unió Esportiva Ripoll té una prova de foc a la pista de l'Arenys Bàsquet B, líder del grup de la Segona Catalana de bàsquet. Un partit «complicadíssim», segons exposa l'entrenador del Ripoll, Mario Córdoba. «Només han perdut un partit i a veure què podem fer», diu el tècnic. Serà l'últim enfrontament de la primera volta per a un equip que va tornar amb força la darrera jornada, guanyant a casa el CB Bescanó per 66 a 55. Una diferència aconseguida durant la primera part. De fet, a la mitja part, els locals ja guanyaven per 11 punts (36 a 25), avantatge que van conservar fins al final. Amb aquesta victòria, la Unió Esportiva Ripoll se situa ja amb vuit victòries. Per al tècnic, però, s'han d'anar marcant els objectius de la temporada «dia a dia» i parla que

la principal idea de l'equip és que «no volem baixar». «A mesura que arribem a final de temporada, veurem on estem i per a què lluitarem», explica Córdoba. L'entrenador del Bescanó, Xevi Carreras, destacava el nivell d'encert dels jugadors locals durant l'enfrontament i, també, durant l'últim tram del partit. El segon equip de la UE Ripoll juga dissabte a les set de la tarda a la pista del cuer de la categoria, el BC Fontajau, únic equip del grup que encara no ha guanyat cap partit (balanç de 0 a 13). En la darrera jornada disputada a casa, els de Jordi Gimeno van vèncer per 61 a 51 al Tossa. Per la seva banda, el Club Bàsquet Campdevànol té partit a la seva pista, diumenge a les 12.00 del migdia, envers el CB Hostalric, equip de la meitat de la taula. El conjunt d'Eva Pascal va perdre per 70 a 63 el dissabte passat a la pista del Club Bàsquet Palafolls.



JOAN SARRIA

## BÀSQUET SEGONA MASCULINA: grup 4 14ena jornada

U.E. RIPOLL - C.B. BESCANO	66 - 55
C.B. VIC - UNIVERSITAT DE VIC 2 - C.B. SANT NARCÍS	72 - 65
CEEB TORDERA A - SOL GIRONÈS BISBAL BÀSQUET	66 - 71
C.B. SANT POL 07 - C.B. LES FRANQUESES	55 - 81
CESET - CLUB BÀSQUET SANT CELONI	69 - 86
C.B. TONA - C.B. L. ESCALA	75 - 53
C.E. ONYAR - ARENYS BÀSQUET B	60 - 70
CLUB BÀSQUET PARETS - C.B. BLANES	46 - 56

### Classificació

Equips	PJ	PG	PP	NP	PF	PC	PT
1.- ARENYS	14	13	1	0	990	803	27
2.- ONYAR	14	10	4	0	977	872	24
3.- L. ESCALA	14	10	4	0	993	929	24
4.- TONA	14	9	5	0	940	898	23
5.- SANT CELONI	14	8	6	0	934	885	22
6.- RIPOLL	14	8	6	0	939	940	22
7.- VIC	14	8	6	0	914	871	22
8.- LES FRANQUESES	14	8	6	0	1025	964	22
9.- BLANES	14	7	7	0	983	986	21
10.- SANT NARCÍS	14	7	7	0	901	886	21
11.- BESCANO	14	6	8	0	944	978	20
12.- CESET	14	6	8	0	941	1011	20
13.- PARETS	14	4	10	0	825	937	18
14.- BISBAL	14	3	11	0	912	1009	17
15.- SANT POL	14	3	11	0	867	972	17
16.- TORDERA	14	2	12	0	900	1044	16

## BÀSQUET TERRITORIAL "B" MASCULÍ: grup 1 14ena jornada

SANT JULIÀ DE RAMIS - BÀSQUET PORQUERES	44 - 47
U.E. RIPOLL - ARTJOC U.A. TOSSA	61 - 51
C.B. PALAU SACOSTA SALT - BC FONTAJAU	58 - 50
C.B. HOSTALRIC - CB GRIFEU LLANÇA	59 - 78
CONTROL DE PLAGUES CELLERA - ATHLÈTIC SILENC	63 - 61
C.B. PALAFOLLS - C.B. CAMPDEVÀNOL	70 - 63

### Classificació

Equips	PJ	PG	PP	NP	PF	PC	PT
1.- LLANÇA	14	12	2	0	1094	883	26
2.- PORQUERES	13	11	2	0	748	609	24
3.- RIPOLL	14	9	5	0	816	769	23
4.- TOSSA	14	9	5	0	835	825	23
5.- HOSTALRIC	14	8	6	0	971	923	22
6.- CELLERA	14	8	6	0	798	763	22
7.- PALAU	13	8	5	0	737	684	21
8.- SANT JULIÀ	14	6	8	0	874	837	20
9.- SILENC	14	4	10	0	825	901	18
10.- CAMPDEVÀNOL	14	4	10	0	734	882	18
11.- PALAFOLLS	13	3	10	0	773	949	16
12.- FONTAJAU	13	0	13	0	653	833	13

## Resultats dels equips de tennis taula de la comarca en lliga

RIPOLLÈS Redacció

El cap de setmana passat, tots els equips de competició del Club Tennis Taula Camprodon i del Club Tennis Taula Ripoll van disputar partits de lliga, amb els següents resultats per a ambdues entitats.

En el cas del Club Tennis Taula Camprodon, el seu Tercera Nacional va perdre per 1 a 5 contra el CTT Cardedeu; el Preferent va guanyar per la mínima (4 a 3) el TT Cassà B, mentre que el Primera Provincial va caure de manera contundent envers el TT Cassà, per un global de 6 a 0. Pel que fa als equips del Club Tennis Taula Ripoll, van obtenir aquests resultats: el Tercera Nacional va guanyar per 4 a 3 contra el CTT Sant Quirze, el Segona Provincial va vèncer 2 a 4 a la pista del CTT Vilablareix i l'Intercomarcal va guanyar per 3 a 4 el CTT Sant Quirze. En la lliga escolar, els equips A i B del Ripoll han quedat campions i el B puja d'aquesta manera a la primera categoria de la lliga escolar.

## Primera trobada de Climbyoga el 29 de gener a Montgrony



GOMBRÈN Redacció

Aquest diumenge 29 de gener, Montgrony acollirà la primera trobada de Climbyoga, una combinació d'escalada i ioga per a tothom a qui li interessin aquestes modalitats esportives. A les 9.00 del matí es donarà la benvinguda; a partir de les 9.15, es farà una sessió preparatòria de ioga. A les 10.00 començarà l'escalada i a les tres de la tarda es farà una nova sessió de ioga, en aquest cas de relaxació muscular.

# TALLER

## GESTIÓ DE LES EMOCIONS

### QUAN ELS PARES ES FAN GRANS

Quan: Dilluns 23, 30 de gener i 6 de febrer del 2017  
de 17:30h-19:30h.

On: Al Casal Cívic La Devesa del Pla  
Preu: 5€

La finalitat del taller es basa en l'obtenció de recursos i eines que ajudin a les persones a poder gestionar millor la seva realitat. Es donaran eines empoderant-les per tal que puguin resituar-se tant en el sentit del rol adquirit com en la gestió de les pròpies emocions quan els pares es fan grans.

Aquest taller serà impartit per la mediadora familiar Sònia Méndez.

Inscripcions: Al Casal Cívic - La Devesa del Pla, al correu electrònic [convivencia@ajripoll.cat](mailto:convivencia@ajripoll.cat) o al Whatsapp 636 090 808.

# El Ripollès Rugby Club presenta candidatura al títol

El equip vol sumar la segona victòria de la temporada al camp del RC Mataró B aquest diumenge

El president explica que volen lluitar per quedar al més amunt possible en la segona fase de la lliga

RIPOLL Guillem Sánchez

L'objectiu del Ripollès Rugby Club és clar: «intentar guanyar la lliga o, si més no, quedar al més amunt possible». Així, volen «intentar demostrar que aquest equip té fusta i pot tirar molt endavant», explicava Xavier Prat, president del club ripollès. I si el volen assolir, aquest diumenge no poden fallar en el partit de la tercera jornada de la segona fase de la competició, a Tercera Catalana. A les dues de



L'equip ripollès es va imposar al municipal al BUC 1929

RUGBY Campionat de Catalunya Sènior							
2na jornada							
G.E. I.E.G. B - R.C. MARTORELL B							99 - 5
<b>RIPOLLÈS RC - UC 1929</b>							<b>48 - 17</b>
MANRESA RC - CR CARBONERS DE TERRASSA B							42 - 6
RUGBY NAVATA MATCARRELAGE - R.C. MATARÓ B							64 - 14
BEGUES RUGBY CLUB - C.R. ALELLA							5 - 41

Classificació							
Equips	PJ	PG	PE	PP	PF	PC	PT
1.- MATCARRELAGE	2	2	0	0	120	19	10
2.- MANRESA	2	2	0	0	68	27	10
3.- ALELLA	2	1	0	1	62	31	6
4.- G.E. I.E.G. B	1	1	0	0	99	5	5
<b>5.- RIPOLLÈS</b>	<b>1</b>	<b>1</b>	<b>0</b>	<b>0</b>	<b>48</b>	<b>17</b>	<b>5</b>
6.- ANOIA	1	1	0	0	27	12	5
7.- TERRASSA	1	0	0	1	6	42	0
8.- BEGUES	1	0	0	1	5	41	0
9.- MATARÓ	2	0	0	2	26	91	0
10.- BUC	2	0	0	2	22	104	0
11.- MARTORELL	1	0	0	1	5	99	0

la tarda, s'enfronten al RC Mataró B a domicili, que fins ara ha perdut els dos partits que ha jugat (12 a 27 a casa contra l'Anoia RC i 64 a 14 envers el Rugby Navata Matcarrelage). De moment, tres equips han guanyat

els dos partits de la lliga fins ara. A la primera jornada, el Ripollès Rugby Club no va jugar al camp del Terrassa per culpa de la pluja. En el partit de la segona jornada de dissabte a la tarda contra el BUC 1929, el Ripollès Rugby

Club va guanyar el primer partit de la temporada per 48 a 17. L'enfrontament ja estava decidit al descans, amb un 26 a 0 per als ripollesos i el president es mostrava «content» amb el que s'havia vist sobre el camp.

## Partit vital de l'EFS Ripoll contra el Teià ja a la segona volta

RIPOLL G.S.

Durant la temporada, sempre hi ha partits i moments importants per al desenvolupament de la competició. Un d'aquests moments es viurà aquest dissabte, a les sis de la tarda, al pavelló de Campdevànol. L'Escola Futbol Sala Ripoll s'enfronta al Teià Futbol Cinc, en el primer partit de la segona volta de la Nacional Catalana. Després de tretze jornades, el conjunt ripollès es troba en desena posició, amb 12 punts, empatat amb el primer equip que ocupa places de descens, el Futbol Sala Porqueres. A més, el Teià és el cuer de la taula i porta 9 punts, a només tres dels ripollesos. En la darrera jornada disputada l'últim cap de setmana, el Teià va perdre a la pista de l'EFS Alta Segarra, mentre que l'EFS Ripoll no va tenir partit (descansava per calendari). El conjunt va aprofitar aquesta circumstància per a fer una posada a punt el dijous passat, amb un partit/entrenament contra un combinat de Sant Pau. Divendres van jugar un amistós contra el Castellterçol, amb qui van guanyar per 0 a 2. Aquest dissabte, doncs, torna la lliga per a l'EFS Ripoll.

## Debut als quarts de la Copa del Rei contra el València Basket



VITÒRIA Redacció

El València Basket serà el rival de l'Herbalife Gran Canaria, on hi juga Xavi Rabaseda, en els quarts de final de la Copa del Rei de Bàsquet, en el sorteig que es va celebrar dilluns al migdia a Vitòria, seu de la competició del 16 al 19 de febrer. La sort va voler que es veiessin les

cares de nou els dos conjunts, que també es van enfrontar als quarts de final de Copa la temporada passada. El partit està previst per a divendres. Si els canaris superessin l'eliminatòria a partit únic, jugarien contra el guanyador dels quarts de final entre el Barça i l'Unicaja de Màlaga, en una semifinal que es disputaria dissabte.

## El MAP Negre es posa líder després de guanyar el derbi contra el Blanc

GIRONA G.S.

El MAP Negre és el nou líder de la categoria Preferent de La Millor Lliga del Món de futbol sala. Així es va confirmar en l'última jornada de la primera volta de la competició, disputada diumenge passat a la seu de l'Astres Can Font (Girona), durant tot el matí. El MAP Negre lidera la competició amb 10 punts, per sobre el Figueres A amb 9, La Fageda Blava amb 9 i el MAP Blanc, amb 8. Precisament, el partit de diumenge va enfrontar els dos equips del MAP en el primer dels dos derbis de la temporada. El partit se'l va endur el Negre per un global de 9 a 6, tot i la gran igualtat que hi va haver



La jornada es va disputar a Girona

durant el matx. De fet, a la mitja part el marcador era d'empat a 5 gols i el 7 a 6 favorable al Negre va sobreviure durant molts mi-

nuts a l'electrònic. En els darrers cinc de partit, el Negre va marcar els dos gols que consolidaven la victòria de la cinquena jornada.

# Roger Viñas serà un dels participants de la VI Cursa 4 Ermites de Ripoll



Cartell promocional de la cursa, amb la participació de Roger Viñas a Ripoll

RIPOLL | Joan Sarria

Com ja diu un dels cartells promocionals de la Cursa de les 4 Ermites de Ripoll, el corredor ripollès Roger Viñas serà a la línia de sortida de l'edició d'enguany, que es disputa aquest diumenge. Una cursa que arriba a la sisena edició i que s'ha anat consolidant en els darrers anys com una de les curses de muntanya més atractives que es disputen a l'entorn de la capital del Ripollès. Roger Viñas serà un dels atractius de la línia de sortida, però no serà l'únic, si tenim en compte la participació dels darrers anys, amb alguns dels millors especialistes de les curses de muntanya. Molts dels corredors de Ripoll i el Ripollès no es volen perdre aquesta competició.

## DOS RECORREGUTS

La prova tindrà novament dos recorreguts. Un de més curt de tretze quilòmetres amb les ermites de Sant Antoni i Sant Bartomeu, i un segon de més llarg, amb 22 quilòmetres en total i la pujada a les quatre ermites corresponents, a Sant Roc, el Catllar, Sant Antoni i Sant Bartomeu.

Com diuen els organitzadors, es tracta d'una autèntica *Olla de Ripoll*, amb quatre dels cims més emblemàtics de l'entorn ripollès.

Quatre pujades i quatre baixades tècniques i dures que no deixaran indiferents a ningú, afirmen des de l'organització de la prova. Precisament, el dissenyador del circuit, Marc Carós, assegurava que «**serà una cursa dura i sobretot molt tècnica, degut als grans desnivells i al terreny humit**». Les condicions meteorològiques d'aquests darrers dies encara hauran endurit més un circuit ja de per sí molt exigent en alguns dels seus trams, sobretot amb les baixades dels cims. La setmana passada, el diumen-

ge 8 de gener, membres de l'organització van preparar un petit entrenament a l'entorn del recorregut que hauran d'afrontar aquest diumenge. Un entrenament on hi van participar una vintena de corredors, que van fer un primer tast del que els espera aquest proper diumenge. Tot i que les inscripcions encara no estan tancades, els organitzadors esperen una bona participació ja que es tracta d'una de les primeres curses del 2017 i els esportistes l'esperen amb ganes després de les festes de Nadal.



Marc Carós, inspeccionant l'última ermita a Sant Roc

LOS  
MUSIC  
INSPIRES  
LIFE

RIPOLLÈS  
GARROTXA  
94.9FM

PIRINEUS  
99.1FM

# Oriol Cardona, campió individual d'Espanya d'esquí de muntanya

■ L'esportista de l'Ski Club Camprodon va ser el més ràpid en la cinquena Causiat Extreme a Osca

■ El podi masculí i el femení el van ocupar tres esquiadors i esquiadores de la Federació Catalana

AISA (OSCA) Guillem Sánchez

Les competicions sobre neu es van succeir setmana rere setmana. En aquesta temporada d'hivern, els esquiadors catalans estan demostrant un bon nivell amb els esquís posats, en les proves d'àmbit català i, també, en les d'àmbit espanyol.

Així va quedar demostrat el darrer cap de setmana a l'estació aragonesa de Candanchú, seu de la primera prova del Campionat d'Espanya d'enguany. Se celebrava la cinquena edició de la Causiat Extreme, en la modalitat d'esquí de muntanya individual. I entre els 108 participants que van arribar a meta dins de temps, el millor de tots va ser l'esquiador de l'Ski Club Camprodon Oriol Cardona. Va parar el cronòmetre en un temps d'1 hora, 17 minuts i 26 segons, per davant del seu germà, Nil Cardona (1 hora, 17 minuts i 44 segons), i del també català Marc Pinsach (1 hora, 17 minuts i 45 segons, esportista del CE Cassanenca). Amb aquest resultat, doncs, Oriol Cardona s'ha proclamat campió d'Espanya

individual d'esquí de muntanya d'enguany, títol que conservarà fins a l'edició del 2018.

Altres esportistes de l'Ski Club Camprodon també van fer un bon paper sobre els esquís a Candanchú. Per exemple, Joan Reyné va ser sisè a la general entre tots els senyors masculí (1 hora, 22 minuts i 18 segons), mentre que Genís Zapater va ser novè (1 hora, 25 minuts i 46 segons) i Marc Solà va ocupar el següent lloc a la taula (desè, amb un temps d'1 hora, 26 minuts i 16 segons). Cardona, en declaracions a la pàgina web de la FEEC, explicava que «malgrat tenir una meteorologia adversa, el recorregut ha estat ben trobat». Els esquiadors van haver de fer cinc pujades, coronant dues vegades el Pico Tobazo (2.049 metres d'alçada). En total, més de 1.200 metres de desnivell positiu. «He fet la primera pujada amb en Marc Pinsach, però a la segona ja m'he pogut escapar; he hagut de reobrir traça degut al fort vent i a la nevada», deia el guanyador. També hi va haver curses en ca-



El podi femení, íntegrament català, amb Clàudia Galícia al graó més alt

FEEC/GERARD GARRETA

## La quarta edició de la Corriols de Foc serà el pròxim 12 de març



CORRIOLS DE FOC

VALLFOGONA DE RIPOLLÈS Redacció

La pròxima edició de la cursa Corriols de Foc, amb seu a Vallfogona de Ripollès, se celebrarà el proper diumenge 12 de març, tal i com ha confirmat l'organització d'aquest esdeveniment esportiu. Les tres distàncies de la cursa permeten descobrir l'Espai d'Interès Natural de les

Serres de Milany, Santa Magdalena, Puigsacalm i Bellmunt. Els corredors podran triar fins a tres recorreguts en funció de les seves capacitats físiques i gustos: una distància més curta de 12 quilòmetres, una de mitjana de 21 quilòmetres i la més llarga, de 32 quilòmetres. La cursa sempre reuneix una gran quantitat de corredors a Vallfogona.

tegoria Júnior, Cadet i Veterà. Una gran actuació catalana en l'àmbit masculí, que també es va repetir en el femení. Si els tres esquiadors del podi en homes pertanyien a la Federació Catalana, igualment va succeir en dones. Els tres primers llocs, propietat de tres esquiadores de Catalunya. La més ràpida va ser Clàudia Galícia (1 hora, 28 minuts i 53 segons), seguida per Mireia Miró (1 hora, 32 minuts i 4 segons) i Marta Riba (1 hora, 37 minuts i 24 segons). L'esquiadora del CE Cerdanya Skimo Team va demostrar una vegada més el seu nivell a la muntanya i a la neu, ja que amb aquesta victòria al Campionat d'Espanya Individual, suma tres campionats aquest hivern: va guanyar el Campionat Català de Curses Verticals i el Campionat de Catalunya Individual d'esquí de muntanya. Durant el mes de febrer i de març, se celebraran les altres proves del Campionat d'Espanya: el 4 de febrer, a Cerler (Osca), serà el torn de la modalitat de Cronoescalada; el 5 de febrer (també a la mateixa estació), competició en modalitat Esprint. L'11 i 12 de febrer



Els tres guanyadors en categoria masculina

MARC PINSACH

a Astúries, torn per al Campionat d'Espanya de Clubs; el 19 de març, Campionat per Equips i

l'1 i 2 d'abril, última prova amb el Campionat d'Espanya de Federacions Autònòmiques.

# Oriol Cardona: «L'objectiu sempre és guanyar, però no m'ho esperava»

■ Entrevista al campió d'Espanya individual d'esquí de muntanya en la prova disputada a Osca el darrer cap de setmana

*Oriol Cardona i Coll (Banyoles, 7 d'octubre de 1994) és membre de l'Ski Club Camprodon i, per a ell, la temporada important comença ara, amb la disputa de proves de la Copa del Món*

RIPOLLÈS Guillem Sánchez

• *Quines van ser les sensacions que vas tenir durant la cursa?*

Va ser una cursa més aviat curta. Eren cinc pujades, no massa llargues, molt tècniques, amb moltes zetes i físicament em vaig trobar molt bé, ja des d'un bon principi. Vam agafar un ritme molt fort durant la primera pujada i la veritat és que m'hi vaig trobar molt bé.

• *Aquesta cursa del Campionat d'Espanya era diferent a d'altres que has fet d'aquesta competició?*

Normalment, potser són una mica més llargues i tot. Però a Osca, amb la meteorologia que hi havia i amb el temps que feia, no va permetre de fer una prova més llarga i es va ajustar la distància amb el temps i la neu que hi havia. Tot i així, va sortir un recorregut genial.

• *Algun obstacle molt gran a superar per aconseguir el títol? El temps o els rivals?*

Com a obstacle més gran són els rivals. En l'àmbit estatal ja hi ha molt de nivell. No m'esperava guanyar, per tant, això va fer que els meus rivals fossin els meus majors obstacles. Em vaig trobar molt bé des de la primera pujada i, per tant, em vaig poder separar d'ells i, a partir d'aleshores, el més complicat va ser la neu. Com que feia molt de vent i hi havia neu que havia caigut recentment, potser la traça quedava una mica tapada i potser va ser l'obstacle més directe.

• *Pel que has dit, no era un objectiu guanyar? O sempre hi és aquest objectiu, encara que sigui complicat assolir-lo?*

L'objectiu sempre és guanyar,



Oriol Cardona, en acció sobre els esquís

“  
*Els màxims exponents de l'equip ho han anat deixant i ara ens toca més als joves passar aquest relleu generacional*  
”

però el que passa és que no m'ho esperava. Havia estat entrenant molt aquella setmana, havia fet una setmana d'intensitat per preparar les copes del món que ara vindran i, sincerament, pensada que seria una empenta més, un entrenament de qualitat per mesurar-me amb els meus rivals d'aquí a Espanya. Va donar la casualitat que em vaig trobar molt fort i vaig aconseguir la victòria.

• *En què consisteixen aquests entrenaments d'intensitat?*

Normalment, els entrenaments llargs de setmanes de 20 hores ja els hem fet en pretemporada i les setmanes prèvies a les curses importants, són setmanes en què no entrenem moltes hores, però sí que toquem molt el tema de la intensitat. Treballem a ritmes molt elevats i potser ens surten setmanes de 12 o 13 hores, però molt ben aprofitades i molt intenses.

• *Com valoren el ple d'esquiadors catalans en els podis masculins i femenins del Campio-*

*nat d'Espanya?*

Ja fa uns anys que seguim aquesta trajectòria de podis catalans o de nivell estatal i això demostra que tenim una bona base, hem treballat bé per assolir-los i que aquí a casa nostra tenim molt de ferro.

• *Com valoren la teva temporada d'esquí fins al moment?*

Per a mi, tot just acaba de començar. Va ser fa dues o tres setmanes que la vaig iniciar, amb una Copa d'Espanya que no va anar massa bé. Ara començo a estar en forma, a tenir molt bones sensacions. De la valoració de la temporada que vindrà, estem a l'expectativa de la primera cursa, que serà una incògnita sobre com em trobaré en relació amb els meus rivals de l'estranger. Hi ha nervis per saber com em trobaré, on estaré i a quina posició em mouré a la Copa del Món.

• *Quines són aquestes cites de la Copa del Món?*

El cap de setmana vinent hi ha

prova de Copa del Món a Andorra, al costat de casa, i l'altre cap de setmana hi ha una altra prova al Pirineu francès, a la Cerdanya. Dues proves al costat de casa, en les quals intentaré fer un bon paper, ja que juguem al Pirineu.

• *Com a membre de l'Ski Club Camprodon, quina valoració fas del nivell que hi ha com a club?*

És cert que els màxims exponents de l'equip ho han anat deixant i ara ens toca més als joves passar aquest relleu generacional i com a joves més forts som jo, en Joan, en Pau... entre d'altres. La veritat és que hi ha molt bona pedrera i s'anirà ampliant de cara als pròxims anys.

• *Recomana'm un lloc del Ripollès per passar per la neu o per la muntanya, que t'agradi molt?*

Hi ha Vallter, on hi vaig a esquiar molt sovint, queda molt a prop de casa i enguany està en molt bones condicions. Ja l'he aprofitat diverses vegades aquest any!



**Albert Rudé**  
ENTRENADOR ASSISTENT  
CLUB FUTBOL PACHUCA

# És la motivació el motor que mou a les persones?

Fa temps enrere un company em va fer la següent reflexió: imagina que tens a dos jugadors per a una mateixa posició i has de decidir quin d'ells serà el titular. Un d'ells està valorat amb un nivell de joc de 8 sobre 10, i l'altre de 6 sobre 10. No obstant, el primer està motivat un 3 sobre 5 i el segon un 5 sobre 5. Tenint en compte que la motivació és un multiplicador de rendiment, el primer jugador tindrà un valor final de 24 (8x3) i el segon de 30 (6x5). Per quin dels dos et decideixes?

Després de pensar detingudament, la meua resposta va ser: em decideixo pel segon, ja que té més probabilitats de presentar un major rendiment que el primer.

Va ser en aquell moment quan el meu company em va respondre: fixa't bé, amb dos jugadors d'un nivell de joc separat per 2 punts, ens quedem amb aquell que està més motivat. Però, si a la decisió hi afegim un jugador amb un nivell de joc 10 i una motivació de 2 sobre 5, obtenint un valor final de 20 punts, què fem?

La meua resposta va ser contundent: doncs seguir optant pel jugador que val 30, ja que per molt nivell de joc que tingui aquest últim, si no està massa motivat, no rendirà.

*Albert, si tenim un burro i el motivem fins al màxim nivell per competir en una cursa de cavalls, no tindrem un cavall, sinó que tindrem un burro motivat; no podrem competir*

I llavors va arribar la frase que em va remoure la decisió fins a deixar-me novament en un punt inicial: Albert, si tenim un burro i el motivem fins al màxim nivell per competir en una cursa de cavalls, no tindrem un cavall, sinó que

tindrem un burro motivat. No podrem competir.

És, doncs, la motivació el motor que ens mou? Personalment, crec que sense cap mena de dubte, ho és. Ara bé, aquesta motivació mourà a cada persona fins als seus límits, sempre diferents per a cadascú.

A punt de complir 10 anys treballant amb jugadors professionals i gairebé 60 partits a la primera divisió, puc assegurar que motivar a futbolistes és una tasca extremadament complicada. Com motivar a una persona que guanya 100.000 dòlars al mes, que porta tota la vida escoltant els mateixos missatges, i que si les coses van malament no té massa a perdre, al contrari de l'entrenador, qui és acomiadat?

Doncs bé, el primer que cal per a motivar a una persona d'aquestes característiques és posar un objectiu final en forma de repte i vincu-

*Com motivar a una persona que guanya 100.000 dòlars al mes, que porta tota la vida escoltant els mateixos missatges [...]?*

lat a un resultat extraordinari. Un objectiu que sigui més gran que la pròpia persona i que, al dir-lo, un es pugui fins i tot espantar. Tanmateix, aquest objectiu final ha

d'anar acompanyat de petits objectius parcials. Aquests últims ha de ser adquiribles en poc temps, suficientment flexibles i vinculats a un procés, a un pas a pas.

L'any que vam ser campions, aquest era el nostre objectiu final. Ara bé, els objectius parcials que teníem eren, entre d'altres: rebre menys de 17 gols (en vam rebre 16), fer-ne més de 25 (en vam fer 31), superar els 28 punts (en vam fer 30) i fer el 85% dels punts a casa (en vam fer el 88%).

En conclusió, per activar el motor que ens mou necessitem d'uns objectius els quals despertin aquella motivació que ens empenyi fins als nostres límits, normalment molt més llunyans del que ens podem arribar a imaginar.



## BORSA DE TREBALL

### club de la feina uier

Agència de col·locació autoritzada 9900000223

#### FEM OCUPACIÓ JOVES 2016

**Ref. 349/12/016 ELECTROMECÀNIC / MECÀNIC INDUSTRIAL** CFGM Electromecànica o mecànica industrial. Coneixements del sector industrial. Es valora experiència. Contracte laboral 6 mesos amb possibilitats de quedar-se empresa. Persona responsable i amb ganes de treballar. 18-29 anys.

**Ref. 348/12/016 AUXILIAR ORGANITZACIÓ ESDEVENIMENTS** Sector comunicació. Aprenent/a. Coneixement ús xarxes socials. Coneixement idiomes. Disponibilitat de vehicle propi (cotxe/moto). 18-29 anys. Possibilitats de continuïtat empresa. Contracte laboral 6 mesos.

**Ref. 343/12/016 AUXILIAR ADMINISTRATIU** Es cerca perfil administratiu, programa FEM OCUPACIÓ JOVES 2016. 18-29 anys. CFGM Administració. Recepció, atenció al client, facturació. Es valora coneixements Sage Murano. Es valora coneixements de comptabilitat. Es valora experiència. Persona polivalent, responsable, capacitat treball en equip, capacitat de síntesi i organització. Contracte temporal prorrogable amb possibilitat d'incorporació empresa. Lloc de treball: Ripoll.

#### HOSTALERIA

**Ref. 356/01/017 AJUDANT CUINA** Contracte relleu. Es valora experiència sector hosteleria. Incorporació febrer. Jornada Completa. Lloc de treball: Ripoll.

**Ref. 354/01/017 RESPONSABLE CUINA** CFGM Hosteleria. Experiència. Contracte temporal prorrogable. Lloc de treball: Camprodon

**Ref. 353/01/017 RESPONSABLE SALA** Cambrer/a sala restaurant. Experiència. Ganes de treballar, bona presència. Jornada completa. Contracte temporal prorrogable. Lloc de treball: Camprodon.

**Ref. 351/01/017 DEPENDENT/A** Dependenta fleca. Es valora experiència sector. Contracte temporal prorrogable. Ganes de treballar, bona presència i responsable. Lloc de treball: Campdevànol.

**Ref. 350/01/017 CARNISSER/A** Es valora experiència. Edat indiferent. Contracte de treball temporal prorrogable. Ganes de treballar, bona presència i responsable. Lloc de treball: Ripoll. URGENT!

**Ref. 346/12/016 CAMBRER/A** Caps de setmana i festius. Contracte temporal prorrogable. Valorable experiència. Bona presència. Lloc de treball: Ribes de Freser.

#### OPERARIS

**Ref. 330/11/016 AJUDANT MUNTADOR INDUSTRIAL** Jornada completa. De dilluns a dissabte. Contracte temporal prorrogable. Es valora titulació de prevenció de riscos laborals. Persona polivalent. Incorporació immediata. Lloc de treball: Vic.

**Ref. 329/11/016 MANTENIMENT INDUSTRIAL. MUNTADOR INDUSTRIAL**

Contracte temporal. Torn de tardes. Jornada Completa. Zona: Ripoll - Vic. Experiència. URGENT!

**Ref. 111/015 MANTENIMENT INDUSTRIAL** Tasques: manteniment mecànic i elèctric industrial. Experiència en lloc similar. Torn de tardes - torn partit. Valorable: FP i coneixements de PLC i d'anglès. Lloc de treball: Osona.

**Ref. 320/10/016 OPERARI MANTENIMENT** Manteniment maquinària industrial. Capacitat d'anàlisi i deducció. Facilitat de treball en equip. Consciència de qualitat i seguretat en el treball. Contracte temporal prorrogable. Cicle formatiu de mecànica industrial o experiència equivalent. Experiència demostrable. Jornada Completa. Incorporació immediata. Lloc de treball: Ribes de Freser.

**Ref. 310/09/016 OPERÀRIA** Personalitat "tranquil·la" però activa, capacitat d'aprenentatge, adaptació i observació. Valorable experiència. Contracte temporal prorrogable. Torn tarda, nit. Lloc de treball: Ribes de Freser.

**Ref. 278/07/016 OPERARIS METALL / MECÀNIC SOLDADOR** Jornada partida / matins / tardes. Ripoll. Temporal prorrogable, de 18 a 40 anys. Valorable CFGM mecànica. ESO.

#### ATENCIÓ CLIENT / DEPENDENT/A / MÀRQUETING / TÈCNICS EMPRESARIALS

**Ref. 357/01/017 FORMADOR/A TIC'S** Dinamitzadors/es - formadors/es TIC's per a gent gran. La Fundació Politècnica de Catalunya selecciona formadors/es per impartir activitats formatives TIC's (Iniciació a les noves tecnologies, Creació de Projectes Digitals, Internet i Xarxes Socials i aplicacions mòbils) dirigides a gent gran. Les tasques a realitzar són: impartir sessions formatives; control

### NECESSITEM COBRIR URGENTMENT

d'assistències i enquestes de valoració de la formació; dinamitzar el grup, facilitant la participació dels participants; orientar, assessorar i realitzar el procés d'aprenentatge; seguiment de la formació amb els responsables de la gestió de l'FP. Interessats fer nos arribar CV, fent la seva inscripció al següent web: [gestiocandidats.fundacioupc.com](http://gestiocandidats.fundacioupc.com) on trobaran la descripció de l'oferta i l'àmbit geogràfic. Contracte temporal/obra i servei/ temps parcial. Durada segons tallers assignats, que es realitzen entre febrer i juny. Jornada mati i/o tarda. Pagament salari: segons activitat formativa. Requisits: formació en àrees tècniques (informàtica, enginyeria...) o en àrees socials (grau de mestre, psicologia, pedagogia, treballador/a social o similar). Experiència professional com a docent, col·laboració en esplais o similar. Experiència en la utilització d'eines TIC i dinamització de grups de gent gran. Capacitat d'iniciativa, organització i resolució de conflictes. Capacitat de lideratge i coordinació de grups. Habilitats de comunicació, empatia i interacció amb persones grans. Català i castellà llengües maternes. Nivell de coneixement avançat de Windows, office, internet i xarxes socials.

**Ref. 316/09/016 DIRECTOR FINANCER - GERÈNCIA** Anàlisi i control de despeses i ingressos mensuals (quadre de comptes). Imprescindible experiència en tresoreria. Elaboració de les previsions mensuals i solució de qualsevol incidència d'aquestes. Elaboració de pressupostos anuals i reestimacions del pressupost trimestral (forecast). Anàlisi de resultats i de desviacions respecte el pressupost. Elaboració i anàlisi de reporting (tancaments mensuals, pressupost i reestimacions trimestrals). Execució dels processos

mensuals de tancament. Seguiment d'indicadors de l'activitat. Costos propis de l'empresa industrial. Llicenciatura en ADE o econòmiques. Experiència mínima de 3-4 anys en posició similar. Es valora coneixements de ERP IZARO. Coneixements avançats de Excel. Capacitat de treball en equip. Capacitat de planificació i gestió d'objectius i tasques. Vehicle propi. Es valora coneixements d'Anglès.

**Ref. 311/09/016 VENEDOR AUTOMATITZACIÓ** Sector alimentari, empresa de gran potència. Gestió de clients. Gestió de vendes. Transport i reposició a cadascú dels clients. Carnet de conduir B. Bona presència, disponibilitat immediata, disponibilitat horària, iniciativa. Contracte temporal+fix.

**Ref. 288/07/016 INFORMÀTIC** Manteniment estructura informàtica. Desenvolupament C.net. Assistència usuàries. Enginyeria Tècnica Informàtica de Gestió.

**Ref. 137/015 COMERCIAL ASSEGURANCES** Assessorament productes asseguradors / financers. Contracte Mercantil. Ripollès. Grans incentius!

#### VARIS

**Ref. 355/01/017AUXILIAR GERIÀTRIA** Titulació reglada Gericultor o Servei assistencial a persones amb dependència. Experiència, Jornada completa. Contracte temporal prorrogable. Incorporació immediata. Lloc de treball: Ripoll.

**Ref. 294/08/016 PERRUQUERA OFICIAL DE 1ª** Ripoll. 1/2 Jornada. Contracte temporal. Incorporació immediata.

**Ref. 235/05/016 XOFER CONDUCTOR 2 llocs de treball** Catalunya / Espanya / França. Contracte temporal prorrogable. CAP / CTE / Tarja digital.



## GUIA MÈDICA

**RCABA**  
La base de la teva salut

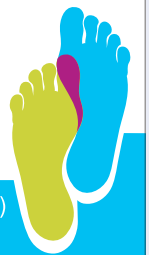

Concepció Ducloux, 21 Entresòl · 17500 Ripoll (Girona)  
PODÒLEG · 972 704 493

### ESPECIALISTA EN TRACTAMENT DEL DOLOR

**Dr. J.M. de Ferrer**

PRIVATS I MÚTUES: Aliança, Adeslas, Mútua General de Catalunya, Caser, Wintherthur...

Clínica Sant Josep de Vic carrer Sant Segimon, 3

Tel. 669 406 411 · 629 082 101

Clínica Dental  
**Dr. F. LLAGOSTERA**

**IMPLANTS  
ORTODÒNCIA  
PRÒTESIS**

Tel. **972 70 33 91**  
C. Progrés, 41 · 17500 Ripoll

**DR. JOAN TELL  
OFTALMÒLEG**

VISITES:  
dimarts a les 11 h  
dissabtes a les 10:30 h

Carrer Forn, 2  
RIPOLL

☎ **972 70 38 50**  
(només dies visita)

☎ **93 886 17 70**  
VIC

**ANUNCIA'T  
A LA GUIA DE MEDICINA**

tel. **972 70 21 12**  
e-mail: [publicitat@corisa.cat](mailto:publicitat@corisa.cat)

## SERVEIS

**ANUNCIA'T  
A LA GUIA DE SERVEIS**

**CAPARRÒS**  
assessors

Plaça Mainada, 2  
(cantonada Pompeu Fabra)  
17530 CAMPDEVÀNOL  
Tel. 972 73 00 18  
Fax 972 71 21 23  
[ascaparras@scaparras.com](mailto:ascaparras@scaparras.com)

**JOAN ORTIZ**

Joan Ortiz Àvila  
CORREDOR D'ASSEGURANCES  
DGPFA F-172GC  
Col·legiat núm. 72866

C. Berenguer, 11, baixos · 17500 RIPOLL  
Tel. 972 70 02 31  
[joan@ortizcorredor.com](mailto:joan@ortizcorredor.com)

**INSTAL·LACIONS MANEL**

Instal·lacions de calefacció, aigua, aire condicionat, plaques solars, gas i servei d'escuraxemeneies

C/ Indústria, 43 baixos | Ripoll | 688 870 161 | [manelgp79@gmail.com](mailto:manelgp79@gmail.com)

**PLANXISTERIA I PINTURA  
M. ORTEGA S.L.**

SOM TALLER QUALITAT AXA I DIRECT SEGUROS  
SOM TALLER DISTINGIT MAPFRE  
SOM TALLER RACC ASSEGURANCES  
SOM TALLER COL-LABORADOR ALLIANZ, FIATC, PELAYO I ZURICH

**REPAREM I SUBSTITUIM VIDRES DE VEHICLES**

Pol. Ind. Casanova de Baix, 10 · 17500 RIPOLL (Girona)  
[planxpintmortega@eresmas.com](mailto:planxpintmortega@eresmas.com) · T. 972 71 53 10 · M. 626 031 098

**RMOG**

Ressonància oberta  
Citació en 24 h

**CLÍNICA DE VIC**  
Ronda Camprodon, 4 · Vic  
93 889 35 87 - 93 886 19 99

**CONSULTORI BAYÉS**  
VIC

TOTES LES ESPECIALITATS MÈDIQUES I QUIRÚRGIQUES

MEDICINA DE CAPÇALERA	ESPECIALISTES
assistència permanent telèfon: 650 443 444	CARDIOLOGIA ..... Prof. A. Bayés de Luna, Prof. A. Bayés Genís, Dr. J. Riba, Dra. O. Guri i Dra. L. Gutiérrez
- Dra. A. Forcada	CARDIOLOGIA PEDIÀTRICA ..... Dr. F. Rosés
- Dra. J. Roca	MED. INTERNA I GERIATRIA ..... Dr. J. Brugués
- Dr. J. Espina	NEUROLOGIA ..... Dr. A. Arboix
- Dra. A. Ramos	REUMATOLOGIA ..... Dr. R. Sanmartí i Dr. J. Rodríguez
- Dr. A. Seguer	APARELL DIGESTIU ..... Dr. R. Barniol i Dr. P. Hernández
	ONCOLOGIA ..... Dr. E. Batiste Alentorn
	ENDOCRINOLOGIA ..... Dr. I. Saigó
	DERMATOLOGIA ..... Prof. A. Castells, Dr. J. Arimany i Dra. L. Canal
	HEMATOLOGIA ..... Dr. J.M. Segalés
	PSICOGERIATRIA ..... Dr. F. Escabia
	PSIQUIATRIA ..... Dr. J. del Río i Dra. M. Aubareda
	PSIQUIATRIA INFANTIL ..... Dr. P. Tapias
	PEDIATRIA I AL·LÈRGIA ..... Dra. A. López de Aguilera
	PEDIATRIA ..... Dr. P. Domènech
	AL·LÈRGIA-IMMUNOLOGIA CLÍNICA ..... Dra. A. Sala
	TOCOGINECOLOGIA ..... Dr. R. Rovira, Dr. J. Grau, Dra. T. Farguella i Dr. E. Moreno
	UROLOGIA ..... Dr. J. Fernández Zuazu
	ANGIOLOGIA ..... Dr. A. Mata i Dr. O. Parés
	CIRURGIA GENERAL I DIGESTIVA ..... Dr. C. Serra
	CIRURGIA ORAL I MAXILOFACIAL ..... Dr. C. Bassas
	CIRURGIA ESTÈTICA I REPARADORA ..... Dra. A. Torres
	OTORINOLARINGOLOGIA ..... Dr. J. Camprubí i Dr. M. Molinero
	OFTALMOLOGIA PEDIÀTRICA ..... Dra. M. Vidal i Dra. N. Planas
	OFTALMOLOGIA ..... Dr. J. Tell i Dra. M. Verseckas
	TRAUMATOLOGIA I CIRURGIA ORTOPÈDICA ..... Dr. Ll. Guillaumet i Dr. F. Díaz
	PNEUMOLOGIA ..... Dra. S. Molina
	UNITAT DEL DOLOR ..... Dra. M. Jiménez
	RADIÒLEG ..... Dr. J. Maideu
	MEDICINA ESPORTIVA ..... Dr. A. Comella
	MEDICINA FAMILIAR ..... Dr. J. Fontarnau
	ACUPUNTURA I HOMEOPATIA ..... Dr. J. Vera
	DIETÈTICA I NUTRICIÓ ..... Dra. E. Quintana
	PSICOLOGIA ..... Llic. N. Borrat
	PSICOLOGIA INFANTIL ..... Llic. C. Craig
	PODOLOGIA ..... C. Sallent
	ÒPTIC - ÒPTOMETRISTA ..... A. Grifell
	ANÀLISIS CLÍNQUES ..... Dr. J. Fargas

Plaça de la Catedral, 9 · 08500 VIC  
Tel. 93 889 22 29 · [www.consultoriabayes.cat](http://www.consultoriabayes.cat)

**NEIDA**  
Neteja · Aigua · Tecnologia

Tel. 630 96 42 84  
93 857 03 74  
[contacte@neida.cat](mailto:contacte@neida.cat)

SERVEI D'URGÈNCIA  
DESEMBUSSOS, NETEGES I TRANSPORT D'AIGUA

Contacte: **TOT CARAVANES RIPOLLÈS S.L.**

676 930 924

• Pàrquing interior  
• Pàrquing exterior

[www.totcaravanes.com](http://www.totcaravanes.com) [info@totcaravanes.com](mailto:info@totcaravanes.com)



# Pastís de pastanaga i nous

RIPOLL Redacció

Aquest és un pastís per a principiants. Queda sucós i dura uns quants dies sense assecar-se. Amb aquestes proporcions us en sortiran **8 racions**, que s'han de fer petites, perquè és contundent. Per acompanyar un te o un cafè amb llet...

## ELABORACIÓ:

Unteu un motlle quadrat d'uns 20 cm de costat (o un de rodó de 23 cm de diàmetre) amb mantega i enfarineu-lo. Enceneu el forn a 180°.

Tamiseu la farina amb el llevat. Afegiu-hi la sal i la nou moscada. Bateu els ous com per fer truita i incorporeu-los a la mescla. Ara, l'oli, el sucre, la canyella, les nous i la pastanaga.



Aboqueu la preparació dins el motlle i enforneu-lo quan estigui a la temperatura indicada. Abaixeu tot d'una la temperatura a 170° i coeu-lo durant uns 40-45 minuts. Si pren massa color, cobriu-lo amb paper d'alumini perquè no es cremi la superfície. Quan punxeu el centre amb un escuradents, n'ha de sortir eixut.

Quan el pastís estigui cuit, traieu-lo del forn i deixeu-lo refredar. Desemmotlleu-lo, emboliqueu-lo amb paper d'alumini i deixeu-lo refredar. Si cal, poseu-lo a la nevera fins l'endemà. Prepareu la cobertura: mescleu la mantega amb el sucre, la vainilla. Cobriu el pastís amb aquesta mescla i guardeu-lo a la nevera.  
Bon profit!

## INGREDIENTS

### Pel pastís:

- 200 g de pastanaga ratllada (o picada amb robot)
- 125 g de nous pelades i picades (no molt fines)
- 100 g de farina
- 8 g de llevat artificial (Royal o similar)
- 2 ous
- Un pessic de sal
- Un pessic de nou moscada
- Un pessic de canyella mòlta
- 150 g de sucre moreno
- 90 g d'oli de gira-sol
- Mantega per untar el motlle

### Per la cobertura:

- 100 g de formatge cremós
- 50 g de mantega pomada
- 40 g de sucre moreno o blanc
- Unes gotes d'essència de vainilla
- 4 rodanxes de pinya en almívar (opcional)

## BAR "ELS BILLARS"



ENTREPANS FREDS I CALENTS  
TAPES • TENIM TERRASSA  
OBRIM CADA DIA

Al costat del camp de futbol  
Ctra. de Barcelona, 43 · Ripoll  
Tel. 972 70 14 29 / 626 57 99 51

## Racó d'en Sisco



- Esmorzars de forquilla
- Menú diari: 9.50
- Menú dissabte i festius: 14.90
- Fem sopars els divendres, dissabtes i diumenges
- Dilluns, dimarts i dijous de 8 a 17.30h
- Divendres, dissabte i diumenge de 8 a 22.30h
- Dimecres descans setmanal

Av. Mariner 6 · St. Pau de Segúries  
Reserves: Tel. 972 74 72 95



TORNEM L'1 DE FEBRER

Tel. 93 852 90 80 · St. Quirze de Besora

## ANUNCIA'T A L'ESPAI GASTRONÒMIC D'EL RIPOLLÈS

la guia gastronòmica més gustosa

tel. 972 70 21 12



## AQUESTA SETMANA RECOMANEN...

# TESTAMATTA

- PIZZERIA TRATTORIA -



L'AUTÈNTIC SABOR ITALIA  
UNA NOVA EXPERIÈNCIA T'ESPERA

Menú migdia de dimarts a dissabte  
Pizzes per emportar



T. 972 70 20 30 | info@testamatta.cat  
Plaça Anselm Clavé, 11 | 17500 Ripoll (Girona)  
[www.testamatta.cat](http://www.testamatta.cat)

AQUESTA SETMANA RECOMANEN...

# RESTAURANT DE BAJALOU



**Menú diari: 11€**  
**Sopars per encàrrec: 17€**  
**Caps de setmana i festius: 17€**

ESPECIALITAT EN CARNS A LA BRASA

DIJOUS PAELLA

SOPARS PER ENCÀRREC

SOPARS PER A COLLES

SOPARS D'EMPRESA

Reserves:

**646 434 439**

**638 928 782**

guiacat.cat  
Mas de Bajalou, s/n  
Ctra. C-17 sortides 77 i 79  
08573 Orís

ANUNCIA'T A L'ESPAI  
GASTRONÒMIC  
D'EL RIPOLLÈS

la guia gastronòmica  
més gustosa



tel. **972 70 21 12**

restaurant **perla**

CUINA DE MERCAT  
MENÚ DIARI,  
CAP DE SETMANA  
I NITS

Plaça Gran, 4 · 17500 Ripoll  
Tel. 972 70 00 01

**Ca la Paquita**  
breaks & coffees

I ara a Campdevàdol, divendres de 20:30 a 22:30,  
vine a degustar les nostres  
**PIZZES ARTESANES**  
i també per emportar

Ctra. de Gombren, 39 CAMPDEVÀNOL  
Tel. 972 730 048  
Plaça Hospital, 1 OLOT Tel. 972 280 681

**VILA'S  
BAR**

Pl. de la Dansa  
Campdevàdol  
972 71 27 75

- Hamburgueses i frankfurts casolans
- Frankfurt de 1/2 metre i de pam i quart
- Tapes Variades
- Tenim terrassa
- Futbol i motos

WiFi

RESTAURANT-BAR **CAL CARTER**  
MENJAR CASOLÀ

Menú Migdia  
Menú Cap de Setmana  
Tenim embotits de Cal Miró

Adrián Palomo  
Carrer Major, 39  
Campdevàdol  
Tel. 972 712 750  
620 42 75 04  
Calcarter@hotmail.com

ANUNCIA'T A L'ESPAI GASTRONÒMIC  
D'EL RIPOLLÈS

la guia gastronòmica més gustosa

tel. **972 70 21 12**

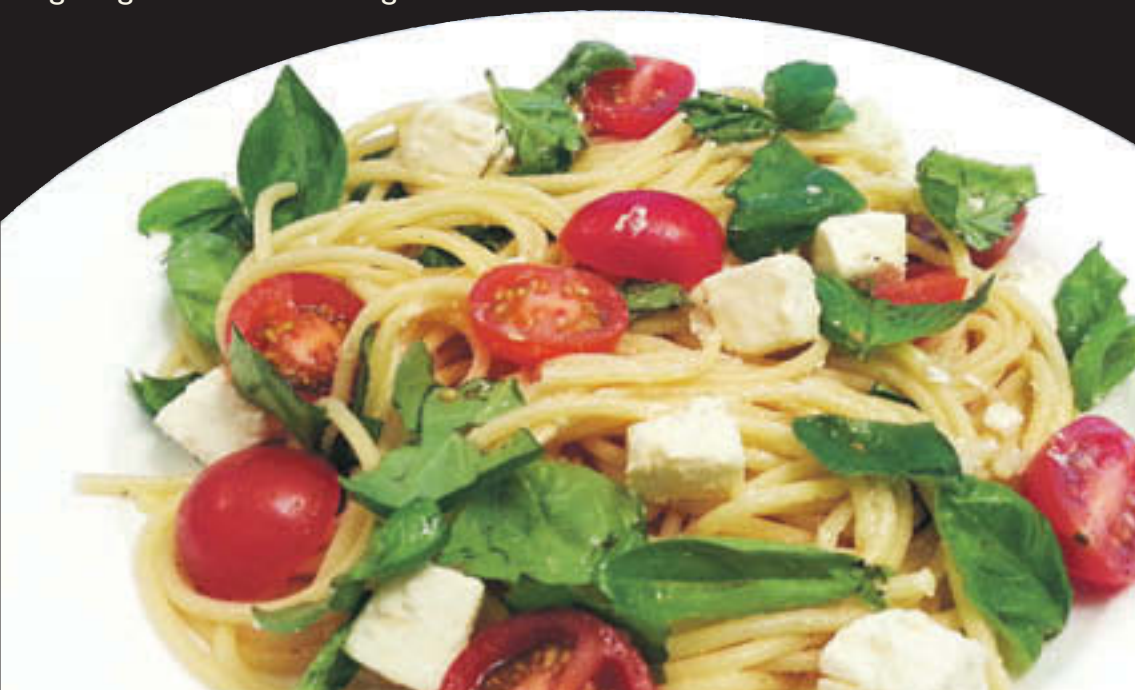

BAR · RESTAURANT **ANNA**

GAUDEIX DE LA CUINA MÉS TRADICIONAL EN UN DELS MILLORS RAONS DE LA VALL DE RIBES

OBERT TOTS ELS DIES

VENTURÀ  
Tel. 972 727 360  
17534 Ribes de Freser

**El Serradet**

Esmorzars de forquilla  
Menú diari · Menú dissabte  
DUMENJES I NITS

Tancat per vacances de l'1 al 10 de gener ambdes incloses

Elaboració pròpia  
Vendo els dijous

MENÚ PER A FESTES FAMILIARS O COLLES  
TENIM TERRASSA

Ctra. de Berga, s/n · 08588 Sora  
T 93 855 03 27 · elserradet.guiacat.cat

**La Taverneta**

Obert tots els dies

Plaça Sant Eudald, 4  
Tel. 972 70 32 80  
17500 Ripoll  
lataverneta@gmail.com

**SNACK RAMON**

El teu amic de sempre des de 1969

ESMORZARS DE FORQUILLA  
MENÚ DIARI 10€  
LES NOSTRES TAPES DE SEMPRE

Pl. Tomàs Raguier, 3 - Bisbe Morgades, s/n  
Tel. 972 70 00 19 - Ripoll

Manel Jiménez i Hernández OCELLAIRE I EXPRESIDENT DE LA SOCIETAT OCELLAIRE LA CADERNERA DE RIPOLL

# L'ocellaire de Ripoll que es complau en ensenyar a cantar als passarells

Durant 35 anys ha estat president de la Societat Ocellaire 'La Cadernera' de Ripoll

Destaca la intuïció dels ocells a l'hora de preveure canvis de temps



**M**anel Jiménez és nascut a Salamanca i va arribar amb dos anys d'edat a Ripoll, l'any 1940. Té dos germans més nascuts a Ripoll. La seva tasca professional es centra com a tècnic a can Salgueda i durant 45 anys a Soler i Palau. Casat, amb dues filles i cinc néts. De ben jove, la seva afició pels ocells el va portar a aprendre tècniques i estudiar els cants. «És bonic perquè és igual que una coral de nens, que sempre n'hi uns que afinen molt i d'altres no; els ocells fan igual, n'hi que canten molt bé i d'altres no tant», diu. Li sap greu que es consideri que els ocellaires fan patir els animals. «No fa gaire varen venir uns eurodiputats a Torelló i els vam ensenyar el que era la nostra afició i com es caçava amb vesc i ens van reconèixer que no feien cap mal», explica. Després de la seva llarga trajectòria com a president de la Societat Ocellaire La Cadernera, va als concursos per compartir l'estona amb els seus companys «però ara no m'agrada participar-ho, gaudeixo més a casa ensenyant a cantar els meus ocells». Abans li havia agradat la pesca però la va deixar per considerar que hi ha massa normatives restrictives.

RIPOLL | Francesc Rubió

Manel Jiménez (72) és un apassionat del cant dels ocells, en especial dels passarells. Dia a dia, el cant d'aquests ocells amenitzen la seva llar. Lamenta les restriccions que l'administració posa per capturar els ocells cantors, que ha suposat una pèrdua important d'aficionats.

• **La seva afició pels ocells ja li ve de ben jove...**

Va ser una cosa innata. De ben petit ja anava seguint als ocellaires de Ripoll que feien cantar els ocells. Eren membres d'una associació fundada el 1898, el segle XIX, que era una branca d'una altre entitat, també ocellaire, Antigua Ripollense, fundada el 1835. Jo vaig anar agafant afició i he estat membre de l'actual, Societat Ocellaire La Cadernera durant 56 anys. Sóc soci des dels 16.

• **N'havia estat president molt temps, oi?**

Ho vaig ser fins l'any passat i vaig assumir el càrrec l'any 1980. O sigui, he estat 35 anys president.

• **Són molts socis?**

Ara només som 30 socis, però havíem arribat a ser-ne 180. I sap per què? Per les pressions que han fet entitats ecologistes i grups animalistes contra els ocellaires sense conèixer com es tracta de bé un ocell.



Manel Jiménez amb un dels seus passarells a casa seva

• **No pateix un ocell engabiats?**

No. Potser per algú li suposa una imatge desagradable quan veu un ocell a dins d'una gàbia. Tenir un ocell per a nosaltres suposa tenir una cura especial: que la temperatura sigui l'adequada, donar-li un menjar equilibrat que li agradi i tractar-lo amb molta cura. Un ocell a casa ben cuidat pot arribar a viure fins a catorze o quinze anys. Els que estan en llibertat, tot i que és el seu hàbitat natural, molts menys. I sap una cosa?

• **Expliqui...**

Jo he tingut ocells a qui els he obert la gàbia i han volat però, a la tarda, quan fosquejava, tornaven perquè se sentien protegits i sabien a on hi havia el menjar. Són molt intel·ligents.

• **Es diu que preveuen el temps amb molta antelació...**

I tant. Ben bé amb 24 hores d'antelació. Jo he anat a passejar pel bosc, on anava a escoltar el cant dels ocells a ple sol, i quedava sorprès perquè no en veia ni en sentia cap. Aquell vespre hi havia tempesta i pedregada, ja em dirà com ho intueixen! Ells ja s'havien amagat a dintre dels troncs o a sota les pedres.

• **Vostè ensenya a cantar als ocells?**

És el que més m'agrada. Sobretot el cant del passarell i també el del pinsà, que és el primer que canta a la primavera. Quan els tinc joves, els faig escoltar un CD amb els cants i els assimilen de seguida. Uns més que altres. Però fan el cant de passada curta, la pas-

sada llarga i el refilet final molt ben fets. Tots aquests cants han d'estar afinats amb unes notes determinades.

• **I les cadernereres?**

Miri, també canten bé, però ocells diferents en un mateix lloc poden barrejar els cants i no són els correctes.

• **Va a concursos de cant?**

Hi havia anat molt però ara no, només m'agrada ensenyar-los el cant. Sap, els interessos econòmics s'han posat pel mig i no m'agrada.

• **Què vol dir?**

Miri, per exemple, d'un ocell ara se'n pot pagar tres o quatre o sis mil euros i això fa que les competicions siguin molt interessades. A mi no m'agrada.

• **Ara els ocells no es poden caçar amb vesc?**

Actualment no. La Generalitat diu que és una captura massiva i no és cert. Amb tres unces de vesc, que són cent grams, pots caçar tres o quatre ocells i encara et queda vesc per la temporada vinent. Com es pot dir que és una captura massiva? Altra història és la captura en xarxa.

• **És veritat que en alguns casos es cremaven els ulls dels ocells perquè cantessin més?**

Malauradament s'havia fet, però fa molts anys. Ara no es fa ni es pot fer, està prohibit i castigat.

## SETENA EDICIÓ DELS PREMIS RIPOLLÈS LÍDERS

Període de votació popular

# VOTA

Entra a: [www.ripolleslidars.cat](http://www.ripolleslidars.cat) i vota entre els finalistes.

