EL RIPOLLÈS

NÚM. 667 ANY XII | Dijous, 2 de març de 2017 | PREU EL RIPOLLÈS 1'25€

No hi haurà consulta popular sobre el polígon de Les Llosses

Així es va aprovar en el darrer ple de Ripoll, amb els vots en contra de l'equip de govern, que defensa que el projecte es va avalar a les eleccions

Esquerra lamenta que no es demani l'opinió dels ciutadans en una qüestió que no aconsegueix consens

ARREU P3

EL MERCAT P19 a 27

Camprodon i Sant Joan donen pas a la gresca de Ripoll

EL RIPOLLÈS

Divendres, dissabte i diumenge, la capital del Ripollès comptarà amb la seva celebració de Carnestoltes més esbojarrada. Començarà el *tour* amb la 19a Ruta Hippie, una gimcana per als més marxosos de Ripoll. Dissabte serà el dia central, amb la Rua de Carnaval que oferirà Televisió del Ripollès en directe. Diumenge és el dia per als més menuts. A més, El Ripollès ofereix totes les fotografies de la festa que hi va haver a Camprodon i a Sant Joan de les Abadesses el darrer cap de setmana.

ESPORTS P35

Primer derbi de la segona volta al camp de la Vila

EL RIPOLLÈS

Unió Esportiva Camprodon i Club Esportiu Abadessenc es veuen les cares el diumenge en el primer enfrontament de la segona volta entre equips de futbol del Ripollès, al grup 1 de Segona Catalana. A les 16.30 de la tarda, el camp de la Vila s'omplirà per viure un partit sempre especial entre dos conjunts que es volen confirmar com a aspirants a lluitar per les primeres posicions. Ambdós seran valents per tal d'intentar sumar els tres punts.

ARREU P3

Inversió de més de 2 milions d'euros per a la promoció turística

ARREU P15

Entrevista a la Consellera de Governació, Meritxell Borràs

ARREU P16

Regidors i familiars, fora de les juntes d'entitats a Ripoll per llei

EL MERCAT P30

El Clownia 2017 afegeix Camprodon com a seu del festival

ESPORTS P40

Albert Bosch, immers en la travessa del golf de Bòtnia

GALLS

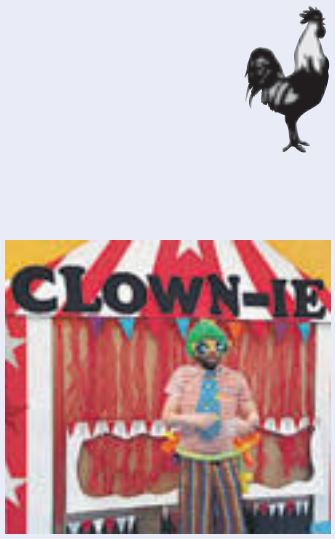

El Rei Carnestoltes no para
Després de molts dies de feina, el Rei Carnestoltes encara té forces per continuar amb la festa. Després del pas per Camprodon, Sant Joan de les Abadesses, Pardines o Vallfogona de Ripollès, aquest divendres arriba a Ripoll on es quedarà fins diumenge per fer arribar tota la gresca i l'ambient de les jornades carnavalesques. Un carnaval de Ripoll que servirà per cloure tot aquest seguit de festes a la comarca del Ripollès.

Records de tot tipus
El coordinador de la colla gegantera de Ribes de Freser reconeixia que al llarg dels 33 anys que porten els gegants, havien acumulat records de tota mena i dels llocs més variats. Tant és així que reconeix que el que tenen exposat actualment al local no representa ni el 30% del que tenen.

Secret de sumari
Els cuiners de Queralbs no van desvelar el secret per fer una bona escudella. Consideren que cadascun té el seu misteri per donar-li el to més adient. Per la seva banda, a Pardines sí que ens van voler revelar el secret per fer unes bones farinetes.

Presenten les ofertes per participar en l'intercanvi d'albergs

J.S.

Alguns dels assistents a la reunió que es va fer a l'edifici del Palmàs de Sant Joan de les Abadesses

RIPOLL | **Joan Sarria**

Donar oportunitat als joves d'entre 18 i 30 anys per viure una experiència fora del seu municipi i amb els albergs com a nucli vertebrador. Aquest és l'objectiu central del programa internacional Hi-Connect, que des de fa uns anys impulsa l'Alberg Ruta del Ferro de Sant Joan de les Abadesses.

El programa ofereix experiència laboral, millora de l'autonomia, immersió lingüística o desenvolupament personal, entre altres aspectes. En aquests darrers dies s'han explicat als joves interessats les ofertes de places que hi ha per aquest 2017 a través d'una xerrada informativa que es va fer al Centre Cívic El Palmàs de Sant Joan de les Abadesses.

En aquesta xerrada el director de l'Alberg Ruta del Ferro de Sant Joan de les Abadesses va explicar que es tractava d'exposar totes les ofertes que disposen als voluntaris de Sant Joan de les Abadesses o de la comarca del Ripollès que vulguin participar enguany en el projecte.

Xavi Sala va apuntar que les característiques del programa era **«donar oportunitat als joves perquè puguin tenir experiències fora de Catalunya sempre amb l'eix vertebrador i sigui aquí a Sant Joan de les Abadesses amb l'Alberg Ruta del Ferro o amb d'altres d'arreu d'Europa»**. Sala diu que, bàsicament, es busca que els joves **«marxin a un país diferent, coneguin noves experiències, fer tasques relatives a l'alberg i a un preu molt econòmic, ja que només han de pagar el desplaçament»**.

UN PROJECTE QUE NO PARA DE CRÉIXER

El projecte va iniciar-se l'any 2011 a través de l'Alberg Ruta del Ferro. En aquell any es va fer un intercanvi amb YHA a Anglaterra i Gal·les. Al 2012 es va transformar en un intercanvi juvenil. Un any després es va signar un conveni entre la YHA i la Ruta del Ferro. El 2014 s'afegeix el Hostelling Internacional al projecte. L'any 2015 van ser DJH d'Alemanya i Stay Okay d'Holanda qui es van sumar al projecte. I finalment l'any passat van ser els Hi Norway i el Hi Iceland els últims a sumar-se a la iniciativa que continua oberta a altres països que es vulguin afegir.

Aquesta setmana no us oblideu de felicitar a:

SANTS DEL 2 AL 8 DE MARÇ

dijous 2:	Genara, Axel, Agnès de Bohèmia
divendres 3:	Medir, Ermenter, Celoni, Màrcia
dissabte 4:	Casimir, Romeu, Luci, Nèstor
diumenge 5:	Àfrica, Olívia, Teòfila
dilluns 6:	Oleguer, Coleta, Virgili
dimarts 7:	Felicitat, Perpètua, Gibert, Gaudi
dimecres 8:	Joan de Déu, Aurèlia, Arià

Jornada rodona a la cistella
Els tres equips sèniors de bàsquet del Ripollès van aconseguir aquest cap de setmana la victòria. El CB Campdevànol va guanyar per primer cop a domicili mentre que els dos equips de Ripoll van sumar victòria en els partits que tenien a la seva pista.

Interès Nacional
Ribes de Freser li ha fet arribar al Conseller de Cultura Santi Vila, l'interès de l'ajuntament de demanar la declaració de Bé Cultural d'Interès Nacional per l'església noucentista de Santa Maria. El conseller va poder conèixer de primera mà els elements més destacats d'aquest monument emblemàtic.

Ai... senyor google maps
Per casualitats de la vida, mentre buscàvem una informació diferent, ens hem assabentat que una coneguda cadena de supermercats n'ha establert un a la carretera de Fontalba. Coses del google maps! Potser a algú li dóna una idea de negoci... mai se sap.

La creu de les expulsions
El Campdevànol té aquesta temporada una creu amb les expulsions. És difícil veure un partit en el qual l'equip d'Alain Ruiz acabi amb 11 jugadors. Dissabte l'expulsat va ser en Pau Castella que va deixar el terreny de joc abans del final.

El govern diu no a la consulta popular sobre el polígon de Les Llosses

Convergència considera que l'aval ja es va fer evident en les eleccions mentre que ERC insisteix que és bo que es conegui l'opinió del ciutadà

El to del ple es va incrementar a mesura que els partits intervenien, fins arribar a una discussió dura entre Teresa Jordà i Aitor Carmona

RIPOLL | **Judith Espert**

No hi haurà consulta popular sobre el sector de Les Llosses. Els vots contraris de l'equip de govern de l'ajuntament de Ripoll a la moció presentada per Esquerra Republicana de Catalunya, en la qual es plantejava portar a terme un procés de participació ciutadana per dir sí o no a la projecció d'un futur de la zona, han provocat que la proposta no pugui prosperar. El cap d'Àrea de Serveis al Territori, Joaquim Colomer, va defensar que l'aval de la ciutadania al projecte ja es va fer evident en les eleccions municipals. Per tant, Convergència al·lega que es manté **«fidel»** als compromisos electorals, tant del 2011 com del 2015, en què un dels projectes **«estrella»**, tal com el va qualificar l'alcalde Jordi Munell, era el compromís de tirar endavant el polígon de la carretera de Les Llosses. Posant sobre la taula els 9 i els 11 edils que va sumar la federació en dos comicis, des del govern es defensa que la ciutadania de Ripoll va decidir dir un **«sí»** a un projecte que **«hem explicat en nombroses ocasions»**.

Un vot negatiu i unes explicacions que van **«decebre»** als republicans, que van suggerir que potser el sentit del vot de Convergència es produïa **«perquè potser tenen por que Ripoll decideixi, que digui la seva opinió»**. Els republicans, a més a més, van voler deixar clar un fet: no s'han posicionat sobre si volen o no un polígon al sector de can Franquesa, només **«volem que la gent decideixi»** en relació a una qüestió que, de moment, no ha generat acord i que produirà **«una gran afectació»**, va exposar el seu portaveu, Roger Bosch.

DEBAT INTENS

Després de diversos retrets entre els republicans i els convergents, en el que es va qualificar de **«partida de tenis»** pels arguments i les rèpliques d'ambdós, el to del plenari va ascendir després que Teresa Jordà intervingués per explicar, de nou, el sentit de la moció presentada per Esquerra. La republicana va recalcar que la voluntat era **«traslladar el debat que es produeix a la comissió, al carrer»**. Un debat que entenen que s'enriquiria i que serviria per crear un fòrum en el qual **«es pogués parlar de tot»**. Jordà va concloure la seva intervenció apel·lant al grup convergent: **«Vostès creuen que el debat es va fer el 2015; allà vostès»**. Unes paraules que van tenir una resposta ràpida de Joaquim Colomer, qui va fer referència a Ordina, projecte que Colomer va atribuir als republicans però que va ser proposta convergent. L'alcalde Munell, de manera immediata, va explicar que es referia al trasllat de l'estació de trens a la zona d'Ordina i va postil·lar que **«en aquells moments, vostès no van muntar cap plataforma»**. A més, el batlle va assenyalar que **«mai ens hem amagat de res»** i va insistir en el fet que, pels convergents, l'elecció de si es vol o no un polígon a la zona es va fer **«en les eleccions»**. Munell considera que el reglament de participació ciutadana, que va ser aprovat en el marc de la sessió plenària, que ha de regir els processos de participació, s'ha d'utilitzar en aquelles propostes, doncs, que sorgeixin, no en aquelles que ja han estat presentades **«en el marc dels programes electorals»**.

JUDITH ESPERT

El debat entre ERC i l'equip de govern va aixecar la polèmica al ple

Tancat el debat amb Esquerra, torn per a la CUP. El seu portaveu, Santi Llagostera, va posar l'accent en la creació d'una plataforma en contra de la creació d'una zona industrial al territori i un moviment popular en el mateix sentit. El cupaire va exposar que a la comissió **«s'hi ha fet una bona feina»**, el problema, però, per Llagostera rau en la seva arrencada, ja que **«primer s'hauria d'haver debatut si calia»**.

El públic també va fer seu el tema estrella del ple de la corporació municipal. El membre de la plataforma contrària al polígon i del Grup de Defensa del Ter, Miquel Casas, va titllar el vot contrari de l'equip de govern de **«manca de consideració»** i va assegurar que **«s'ha perdut una oportunitat valuosa»**.

CRÍTIQUES A LA MOCIÓ

Ja per últim, moment en què es va encendre el foc en el debat, van fer ús del torn obert de paraules membres de la CUP. Aitor Carmona va qualificar la moció presentada per Esquerra Republicana d'**«oportunista i desafortunada»** i va acusar els republicans de fer **«doble joc»** en el sentit que reclamen un procés sobre aquest sector, però **«no es posicionen i no surten de la comissió»**. Així mateix, el cupaire va lamentar que no **«han buscat el consens amb ningú»**. A més, va apel·lar directament a Teresa Jordà quan va dir que no feien oposició **«contundent»** i que **«alguna cosa falla si la líder de l'oposició assisteix a un ple de cada sis»**. Jordà, ràpida, va replicar les paraules del cupaire. Rèplica amb ironia, però també amb contundència: **«El doble joc potser el va fer el seu regidor dibuixant unes naus i ajudant a contribuir amb aquest polígon industrial»**. I va afegir: **«Vostès són contínuament la puresa moral, tenen la raó absoluta i l'autoritat absoluta, enhorabona. És molt difícil fer front comú amb algú que té contínuament la crítica permanent i que si d'alguna cosa en sap, és de fer poble i fer pinya»**. Per concloure dient: **«Si alguna cosa tenen bona els partits polítics, és que el formen les persones. Amb la CUP m'uneixen moltes coses, amb vostès cada cop menys»**.

Per Convergència també va tenir paraules, apel·lant a la noció de democràcia que consideren que té l'equip de govern, dient que **«limitar el valor de la democràcia a una votació cada 4 anys, no et dóna dret a fer el que vulguis»**.

Més de 2 milions d'euros per potenciar el Ripollès com a destinació turística

RIPOLLÈS **Joan Sarria**

La comarca del Ripollès rebrà més de 2 milions d'euros (2.130.221€) pel projecte 'L'experiència dels Pirineus més autèntics'. La meitat de la subvenció d'aquest projecte prové dels Fons FEDER. Un projecte que ha aconseguit ser el segon més puntuat de Catalunya, dins d'aquesta darrera convocatòria.

XAVIER ROURA

La presentació es va fer el divendres a la població de Setcases

UNITAT COMARCAL

La setmana passada el Consell Comarcal del Ripollès va presentar a Setcases, juntament amb la Consellera de Governació, Meritxell Borràs, aquest projecte. Una iniciativa que busca reforçar la unitat del Ripollès com a destinació turística potent emprant els seus recursos naturals com a actiu principal.

Precisament la Consellera de Governació Meritxell Borràs va explicar que **«tenim molt clar que aquesta promoció del turisme passa, sens dubte, pel que és la protecció del medi ambient que al cap i a la fi és el valor essencial que disposeu la comarca del Ripollès»**.

MODEL INÈDIT

Aprofitant la declaració del Parc Natural de les Capçaleres del Ter i el Freser, es vol configurar un model inèdit de gestió turística en l'àmbit comarcal de Catalunya. El desenvolupament d'aquest pla pivotarà sobre tres eixos principals del Ripollès: el romànic, la gastronomia i l'ecoturisme.

El president del Consell Comarcal del Ripollès, Joan Manso va apuntar que **«tenim tres identitats turístiques i un objectiu comú. Això és importantíssim: tenim tres identitats que volem preservar i que cap vol sobrepassar a l'altre però tots busquem el mateix objectiu que és en definitiva augmentar el desenvolupament econòmic i turístic d'un sector terciari que representa el 58 per cent dels nostres ingressos del producte interior brut»**.

Un projecte que servirà per revitalitzar l'àmbit turístic comarcal relacionat amb l'entorn mediambiental. Precisament la majoria d'ajuntaments han treballat en aquests darrers anys per mirar de potenciar aquest sector que el consideren cabdal pel desenvolupament econòmic de la comarca.

La porta del Parc Natural

J.S.

Setcases esdevindrà la porta del Parc Natural i s'hi construirà un Centre d'Interpretació i un gran espai d'aparcament a la Closa d'en Xola que inclourà un punt de càrrega per a vehicles elèctrics. L'import d'inversió d'aquest projecte al municipi és d'uns 120.000 euros.

La via ferrada de Ribes de Freser

J.S.

Ribes de Freser crearà la Via Ferrada al Granòfir. A més integrarà quinze rutes naturals a la Xarxa Intinerànnia i es col·locarà mobiliari urbà a cinc miradors així com es faran també curses virtuals en algunes de les diferents rutes proposades. La inversió: 110.000 euros.

Les muralles de Camprodon

J.S.

A Camprodon, es pretén rehabilitar i dinamitzar les muralles del castell de Sant Nicolau i el Pont Nou així com una il·luminació nova. També es preveu restaurar el jardí històric de Can Vinckle i els horts de la Muralla tot plegat amb uns 400.000 euros d'inversió.

Jardins de Mirambet

J.S.

Sant Joan de les Abadesses vol reobrir els Jardins de Mirambet i reconvertir tot l'espai en un centre d'interpretació, a l'aire lliure, de la flora i fauna del Ter. També es vol millorar l'accessibilitat a l'itinerari natural des del centre de la vila. Els projectes tenen un valor de 400.000 euros.

Centre d'acollida de visitants

EL RIPOLLÈS

Campdevànol crearà un centre d'acollida de visitants i d'educació ambiental anomenat 'Porta a la Serralada de Montgrony' que servirà com a punt d'interpretació dels espais naturals del Montgrony, Serra Cavallera i els Rasos de Tubau, i s'ubicarà a la Font del Querol. La inversió pujarà a uns 220.000 euros.

Centre de Tecnificació

J.S.

Ripoll centrarà esforços a complementar l'estació esportiva del Centre de Tecnificació Esportiva de l'Avellaneda per convertir-lo en un referent nacional pel que fa a les curses i bicicleta de muntanya. La inversió prevista a la capital del Ripollès és de 300.000 euros.

ISERN

Quinzena del mòbil

Coincidint amb el congrés de mòbils de Barcelona

del 27 de febrer al 12 de març

PANTALLA 5,2"
PROCESSADOR OCTA CORE
RAM 3 GB
MEMÒRIA INTERNA 16 GB
ANDROID 7.0 + EMUI 5.0
LLIURE

Novetat!

239€

19,91 €/mes
sense interessos

P8 Lite 2017

PANTALLA 5"
PROCESSADOR QUAD CORE
RAM 1.5 GB
MEMÒRIA INTERNA 8 GB
LLIURE

129€

SAMSUNG J3 2016

0% FINANÇAMENT A MIDA

Serveis gratuïts
només aquesta quinzena!

Configuració inicial de l'smartphone GRATIS!

Cobertura de danys accidentals d'un mes GRATIS!

Estalvia amb la revisió de la tarifa del mòbil GRATIS!

2x1 en fundes de mòbil. La segona unitat GRATIS!

Aprofita-ho!

ISERN
www.isern.net

Carretera de Manlleu, 54-60 · VIC
(de dilluns a dissabte, de 9.30 a 21.00 h)

Rambla del Carme, 15 / Portal de la Rambla, 6 · VIC

VIC — Carretera de Manlleu — MANLLEU
ISERN · VIENA · DECATHLON

Guillem López i Bonafont
POLITÒLEG

La Post-Administració

Sembla que per fi, a mesura que s'acaba la setmana, anem abandonant tots plegats les disfresses que ens han acompanyat. No em refereixo només a les del carnaval, sinó també a les disfresses que hem testimoniat en tantes sales de tribunals. Podríem dir que el premi a la millor carrossa enguany se l'emporta la justícia per la seva magnífica representació de la independència del poder judicial. Ja sabem que per carnaval, tot s'hi val.

Tot i així, la judicialització de la política no és el tema que més m'ha preocupat aquesta setmana. Les visites al MWC mai em deixen indiferent i aquest any no ha estat una excepció. Veure tants discursos futuristes alimentats per una ingènua voluntat de canviar el món no m'ha curat el meu escepticisme congènit, però sí m'han fet adonar que la Politeia d'Aristòtil definitivament ha mort.

Resumint i sense entrar en tecnicismes, Aristòtil definia la democràcia-politeia com el govern de tots segons les lleis establertes, cosa que la diferenciava de la democràcia-demagògia perquè, en aquesta, el respecte a la legislació desapareixia.

Avui, si es pot aprendre una cosa de les startups del MWC, és que ja ningú està disposat a esperar. Antigament, el procés de llançament de nous serveis per a la ciutadania seguia una lògica de "necessitat – regulació – solució". En aquest procés, l'Administració Pública jugava un paper clau d'intermediari, dinamitzador i, a vegades, impulsor de nous serveis a partir de la seva regulació i execució.

El rol de l'Administració pública es desdibuixa degut a la incapacitat de preveure les necessitats canviants dels ciutadans

Tot i així, els avenços tecnològics i la seva creixent accessibilitat han fet que l'economia digital hagi canviat l'ordre dels factors. El nou procés és de "necessitat – solució – regulació", ja que els recursos de l'Administració ja no són imprescindibles en molts casos i l'alta desconfiança amb els òrgans públics no ha estat precisament de gran ajuda.

El rol de l'Administració Pública es desdibuixa poc a poc degut a la seva incapacitat de preveure les necessitats canviants dels seus ciutadans, de reaccionar ràpid davant aquests canvis i d'aportar solucions de forma àgil. Ja ningú espera que les solucions provinguin proactivament de l'elit que ens governa. Avui només esperem que ens protegeixin davant noves amenaces que estan canviant l'entorn i que ens agafen a contra-peu.

Si Uber ha posat en perill el sector del taxi, reclamem que es protegeixi el sector. Si Airbnb ha posat en entredit el negoci hoteler, demanem que es protegeixi el sector. Ara que els gegants tecnològics es posaran també en el sector agroalimentari, no s'ha deixat esperar les mobilitzacions a Brusselles exigint que es reguli el sector.

En definitiva, la regulació es fa expost i sense voluntat transformadora ni un rumb que persegueixi un model ideal. La regulació és un mer instrument al servei de la conservació de l'status quo en una societat canviant que deixa de creure en les lleis.

Desobediència? Ningú ha parlat de desobediència. Ara bé, està clar que aquest concepte ja no és una patent exclusiva de l'independentisme, sinó una constant en un nou entorn en el qual defensar-se dient "la ley no lo permite" és més un símbol de debilitat que de fortalesa.

Comerç i indústria; un fa l'altre

Josep Forcada
UNIÓ DE BOTIGUERS DE RIPOLL

Està clar que una població necessita dels dos grans eixos, comerç i indústria, per a ser forta i, per tant, és imprescindible que aquests dos factors vagin de bracet, ja que un sense l'altre no s'entén.

Degut a la forta tempesta que afecta a la nostra comarca i a tot Catalunya, dia rere dia, comandes i clients han anat caient i, conseqüentment, persianes de comerços i indústries han anat tancant. Aquest fet ha ocasionat un replantejament de la indústria i una especialització per part dels comerços per tal d'esdevenir més competitius.

El cert és que tot plegat ha estat un master per als supervivents i ha provocat que indústries concretes hagin obert les portes a nous mercats i, actualment, no depenguin totalment de la fabricació per al mercat nacional, sinó per a altres mercats exteriors que estan tirant més fort del carro que el nostre.

El greu entrebanc són les grans despeses que representa estar present al mercat industrial actual i la greu competència amb la qual s'ha de conviure pel que fa a mercats on, tant els costos de fabricació, tributaris, de personal... són molt més baixos.

La dita "el que ara és econòmic, a la llarga acaba sortint car" és aplicable a tots els sectors

La dita "el que ara és econòmic, a la llarga acaba sortint car", és aplicable en tots els sectors, tant en indústria com en comerç. Així doncs, ambdós sectors hem de ser competitius en qualitat, producte i servei per a crear una diferència i aconseguir sobreviure i avançar.

Tant comerç com indústria perceben el fet que hi ha molts compradors que fugen dels productes fabricats a països asiàtics i prefereixen el producte nacional, ja que comprar aquests productes, en la majoria de les ocasions, representa comprar qualitat. Així doncs, és necessari aprofitar i potenciar aquest fet, aconseguint que la marca Catalunya sigui una senyal de prestigi i confiança perceptible pel client.

Des del 2005, la indústria i el comerç que han sobreviscut, han fet els deures i funcionen amb els mínims necessaris per tal que el compte de resultats sigui el màxim positiu possible. En conseqüència, al Ripollès ens fa falta alguna indústria important que porti la seva nova firma apostant per la nostra comarca. Això generaria un benefici comarcal importantíssim.

EDITORIAL

Incompatibilitats sí, però...

Els casos de corrupció són ben presents en l'actualitat d'aquests dies. Els judicis afecten a persones relacionades en tots els àmbits socials, polítics i empresarials i realment són ben reprovables. Per evitar aquests fets, es va elaborar la llei d'incompatibilitats per a totes aquelles persones que, amb responsabilitats polítiques o que estan implicades amb entitats subvencionades per l'administració, no puguin ostentar dos càrrecs a l'hora i, si tenen empreses que subministren serveis a l'Ajuntament o a altres institucions públiques, ho han de deixar de fer. La llei sobre el paper està molt bé i sobretot en municipis grans, els de les grans ciutats, perquè hi ha moltes ofertes i possibilitats. Però la realitat als municipis petits és molt diferent. Arran de la insistència de la CUP a Ripoll, s'ha obert la caixa de Pandora, la de tots els vents i les tempestes. Aplicant la llei, vol dir que si un regidor té una empresa, aquesta no pot ser proveïdora de l'ens. I que si un regidor participa en la junta d'una entitat de la vila, ha de deixar el càrrec a l'entitat o ha de deixar de ser regidor. I per fer-ho més complicat, també hi ha incompatibilitat si algun familiar directe del regidor subministra a l'ajuntament o gestiona alguna entitat social.

En aquest plantejament és on sorgeixen els problemes. Els nostres municipis són petits i moltes persones, d'això n'hi ha sort, participen en moltes entitats del seu poble perquè hi hagi activitat. Aquestes mateixes persones, els regidors, són les que aguanten l'activitat municipal amb molta voluntat i destinant hores del seu temps i amb ben poca remuneració, en alguns casos. Si la llei, a més del desgast personal, els castiga amb haver de perdre un client, els surt a compte continuar a l'ajuntament? Mirat des d'un punt de vista ciutadà, és millor que una feina o les compres es facin a la mateixa població per donar vida al poble on es coneixen tots, no? O millor que vinguin grans empreses de fora en els concursos d'adjudicació, on el preu, moltes vegades en oferta a la baixa en concepte temerari, que perjudiquen a les empreses de proximitat? Ara ens preguntem, és just que petites empreses o comerços regentades pels regidors d'un petit ajuntament no el puguin tenir de client? És coherent que persones que han dinamitzat la vila participant amb entitats com els Pastorets de Ripoll, per exemple, hagin de triar d'organitzar els pastorets o deixar de ser regidors? O que un regidor, actualment a l'oposició, hagi de deixar la presidència d'un club de futbol per continuar al consistori? O fins i tot, que un regidor del grup de l'oposició, que ha obert la capsa de Pandora, deixi de representar el seu grup de música tradicional per continuar a l'ajuntament? S'entendrà que el pare d'una regidora que durant molts anys ha estat el president d'un club esportiu, hagi de renunciar-hi perquè la seva filla estigui com regidora a l'oposició? Si aquesta proposta tira endavant i s'escampa a tots els ajuntaments de Catalunya, estem segurs que l'activitat social i esportiva pot quedar molt tocada. I aquesta qüestió sí que és important. Costa molt trobar gent desinteressada per tirar endavant les entitats i una de les grans riqueses de Catalunya, que és el món associatiu, no es pot perdre.

EL RIPOLLÈS

DIRECTOR: Francesc Rubió
CAP DE REDACCIÓ: Albert Güell i Judith Espert
REDACCIÓ: Judith Espert, Joan Sarria, Guillem Sánchez, Xavi Roura, Laura Segur i Joan Montiel
FOTOGRAFIA: Eudald Teixidor, Boi, Smrutishree Saló i Jordi Amárita
MAQUETACIÓ: Eudald Tutllo i Anna Sanz
PUBLICITAT: Manoli Santoro, Nani Begara i Mireia Arribas
COORDINACIÓ PUBLICITAT: Montse Solà
ADMINISTRACIÓ: Zaida Picas, Eva Carrasco, Montse Solà i Mireia Bayés
DISTRIBUCIÓ: Roger Espert
IMPRESSIÓ: Impressions Intercomarcals
DIPÒSIT LEGAL: GI.1611-2013

Membre de l'Associació Catalana de Premsa Comarcal (ACPC)
Difusió controlada per OJD
EDICIÓ: Corisa Media Grup
CONSELL EDITOR: Jordi Martí i Esther Martí
DIRECTOR FUNDADOR: Raimon Subirà

REDACCIÓ, ADMINISTRACIÓ I PUBLICITAT:
Corisa Media Grup
Colònia Santa Maria
Ctra. C-17 km 91,5 · 17500 Ripoll
T 972 70 21 12 · F 972 71 41 60
informatius@corisa.cat
publicitat@corisa.cat

corisa media grup

Amb la col·laboració de:
Generalitat de Catalunya
Departament de la Presidència

COMPROMÍS AMB L'ÈTICA PERIODÍSTICA

Sacrifiquen 500 ànecs a Vilallonga de Ter pel risc de la grip aviària

La mesura s'ha pres pel perill de contagi amb aquelles granges que van comprar animals procedents de l'explotació de Sant Gregori

Des de l'explotació de Vilallonga de Ter, tot i declinar fer declaracions, sí que han apuntat que estan vivint uns moments difícils i complicats

VILALLONGA DE TER **J. Sarria / J. Espert**

500 ànecs d'una granja de Vilallonga de Ter, que es dedica a l'engreix d'aquesta espècie, han estat sacrificats davant del risc de contagi d'un focus de grip aviària. Les aus procedien d'una granja de Sant Gregori.

Aquesta decisió es va prendre després que s'hagi confirmat que el focus d'influència aviària del tipus H5N8 detectat a l'explotació gironina és d'alta patogenicitat, és a dir, que es transmet de manera molt agressiva entre les aus i de detectar la presència del mateix virus en les granges on van entrar animals procedents d'aquella explotació. Posats en contacte amb el propietari de l'explotació lletissona, aquest ha declinat fer declaracions al respecte. No obstant això ha confirmat que estan vivint uns moments difícils i complicats per tothom.

Com a conseqüència del contagi, s'han sacrificat animals de fins a 6 explotacions i també s'ha procedit a la immobilització del bestiar de les granges aviàries del voltant.

Ara, falta conèixer en quin termini es procedirà a fixar les indemnitzacions corresponents per les explotacions agreujades. Des d'Unió de Pagesos es demana celeritat al Govern perquè actuï a tal efecte.

AUS MIGRATÒRIES

Segons sembla, tot apunta que el contagi va ser a partir del contacte d'alguns ànecs amb aus migratòries. La Directora General d'Agricultura i Ramaderia, Teresa Masjuan va explicar que **«la primera hipòtesi que tenim a més a més mirant els moviments de la cigonya migratòria ens dóna aquesta possibilitat»**. Masjuan afegia que **«també estem mirant aquesta granja d'on ha portat els animals, si és de la zona francesa, d'Hongria o des d'on els hagi portat»**.

Aquest tipus de virus no es transmet a l'espècie humana i es pot seguir consumint carn d'au.

RESSÒ MEDIÀTIC

Una notícia que ha tingut molt de ressò mediàtic i que a la comarca del Ripollès, sobretot el dissabte, i a la zona de la Vall de Camprodon, era tema de conversa per l'afectació de l'explotació de Vilallonga de Ter.

J.S.

L'explotació pertany a la població de Vilallonga de Ter

Ribes vol que l'església de Santa Maria sigui Bé Cultural d'Interès Nacional

El conseller de Cultura, Santi Vila, va ser a la població ribetana on va visitar aquest temple noucentista

Ara s'haurà de confeccionar un dossier documental i s'haurà de passar pel ple de la corporació per fer la demanda oficial

RIBES DE FRESER **Joan Sarria**

L'ajuntament de Ribes ha fet arribar al conseller de Cultura, Santi Vila, la voluntat que l'església de Santa Maria sigui declarada Bé Cultural d'Interès Nacional. Actualment el temple ja té la consideració de Bé Cultural d'Interès Local i ara es vol apujar en un graó. Per aquest motiu, el titular de cultura va ser dissabte a Ribes de Freser on va mantenir una reunió amb membres del consistori i també amb experts en el temple així com amb el mossèn de la població.

L'alcalde de Ribes de Freser, Marc Prat, va exposar que des del municipi es considera que el temple noucentista compleix tots els requeriments, elements patrimonials i arquitectònics, per tal d'aconseguir aquesta distinció. Prat va realçar que pel municipi és **«un patrimoni que té un gran valor».** El batlle va defensar l'interès d'aquest element arquitectònic per ser considerat com a BCIN: **«Va ser feta per Josep Danés que va barrejar diferents estils arquitectònics des d'uns absis romànics fins a una església conceptualitzada clarament noucentista que li donen tots els matisos per elevar-la»**. A partir d'aquí, el consistori iniciarà tots els tràmits necessaris perquè el Govern pugui iniciar l'expedient. La voluntat és fer-ne un seguiment conjunt per tal d'aconseguir el reconeixement.

J.S.

Les autoritats, davant l'església de Santa Maria, aquest dissabte

Per la seva banda, el conseller Vila va felicitar a l'alcalde i a l'ajuntament de Ribes **«pel seu compromís»** amb el patrimoni de la població. Per aquest motiu, el figuerenc va afegir que **«ara hem de mirar d'ampliar la consideració que té l'església de Bé Cultural Local a Nacional»**. En aquest sentit, Vila va dir que això comporta ara un treball d'acreditació i documentació per tal de demostrar-ne el valor. Una documentació que **«l'ajuntament ja la té acreditant la trajectòria d'en Josep Danés i de l'església»**. El conseller afegia que **«ja va sent hora que també es reconegui l'arquitectura noucentista»**.

El proper pas serà que l'ajuntament de Ribes de Freser presenti en el plenari aquesta sol·licitud per considerar aquesta església de Santa Maria Bé Cultural d'Interès Nacional.

Els canvis poblacionals del Ripollès

Jordi Munell i Garcia
ALCALDE DE RIPOLL I
DIPUTAT AL PARLAMENT

Les xifres publicades amb l'aprovació dels darrers padrons municipals d'habitants ens mostren una nova reducció de població a la nostra comarca –situació que, en general, afecta a totes les comarques de muntanya, i sense que això sigui cap consol. Les xifres però, mostren que en el cas del Ripollès aquesta situació es presenta de forma desigual als principals pobles de la comarca. Així, mentre als municipis de les valls la situació regressiva supera el 10%, (Camprodon perd gairebé un 14% de població i Ribes de Freser un 11%), els municipis del baix Ripollès, on es concentra bona part de l'activitat del sector secundari industrial, es refrena el descens, amb un 6,9% a Sant Joan de les Abadesses i un 5,3% a Campdevànol. Ripoll atura encara més aquesta sagnia d'habitants amb un descens més reduït, d'un 3,9%.

Les xifres de població en descens han de convidar a reflexionar sobre el model a seguir

Amb les noves xifres, Ripoll, la capital del Ripollès, concentra en aquests moments prop del 45% de la població de la comarca.

Per l'altre costat, en quant a macromagnituds, el conjunt del Ripollès ofereix unes dades mitjanes calculades per IDESCAT el 2014, que són les següents: un 7,17 de taxa bruta de natalitat, un 12,46 de taxa bruta de mortalitat, un creixement natural de -5,3 i un creixement migratori d'un -3,38, fet que comporta un creixement total de -8,68.

Els gràfics de població ens mostren l'evolució del padró de les cinc majors poblacions del Ripollès fins les darreres xifres corresponents a l'any 2016.

Aquestes xifres de població en descens ens han de convidar a reflexionar sobre el model a seguir; si analitzem les dades, veiem que els pobles on l'economia és més diversificada perden menys població, en canvi on l'economia està molt concentrada en un únic sector (com pot ser el turístic) les xifres són més negatives. La reflexió cal contextualitzar-la: les reduccions es produeixen malgrat les potencialitats de les estacions de muntanya de Vallter 2000 i la Vall de Núria, malgrat tenir un potent sector de restauració i allotjament ben consolidat i diversificat en tipologies i categories, i una creixent oferta d'experiències complementàries de natura, cultura, lleure...

I és davant aquestes reflexions que cal insistir en la necessitat que tots plegats prenguem mesures correctores a mitjà i a llarg termini; a hores d'ara no s'hi val anar cadascú per la seva banda, sinó que tots plegats hem d'unir esforços i iniciatives per poder sumar tot el que és positiu i deixar de banda o corregir els punts febles o negatius que siguin esculls per a retenir la nostra població jove i de mitjana edat.

Aquest problema no és únicament nostre, moltes altres comarques del nostre país i regions de països amb un entorn orogràfic semblant passen i han passat abans per situacions similars. Conèixer quins models de reequilibri territorial disposen, quines mesures incentivadores per corregir els desequilibris han pres, quins resultats han obtingut, quin és el seu índex d'emprenedoria, d'especialització, quines singularitats... pot ser un exercici ben interessant. Fixem-nos i repassem des de la resta de comarques catalanes del Pirineu, fins a Navarra i el País Basc amb un model diferent i millor de finançament públic, o el Pirineu francès, els Alps, el nord d'Itàlia, Suïssa, Àustria, Eslovènia.... o fins i tot la regió japonesa de Hokkaido, uns representants de la qual visitaven fa pocs dies la comarca del Ripollès per conèixer la nostra experiència i les nostres problemàtiques similars.

Proposo analitzar -i si cal, imitar- models d'èxit de reequilibri territorial

El reequilibri territorial del país és bàsic per a invertir aquesta tendència; la nova Llei de Muntanya de Catalunya i la perspectiva d'un nou país ha de corregir Sí o Sí aquesta situació. Un país no pot concentrar únicament l'activitat econòmica, la població jove, el talent, la capacitat d'innovació en les seves àrees metropolitanes Però per evitar-ho calen mesures correctores: comunicacions àgils, segures i ràpides (FFCC, carreteres, túnels...), autopistes de la informació (connectivitat d'alta velocitat), recursos per a la població (assistencials, escolars i educatius, sanitaris, de lleure, oportunitats professionals...) que garanteixin que no hi hagi desequlibris ni diferències d'oportunitats entre qui visqui a les ciutats i qui visqui al malanomenat, fins ara, "rerepaís".

Proposo doncs que intentem analitzar –i si cal, imitar- models d'èxit de reequilibri territorial; que tot el Ripollès sumi les diferents capacitats de creixement i les posi en valor per a corregir la situació que patim, i que participem activament en la definició del futur model de país. Definim-lo nosaltres i no esperem que ens vingui "modelat".

SOMASRSA
Societat Municipal d'Aigües i Serveis de Ripoll

S'ofereix contracte de

administratiu/va

per tal de cobrir temporalment serveis administratius de la Societat Municipal d'Aigües i Serveis de Ripoll. Es valoraran coneixements comptables i d'usuaris d'eines informàtiques.

Els interessats hauran de presentar historial acadèmic i professional a les dependències de SOMASRSA a la carretera de Barcelona 51. El termini per a la presentació dels currículums serà fins el dia 10 de març.

Pilotes d'or

Pep Palos

Hi ha molts temes interessants en el dia a dia, i no acostumo aquí a tocar-ne tres d'aquests, perquè no m'interessa i perquè ja hi ha prou d'altres que ho fan. Aquests temes son: el futbol, les senyores i la política.

Del futbol no en parlo perquè no m'agrada i no hi entenc ben res. De les senyores, tot i que m'agraden, tampoc no les entenc de res (ni jo ni ningú, segons diuen) i de la política, hi ha dies en que sembla que hi entenc i llavors m'adono que, ai no, que això funciona al revés, i quan sembla que m'agrada, sempre surt algun cafre que me la torna desagradable. Dons bé, aquesta vegada no me n'he pogut estar i he de parlar de futbol. Tot és degut a una notícia apareguda a La Vanguardia, arrel del darrer partit del Barça contra el Paris St. Germain, en què sembla que els de casa no van triomfar massa.

D'avui per demà, va passar dels vuit mil euros, a cobrar-ne cent noranta-set mil

Resulta que a l'equip francès hi juga un noi jove, de només 21 anys, que es veu que la toca força bé. Aquest, que es diu Presnel Kimpembe, és d'origen congolès, tot i que criat a França. De fet, en tot l'equip de 26 jugadors només n'hi ha dos de francesos. Llavors diuen que els francesos tenen molt d'orgull nacional.

Aquest noiet, que fa de defensa, cobrava fins fa un parell de mesos, abans de la renovació de contracte, vuit mil euros al mes, quantitat que no està pas gens malament per a córrer darrere una pilota. I vet aquí que com que no podia anar a la universitat ni fer altra cosa, perquè ja se sap que fer anar el renoi de pilota emplena molt de temps, van decidir d'apujar-li una mica el sou. D'avui per demà, va passar dels vuit mil euros, a cobrar-ne cent noranta-set mil. Sí, han llegit bé. Cent noranta-set mil euros mensuals. Un augment d'un 2.400% (prengui nota, senyora de les pensions; això sí que és un augment!).

Evidentment, el nano ho va dir a casa seva i a tot el Congo es va saber de seguida. Reunit el Parlament d'urgència, van decidir tots plegats, cosa que trobo molt encertada i de sentit comú, de tancar totes les escoles, universitats, fàbriques i empreses del país, cremar llibres i biblioteques i comprar una pilota per a cada un. Van veure clar que cap enginyer agrònom, economista, ni llicenciat en el que fos, no podia esperar mai de la seva vida un augment de sou del 2.400% d'avui per a demà. Com que al Congo són 75 milions, restant-hi els que ja són grans, coixos, o desganats, encara queda tal quantitat de gent com per què les pilotes Nike es freguin les mans davant el negoci que els ha caigut a sobre.

Sé que és difícil distingir si una persona de color és de Mali, Gabon o Senegal, però hi ha un truc. Se'ls hi mira l'aixella i si, sota el braç hi duen una pilota de reglament, llavors segur que són del Congo.

Aquests clubs que fan aquestes bestieses remenen molts i molts de diners. Seria bo saber la higiene d'aquests. Tant li fa si son xinesos, àrabs, o de la Santa seu, el calé és el calé. Tant que mirem els productes que comprem al súper i, en canvi, a ningú no ens fa cap fàstic el diner, que és de les coses més brutes i plenes de bacteris que existeixen.

Quan era petit em van ensenyar que algunes coses són immorals i indecents

Evidentment, jo no sóc soci ni afiliat de cap club ni partit, però si ho fos, sobretot d'aquests, em donava de baixa immediatament, perquè quan era petit em van ensenyar que algunes coses són immorals i indecents. I aquests sous ho són.

En fi, de tota manera, tot sigui a fi de bé i, si més no, em conforta pensar en la cara de felicitat del nen Kimpembe, quan va trucar a casa i va dir: Mare, m'han apujat el sou!

En totes les cartes al director hi haurà de constar el nom i els cognoms del seu autor, l'adreça, el telèfon i el DNI. Es publicaran cartes al director signades amb pseudònim, sempre que vagin acompanyades de les dades anteriorment ressenyades. El Ripollès no es fa responsable de les opinions i/o afirmacions expressades a les cartes al director, que seran responsabilitat del seu autor. Envieu les vostres cartes a través de l'e-mail: **informatius@corisa.cat, del fax: 972 71 41 60 o de l'apartat de correus 25 • 17500 Ripoll**

Del 24 de febrer al 4 de març - 1r Concurs d'aparadors de Carnestoltes

DIVENDRES 3
22:15h Pregó del Rei Carnestoltes a la Plaça de La Lira
22:30h 19a Ruta Hippie del Romànic

DISSABTE 4
Durant tot el matí Valoració del jurat del Concurs d'aparadors de botigues 2017
16h Concentració de carrosses i comparses a la zona del Pla
17:30h Rua Oficial del Carnestoltes 2017. Inscripcions fins el divendres 24 de febrer.
23:30h Rua Golfa des de la Plaça de l'Ajuntament fins al Pavelló Municipal d'Esports
1h Gran Ball de Carnestoltes amb The Juke Box i Mon Dj

DIUMENGE 5
17h Cercavila infantil des de la Plaça de l'Ajuntament fins al Pavelló Municipal d'Esports.
A continuació animació infantil amb El Pot Petit

Consulta les bases i tota la informació del Carnestoltes de Ripoll a la web de l'Ajuntament de Ripoll (www.ripoll.cat)

PREMIS RUA CARNESTOLTES 2017

- **Carrosses:** 1r premi 2.000€ - 2n premi 1.000€ - 3r premi 500€
- **Comparses A:** 1r premi 850€ - 2n premi 450€
- **Comparses B:** 1r premi 500€ - 2n premi 250€
- **Grups petits** (grups de2 a 5 persones): 250€
- **Carrossa més golfa:** 350€
- **Premi especial de La Comi:** 250€ (pot quedar desert)

VINE A CONÈIXER
EL NOSTRE POBLE I ELS NOSTRES COMERÇOS

VOTA L'APARADOR QUE MÉS T'AGRADI!

Del 24 de febrer al 4 de març
Busca els aparadors que tenen aquest distintiu, entra a recollir la teva butlleta i diposita-la a la bossa gegant de la Unió de Botiguers de Ripoll, que està ubicada a la plaça de l'Ajuntament.

Només per participar, prens part en el sorteig de 2 entrades pel Ball de Carnestoltes 2017!

Les converses per renovar la concessió de Vallter 2000, per bon camí

VALLTER 2000 | **J.E. / J.S.**

La concessió de Vallter 2000 a Ferrocarrils de la Generalitat de Catalunya finalitza l'any 2019. Tot i que encara queda marge per negociar la possible renovació del contracte, ja fa mesos que l'empresa pública i l'ajuntament de Setcases estan treballant per arribar a un acord. A finals de l'any passat, FGC va mostrar certa incomoditat perquè el consistori no donava el vistiplau per ampliar-la. Un fet que és imprescindible, segons l'empresa, per poder continuar realitzant inversions a l'estació de la vall de Camprodon i poder-les amortitzar. Ara, però, després d'uns mesos de gairebé silenci per ambdues parts i intentar vertebrar un acord que satisfés a les dues parts, sembla que s'estan establint ponts de diàleg que podrien fructificar cap a un acord. Així és com ho explica l'alcalde de Setcases, Carlos Fernández: «**Hi ha converses en el bon sentit perquè pugui arribar a bon terme i tots sortim guanyant. D'una banda, Ferrocarrils i d'una altra Setcases i l'estació de Vallter 2000**».

BOI

Vallter 2000 durant aquest cap de setmana

Segons va informar el president de Ferrocarrils de la Generalitat, Enric Ticó, la voluntat era invertir 2.000.000 d'euros a l'estació setacasina. Des de l'empresa pública es considera, tal com va confirmar-ho el màxim responsable, que l'estació és viable i que la voluntat era seguint-hi fent millores. Ara bé, la condició imprescindible perquè esdevinguin un fet consumat és que la concessió s'allargui fins al 2030. Un termini que es considera que és factible per tal d'amortitzar-les.

Continuen les converses sobre la futura renovació de la concessió de Vallter 2000 per la seva explotació.

Desenes de persones es concentren per donar suport a l'exconseller Homs

RIPOLL | **Redacció**

L'estat espanyol no ha paït el 9N, una de les jornades més democràtiques del procés sobiranista, i continua jutjant als seus responsables. Aquesta és una de les reflexions que es van poder escoltar a la plaça de l'ajuntament de Ripoll, aquest dilluns a la tarda. Desenes de persones de diversos punts de la comarca del Ripollès es van concentrar per donar suport a l'exconseller Francesc Homs, amb el lema 'Mai caminaràs sol'. L'Assemblea Nacional Catalana creu que portar el procés als jutjats «**no és cap solució**», va admetre Toni Clusells de l'ANC a Ripoll.

G.S.

Desenes de persones a la concentració de dilluns a Ripoll

El judici va començar aquest dilluns al Tribunal Suprem de Madrid, ja que Francesc Homs és diputat al Congrés dels Diputats. Centenars de persones com l'alcalde de Ripoll, Jordi Munell, li van donar suport en la primera jornada. Homs va admetre la seva implicació en un procés participatiu que va qualificar d'imparable.

ERC impulsa una proposició no de llei per evitar accidents a la N-260

RIPOLLÈS | **Redacció**

Esquerra Republicana ha impulsat una proposició no de llei (PNL) amb l'objectiu d'actuar, amb urgència, a la carretera N-260 i reduir la sinistralitat en una de les 10 vies més perilloses de tot l'estat espanyol. La iniciativa d'ERC es va valorar a la Comissió de Mobilitat Sostenible i Seguretat viària i es va aprovar tot i els vots contraris del Partit Popular.

La diputada d'ERC al Congrés, Teresa Jordà, va posar a sobre la taula la necessitat d'actuar a l'N-260, l'eix pirinenc, argumentant que «**al seu pas per Catalunya hi ha 5 dels 50 trams més perillosos de tota la xarxa viària espanyola**». Jordà va afegir que la problemàtica «**s'ha enquistat**» i l'alta sinistralitat fa que sigui urgent una actuació. És per aquest motiu que insten l'estat a realitzar un informe detallat per conèixer les inversions previstes i no executades i, al mateix temps, redactar, en un període de tres mesos, un pla de reducció de la sinistralitat.

D'altra banda a la PNL impulsada per ERC també es demana que es consigni una partida als pressupostos de l'estat per a la millora i adequació de la carretera amb l'objectiu de reduir la seva elevada sinistralitat.

RESPOSTA AL PSC

Davant les afirmacions del PSC informant que ERC havia rebutjat una sèrie d'esmenes dels socialistes perquè s'observés el desdoblament de l'N-260 com a mesura per reduir la sinistralitat a l'eix pirinenc, Jordà va demanar que s'expliqui tota la veritat. La diputada republicana va recordar que el PSC hi havia votat a favor i, respecte a les esmenes rebutjades, va argumentar que «**estàvem discutint la PNL a la Comissió de Mobilitat Sostenible i Seguretat viària, no a la Comissió de Foment que és on toca parlar del desdoblament**».

Presenten la nova web de la vall de Ribes

RIBES DE FRESER | **J.S.**

www.vallderibes.cat és la nova pàgina web de Ribes de Freser que inclou la resta de poblacions de la Vall que s'ha presentat aquesta setmana. Es tracta d'una eina perquè el turista i el visitant tingui al seu abast tots els atractius no només de Ribes de Freser, sinó de la vall. La voluntat és que l'accés no només sigui a través d'un ordinador, sinó sobretot a través del mòbil o la tauleta. En aquest sentit, s'ha renovat perquè tot sigui accessible des dels dispositius mòbils. «**El que es tracta és que els cercadors ens trobin. Ha de ser amb un llenguatge específic perquè si es busca tant per passar una època de lleure com a propostes a fer ens acabin trobant**», va explicar durant la presentació Carles Fernández, el director de l'empresa Vitamine, responsable de la creació de la web. La nova web és molt més àgil i en ella es té molt en compte el turisme cultural com ara el romànic, els castells, el museu del cremallera o la ruta de les fonts entre altres. També hi ha un espai on es cercar els allotjaments i serveis que es poden trobar en els pobles de la Vall de Ribes. «**Per això era molt important que hi hagués una relació directa de connexió amb tots aquests establiments perquè els usuaris tinguessin una opció més directa a l'hora de buscar un servei o un allotjament a través del seu aparell**», va acabar explicant Fernández.

Ribes de Freser neteja les lleres dels rius Freser, Rigat i Segadell

RIPOLL | **Redacció**

Durant aquest hivern una brigada forestal de la Fundació Privada Emma ha estat realitzant treballs de neteja a les lleres dels rius Freser, Rigat i Segadell. Són actuacions per eliminar restes vegetals acumulades en les darreres avingudes. Troncs i arbres tombats que poden actuar com a preses naturals i ser les causants de sobtades riuades aigües avall. Els treballs han consistit en la retirada d'aquests arbres tombats o a punt de caure a la llera del riu i tota la brancada i troncs morts, procedint a la seva trituració *in situ* o a una crema controlada, de manera que no quedin restes llenyoses superiors als 50 cm de llargada. Paral·lelament s'ha realitzat un desbrossat de romegueres i altres espècies colonitzadores per afavorir la vegetació de ribera pròpia del lloc. També s'han dut a terme actuacions de millora ecològica eliminant espècies invasores i exòtiques. Sense aquestes actuacions, les espècies invasores arribarien a envair l'espai del bosc de ribera autòcton de verns, salzes freixes i saücs. Finalment s'ha aprofitat per a fer una neteja d'abocaments incontrolats i no propis del lloc, com ara bosses, plàstics, bidons, llaunes i altres residus que s'han dipositat a la deixalleria.

Augmenten el nombre de llicències d'obres la capital

El sector de la construcció va fent petits passos per reactivar l'economia

RIPOLL | **Redacció**

Segons es reflecteix en les dades estadístiques de l'ajuntament de Ripoll pel que fa a l'any 2016, el nombre de llicències d'obra ha experimentat un creixement notable. En referència a les llicències d'obra major, aquest any passat se n'han atorgat cinc. L'ajuntament creu que encara que no sembli una xifra molt important, s'ha de tenir en compte que durant aquests passats anys de crisi la construcció havia quedat pràcticament aturada. L'any 2015 es va sol·licitar una única llicència d'obra major. Per tant, el nombre de cinc llicències «**no és en absolut menyspreable**».
La millora de les condicions econòmiques ha propiciat, també, un notable augment del nombre de llicències d'obra menor, que generalment són obres de millora, rehabilitació d'habitatges i locals. L'any 2016 se'n van atorgar 274, una xifra que representa un 14% d'augment respecte a l'any anterior.
De fet, el sector immobiliari està experimentant una notable reactivació impulsada per la millora en la capacitat adquisitiva dels ciutadans.

ERC de Sant Joan impulsa els 'Guardons Emma de Barcelona'

ST. JOAN DE LES ABADESSES | **J. Sarria**

La secció local d'Esquerra Republicana de Catalunya a Sant Joan de les Abadesses ha presentat aquesta setmana la primera edició del certamen 'Guardons Emma de Barcelona'. La presentació va anar a càrrec del president de l'agrupació local Sergi Albrich i la santjoanina Rosa Freixanet que serà membre del jurat.
Segons va explicar Sergi Albrich aquest reconeixement neix amb la voluntat de contribuir a difondre la figura d'Emma de Barcelona. Un personatge «**altament oblidat**» i que, conjuntament amb la trajectòria desenvolupada per la resta d'abadesses al Monestir de Sant Joan, ha tingut un paper «**poc destacat**» al projecte turístic Terra de Comtes i Abats. Una petició, afegeix Albrich, «**reivindicada en diverses ocasions pel grup municipal d'ERC a l'ajuntament de Sant Joan de les Abadesses**».

J.S.

Sergi Albrich i Rosa Freixenet en la presentació dels premis

BASES DELS GUARDONS

D'aquesta manera, el certamen 'Guardons Emma de Barcelona' preveuen reconèixer i reconèixer la figura de santjoanins i santjoanines a títol individual i entitats i col·lectius que hagin destacat per diversos motius. Un primer per la seva tasca social en defensa dels drets essencials de les persones així com del seu benestar o en la plena igualtat de les dones i altres col·lectius. En segon lloc, per la seva capacitat d'emprenedoria empresarial i social. Tercer, haver tingut un paper important des de Sant Joan, en la defensa de la llengua i la cultura catalana, i una intensa col·laboració amb el procés d'emancipació nacional o quart i últim haver contribuït a donar a conèixer el nom de Sant Joan de les Abadesses i les seves particularitats arreu del territori català o més enllà de les seves fronteres basant-se en la tasca personal, professional o acadèmica.
Els candidats a ser guardonats es proposaran mitjançant un procés de participació ciutadana que s'ha iniciat aquesta setmana i que durarà fins al dia 31 de març.
El jurat del certamen el conformen 5 persones, encapçalades per Rosa Freixenet, «**que no formem part ni del grup municipal d'ERC ni de l'agrupació local**», va voler deixar clar la mateixa Freixenet.
Emma de Barcelona va ser un personatge poderós que va destacar pel fet de ser una dona emprenedora en un món dominat pels rols masculins i que va protegir els habitants de les seves terres dels poders senyorials existents. Al seu torn, va contribuir a l'expansió de Catalunya i va repoblar tant el municipi santjoaní com un ampli territori de l'actual Catalunya.
L'acte d'entrega dels guardons està previst pel 22 d'abril i es preveu que cada edició dels guardons tingui lloc entre dues dates significatives, el 14 d'abril, proclamació de la Segona República Catalana i el 23 d'abril, Sant Jordi.

Empresa de distribució de productes químics i hostaleria necessita incorporar

DOS COMERCIALS

per ampliació de zona.

Requisits: · Bona presència
· Carnet de conduir

Interessats/des enviar currículum a
limpid@limpidserveis.com

L'ajuntament de Ripoll vol apropar l'administració a les persones sordes

Ho farà a través d'un conveni amb la Confederación Estatal de Personas Sordas per introduir el sistema S-visual

Es tracta d'un servei de videointerpretació en llenguatge de signes que és totalment gratuït i permet la comunicació de persones sordes i oients

RIPOLL | **J. Sarria / J. Espert**

L'Ajuntament de Ripoll té com a objectiu apropar les institucions a les persones sordes de la població. Amb aquesta voluntat el consistori ha firmat un conveni de col·laboració amb la Confederación Estatal de Persones sordas, per ajudar a introduir el sistema S-visual a l'administració ripollesa.

VIDEOINTEPRETACIÓ

Es tracta d'un servei de videointerpretació en llengua de signes, totalment gratuït, que permet la comunicació entre persones sordes i oients a través de la figura d'un videointèrpret. D'aquesta manera es vol garantir el seu accés a la informació en igualtat de condicions que la resta de la ciutadania. Es possibilita, doncs, la realització de qualsevol gestió. Concha Díaz, de la Confederación Estatal de Personas Sordas va apuntar que «**pel nostre col·lectiu de persones sordes aquest conveni és una garantia d'igualtat i participació ciutadana**». Per la seva banda el regidor de Benestar i Família, de Gent Gran i Esports de l'ajuntament de Ripoll, Miquel Rovira, va explicar que «**el que es tracta és facilitar a totes les persones l'accés a l'administració i a més a més aprofitar perquè aquesta eina pugui servir també en casos de metges, salut, de violència de gènere, d'un incendi a una casa, etc.**».

JUDITH ESPERT

Signatura del conveni a l'ajuntament de Ripoll

Aquesta iniciativa, pionera a Catalunya, obre les portes a seguir treballant en la completa integració de les persones sordes a la societat ripollesa. Hi ha voluntat, per part de l'ajuntament i el col·lectiu, de seguir treballant conjuntament. Concha Díaz va afegir que «**aquest és un bon inici amb l'ajuntament de Ripoll, aquesta col·laboració volem que continuï endavant sobretot pel benefici, per la garantia i l'accés a la informació de les persones sordes**». Aquest sistema, que ja fa anys que està en marxa i que en el cas de les administracions, està molt implementat a Extremadura, s'utilitza molt freqüentment per part de les persones sordes. En concret, Catalunya és la tercera comunitat on més s'utilitza.

SOC Servei d'Ocupació de Catalunya

uier
UNIÓ INTERSECTORIAL EMPRESARIAL DEL RIPOLLÈS

CREACIÓ I GESTIÓ DE MICROEMPRESES amb certificat de professionalitat nivell 3
PROGRAMA FOAP 2016 CURS PRIORITARIAMENT PER A PERSONES TREBALLADORES DESOCUPADES I PLACES LIMITADES PER A TREBALLADORS EN ACTIU. TOTALMENT SUBVENCIONAT PEL SOC

CURS TOTALMENT GRATUÏT

ÚLTIMES PLACES

DIRECCIÓ DE L'ACTIVITAT EMPRESARIAL EN PETITS NEGOCIS I MICROEMPRESES

CONTINGUT:
Selecció de personal, lideratge, contractació de recursos humans, bonificacions, qualitat ISO

SORTIDES PROFESIONALS:
Professionals autònoms / Empresaris individuals o societaris de microempreses
Gestores de microempreses / Gerents de microempreses / Administradors/ de microempres.

Horari: de dilluns a divendres de 9h a 13h
Requisits: Batxillerat, FP2 , Proves d'accés a l'Universitat

Generalitat de Catalunya

Macià Bonaplata, 4 tel. 972 703 111
rocupacio@uier.org

Ripoll exigeix que ADIF actuï al pont del tren de l'aiguabarreig

JUDITH ESPERT

RIPOLL | **Judith Espert**

Després de corroborar que el pont del tren que creua el Ter i el Freser requereix una actuació immediata, Ripoll reclama a ADIF una actuació immediata a la infraestructura.
S'han detectat que hi manca una capa de protecció de formació i les armadures s'estan oxidant com a conseqüència de la manca d'actuacions i manteniment, segons van apuntar des de la corporació municipal.
El consistori ja ho ha exigit via carta a l'empresa, la qual tot i reconèixer en la resposta que hi fa falta una actuació, ho posposa en el temps, ja que diu que està en la cartera d'actuacions i que es farà en el moment en què hi hagi disposició econòmica. Des de la capital es considera que el fet que no hi hagi data **«ni ganes de tirar-ho endavant»** no és acceptable, per això van requerir-ho formalment, un cop més, a través del ple municipal.
Una acció que va servir perquè la diputada Jordà es posés a disposició del consistori per formular una Proposició No de Llei, unint forces amb el PEdeCAT, al Congrés, i **«treballar perquè pugui prosperar»** i **«es prioritzi l'actuació».**
La voluntat és buscar acords per tal que pogués ser aprovada en un termini de dos o tres mesos i que ADIF, finalment, hi actués.

La colla gegantera de Ribes vol obrir un museu

RIBES DE FRESER | **Judith Espert**

La vida d'una colla gegantera, els seus viatges, la història intrínseca lligada al seu arrelament al municipi és un valor a conservar per a la prosperitat. Per aquest motiu, la de Ribes de Freser té en ment crear una petita mostra, oberta al públic, la qual atresorarà tot allò que la família gegantera ha anat recopilant al llarg dels anys. Una iniciativa sorgida a partir del canvi de local, ara situat al carrer Núria, el qual permet donar més accessibilitat als veïns i veïnes però també a tots els interessats en la figura de la colla gegantera i els gegants de la població.
Actualment, al local social ja s'hi pot trobar una bona mostra dels records de les sortides que han realitzat al llarg dels anys. No obstant això, «**no representa ni el 30% del que tenim**», insisteix el coordinador dels gegants de Ribes, Pep Carbonell. Destaquen peces que han rebut de les seves sortides a l'estranger (n'han realizat 12), però també alguns records de les vistes a municipis catalans, entre altres.
Un museu geganter ribetà que no tan sols vol fer recordar el present, sinó rememorar el passat. Vol posar en alça la figura d'Àngel Guimerà o com es van construir la Núria i en Manelic i també com es van reconstruir. **«Potser, per a mi, és el més valuós i el que més aprecia la gent»**, sentència Carbonell.
Actualment ja hi ha persones que s'interessen pel que hi ha exposat, però es vol fer un pas més per explicar **«el per què de tot»**. L'obertura d'aquest nou espai es preveu per Setmana Santa, tot i que la inauguració oficial es podria esdevenir a l'estiu.

EL RIPOLLÈS

Actualment ja es pot veure una petita mostra al local social de l'entitat

Ribes de Freser ja té guia comercial

AJ. RIBES DE FRESER

RIBES DE FRESER | **J.E.**

A fi de promocionar el comerç local ribetà, l'ajuntament de la vila ha editat la primera guia comercial del municipi. Amb una tirada de 10.000 exemplars, el fulletó recull tota l'oferta del comerç del poble classificat i diferenciat per sectors perquè es pugui ubicar en el plànol.
Una publicació que també vol informar dels recursos existents i visitables de Ribes de Freser, així com donar un valor afegit al comerç. Una acció que es proposa amb una visita turística cultural entorn de les botigues locals que s'anomena *El que podem fer a Ribes*. Es tracta d'una iniciativa de 25 recursos patrimonials, culturals, naturals de diferents èpoques i estils arquitectònics en la qual es fa èmfasi en l'arquitectura noucentista.
De moment, la publicació està disponible en català i està previst que també es pugui consultar en línia, d'aquí a poc temps. També s'oferirà en versió codi QR.

ERC fa parada a Pardines

PARDINES | **J.E.**

L'alcaldessa de Pardines, Núria Pérez, es va reunir amb la presidenta d'ERC al Ripollès, Carme Freixa, i el republicà Joan Martí en el marc del calendari de l'Oficina Parlamentària. Van tractar dues problemàtiques: la recerca de finançament per a l'establiment del nou sistema de compactadors i la necessitat d'arranjar la carretera de Ribes al municipi.

«La protecció d'un paratge natural sempre és una bona notícia»

Jaume Massó és el nou director de l'Institut Cartogràfic i Geològic de Catalunya (ICGC)

Nascut a Ribes de Freser (1953), és el màxim responsable de l'organisme que impulsa i duu a terme accions sobre el coneixement i informació del sòl i el subsòl de tot Catalunya

JAUME MASSÓ

Jaume Massó, nou director de l'Institut Cartogràfic i Geològic de Catalunya

RIPOLL/BARCELONA | **Guillem Sánchez**

• Fa poc que ha estat nomenat director de l'ICGC. Amb quina voluntat assumeix el càrrec?

Amb la voluntat de complir els deures que em siguin encomanats i fer-ho el millor possible, per suposat. Amb la voluntat de tirar endavant una institució que està en un nivell altíssim, després que l'anterior director fes una tasca extraordinària i, per tant, mantenir aquest nivell. I, si el podem fer créixer, intentar-ho.

• Quina tasca fa l'Institut?

És una institució que està al servei de la ciutadania de Catalunya, per parts. Dóna un servei al departament de Territori i Sostenibilitat i a la Generalitat de Catalunya i al conjunt dels departaments. També el dóna al món local, consells comarcals, diputacions i municipis. I, per últim, també als ciutadans directament. La part central, la que fa amb els consells comarcals i diputacions, ho fa amb col·laboracions, firmem convenis, els ajudem donant suport tècnic i ells ens encarreguen les seves necessitats. Amb Territori i Sostenibilitat, tenim un contracte programa que es va renovant cada quatre anys i allà es determinen les accions que es faran i els serveis que complirem. Amb els altres departaments, és un dia a dia.

• Recentment s'ha presentat el Gran Atles de Catalunya. Com ha estat aquesta experiència ?

El 25.000 és una obra que culmina tot un procés cartogràfic. Tot comença amb la captura d'informació per poder fer la cartografia 25.000, que són bases de dades digitals. Això genera un mapa continu, que significa que pots tallar per on vulguis i tenir un full perfectament. A partir del mapa del conjunt de Catalunya a escala 1:25.000 s'ha publicat un atles en un sol volum: 750 pàgines de cartografia, més 350 d'índex toponímic i unes 30 o 40 de presentació. En total, fa una obra de 1.100 pàgines i és l'atles, potser, més gran que hem publicat en la història de l'Institut. És molt important perquè culmina un procés cartogràfic que s'inicia des de la captura d'informació primària de la base amb els avions. És una obra que segurament no podríem presentar si Catalunya fos diferent. Té un territori que ens permet expressar això amb aquesta escala i amb aquest sol volum. Si Catalunya fos més gran, segurament no ho podríem fer. La base ha trigat anys, és un procés de 5 o 6 anys. Un cop tens el mapa continu, llavors és qüestió de mesos de dedicació (entre quatre i vuit).

> *«És una obra de 1.100 pàgines i és l'atles, potser, més gran que hem publicat en la història de l'Institut»*

• Hem tingut registres de rèpliques de sismes al Prepirineu i Pirineu. Pel que fa al Ripollès, hem de patir perquè se'n puguin produir?

Els terratrèmols no es preveuen. Ja m'agradaria que això fos veritat. Dir-li què passarà al Ripollès, no ho sé. Hem d'estar espantats? Això és un altre tema. Sempre hi ha hagut terratrèmols petits a la zona pirinenca. Sembla que hi ha hagut més moviment els darrers dies o que s'ha notat més.

• No és una situació excepcional, doncs?

Excepcional des del punt de vista que hem tingut una concentració de terratrèmols que s'han percebut, ha estat així. Però són sismes molt petits, al 2,5 o al 3 (a l'escala de Richter). Això són terratrèmols que no fan danys.

• En l'àmbit més local, a través del seu vincle amb el Ripollès, què li sembla la declaració del nou Parc Natural de les Capçaleres del Ter i el Freser?

No conec en detall el tema, però la protecció d'un paratge natural sempre és una bona notícia. No conec gaire més ni si hi ha altres interessos però, d'entrada, diria que és una bona notícia. Catalunya té una bona protecció de parcs i de zones naturals i això penso que és bona notícia. Estan ben delimitats, alguns van creixent, hi ha diferents categories...

• A la comarca també s'ha tingut coneixement de la voluntat per part d'un empresari d'iniciar un projecte per a fer prospeccions per a trobar minerals en diverses zones. N'estava al corrent? Què li sembla?

Desconec, primer, si hi ha riquesa mineral o no. Si hi ha un senyor que ha fet un estudi i ha demanat l'explotació d'això i ho ha fet correctament... Si està tot reglamentat i compleix els requeriments. L'Institut no té competències al respecte.

• Nascut a Ribes, té encara algun vincle amb la comarca?

Ja no hi tinc família, però sóc de Ribes! He nascut a Ribes, em sento de Ribes, però ja no hi tinc lligams. A vegades pujo i baixo amb la família el mateix dia, perquè encara m'agrada.

Meritxell Borràs: «el govern sent de molt a prop l'escalf dels ajuntaments»

La Consellera de Governació diu que juntament amb molts alcaldes es treballa en una nova legislació local

Més d'un milió d'euros dels Ajuts FEDER es destinen a diferents projectes del Ripollès. La Consellera Borràs també va declarar a El Ripollès que el Govern se sent acompanyat pels ajuntaments en el Procés

SETCASES **Francesc Rubió**

FRANCESC RUBIÓ

Meritxell Borràs, a la seva estada a Setcases on va presentar els ajuts Feder

• Més d'un milió d'euros dels ajuts FEDER per al Ripollès?
És així. És un projecte que permet potenciar les tres valls de la comarca a través d'un ajut FEDER treballat pel Consell Comarcal i el que pretén potenciar és el turisme de qualitat i de respecte al medi ambient. És un projecte molt ben treballat i presentat i, per tant, s'ha dotat amb un import de més d'un milió d'euros.

• Aquest projecte també suposa l'aportació econòmica de cadascun dels ajuntaments seleccionats?
Sí. Hi ha el 50% finançat i l'altra meitat l'han d'aportar els ajuntaments; a través del Consell Comarcal s'hauran de buscar fórmules per veure com es pot assolir el finançament en cadascuna de les actuacions. Però bé, des del primer moment que un ajuntament es presenta i obté l'ajut, vol dir que ja existeix la garantia que s'executarà.

• Destaca que han estat ben elaborats.
Vol dir que han convençut tots els organismes i institucions que han seleccionat els projectes a subvencionar. Quan selecciones vol dir triar els millors, i la valoració ha estat molt positiva per contingut i per les finalitats, sobretot de dinamització i respecte al territori, envoltat de grans valors naturals.

• El Ripollès té pèrdua de població. Des de la Conselleria de Governació s'impulsen altres línies d'actuació per mantenir l'equilibri territorial?
A dia d'avui, són aquestes línies, com és el programa FEDER, les més efectives que ens permeten –des de la inversió– mantenir i fomentar llocs de treball amb la posada en funcionament de noves activitats que permeten també dinamitzar l'economia del territori.

> *La comarca també es beneficiarà de l'inversió per a itineraris pedalables i Vies Verdes*

• Aquest fet ajudarà a crear llocs de treball?
Això és el que pretenem: volem que la gent d'aquí s'hi pugui quedar per treballar i viure-hi. I aquestes inversions han de ser un dels elements importants per aconseguir-ho.

• El cost de projectes europeus encara, però, pot ser elevat per a alguns ajuntaments petits que no poden assumir grans inversions?
Pot ser. En aquests cassos, s'ha de buscar altres solucions per ajudar-los via Consell Comarcal o altres departaments. Però s'ha de tenir en compte que són accions que, com es pot dir popularment, ja ve amb un pa sota el braç, tal i com és el finançament del 50%.

• Hi ha alguns ajuntaments que a causa d'endeutaments per inversions anteriors pateixen endeutaments que dificulten la gestió municipal.
En aquests casos, des del Departament els oferim tot el suport necessari per poder avançar i normalitzar la situació.

• Hi ha altres projectes per al Ripollès?
Sí, hi ha un altre projecte FEDER que s'ha concedit a la Diputació de Girona i que permet beneficiar directament la comarca del Ripollès, com és la Xarxa d'Itineraris Turístics i Pedalables de Vies Verdes, en el qual s'hi veuen implicats ajuntaments com Ripoll, Sant Joan de les Abadesses i altres.

• Com analitza el posicionament del Govern Central quan diu que pot estar per sobre la Generalitat per negociar directament amb els ajuntaments?
Els ajuntaments catalans estan al costat del govern del país perquè mirem de cuidar-los i estar sempre atents a les seves demandes. Ara estem en un procés interessant com és el de debatre com són les lleis del país i com ens agradaria que fossin. Amb un gruix important d'alcaldes de Catalunya estem elaborant les bases per a les futures lleis de casa nostra. I aquesta és la feina que hem de fer conjuntament el Govern i els ajuntaments catalans.

• El missatge de la Consellera per a aquests ajuntaments ripollesos... Quin és?
Un missatge d'optimisme. Repeteixo que avui anunciem una inversió important per a la comarca i amb accions respectuoses amb l'entorn natural del Ripollès, que és un patrimoni important per a Catalunya.

• Vostè que viu dia a dia l'actualitat municipal, com valora el posicionament dels ajuntaments davant del Procés?
Els ajuntaments sempre ens han donat el seu escalf i així ho han mantingut al llarg de tot el Procés. El Govern ho nota i és un motiu per continuar amb el projecte. I, de fet, nosaltres ho considerem molt positiu. Pensi que són molts els alcaldes d'ajuntaments que col·laboren amb nosaltres per definir el futur del nostre país. Aquesta mostra ja és evident d'allà a on estan.

• Durant aquests dies es porta a terme el judici de Francesc Homs. Quina valoració en fa?
D'aquests tema prefereixo més no dir res.

L'Hospital i les associacions 'sumen' en pro de la salut

RIPOLL | **J.E.**

EL RIPOLLÈS

L'Hospital de Campdevànol, conjuntament amb diverses associacions del Ripollès, organitza la jornada 'Sumem'. La iniciativa té com a principal vocació presentar a la població diverses iniciatives i experiències del camp de la salut que poden ser d'interès. Divendres, la Fundació Eduard Soler viurà una jornada intensa en la qual participaran un centenar d'assistents.
Està previst donar a conèixer l'activitat del Consell Consultiu de Pacients de Catalunya, a càrrec de Núria Costa. Seguirà la xerrada de Roser Vallès, responsable de la promoció de la donació del Banc de Sang i Teixits de Catalunya, la qual parlarà sobre la donació d'òrgans com a acte de generositat i solidaritat. Ja en la segona part de la iniciativa, que enguany serà el tercer cop que es porta a terme, serà el moment de tractar l'alimentació. La conferència del doctor Jaume Serra portarà per títol 'Idees per viure més i millor'. Tot seguit, projecció d'un vídeo amb l'experiència de Josep Vaquer, pacient de l'Hospital, qui donarà la seva visió sobre la participació en el programa de Cribratge de Càncer de Còlon. Per últim, participarà en l'acte Jordi Grané, llicenciat en filosofia i màster en Sociologia i en Gestió Pública, qui parlarà sobre 'Assaborir la vida i altres maneres de generar felicitat'.

L'escola Vedruna protagonista al YOMO i premiada als Mobile Learning Awards

RIPOLL | **J.E.**

ESCOLA VEDRUNA

En el marc del Mobile World Congres, l'escola Vedruna de Ripoll va exposar el seu projecte 'Cada Gota compta', al YOMO, una fira on els alumnes poden experimentar la ciència i la tecnologia més sorprenents. Un treball interdisciplinari, el qual ha obtingut el tercer premi als Mobile Learning Awards. Pel centre ha estat un honor poder participar en aquesta iniciativa i ser premiats en aquesta iniciativa d'abast internacional.

Els regidors de Ripoll i els seus familiars, sense càrrecs a les entitats

RIPOLL | **Judith Espert**

Arran que la CUP Ripoll donés a conèixer que els regidors d'un ajuntament no en poden ser proveïdors perquè està prohibit per llei, ara la legislació també es farà efectiva a les associacions i entitats. La normativa diu que una entitat que compti amb un edil o un familiar de primer o segon grau a la seva junta, no pot percebre cap subvenció per part de la corporació municipal.
A la capital de comarca, fins ara, molts regidors ho eren, però la polèmica ha generat que aquesta 'irregularitat administrativa', tal com la va qualificar el Cap d'Àrea de Serveis Econòmics, Josep Maria Creixans, no s'esdevingui en cap més ocasió. Què suposa, doncs? Que tots aquells regidors que formen part d'una junta d'una entitat i els familiars dels mateixos hauran de deixar els seus càrrecs per a poder percebre aquests diners de l'ajuntament o bé l'entitat haurà de renunciar-hi. A la capital són nombrosos els edils que es troben amb aquesta vicissitud. De fet, afecta a tots els grups municipals. En el cas de Convergència, per exemple, Laura Moreno deixarà de formar part de la Unió de Botiguers, mentre que Dolors Vilalta haurà de renunciar a ser a la junta del Ripollès.cor, per posar dos exemples. A Esquerra, situació similar. El seu portaveu, Roger Bosch, no podrà formar part de la directiva del col·lectiu Rekiem o Ramon Serra haurà de deixar de ser president del Club Futbol Ripoll. En el cas de FEM Ripoll, la normativa afecta al pare d'Anna-Belén Avilés, el qual haurà de deixar de ser el màxim representant de l'Escola de Futbol Sala Ripoll així com a la mateixa edil. I des d'on va sorgir la polèmica, des de la CUP, també hi ha afectació. El seu regidor Santi Llagostera haurà de renunciar a ser a la junta dels Randellaries si volen rebre alguna subvenció.
Una normativa, doncs, estricta i severa que està pensada **«per les grans poblacions i no tenint en compte la realitat dels pobles petits»**, ha explicat Avilés, la qual considera que **«ens trobarem que no podrem estar a l'ajuntament o fer llistes electorals o no podrem rebre subvencions»**. La socialista va concloure **«realment és una llàstima»**. Per la seva banda, el republicà Bosch va defensar que **«la llei està per damunt de tot»**, tot i que **«quan es porten les coses a l'extrem final, arribem a punts tan incoherents, i més en un poble com Ripoll, com aquest»**. En aquest sentit, ha assegurat que **«es tot una mica rocambolesc, pensant on vivim»**, però **«com que s'ha portat al límit la llei, hem arribat a aquest punt»**.
Per últim, Josep Maria Creixans, de Convergència, ha assegurat que és **«una llei injusta»** si es té en compte que **«el 80% de persones que formen part d'un consistori provenen d'entitats i que hi continuen essent»**. A més, ha insistit que les subvencions són peça clau pel finançament de les entitats. Creixans conclou dient: **«Mai cap grup polític havia tret el tema ni se'ns havia acudit fer-hi esment per no perjudicar. Per desgràcia s'ha tret a la llum pública, per un tema polític, i es va obviar que la llei és molt extensa»**.

EL RIPOLLÈS

Ajuntament de Ripoll

3a edició

#formacioripolles

SALÓ DE L'ENSENYAMENT DEL RIPOLLÈS

Dimarts, 14 de març de 2017

Pavelló esportiu de Ripoll

Hi trobaràs tots els ensenyaments postobligatoris que es poden cursar al Ripollès, altres estudis que s'ofereixen a Osona, la Garrotxa... , i també estands de diverses universitats

Servei personalitzat d'orientació formativa i d'emprenedoria

xerrades informatives

Novetat!! Xerrada Eva Bach

18h, al Teatre Comtal de Ripoll

Horari de visita:

DE LES 10H A LES 14:30H

OBERT A TOTHOM!

Acte d'inauguració, a les 10h

Per a visites de grups, poseu-vos en contacte amb l'Oficina Jove del Ripollès (joventut@ripolles.cat)

El Patronat celebra la restauració de la Portalada de Ripoll

Van visitar la joia del romànic després de la gran actuació efectuada pel Centre de Béns Mobles de la Generalitat

RIPOLL **Judith Espert**

Els membres del Patronat del Monestir de Ripoll, encapçalats pel seu president, el bisbe de Vic, Romà Casanova, van comprovar de primera mà les obres de restauració de la Portalada. Va ser en una visita organitzada en què es va comptar amb la presència de la màxima representant del Centre de Restauració de Béns Mobles de la Generalitat de Catalunya, Maria Àngels Solé.

Una visita que va servir per fer balanç de l'actuació que ha suposat un **«canvi radical»** pel que fa a l'estat de conservació i també en el valor artístic i el missatge estètic que se'n desprèn, ha manifestat Solé. S'ha pogut **«eradicar»** els problemes **«greus»** de conservació que patia i a conseqüència de la brutícia que acumulava, que feia desdibuixar el missatge estètic de l'element **«s'ha pogut recuperar»**. Alhora s'ha retirat la resina adherida a la pedra, però se n'ha deixat una **«capa fina»** per **«garantir»** la cohesió d'aquesta.

EL RIPOLLÈS

Els membres del Patronat i la directora de CRBMC de Catalunya, Maria Àngels Solé

Sota els criteris de mínima intervenció, s'ha pogut recuperar **«la part més maca»**, la del pantocràtor en una obra que s'ha qualificat de **«primer ordre mundial»**, ja que **«Portalades com aquesta, al món, no n'hi ha gaires»**.

El president del Patronat, per la seva banda, va destacar que les tasques de restauració han permès donar-li **«més bellesa»** i **«més plasticitat»** a la **«joia»** del conjunt monàstic ripollès. Casanova, a més a més, va insistir que la nova imatge **«honora»** al monument. Més neta i amb les policromies al descobert, la Portalada ripollesa ha tornat a centrar l'interès de molts visitants. De fet, s'ha notat un repunt en les visites al temple d'ençà que es va donar a conèixer la intensa actuació efectuada al llarg de quatre mesos. El Patronat del Monestir està format per membres de la Generalitat de Catalunya, el Bisbat de Vic, l'Ajuntament de Ripoll i la Diputació de Girona.

ENFOCC, premiat als premis Biomassa de Catalunya

RIPOLL **J.E.**

El projecte Enfocc, coordinat per l'Associació per la Gestió del Programa Leader Ripollès Ges Bisaura, ha estat premiat en la modalitat de millor actuació en comunicació i difusió en el marc dels Premis Biomassa de Catalunya 2017. Uns guardons promoguts des del Clúster de Biomassa i l'ajuntament de Vic, en el marc de la Fira de Biomassa de Catalunya que s'ha celebrat aquests dies a Vic. El projecte de cooperació té com a finalitat fer arribar a les entitats locals, als diferents sectors econòmics i a la població en general la idea que una nova cultura energètica i forestal és possible, a fi de generar un impacte important als territoris rurals. Aquest projecte 'no productiu' planteja un valor afegit a totes les incitatives relacionades amb la implantació de la biomassa i la recuperació de la gestió forestal.

Ripoll millora prop de 150 punts per a fer una vialitat accessible

RIPOLL **Redacció**

Des de la Regidoria de barris i medi ambient, s'ha promogut la millora de prop de 150 punts en el conjunt de voreres i recorreguts urbans de Ripoll entre el segon semestre del 2011 i finals del 2016. Les actuacions principals han estat guals per remuntar voreres, supressió de barreres en els passos de vianants, eixamplar voreres o eliminar obstacles que estrenyien la vorera, entre altres.

Aquestes actuacions tindran continuïtat al llarg de l'exercici 2017 i fins a aconseguir un poble al màxim d'accessible.

Ja és possible pagar el bitllet de tren amb l'smartphone

RIPOLL **J.E.**

Renfe ha posat en marxa un nou sistema de pagament per als títols de viatge de Rodalies de Catalunya a través de telèfons mòbils. Es realitza mitjançant l'aplicació Renfe Ticket, disponible per a smartphones i tablets i cal tenir associada una targeta de crèdit o dèbit a l'app.

En el moment de la compra, a través de les màquines autovenda, el client podrà comptar amb l'opció 'Pagar amb Renfe Ticket'. Un cop seleccionada, a la pantalla apareixerà un codi QR per iniciar el pagament a través de l'aplicació. Un cop validat el codi, al mòbil i apareix un resum de les característiques del bitllet i l'opció de pagament, per tal de poder imprimir el tiquet vàlid corresponent.

el mercat

DEL 2 AL 8 DE MARÇ DE 2017 • SUPLEMENT D'OCI I DE CULTURA

EL **REI CARNESTOLTES** ARRIBA A LA **CAPITAL** DEL **RIPOLLÈS**

RIPOLL GAUDIRÀ DES D'AQUEST DIVENDRES I FINS DIUMENGE TOTA LA GRESCA I LA DISBAUXA DELS CARNESTOLTES ON PETITS I GRANS VIURAN UNS DIES ON TOT ES VAL

RIPOLL **JOAN SARRIA**

La gresca i la tabola del Carnestoltes arriba a la seva recta final a la comarca del Ripollès. I és precisament la capital, Ripoll, qui tancarà aquestes celebracions amb tot un seguit d'activitats que començaran aquest divendres amb la Ruta Hippie –veure pàgina 20– i s'allargaran fins al diumenge a la tarda amb la festa infantil. Pel mig, molta festa i disbauxa amb unes activitats on tot s'hi val i tot està permès. Una celebració on també se sumen un any més els comerços de Ripoll, que enguany han preparat per primera vegada un singular Concurs d'Aparadors. El concurs premiarà l'aparador millor ambientat, dins la temàtica general del Carnestoltes, amb diversos premis per al guanyador. L'elecció del llorejat serà a través d'una votació popular, a la qual se sumarà la d'un jurat especialitzat. El veredicte es farà públic durant el ball del dissabte al pavelló municipal.

RUA OFICIAL 2017

A la tarda arribarà un dels moments més esperats del Carnestoltes: la rua oficial. A les quatre, les carrosses i comparses participants es concentraran a la zona del Pla. Al voltant de dos quarts de sis de la tarda començarà la rua oficial amb dues passades pels principals carrers i places de la capital del Ripollès. La Rua Golfa, per als més esbojarrats, s'iniciarà al voltant de dos quarts de dotze de la nit i portarà als participants des de la plaça de l'Ajuntament fins al pavelló d'esports.

Enguany hi haurà sis categories que optaran als millors premis. En carrosses hi haurà un primer premi de 2000 euros, un segon de 1000 i un tercer de 500. En comparses A, el primer premi serà de 850 euros i un segon de 450. En comparses B hi haurà un primer premi de 500 euros i un segon de 250. Els grups petits (de 2 a 5 persones), seran guardonats amb una recompensa de 250 euros. També la carrossa més golfa s'emportarà un premi de 350 euros. I finalment hi haurà una recompensa especial de La Comi de 250 euros. La jornada de dissabte s'acabarà amb l'esperat ball de Carnestoltes al pavelló que estarà amenitzat per *The Juke Box* i Mon DJ.

CARNESTOLTES INFANTIL

El Carnestoltes 2017 a Ripoll es completarà el diumenge amb el Carnaval infantil. Com sempre des de les cinc de la tarda hi haurà la cercavila des de la plaça de l'Ajuntament fins al pavelló municipal d'esports. A continuació, animació infantil amb *El Pot Petit*. Una festa del Carnestoltes que durant unes hores servirà per posar un parèntesi a la rutina diària de petits i grans.

EL RIPOLLÈS

TELEVISIÓ DEL RIPOLLÈS OFERIRÀ EN DIRECTE EL CARNESTOLTES DE RIPOLL

RIPOLL **XAVIER ROURA**

Com ja ve sent habitual en els últims anys, Televisió del Ripollès no vol faltar a la cita amb el Carnestoltes més sonat i esbojarrat de la comarca del Ripollès. A mesura que la Rua de Carnestoltes avanci mica en mica i fins a la zona del passeig de Sant Joan, TVR oferirà informació i imatges exclusivament en directe per a tota la comarca entre les 19.30 i les 21.00 del capvespre. La gentada reunida al passeig, el jurat, les disfresses que cada any són més originals i un gran desplegament tècnic són les garanties d'èxit d'aquest programa especial en directe.

CARNESTOLTES | Pàgine 22 a 24
DOS DIES MOLT INTENSOS DE CARNESTOLTES A SANT JOAN

CARNESTOLTES | Pàgines 25 a 27
LA RUA DE CAMPRODON LLUEIX AMB UN NOU ITINERARI

CARNESTOLTES | Pàgina 28
DISFRESSES I FARINETES PROTAGONISTES A PARDINES

ELS **HIPPIES** TORNARAN AL CARRER EN LA **FESTA MÉS ESBOJARRADA** DEL CARNAVAL

LA RUTA HIPPIE DEL ROMÀNIC ARRIBA JA A LA DINOVENA EDICIÓ I ES CONVERTEIX AMB PLE DRET EN UNA DE LES ACTIVITATS MÉS ESPERADES DEL CARNESTOLTES A LA CAPITAL DEL RIPOLLÈS

RIPOLL **JOAN SARRIA**

La moguda hippie torna un any més a la població de Ripoll amb la celebració de la Ruta Hippie que serveix per obrir de manera oficial la celebració del carnestoltes a la capital del Ripollès.
Els cabells llargs, vestimenta amb molts de colors, ulleres enormes i lemes com la pau o l'amor lliure tornaran, de nou, en una ruta on la disbauxa i la gresca són els elements més destacats i on la festa està assegurada fins a altes hores de la matinada.
La ruta començarà passades les deu de la nit, moment en què tots els participants , se n'esperen més de cinc-cents, es concentraran a la plaça de La Lira on el Rei Carnestoltes donarà el tret de sortida a la ruta.

PROVES ESBOJARRADES

Una ruta que portarà per carrers i places del centre de la població ripollesa als participants que hauran de superar les vuit proves que la Comissió de Festes els ha preparat. Unes proves, que tot i ser 'secret de sumari', sens dubte, que seran una diversió tant pels participants com pel nombrós públic que segueix la ruta buscant els moments més divertits de la festa.
Els guanyadors de la ruta -grups d'entre quatre i sis persones- a més tindran uns interessants premis. El primer guanyarà 200 euros per gastar als establiments de la Unió de Botiguers. El segon rebrà un sopar pels membres del grup a un restaurant de Ripoll. I el tercer, entrada per a tots els membres del grup pel ball de carnestoltes del dissabte (a aquelles persones que ja les hagin comprat se'ls retornarà els diners).

REVIVAL DE MÚSICA DELS 70 I 80

Després d'acabar-se la rua, al voltant de la mitjanit, serà el torn el retrobament de tots els participants a la plaça de la Lira per anar en cercavila amb els grallers de la capital fins a la Sala Eudald Grallers on entrarà en joc la novetat d'enguany amb la Ruta Hippie Fluor Party, i amb dj's que ambientaran la nit com no pot ser d'una altra manera amb música dels anys 70 i 80.
Una Ruta Hippie que està a punt de complir els vint anys i segons la Comissió de Festes s'ha convertit **«en tot un referent no només a Ripoll i al Ripollès, sinó per a gent de comarques veïnes que s'acosten a la població atrets per l'ambient esbojarrat d'aquesta celebració»**, ha explicat Laura Moreno que espera que enguany la gent **«s'ho passi d'allò més bé i pugui gaudir amb totes les activitats que els hem preparat i amb la festa a la Sala Eudald Graells que també esperem que els pugui agradar d'allò més»**. Ara segons Moreno és moment **«per rebuscar en els armaris la roba que tots tenim d'aquesta època inoblidable»**.

EL RIPOLLÈS

Els hippies tornaran a envair amb la seva festa els carrers i places de Ripoll

EN L'EDUCACIÓ DELS VOSTRES FILLS, TREPITGEU FERM.

LA SALLE
MANLLEU

79€/MES ESO
84€/MES BATXILLERAT
82€/MES CICLES

LA SALLE ÉS JUSTA

LA SALLE ÉS QUALITAT

64 PROFESSORS EN FORMACIÓ CONTÍNUA

24 CENTRES ESCOLARS REPARTITS PER TOT CATALUNYA

LA SALLE SÓN MOLTES

LA SALLE ÉS ECOLÒGICA

90-100% DELS RESIDUS GENERATS SÓN RECICLATS

137 ANYS D'HISTÒRIA
20.000 ALUMNES
14 GENERACIONS

LA SALLE ÉS TRADICIÓ

LA SALLE ÉS PRÀCTICA

150 PLACES D'APARCAMENT GRATUÏT A L'ENTORN

99'7% D'APROVATS A LES PAU 2015-16
D'INSERCIÓ LABORAL ALS CFGS

LA SALLE ÉS ÈXIT

LA SALLE ÉS INNOVACIÓ

25% DE LES CLASSES EN APRENENTATGE COOPERATIU I PER PROJECTES

TELÈFON
93 850 60 64

DISSABTE
10–13H A 17–19H

11 DE MARÇ 2017
VINE I CAMINA –HI

LASALLEMANLLEU
.CAT

JOAN SARRIA

Aquest cap de setmana s'ha viscut del comerç, adults i l'infantil, que va tancar la gresca diumenge

SANT JOAN DE LES ABADESSES HA CELEBRAT EL CARNAVAL

SANT JOAN PREMIA EN **BURTON**, **PAN AM** I EN PABLO **ESCOBAR**

LES PAVESSES VAN ENDUR-SE EL PRIMER PREMI EN PARELLES

ST. JOAN DE LES ABADESSES **L. SEGUR**

A Sant Joan de les Abadesses no sorprèn veure com s'aboquen al carrer sobretot en dates com la del Carnaval i mai millor dit. Dissabte al vespre va ser la celebració dels adults, un concurs de disfresses on la 'pastanaga' no era el premi, sinó riure i lluir el resultat de dies i dies de treball. Al matí, però ja s'escalfaven els motors des dels comerços del municipi. Des d'un bar xinès al bar Centre, passant per la temàtica d'indis a la perruqueria, on l'ambient heavy a ca la Nati o pastissos de pel·lícula, a Can Salvat però en blanc i negre, inspirats en la figura de Charles Chaplin, "Charlot". La transformació de gent d' 'a peu' en personatges de fantasia o realistes van portar el control durant els dies en què regnava el Rei Carnestoltes i on els polítics quedaven en un segon pla o en primer, això sí, sota teles i pintura. Per Carnaval tot s'hi val.

ELS PREMIS DEL CARNAVAL

La nit de dissabte es va convertir en un aparador de bon rotllo, de coreografies, en la majoria de casos assajades o en tot cas, adequades a la situació i al moment, i d'una àmplia varietat de temàtiques. L'anterior rei va ser present durant la rua, deixant en un segon pla al màxim mandatari de la festa durant una estona, el rei Carnestoltes. Estirant el fil del polèmic safari de Juan Carlos I, alguns santjoanins van recrear fent un bon exercici d'ironia, traient de la paret els caps d'animals caçats. La Campaneta i el Peter Pan es van multiplicar per a l'ocasió i fins i tot una carrossa es va convertir en vaixell on es podia menjar barbacoa. Altres menges no van faltar en aquests dies d'excessos i de diversió. A Sant Joan s'han quedat sense botiga de llaminadures, un comerç històric que va ser homenatjat amb un grup de bosses de caramels. Unes pastanagues esbojarrades van recórrer l'itinerari perseguides, però també perseguint un conillot, fins al punt que no se sabia qui era el predador, aquest tubercle o el rosegador. Tots van circular per davant de l'atent jurat situat al passeig Guifré que van decantar-se per donar el primer premi a la carrossa formada per 20 persones que representava la pel·lícula de Tim Burton 'Pesadilla Antes de Navidad'. El jurat va valorar la complexitat de la carrossa i l'originalitat de les disfresses. De fet, el grup va destacar la complexitat d'elaborar el cap que obria la carrossa i que la principal voluntat era **«passar-s'ho bé.»**

En segona posició va quedar la carrossa Babyhunters, la paròdia del Rei a Botswana i tercers els heavies del Sorry Sorry. En comparses va guanyar la de la Pan Am, ambientadíssima en aquesta sèrie d'hostesses i els anys 60 i 70, que van treballar-se fins i tot un avió amb ales plegables, per tal de poder passar per tots els carrers per on transcorria la rua. En segona posició van quedar els Pop Art, que obrien la seva desfilada encapçalats per un cub de Rubik inspirat en la marca d'Andy Warhol, que també quedava palès en la seva vestimenta i detalls decoratius. El tercer premi va ser per a Les Meduses del Ter, que s'aixoplugaven sota un paraigua il·luminat per un led i amb tires de plàstic per aconseguir l'efecte volàtil d'aquest animal marí

El jurat va premiar en categoria individual tot un personatge, que es va fica en la pell, de manera figurada, del personatge de Pablo Escobar de la famosa sèrie de 'Narcos' que va anar enfarinant els espectadors repartint la seva mercaderia.... ni el mateix jurat se'n va lliurar. Mentre que en la categoria de parelles el premi va ser per les pavesses reials.

DIUMENGE, EL DE LA MAINADA

El carnestoltes es va completar amb la tradicional festa infantil pels més menuts amb l'actuació de Jaume Ibars i els Trastos Band.

EL CARNAVAL TAMBÉ AL COMERÇ LOCAL

JOAN SARRIA

ST. JOAN DE LES ABADESSES **L.S.**

El comerç s'ha ambientat també de carnaval. Aquest cap de setmana la vida quotidiana tenia l'afegit de la rauxa carnavalesca que es convivia amb el servei que ofereixen els comerços als vilatans i vilatanes. Això sí amb més color i amb la voluntat de fer poble en unes dates on el municipi surt al carrer per ficar-se en la pell de personatges o temàtiques de festa.

Un cap de setmana atapeït de disfresses

Bartrina
consultors

advocats i economistes

pl. Torras i Bages, 4
17860 **Sant Joan de les Abadesses**
t. 972 721 138
f. 972 722 264

c. Mn. Cinto Verdaguer, 29 B Baixos
17500 **Ripoll**
t. 972 700 188
f. 972 702 902

c. Major, 26
17534 **Ribes de Freser**
t. 972 727 704
f. 972 727 759

www.bartrinaconsultors.com

EL REI ASSISTEIX AL SEU DARRER DIA DE GRESCA

JOAN SARRIA

La gresca i la disbauxa no van faltar amb el rei de la Festa

ST. JOAN DE LES ABADESSES **L. SEGUR**

El Rei Carnestoltes es va deixar caure també diumenge entre els més menuts. Sa Majestat es va mostrar 'cremat' després de tantes hores de festa, però satisfet de com s'havia desenvolupat la gresca: Ha estat un «**bon Carnestoltes**», valorava. No obstant això, ja començava a ser conscient del que li esperava: acabar cremat a l'espera de ressuscitar, això sí, l'any que ve com l'au fènix. Diumenge a la tarda es va moure entre princeses, superherois, personatges de sèries per a la mainada i es va contagiar de l'ambient familiar que es va viure, un any més, al pavelló santjoaní amb la música festiva i infantil a càrrec de Jaume Ibars i els Trastos Band.

CAMPRODON HA LLUÏT AMB EL NOU RECORREGUT I LA CARPA DEL CARME

EL CARNAVAL ESTRENAVA ITINERARI AMB MOLTA CONCURRÈNCIA I NOU PUNT NEURÀLGIC

CAMPRODON **LAURA SEGUR**
FOTOGRAFIES **BOI**

El cap de setmana de Carnestoltes és gairebé equiparable a un cap de setmana de Festa Major o de Setmana Santa. Per diversos motius: per la implicació dels veïns i veïnes, però sobretot per la festa des de ben d'hora al matí i fins ben entrada la matinada. Les botigues han estat les que han inaugurat els dos dies de bogeria en colors tot ambientant el poble, una iniciativa nova que ha aconseguit la implicació dels comerços del poble amb temàtica lliure. Les nines, els globus i els pallassos van posar des de primera hora el toc d'alegria carnavalesca en un Camprodon ple a vessar de gent resident i de visitants. Aquesta ha estat una edició que arrencava amb l'entrega de la clau del poble a un Rei Carnestoltes molt polar, acompanyat per una comitiva de pingüins i que tornava després d'un any de recés. Aquest ha estat una edició del carnaval que ha estat venia d'estrena amb un nou recorregut que acabava a la plaça del Carme, epicentre amb carpa inclosa. Novament la valoració pel que respecta a la participació de grups a la rua ha estat positiva. Un total d'11 carrosses i 7 comparses han volgut optar als premis que atorgava el jurat. Un itinerari d'estrena que començava des de la plaça de Santa Maria, seguint carrer València avall per acabar lluint coreografies i disfressa davant el jurat que es trobava ala plaça Doctor Robert. Des de boletaires, en Wally, cardenals, unes peludes nadadores, passant per aviadors i el món de fantasia amb follets i representants de la fauna salvatge i domèstica... El final de trajecte era la plaça del Carme, punt final del recorregut. La regidora de cultura Anna Colomer destacava l'alt nombre de participació, els grups nombrosos i també l'**«originalitat»** de les propostes i com ha estat de complex decidir-se entre el primer i el segon classificat, hi ha hagut **«un gran nivell».** El Món Submarí va endur-se el primer premi, en segon lloc, la colla del Mag Mic mentre que el tercer premi va recaure pels Submarinistes de Sant Pau. En comparses, els que van guanyar van ser els Tocats de l'ala. Es guanyi o es perdi, per Carnaval hi ha festa per tothom fins a altes hores de la matinada. En aquest cas a la carpa del Carme, lloc també on es va fer públic el veredicte final durant la sessió de ball amb Maracaibo. El relleu l'agafaria la mainada, alguns dels quals repetien rua i festa, acompanyats de pares i familiars per acomiadar a ritme de música amb la companyia d'espectacles País de Xauxa i a un suculent berenar popular a base xocolata i pastes. Un bon final de festa al cap de setmana més colorista de l'any marcat també amb l'últim adéu al rei de la festa, amb la crema del Rei Carnestoltes, el colofó final a un Carnaval màgic i per recordar fins a l'any que ve.

Un itinerari concorregut i d'estrena

La carpa a la plaça del Carme, punt neuràlgic

ELS COMERÇOS S'IMPLIQUEN DISFRESSANT-SE

El comerç camprodoní es va sumar a la festa

CAMPRODON. **L.S.**

Qui estés per Camprodon aquest dissabte al matí haurà vist com aparadors i treballadors de cara al públic es vestien i lluïen les ganes de col·laborar amb el Carnaval del municipi. Anar a la perruqueria, fer el vermut o anar a buscar al diari tenia aquest any aquest afegit: una rauxa de colors per anar fent dentetes de la rua de disfresses.

On és
WALLY?

FICS
05

LA CREMA, COLOFÓ DOLÇ PER ALS MÉS MENUTS

CAMPRODON **LAURA SEGUR**

El que va començar amb ganes de gresca i de cremar tots els cartutxos per gaudir dels colors i de la disbauxa va acabar cremat diumenge després de dos dies de celebració. El Rei Carnestoltes, però va prendre les claus del municipi i va fer el que millor se li dóna... 'deixar fer', perquè aquests dies, tot s'hi val. Els darrers testimonis de la festa van ser els més menuts que van lluir tant durant el recorregut com dins de la carpa, les millors gales pensades per a l'ocasió. La música i un bon berenar van servir per dir adéu fins d'aquí aproximadament un any al cap de setmana en què gaudir de la fantasia i vballar són les principals obligacions dels més menuts de la casa.

DISFRESSES I FARINETES HAN ESTAT LES PROTAGONISTES A PARDINES

PARDINES **LAURA SEGUR**

A pobles com Pardines, el Carnaval no és únicament sinònim de lluir disfresses, també està directament lligat amb la gastronomia que ve d'antic. Aquest cap de setmana, un cop més, així ha estat. Dissabte va ser la jornada carnavalesca per excel·lència en què novament es premiaven les propostes més ben resoltes. La mainada, una vegada més, va ser la principal protagonista, tot i que a la nit el ball i un *photocall* van completar el primer dia d'un cap de setmana d'excessos permesos.

Diumenge va ser el dia de les famoses farinetes, una menja que encara es continua oferint des de la plaça del Pedró i a canvi de la voluntat. Les olles van bullir per a servir unes dues-centes persones. Un plat que es va acompanyar també de rostes i mongetes. Des de primera hora del matí es va cuinant aquest plat que sobretot s'elaborava en èpoques de penúries. Un menjar fet amb farina i aigua que ha esdevingut un dels actes que no pot faltar quan arriba carnaval.
Els assistents van gaudir tant de l'àpat com del temps que va acompanyar en tot moment aquesta celebració que va deixar satisfets els estómacs dels assistents.

JOAN SARRIA

Dissabte tocava disfressar-se...

...i diumenge, omplir la planxa amb farinetes

ESCUDELLADA I CARNAVAL POPULAR A QUERALBS

GUILLEM SÁNCHEZ

QUERALBS **L.S.**

L'escudellada de Queralbs va ser més que un àpat, va ser el punt de trobada diumenge per fer entrega dels premis a les millors disfresses del Carnaval del poble. Un acte que ha comptat amb una destacada col·laboració dels veïns i per al qual se'n van vendre més de 140 tiquets.

CAMPELLES EMOCIONA

ETS SENTS ARTISTA? PARTICIPA!

CAMPELLES EMOCIONA et dóna l'oportunitat de presentar (mostra) la teva proposta artística: MÚSICA, DANSA, TEATRE, POESIA, PERFORMANCES, CIRC...

Si tens més de setze anys, el divendres 28 d'agost, a partir de les 21h. a Campelles hi haurà l'esclat d'emocions més gran del Ripollès. Envia'ns el teu projecte artístic abans del 15 de maig del 2017 a publicitat@corisa.cat.
EMOCIONA'T I VINE'NS A EMOCIONAR!

BASES:
1- Tenir més de 16 anys.
2- Duració aproximada de la proposta: 20 minuts.
3- Les propostes seran sel·leccionades per la direcció de la mostra.
4- No hi ha remuneració econòmica.

L'organització posa a disposició dels artistes l'escenari, les necessitats tècniques, transport públic* i un "tente-en-pié".

Proposarem una votació popular per triar l'espectacle que hagi agradat més.

*Responsabilitat del Consell Comarcal.

Ajuntament de Campelles
corisa media grup

LA DE LLANARS, UNA NIT MOLT CARNAVALESCA

BOI

LLANARS **L.S.**

Llanars ha tancat el mes de febrer vestint-se de gala amb les seves millors disfresses. El grup Boogie Woogie va amenitzar els assistents a la Sala de Ball i va posar el ritme al concurs de disfresses. D'aquesta manera, la darrera nit de febrer es va cloure amb la celebració del carnaval popular amb l'assistència dels veïns i veïnes del municipi ,que no es van voler perdre l'oportunitat de celebrar el seu carnestoltes local i de vint-i-un botons, amb fantasia inclosa.

CALÇOTS I DISFRESSES

VALLFOGONA DE RIPOLLÈS Disfressar-se i menjar calçots, això és el que van fer aquest dissabte els assistents al carnaval de Vallfogona de Ripollès. A la nit. totes les persones que van voler es van reunir al local polivalent disfressats, per gaudir també d'una calçotada. D'aquesta manera es tancava el passant de disfresses amb una calçotada popular, que ja és tot un clàssic, amb una bona resposta d'assistents, organitzada pel Grup de Teatre Milany.

PLANOLES, DE CARNAVAL

PLANOLES L'AMPA de Planoles juntament amb l'Associació de Dones del municipi van fer possible aquest dissabte una tarda de disfresses i ball per als més menuts del poble. Les disfresses van poder ser lluïdes durant unes hores força animades. Els nens i nenes del poble, a més de mostrar les seves millors vestimentes de fantasia, també van gaudir d'un espectacle d'animació infantil per acabar de celebrar el carnaval del seu poble.

LES DISFRESSES DE L'INFANTIL DE RIBES

RIBES DE FRESER **LAURA SEGUR**

La mainada de Ribes de Freser celebrava aquest diumenge el carnaval omplint el pavelló municipal amb la il·lusió de vestir-se i de ballar a ritme de cançons festives. Malgrat que enguany no s'ha celebrat el carnaval d'adults organitzat per Teatre d'Emergència, les disfresses i les ganes de gresca no van faltar diumenge a la tarda i, segons valorava Cosme Moreno, regidor de cultura del consistori ribatà: «**hi ha hagut molt bona participació i molt bon ambient**». D'aquesta manera, el pavelló s'omplia de desenes de nens i nenes acompanyats dels seus pares, molts d'ells també disfressats, van gaudir d'una vetllada animada amb la Disco Baby i van lluir les disfresses tant dels personatges de moda, com dels grans clàssics.

JOAN SARRIA

JOAN SARRIA

El pavelló presentava aquesta imatge diumenge a la tarda

EL ROS DE LA RAJOLA

Fes realitat els teus somnis a El Ros de la Rajola!

Estocs de 5,95€ a 15,95€

Ctra. de la Canya, 159 · 17800 **OLOT** Girona
Trucan's al: 972 27 33 29 · 972 26 19 38 · Carlos 620 91 91 64
olot@elrosdelarajola.com

De dilluns a divendres de 9 a 1 i de 3 a 8 h. Dissabtes de 9 a 2 h.

EL CLOWNIA FA UN PAS ENDAVANT I INCORPORA CAMPRODON COM A NOU ESPAI

ST. JOAN DE LES ABADESSES **LAURA SEGUR**

Txarango tornarà a ser al Festival Clownia presentant el nou disc *El cor de la terra*, i ho farà acompanyat d'una selecció de grups que s'ha fet pública aquesta setmana on, a més, s'ha avançat que Camprodon serà, també, laseu d'un festival que cada any agafa més volada. Del 22 al 25 de juny passaran grups històrics com Gossos, els retornats Gertrudis, Che Sudaka i d'altres que continuen estan a peu del canó, com Oques Grasses, La Pegatina, Cesck Freixas i els reis de la festa, l'Orquestra DI-versiones. En aquesta edició, el Clownia fa un pas més endavant i aterra a Camprodon, el primer dia, amb les actuacions de Muchacho & Los Sobrinos, Gertrudis, Atupa i PD Pausa. D'aquesta manera neix un nou espai: serà amb l'escenari de la plaça de la Vila de Camprodon, obert a tothom el dijous 22 de juny, escampant-se d'aquesta manera pel Ripollès i coincidint amb la Festa Major camprodonina.

EL RIPOLLÈS

Sant Joan i Camprodon acolliran el festival

La resta de jornades es desenvoluparan a Sant Joan de les Abadesses, essent dissabte el dia que actuarà Txarango. La cloenda serà el dia 25 a la plaça Major amb les actuacions de Microguagua, Cesk Freixas i Gossos. També hi haurà tallers amb Guillem Albà.

CONCERT PRESENTACIÓ DE MOUNT SOUND

MOUNT SOUND

RIBES DE FRESER **L.S.**

El so de les muntanyes es queda a casa i serà tocat per gent de casa, per uns ribetans coneixedors dels nostres boscos d'alçada. Serà dissabte a les set de la tarda al Casal de Cultura de Ribes de Freser. El grup Mount Sound presentarà el seu treball *Atrapats en el paisatge*, el seu disc de debut. Es defineixen així: un grup de gent de la Vall de Ribes que gaudeixen tocant junts. Amb un so a cavall del folk, country i rock.

DISSABTE ÉS CARNAVAL SANT PAU DE SEGÚRIES

EL RIPOLLÈS

Després de la rua, festa al pavelló

SANT PAU DE SEGÚRIES **L.S.**

Al les 16.45 hores començarà la celebració de la gran rua de Carnestoltes a Sant Pau de Segúries. Sortiran tots des de la plaça Estabanell. En acabat, la gresca continuarà al pavelló amb berenar per a tots els disfressats i animació infantil amb Discobaby. Tot seguit, desfilada i entrega de premis a les millors disfresses infantils. Per tant, cal anar ben guarnit a la celebració! A les nou del vespre, començarà el gran ball de Carnestoltes amb el DJ Wanderful Events, per a tancar la gresca.

DISFRESSES LLETISSONES

VILALLONGA DE TER **L.S.**

La festa del Carnestoltes Infantil lletissona serà aquest dissabte a la tarda. El tret de sortida serà a les cinc, a la sala de la Cooperativa, amb animació infantil a càrrec de Jaume Ibars. Hi haurà coca i xocolata per a tothom. Una celebració oberta a tots els públics i d'entrada gratuïta.

NEURÒTICS A SETCASES

SETCASES **L.S.**

El teatre serà el protagonista aquest dissabte a la sala dels Estudis a partir de les set de la tarda, amb *Neuròtics del Central Park West*. Una obra a càrrec d'Increixendo i que ens planteja com reaccionaríem si ens assabentéssim que la nostra parella ens hagués estat fent el salt amb una de les amistats més properes. A mig camí de la realitat i ficció, entre el drama personal passat pel filtre de la comèdia sobre l'escenari.

ACTES AMB MOTIU DEL DIA DE LA DONA TREBALLADORA

EL RIPOLLÈS

Imatge de les dones de la Vall de Ribes

RIBES DE FRESER **L.S.**

Municipis com Ripoll, Ribes de Freser i Vallfogona de Ripollès celebren diferents actes amb motiu del dia de la Dona, que se celebra cada 8 de març. A Vallfogona serà dimarts a les 16.30 a la sala polivalent, mentre que a la capital de la comarca, la Biblioteca Lambert Mata acollirà dimecres la inauguració fotogràfica dels 25 anys de l'Associació de Dones de Ripoll i també es presentaran els carrers amb noms de dona de la vila. També aquest dia, l'Associació de Dones de la Vall de Ribes celebra com cada any una trobada commemorativa, en el marc de l'assemblea general, a partir de les cinc de la tarda, que inclourà també un berenar.

El Dia Internacional de les Dones o Dia de la Dona Treballadora se celebra el 8 de març de cada any i està reconegut per l'Organització de les Nacions Unides (l'ONU).

La Molina

Grup FGC

Previsió meteorològica:

Divendres
Mín. **0°C**
Màx. **4°C**
Vent: **Moderat del sud.**

Dissabte
Mín. **-6°C**
Màx. **0°C**
Vent: **Moderat de l'oest.**

Diumenge
Mín. **-5°C**
Màx. **3°C**
Vent: **Fort de l'oest.**

Pistes obertes:	**63 de 63.**
Neu:	**Primavera.**
Gruixos:	**Mínim de 60 cm i màxim de 240 cm.**
Domini:	**68 km esquiables.**
Risc d'allaus:	**Mig.**
Accessos:	**Oberts.**
Remuntadors:	**Telecabina Alp 2500** OBERT.
	Telecadira Cap de Comella OBERT.
	Telecadira Alabaus OBERT.
	Telecadira Pista Llarga OBERT.
	Telecadira Fontcanaleta OBERT.
	Telecadira Roc Blanc OBERT.
	Telecadira Torrent Negre OBERT.
	Telecadira Trampolí OBERT.
	Teleesquí Pedró TANCAT.
	Teleesquí Set Fonts OBERT.
	Teleesquí Sant Jordi TANCAT.
	Teleesquí Johan Cruyff OBERT.
	Cinta Pista Llarga OBERT.
	Cinta Comabella TANCAT.
	Debutant OBERT.

AGENDA

Dissabte 4 i diumenge 5 de març
Copa del Món FIS Snowboard Cross (SBX)
Com cada any, La Molina serà la seu de la Copa del Món FIS Snowboard Cross, i acollirà els millors practicants d'aquest esport hivernal. Les proves classificatòries tindran lloc dissabte i diumenge serà la gran final a la zona dels Alabaus.
Tot dissabte i diumenge. A La Molina i als Alabaus.

Vall de Núria

Grup FGC

Previsió meteorològica:

Divendres
Mín. **-2°C**
Màx. **3°C**
Vent: **Fort del sud-oest.**

Dissabte
Mín. **-8°C**
Màx. **-1°C**
Vent: **Fort del sud-oest.**

Diumenge
Mín. **-6°C**
Màx. **1°C**
Vent: **Fort de l'oest.**

Pistes obertes:	**11 d'11.**
Neu:	**Primavera.**
Gruixos:	**Mínim de 110 cm i màxim de 160 cm.**
Domini:	**8 km esquiables.**
Risc d'allaus:	**Baix.**
Accessos:	**Oberts.**
Remuntadors:	**Telecabina Coma del Clot** OBERT.
	Telecadira de la Pala OBERT.
	Tq. Cabana dels Pastors OBERT.
	Teleesquí Finestrelles OBERT.
	Cinta debutants Roc Malé OBERT.

AGENDA

Dissabte 4 i diumenge 5 de març
Bateig amb raquetes de neu
Tots els dissabtes i diumenges de la temporada d'esquí, es poden realitzar aquestes sortides per primer cop amb raquetes per la neu de Vall de Núria.
10.30 a 12.30.
Des de l'Oficina de la Vall de Núria.

Diumenge 5 de març
Festa Infantil d'Hivern
Una jornada festiva dedicada als més menuts de Vall de Núria, amb tallers de maquillatge, concurs de dibuix i xocolatada.
De les 11.00 a 13.00. Al Cau de la Marmota.

Vallter 2000

ESQUÍ i MUNTANYA

Grup FGC

Previsió meteorològica:

Divendres
Mín. **-2°C**
Màx. **4°C**
Vent: **Fort del sud-oest.**

Dissabte
Mín. **-6°C**
Màx. **0°C**
Vent: **Fort del sud-oest.**

Diumenge
Mín. **-5°C**
Màx. **2°C**
Vent: **Fort de l'oest.**

Pistes obertes:	**13 de 13.**
Neu:	**Pols.**
Gruixos:	**Mínim de 150 cm i màxim de 210 cm.**
Domini:	**19 km esquiables.**
Risc d'allaus:	**Feble.**
Accessos:	**Oberts.**
Remuntadors:	**Tc. Enric Planella** OBERT.
	Tc. Jordi Pujol Planella OBERT.
	Tq. Morens I OBERT.
	Tq. Morens II OBERT.
	Tq. Bac de Barquins I OBERT.
	Tq. Bac de Barquins II OBERT.
	Tq. Xemeneies OBERT.
	Cinta Morens OBERT.
	Cinta l'Isard OBERT.
	Cinta Marmota OBERT.
	Telecorda l'Isard OBERT.

Tb: Telecabina; Tc: Telecadira; Tq: Teleesquí; Ct: Cinta; C: Corda

ACTES I FESTES

CAMPDEVÀNOL
DIA 5
A les 17.30 h, a la Sala Diagonal, ball de tarda a càrrec de Dolce Vita. Entrada: 6€. Sorteig d'un real. Organització: Associació de Balladors de la Sala Diagonal.

CAMPRODON
DIA 3
A les 19 h, a la sala d'actes de l'Ajuntament, xerrada informativa: "Sabeu què us pot oferir el vostre centre de salut?".

DIA 4

A les 19 h, a la sala d'actes de l'Ajuntament, presentació del llibre: "El Ter: crònica d'un riu" de Quim Curbet.

DIA 8
Els actes del Dia Internacional de la Dona es faran el proper, dissabte dia 1 d'abril.

DIA 8
De les 10 h a les 12 h, al parc Ritortell, activitats saludables.

DIA 8
De les 16 h a les 18 h, a la sala Germans Vila Riera, curs de memòria.

GOMBRÈN
DIA 6
De les 17 h a les 19 h, al centre cívic Hug de Mataplana, taller i jocs

El Rei Carnestoltes regnarà a Ripoll, Sant Pau i Vilallonga

d'emocions, expressivitat i teatre. Organització: Ajuntament de Gombrèn i Servei de Joventut.

RIBES DE FRESER
DIA 4
A les 17 h (VDE) i a les 19.30 h (VOSE), al cinema Catalunya, pel·lícula: "Les Miserables". Organització: Amics del Cinema de la Vall de Ribes. Col·laboració: Cinema Infantil en Català (CINC) i el Departament de Cultura de la Generalitat de Catalunya.

DIA 8

Dia Internacional de la Dona Treballadora. A les 17 h, al teatre del Casal de Cultura, assemblea general i en acabar, berenar per celebrar tots els premis d'aquest 25è aniversari de l'associació. Organització: Associació de Dones de la Vall de Ribes.

RIPOLL
DIA 2
Carnestoltes 2017.
A les 22.15 h, a la plaça de la Lira, pregó del Rei Carnestoltes. A les 22.30 h, 19a. Ruta Hippie del Romànic. Fluor party.

DIA 3
Carnestoltes 2017.
Durant tot el matí, valoració del jurat del concurs d'aparadors de botigues. A les 16 h, a la zona del Pla, concentració de carrosses i comparses. A les 17.30 h, rua oficial de Carnestoltes 2017. A les 23.30 h, a la plaça de l'Ajuntament fins al pavelló municipal d'esports, Rua Golfa.

DIA 4
Carnestoltes 2017.
A les 17 h, des de la plaça de l'Ajuntament fins al pavelló municipal d'esports, cercavila infantil. A continuació, animació infantil amb El Pot Petit. Organització: Comissió de Festes.

DIA 8
A les 19.30 h, a la Biblioteca Lambert Mata, inauguració de l'exposició: "Carrers de Ripoll amb nom de dona". Organització: Associació de Dones de Ripoll.

DIA 8
Dia Internacional de les Dones. Aniversari 25 anys de l'Associació de Dones de Ripoll. A les 19.30 h, inauguració de l'exposició fotogràfica dels 25 anys de l'Associació.

SANT PAU DE SEGÚRIES
DIA 4
Carnestoltes. A les 16.45 h, a la plaça Estabanell, concentració i inici de la gran rua de Carnestoltes. Seguidament, al pavelló, berenar per a tots els disfressats i animació infantil amb Discobaby. Tot seguit, desfilada i entrega de premis a les millors disfresses infantils. A les 21 h, gran ball

de Carnestoltes amb el DJ Wanderful Events.

SETCASES
DIA 3
A la sala dels Estudis, teatre: "Neuròtics del Central Park West". Organització: CIA Increixendo.

VALLFOGONA DE RIPOLLÈS
DIA 7
A les 16.30 h, al local polivalent, Commemoració del Dia Internacional de la Dona Treballadora. Organització: Ajuntament de Vallfogona del Ripollès.

VILALLONGA DE TER
DIA 4
Carnestoltes infantil. A les 17 h, a la sala de la Cooperativa, animació infantil amb Jaume Ibars. Hi haurà coca i xocolata per a tothom. Activitat gratuïta. Organització: Ajuntament de Vilallonga de Ter. Col·laboració: Hostal Pastoret.

EXPOSICIONS

CAMPDEVÀNOL
FINS EL 31 DE MARÇ
A la sala Auditori de Centre Cívic La Confiança de Campdevànol: "Mitologia i natura" de l'artista campdevanolenc Evelí Adam.

SANT JOAN DE LES ABADESSES
FINS EL 9 D'ABRIL
A l'Espai d'Art l'Abadia – Palau de l'Abadia, exposició "Refugi d'ànima" de Camí. Horari: de dilluns a dissabte, de les 10 h a les 14 h i de les 16 h a les 19 h. Diumenges, de les 10 h a les 14 h. Organització: Regidoria de Cultura de l'ajuntament de Sant Joan de les Abadesses.

VISITES GUIADES

OGASSA
TOTS ELS DISSABTES, DIUMENGES I FESTIUS
Visites guiades a la Conca Minera d'Ogassa. Primera sortida: 10 h, segona sortida: 12 h.

RIPOLL
TOTS ELS DIUMENGES
Tots els diumenges, a les 11.30 h, i dimarts 6 i dijous 8 a les 11.30 h, visita guiada a Ripoll, bressol de Catalunya, al conjunt Monàstic de Santa Maria de Ripoll per descobrir la història del bressol de Catalunya, gaudint d'una fascinant visita a l'emblemàtic Monestir de Ripoll. Preu: 8,80€. Preu especial Visita+dinar , des de 18,20€. Organitza: Terra de Comtes i Abats. Tel: 972 70 45 56. www.terradecomtes.cat.

SANT JOAN DE LES ABADESSES
TOTS ELS DISSABTES
A les 16.30 h, visita guiada al Monestir de Sant Joan de les Abadesses i a la vila Vella. Visita d'un dels monuments més importants del romànic català i descobrireu la vila, tot resseguint la seva història i les seves llegendes i tradicions. Punt de trobada davant de l'Oficina de Turisme (Palau de l'Abadia). Preu: 8€. Per a més informació i reserves: Terra de Comtes i Abats www.terradecomtes.cat o bé reserves@terradecomtes.cat Tel. 972 70 45 56. Organitza: Terra de Comtes i Abats.

AMB LA COL·LABORACIÓ DEL:

CONSELL COMARCAL DEL RIPOLLÈS

PROGRAMACIÓ DEL 2 AL 8 DE MARÇ

DIJOUS 2

07.00 Noticies en xarxa
09.00 L'Entrevista
10.00 Bentrobats
12.00 Girona en directe
13.00 La tertúlia
14.00 Comarca Informatiu
14.20 El temps
14.30 Al Dia Girona
15.00 Només esport: l'entrevista
15.30 Teló de fons
16.00 El Magazín
17.00 Som de poble
17.30 Gaudeix la festa
18.00 Girona en directe
19.00 Enderrock
19.30 Digital hits
20.00 Comarca Informatiu
20.25 El temps
20.30 El Magazín
21.30 Central de neu
22.00 Comarca Informatiu
22.25 El temps
22.30 Al Dia Girona
23.00 Només esport: l'entrevista
23.30 Família i escola
00.00 Gaudeix la festa
00.30 Comarca Informatiu
00.45 El temps
01.00 La tertúlia
02.00 Que n'aprenguin
02.30 El Magazín
03.30 Girona en directe

DIVENDRES 3

07.00 Noticies en xarxa
09.00 L'Entrevista
10.00 Bentrobats
12.00 Girona en directe
13.00 La tertúlia
14.00 Comarca Informatiu
14.20 El temps
14.30 Al Dia Girona
15.00 Caminant per Catalunya
16.00 El Magazín
17.00 Carreteres
17.30 Torna-la a tocar, Sam
18.00 Pros i contres
19.00 Enderrock
19.30 Central de neu
20.00 Comarca Informatiu
20.25 El temps
20.30 El Magazín
21.15 Anem de festa
21.30 Aventura
22.00 Comarca Informatiu
22.25 El temps
22.30 Al Dia Girona
23.00 Caminant per Catalunya
00.00 Obre els ulls
00.30 Comarca Informatiu
00.45 El temps
01.00 La tertúlia
02.00 Aventura
02.30 El Magazín
03.30 Amb Josep Pons

DISSABTE 4

08.30 Comarca Informatiu
09.00 Pros i contres
10.00 El Magazín
11.00 La clau de la nostra història
11.30 Actual esports
12.00 Adolescents.cat
12.30 Aventura
13.00 Només esport: l'entrevista
13.30 Central de neu
14.00 Comarca Informatiu
14.30 Caminant per Catalunya
15.30 Som de poble
16.00 1Món.cat
18.00 De vall a vall
18.30 Adolescents.cat
19.00 Aventura
19.30 Carnaval de Ripoll en directe
21.00 Gaudeix la festa
21.30 Al Dia
22.00 Comarca Informatiu
22.30 Al Dia Girona
23.00 Carnaval Ripoll en diferit
00.30 Digital hits
01.30 1Món.cat
03.30 Clínica integral

L'ALEGRIA I GRESCA DEL **CARNAVAL DE RIPOLL**

EL RIPOLLÈS

CARNAVAL DE RIPOLL
Per Carnaval, tot s'hi val! I Televisió del Ripollès bolca els seus esforços en l'emissió en directe del Carnaval de Ripoll, perquè tothom pugui viure i veure la gresca que correrà dissabte a la tarda pels carrers de la capital. Disfresses, música, alegria i disbauxa a dojo, que es podrà veure des de casa amb tota comoditat.
Dissabte a les 19.30 hores. Reemissió a les 23.00 hores i durant tota la setmana

DIUMENGE 5

08.30 Comarca Informatiu
09.00 1Món.cat
11.00 La Missa de Montserrat
12.45 Futbol en joc
14.30 Comarca Informatiu
15.00 Torna-la a tocar, Sam
15.30 Gaudeix la festa
16.00 1Món.cat
18.00 Hoquei en joc
20.00 En Joc
21.00 Carnaval Ripoll
22.30 Al Dia Girona
23.00 Caminant per Catalunya
23.30 Família i escola
00.00 Carreteres
00.30 Volta i volta
01.00 Que n'aprenguin
01.30 1Món.cat
03.30 El secret del triomf

DILLUNS 6

07.00 Noticies en xarxa
09.00 L'Entrevista
10.00 Bentrobats
12.00 Via Europa
13.00 La tertúlia
14.00 Comarca Informatiu
14.20 El temps
14.30 Al Dia Girona
15.00 Adolescents
15.30 Volta i volta
16.00 1Món.cat
18.00 Girona en directe
19.00 Enderrock
19.30 En joc
20.00 Comarca Informatiu
20.25 El temps
20.30 Carnaval de Ripoll
22.00 Comarca Informatiu
22.25 El temps
22.30 Al Dia Girona
23.00 Només esport
23.30 Clínica integral
00.30 Comarca Informatiu
00.45 El temps
01.00 La tertúlia
02.00 Només esport
02.30 El Magazín
03.30 Girona en directe

DIMARTS 7

07.00 Noticies en xarxa
09.00 L'Entrevista
10.00 Bentrobats
12.00 Amb Josep Pons
13.00 La tertúlia
14.00 Comarca Informatiu
14.20 El temps
14.30 Al Dia Girona
15.00 Actual esports
15.30 Aventura
16.00 Carnaval de Ripoll
17.30 Només esport
18.00 Girona en directe
19.00 Enderrock
19.15 Reserva de biosfera
19.30 Carreteres
20.00 Comarca Informatiu
20.25 El temps
20.30 El Magazín
21.30 De vall a vall
22.00 Comarca Informatiu
22.25 El temps
22.30 Al Dia Girona
23.00 Actual esport
23.30 Amb Josep Pons
00.30 Comarca Informatiu
00.45 El temps
01.00 La tertúlia
02.00 De vall a vall
02.30 El Magazín
03.30 Girona en directe

DIMECRES 8

07.00 Noticies en xarxa
09.00 L'Entrevista
10.00 Bentrobats
13.00 La tertúlia
14.00 Comarca Informatiu
14.20 El temps
14.30 Al Dia Girona
15.00 El Ripollès avui
15.30 Religions
16.00 El Magazín
17.00 De vall a vall
17.30 Aventura
18.00 La tertúlia
19.00 Enderrock
19.30 Caminant per Catalunya
20.00 Comarca Informatiu
20.25 El temps
20.30 El Magazín
21.30 Som de poble
22.00 Comarca Informatiu
22.25 El temps
22.30 Al Dia Girona
23.00 El Ripollès avui
23.30 Religions
00.00 Caminant per Catalunya
00.30 Comarca Informatiu
00.45 El temps
01.00 La tertúlia
02.00 Som de poble
02.30 El Magazín
03.30 Girona en directe

GIRONA EN DIRECTE
Històries, protagonistes, tallers, classes, demostracions... Tot allò i més que us pugueu imaginar de l'actualitat de les comarques de Girona, cada dia des de Televisió del Ripollès.
De dilluns a dijous, a les 18 hores

DE VALL A VALL
El programa d'actualitat política, amb entrevistes als diversos alcaldes dels 19 municipis del Ripollès, per a conèixer la situació de cada vila de la comarca.
Dimarts a les 21.30 hores

RIPOLL | CAMPRODON | RIBES DE FRESER

CINEMA COMTAL DE RIPOLL

LA GRAN MURALLA
Xina 2016
De Zhang Yimou. Amb Matt Damon, Pedro Pascal, Willem Dafoe, Andy Lau, Jing Tian, Zhang Hanyu.
★★
Xina, segle XV. Un mercenari anglès (Matt Damon) i un altre espanyol (Pedro Pascal) són testimonis del misteri que envolta a la construcció de la Gran Muralla Xina; tots dos descobriran que no es va construir per mantenir allunyats als mongols, sinó per una cosa més perillosa: la mítica muralla ha estat edificada per aturar l'arribada de monstres devoradors de carn humana.
ACCIÓ. FANTÀSTIC | SEGLE XV. CINEMA ÈPIC. MONSTRES
Dissabte a les 19.30h i a les 22.15h, diumenge a les 17.30h i 19.45h i dilluns a les 22.15h.

CASAL CAMPRODONÍ

LOVING
EEUU 2016
De Jeff Nichols. Amb Joel Edgerton, Ruth Negga, Michael Shannon, Marton Csokas, Nick Kroll, Jon Bass.
★★★
La història real de Mildred i Richard Loving, una parella que es va casar a Virgínia el 1958. A causa de la naturalesa interracial del seu matrimoni, van ser arrestats, empresonats i exiliats. Durant una dècada la parella va lluitar pel seu dret a tornar a casa.
DRAMA. ROMANÇ | MELODRAMA. ANYS 50. RACISME. BASAT EN FETS REALS. CINEMA INDEPENDENT USA. ANYS 60
Dissabte i diumenge a les 18.00h i a les 22.00h.

CINEMA CATALUNYA DE RIBES DE FRESER

LES MISÉRABLES
Regne Unit 2012
De Tom Hooper. Amb Hugh Jackman, Russell Crowe, Eddie Redmayne, Anne Hathaway, Amanda Seyfried, Samantha Barks.
★★★★
El expresidiari Jean Valjean és perseguit durant dècades pel despietat policia Javert (. Quan Valjean decideix fer-se càrrec de Cosette, la petita filla de Fantine, les seves vides canviaran per sempre. Adaptació cinematogràfica del famós musical 'Els miserables' de Claude-Michel Schönberg i Alain Boublil.
MUSICAL. DRAMA. ROMANÇ | DRAMA D'ÈPOCA. POBRESA. SEGLE XIX
Dissabte a les 17.00h (doblada) i a les 19.30h (VOSE).

★★★★★ Obra mestra ★★★★ Molt bona ★★★ Bona ★★ Passable • Dolenta - Sense qualificar

ESPORTS

Primer dels derbis de Segona al camp de la Vila

La Unió Esportiva Camprodon vol mantenir el nivell del matx contra el Bosc de Tosca i la bona ratxa com a local

El Club Esportiu Abadessenc arriba sense saber amb quins jugadors podrà comptar però amb l'objectiu de ser atrevits per sumar de tres

EL RIPOLLÈS

El derbi de la primera volta va acabar amb derrota per al Camprodon

CAMPRODON | **Guillem Sánchez**

Tant aquest diumenge com el proper 30 d'abril, el Camprodon actuarà com a local en els dos derbis de la segona volta, al grup 1 de la Segona Catalana. Una situació que els pot afavorir en el seu objectiu d'escalar posicions a la classificació i estar **«al més amunt possible»**, com ha assegurat l'entrenador camprodoní, Manel Puigvert.

El grup arriba al matx en la mateixa situació que el seu rival, **«venim d'una setmana on no hem competit i el mateix problema que tenim nosaltres el té l'Abadessenc»**. L'última referència del conjunt de Puigvert és la del partit contra el Bosc de Tosca, en què l'entrenador assegura que van **«jugar bé»** tot i la derrota (1 a 0) i, per tant, diumenge s'ha d'intentar **«mantenir el nivell»** al camp de la Vila.

El cos tècnic està pendent de l'evolució de l'estat físic d'algun jugador, però la majoria de la plantilla està a la seva disposició per competir a casa, on no perden des del matx contra el Bosc de Tosca (0 a 3). Una volta sencera sense caure com a local, que voldran allargar aquesta jornada, la 23 de lliga, en un partit que **«per als que portem molt de temps, fa afició i agrada de jugar»**. En aquest sentit, és més fàcil motivar els jugadors perquè **«agrada jugar»**, al mateix temps que són 90 minuts **«especials per a les dues bandes»**, explica Manel Puigvert.

La visió de la plantilla: Joan Sala i Jaume Francolí

CAMPRODON / ST. JOAN | **G.S.**

El derbi es jugarà al camp de la Vila, aquest diumenge a les 16.30 de la tarda. És el primer dels dos enfrontaments entre equips del Ripollès que es disputaran a Camprodon durant la segona volta. Des de dins la plantilla, Joan Sala, del Camprodon, explica que el matx **«es presenta en un bon moment de forma per a nosaltres»**. Creu que tot i la derrota en el darrer matx contra el Bosc de Tosca (1 a 0), arriben al derbi **«amb les màximes garanties»**. Reconeix que el partit és sempre especial per a tothom i intentaran que els tres punts **«es quedin a casa una jornada més»**. Per la banda de l'Abadessenc, Jaume Francolí exposa que no hi ha millor partit que un derbi «**per intentar canviar la situació**» i revertir els tres empats seguits d'on ve l'equip. **«Potser el joc no acaba de ser el millor dels últims anys, però estem confiats que podem»** refer-se i sumar tres punts a fora, en una segona volta on els rivals «**sempre estan més preparats**», reconeix.

XAVIER ROURA

Un dels darrers entrenaments a Sant Joan

ST.JOAN DE LES ABADESSES | **G. Sánchez**

L'Abadessenc no sap encara amb qui podrà comptar al cent per cent el diumenge en el derbi a domicili. Per ara, l'entrenador Dani Juvany, ha explicat que hi ha entre **«cinc i sis jugadors que no sé si els tindrem per al partit»**. Per tant, no sap encara què podrà alinear sobre el camp, però assegura que si ha de completar la convocatòria amb jugadors del Quarta Catalana, no hi ha cap problema.

L'aturada per Carnestoltes va deixar els santjoanins un cap de setmana sense partit. Aquest de diumenge, assegura l'entrenador, **«serà complicat, perquè els derbis sempre ho són»**. A més a més, el rival està en una bona dinàmica, com ha exposat el tècnic, **«està en un bon moment»**. Caldrà estar atents a l'evolució de l'estat físic dels jugadors de cara al cap de setmana.

Tot i així, el que no es pot dubtar és que l'Abadessenc serà **«atrevit»** per intentar endur-se els tres punts del camp de la Vila, **«perquè volem sumar tres punts com a la primera volta»** (1 a 0 per a l'Abadessenc, a Sant Joan). Per tal d'intentar trencar la ratxa de tres empats seguits, els santjoanins s'hauran d'aplicar especialment en defensa, com ha assegurat Juvany. La voluntat de l'equip és **«reduir distàncies»** amb els conjunts de la part alta, que s'han escapat després dels últims resultats en lliga.

ESPORTS P36
Nova oportunitat d'or de sumar de tres en tres per al Campdevànol

ESPORTS P37
La Ribatana confirma la reunió però no hi ha cap decisió presa

ESPORTS P38
La UE Ripoll vol afiançar-se a la part alta de la Segona Catalana

ESPORTS P40
Travessa al golf de Bòtnia, nova aventura d'Albert Bosch

ESPORTS P41
El Club Petanca Ripoll es queda a les portes de la classificació

Nou matx contra un rival directe, ara el Blanes

Segon partit consecutiu del Campdevànol a casa, envers un conjunt que està a cinc punts de distància

En l'enfrontament recuperat de la jornada 19 contra el Base Roses, els locals van fregar la victòria

CAMPDEVÀNOL **Guillem Sánchez**

Si el Campdevànol vol mirar cap amunt, poques més opcions li queden que sumar de tres en tres. Aquest dissabte, des de les quatre de la tarda, els homes d'Alain Ruiz tornen a tenir partit al seu estadi. Aquesta vegada, el rival és el Blanes, cinc punts per sobre els campdevanolencs, situat també en zona de descens a Tercera Catalana. Tot un repte pels locals, que poden retallar distància amb un rival directe, amb qui van perdre 4 a 0 a la primera volta del campionat, al grup 1 de Segona Catalana.

El Blanes compta amb una dinàmica de resultats molt negativa. De fet, només ha sumat una victòria en els darrers deu partits. D'aquests, a més, n'ha perdut sis. A fora, no guanya des del 20 de novembre al camp del Banyoles, per la mínima (2 a 3). El Campdevànol, per la seva banda, no podrà comptar amb Pau, que va ser expulsar en l'últim partit que l'equip va jugar. Va ser dissabte passat, en el matx de la jornada 19 que s'havia suspès a finals de gener per culpa de les condicions meteorològiques.

Després d'una primera part amb poc joc i poques oportunitats (i més arribades dels visitants), el Campdevànol va sortir amb empenta a la segona i Joan Carles va inaugurar el marcador, amb un xut ajustat al pal. Ocasions de Cristian, Padrós o una molt clara de Viñas haurien pogut sentenciar. En un servei de falta, el Base Roses va empatar i encara hi va haver oportunitats per a sumar els tres punts. Alain Ruiz va explicar perquè els dos equips estaven **«a la zona baixa»** del grup.

GUILLEM SÁNCHEZ

El Campdevànol podia haver guanyat contra el Base Roses

UE CAMPDEVÀNOL 1
CF BASE ROSES 1

UE CAMPDEVÀNOL: Sellas, Montón, Pau, Cambras (Rudé, minut 81), Garnatxe (Padrós, minut 46), Viñas, Joan Carles, Aitor, Ernest (Suárez, minut 66), Pineda (López, minut 61) i Cristian.

CF BASE ROSES: Ricard, David, Èric, Marc, Ivan, Òscar, Raul (Daniel, minut 89), Ricart, Mínguez (Nasim, minut 72), Joel i Albert.

GOLS: 1-0: Joan Carles, 56'; 1-1: Èric, 80'.

ÀRBITRE: Marc Cabrera Vidal. Va amonestar amb targeta groga a Garnatxe, Suárez, Cristian, Viñas, Ricart i Albert. Va expulsar per doble amonestació a Pau (minuts 58 i 89).

SEGONA CATALANA: grup 1
jornada ajornada

CAMPDEVANOL, U.E. A - BASE ROSES, C.F. A 1 - 1

Cassificació

Equips	PJ	PG	PE	PP	GF	GC	PT
1.- BOSC DE TOSCA	22	12	8	2	35	19	44
2.- BANYOLES	22	13	4	5	47	30	43
3.- BESCANO	22	12	5	5	34	20	41
4.- L'ESCALA	22	11	7	4	27	14	40
5.- CASSA	22	11	2	9	42	31	35
6.- CAMPRODON	**22**	**9**	**7**	**6**	**35**	**27**	**34**
7.- GUIXOLS	22	9	6	7	42	31	33
8.- ABADESSENC	**22**	**9**	**6**	**7**	**24**	**27**	**33**
9.- CAN GIBERT	22	8	6	8	33	28	30
10.- ROSES	22	6	11	5	33	33	29
11.- PALAFOLLS	22	8	5	9	27	30	29
12.- PALAFRUGELL	22	8	4	10	31	34	28
13.- ARO	22	7	6	9	32	39	27
14.- CORNELLA TERRI	22	7	5	10	39	45	26
15.- BASE ROSES	22	6	3	13	29	43	21
16.- BLANES	22	5	5	12	31	47	20
17.- ANGLES	22	4	4	14	23	47	16
18.- CAMPDEVANOL	**22**	**3**	**6**	**13**	**26**	**45**	**15**

QUARTA CATALANA: grup 27
jornada ajornada

ABADESSENC, C.E. "B" - CORNELLA TERRI, A.E. "B" 2 - 0

Cassificació

Equips	PJ	PG	PE	PP	GF	GC	PT
1.- RIPOLL	**20**	**17**	**2**	**1**	**113**	**6**	**53**
2.- SANT ESTEVE	20	16	2	2	63	15	50
3.- OSOR	19	16	0	3	56	28	48
4.- FONTCOBERTA	19	14	3	2	47	19	45
5.- MONTAGUT	19	11	2	6	48	34	35
6.- CELLERA	20	10	2	8	55	37	32
7.- CASTELLFOLLIT	20	9	4	7	41	45	31
8.- ABADESSENC	**20**	**7**	**4**	**9**	**34**	**44**	**25**
9.- JOANETES	18	7	3	8	27	33	24
10.- LA CANYA	19	5	5	9	16	18	20
11.- CAMOS	20	6	1	13	26	49	19
12.- SERINYA	19	5	4	10	25	51	19
13.- SANT MIQUEL	19	4	4	11	25	55	16
14.- OLOT	19	2	5	12	14	61	11
15.- CORNELLA	20	2	4	14	18	60	10
16.- LLIERCA	19	1	1	17	13	66	4

El Pradenc B, pròxim rival de l'Atlètic Ripoll al municipal

RIPOLL **Redacció**

Torna la lliga també per a l'Atlètic Ripoll. Aquest dissabte a la tarda, a les 15.30 hores, les noies de la capital s'enfronten al Pradenc B, equip amb qui van empatar a dos gols a la primera volta fora de casa. El matx correspon a la jornada 19 del grup 4 de la Segona Divisió femenina. L'equip té al punt de mira els tres primers conjunts que lideren la classificació: Sant Esteve d'en Bas, Sant Feliu i Torelló (a sis i cinc punts de diferència, respectivament). En principi, el Pradenc B és un rival assequible i un dels menys golejadors de tota la lliga, amb només 22 gols a favor seu. El partit amb el Pradenc B i el de la setmana pròxima contra el Sarrià de Ter, l'Atlètic Ripoll tindrà un compromís important al seu estadi contra el Sant Esteve d'en Bas.

L'Abadessenc B vol apropar-se al cinquè classificat de Quarta fins a final de temporada

GUILLEM SÁNCHEZ

RIPOLLÈS **G.S.**

El filial de l'Abadessenc vol millorar la seva classificació al grup 27 de Quarta Catalana fins a final de temporada i enganxar-se al grup d'equips que estan per sota els quatre distanciats en la lluita pel títol. Un primer pas és sumar els tres punts, aquest cap de setmana, a casa contra el Camós, un rival teòricament assequible, com va definir-lo el mateix tècnic. Així ho va explicar Ibáñez després del matx de dissabte passat a Sant Joan envers el Cornellà de Terri B (jornada 17), que havia estat suspès a finals de gener i que es va recuperar el darrer cap de setmana. Els santjoanins van vèncer per 2 a 0, amb gol de Ferran Candelo i Gerard Mayol, ambdós a la primera part.

També al grup 27 de Quarta, el Club Futbol Ripoll voldrà mantenir el diumenge el lideratge de la categoria. S'enfronta a partir de les 16.30 hores al municipal de la capital contra el Sant Miquel de Campmajor. A la primera volta, els ripollesos es van imposar a domicili per un contundent 0 a 9. El Sant Esteve, segon, juga contra el Serinyà, dotzè.

Ribes de Freser acollirà el matx de la jornada 21 del grup 3 de Quarta. Serà el dissabte, a les 15.30 hores. La Ribatana jugarà contra el Montesquiu, amb més moral després d'haver sumat la segona victòria de la temporada. Els osonencs van guanyar als ribetans a la primera volta per 4 a 0 i són un dels equips més irregulars de la categoria: en els darrers sis partits, han sumat dues victòries, dos empats i dues derrotes. Després de la setmana de festa a les competicions per Carnestoltes, tornen els partits a les lligues de la Federació Catalana de Futbol.

Cap decisió presa sobre el futur del primer equip de la Ribatana

EL RIPOLLÈS

RIBES DE FRESER | **G.S.**

L'anunci de la creació d'un equip masculí de Quarta Catalana per a la temporada que ve a l'Atlètic Ripoll deixava a l'aire el futur del primer equip de la Ribatana. Com també va assegurar el president de l'entitat ripollesa, igualment Joan Dordas, president de la Ribatana, ha confirmat que hi ha hagut contactes entre els clubs per tal d'estudiar la conveniència o no d'unir esforços i iniciar un projecte comú, però que no hi ha cap decisió presa fins al moment. **«Ens van oferir fer una col·laboració aquest primer any»**, diu Joan Dordas, **«però tot va ser una primera presa de contacte»**, en una reunió breu entre membres dels dos clubs de futbol. **«No s'ha pres cap decisió, vam dir que ja ens ho estudiaríem, no ens hem compromès en cap moment a res»**, comenta Dordas. El president lamenta que des d'alguna banda es pogués donar ja per fet que Atlètic Ripoll i Ribatana unirien projectes de cara al curs vinent, a més de la reacció que ha provocat a Ribes. **«Ens ho seguim pensant i seguim escoltant a tothom i veurem a on arribem»**, sempre apostant, segons Dordas, per una decisió que afavoreixi les dues parts implicades.

Carles Martínez, nou secretari tècnic de la Fundescam

CAMPRODON / ST. JOAN | **G. Sánchez**

FUNDESCAM

Carles Martínez, nou secretari tècnic de l'entitat

La Fundació Esportiva Camprodon va aprovar a la darrera junta directiva el nomenament de Carles Martínez com a nou Secretari Tècnic de l'entitat. D'aquesta manera, David Martí passa a ser el Director Esportiu de la Fundació, que treballarà amb cinc coordinadors d'àrea: Carles Rico, Marc Casablanca i Joan Bobi (a futbol, en etapa de formació, futbol 7 federat i futbol 11), Carles Subirana (bàsquet) i Norma Hoyo (patinatge). El creixement constant de l'entitat, en número de participants i famílies implicades, amb més de 240 nens i nenes que practiquen esport (en alguna de les tres modalitats) ha obligat a la reorganització de les diferents persones que coordinaven l'entitat.

Carles Martínez és membre de la Comissió Esportiva de l'entitat des dels inicis de la Fundació i es farà càrrec de l'àrea d'organització esportiva, que marcarà les línies de treball en les properes setmanes de l'entitat. **«Hem de consolidar el que estem fent fins ara, intentar seguir el ritme esportiu que portem fins ara»**, diu Carles Martínez. **«Tot va bastant bé, i els objectius que tenim marcats van seguint»**, explica.

David Martí, nou Director Esportiu, ha explicat que aquests canvis i reorganització a l'entitat s'emmarquen en la voluntat de **«ser presents»** als diferents llocs on la Fundació genera activitat esportiva, tant a Camprodon com a Sant Joan, i espera que pugui ser beneficiós per a ells.

Cap de setmana de descans abans del líder

RIPOLL | **G.S.**

Una de les bones notícies de l'àmbit esportiu de la comarca és el liderat del Ripollès Rugby Club a la Tercera Catalana, en la segona fase de la competició. Fins al moment, en set jornades disputades, els ripollesos han guanyat els sis partits jugats. El darrer, l'últim cap de setmana al camp del GEiEG B. Els de la capital es van imposar per un clar 15 a 33 i, d'aquesta manera, no perden l'estela de la primera posició, que comparteixen amb l'Anoia RC. A un punt, els segueix el Manresa RC B.

Aquest cap de setmana, el Ripollès Rugby Club no té partit de lliga. Segur que ho aprofita per entrenar i treballar al màxim, ja que el següent partit a la competició, i com a local, és contra l'Anoia RC, amb qui es jugaran la primera posició. La victòria més ajustada del rival dels ripollesos va ser quan es van enfrontar al Begues Rugbi Club, a qui van vèncer per 34 a 30. La resta de partits se'ls ha endut per més diferència de punts.

RUGBY Campionat de Catalunya Sènior
7ena jornada

BEGUES RUGBI CLUB - MANRESA RC B	13 - 14
C.R. ALELLA - R.C. MATARÓ B	56 - 7
G.E. I E.G. B - RIPOLLÉS RC	**15 - 33**
R.C. MARTORELL B - CR CARBONERS DE TERRASSA	46 - 5
ANOIA RC - RUGBY NAVATA MATCARRELAGE	71 - 8

Cassificació

Equips	PJ	PG	PE	PP	PF	PC	PT
1.- RIPOLLÉS	**6**	**6**	**0**	**0**	**306**	**73**	**30**
2.- ANOIA	6	6	0	0	238	87	30
3.- MANRESA	6	6	0	0	248	67	29
4.- ALELLA	7	4	0	3	285	113	21
5.- NAVATA	6	3	0	3	194	174	16
6.- BEGUES	6	2	0	4	149	232	12
7.- G.E. I E.G.	6	3	0	3	210	147	11
8.- MATARÓ	7	1	0	6	139	261	6
9.- BUC	6	1	0	5	80	232	6
10.- MARTORELL	6	1	0	5	97	285	6
11.- CARBONERS	6	1	0	5	52	327	4

L'Ski Club Camprodon, satisfet amb els resultats de l'equip de competició

CAMPRODON | **Guillem Sánchez**

BOI

Els membres de l'entitat camprodonina han obtingut bons resultats enguany

Temporada d'esquí i de competició satisfactòria, fins al moment, de l'Ski Club Camprodon. Les proves d'àmbit internacional (amb esquiadors com Joan Reyné, Nil Cardona o Oriol Cardona) en què han pres part membres de l'equip de competició d'esquí de muntanya estan portant bons resultats a l'entitat camprodonina. El president de l'Ski Club Camprodon, Francesc Monells, reconeix que el grup està en fase de **«relleu generacional»**, que segueixen despuntant esquiadors, sumant **«molt bones posicions»**. Com a club, assegura Monells, **«seguim tenint un gran equip de competició d'esquí de muntanya»**. Una de les diferències respecte de la temporada d'hivern 2016 sobre la neu ha estat, aquest any, la possibilitat de fer més hores d'entrenament i pràctica a les instal·lacions de casa, com és el cas de Vallter 2000, gràcies a les millors condicions meteorològiques registrades per l'estació. Això provoca, per exemple, que els esportistes i famílies no s'han de desplaçar a altres punts per tal d'entrenar i competir. **«Entrenar a les nostres pistes, amb el nostre material i la nostra gent és més fàcil, sobretot per a les famílies»**, conclou Monells, que destaca el sacrifici dels joves esquiadors de l'entitat. Des de l'Ski Club Camprodon volen seguir amb la bona dinàmica de resultats i ganes per a aquesta segona part de la temporada d'esquí.

Empatats amb el segon a la taula de la Segona

El primer equip de la Unió Esportiva Ripoll visita la pista del Ceset aquest cap de setmana

El CB Campdevànol juga a casa contra el líder i el segon equip ripollès es desplaça a Hostalric

RIPOLLÈS | **Guillem Sánchez**

La Unió Esportiva Ripoll està vivint un tram de temporada molt positiu pel que fa a la ratxa de victòries del primer equip a la Segona Catalana. Ara mateix, l'equip de Mario Córdoba és cinquè, però està empatat a triomfs amb el segon classificat. Aquest diumenge al migdia, a les 12 en punt, el conjunt ripollès visita la pista del Ceset, amb qui a la primera volta els de la capital van perdre per 50 a 68.

Després del darrer triomf a l'Avellaneda del dissabte passat contra el CB Parets (76 a 50), Córdoba explicava que ja podien estar més pendents de la part alta que no pas d'aquells qui lluitaran per mantenir la categoria. Al tercer quart, una lleugera reacció del Parets va reduir distàncies (53 a 40), però al tram final els locals van imposar la seva superioritat per endur-se la victòria.

A la territorial, els dos equips de bàsquet del Ripollès també tenen partit el cap de setmana. El segon conjunt de la UE Ripoll visita el CB Hostalric, en un duel interessant a la part alta de la taula (dissabte, a les 18.45). En l'última jornada, victòria contra el CB Palafolls (87 a 50). El Club Bàsquet Campdevànol rep el líder, el Grifeu Llançà (dissabte a les cinc de la tarda), després de sumar una gran victòria a domicili en el darrer partit, a la pista del BC Fontajau, per quatre punts de diferència (45 a 49; 36 a 35 al descans).

GUILLEM SÁNCHEZ

Tant el primer com el segon equip de la UE Ripoll presenten un balanç de 13 triomfs i 7 derrotes en lliga

BÀSQUET SEGONA MASCULINA: grup 4
20ena jornada

C.B. SANT NARCÍS - C.B. L'ESCALA	52 - 45
BISBAL BÀSQUET - CLUB BASQUET SANT CELONI	50 - 65
C.B. LES FRANQUESES - M. ÒPTICA C.B. BLANES	88 - 58
C.B. VIC - UNIVERSITAT DE VIC 2 - C.B. SANT POL	70 - 44
ARENYS BASQUET B - CESET	84 - 78
C.B. BESCANO - C.B. TONA	58 - 68
CEEB TORDERA A - C.E. ONYAR	84 - 67
U.E. RIPOLL - CLUB BASQUET PARETS	**76 - 50**

Cassificació

Equips	PJ	PG	PP	NP	PF	PC	PT
1.- ARENYS	20	19	1	0	1457	1184	39
2.- TONA	20	13	7	0	1368	1298	33
3.- SANT CELONI	20	13	7	0	1339	1228	33
4.- L'ESCALA	20	13	7	0	1365	1321	33
5.- RIPOLL	**20**	**13**	**7**	**0**	**1363**	**1311**	**33**
6.- SANT NARCÍS	20	12	8	0	1330	1269	32
7.- LES FRANQUESES	20	12	8	0	1465	1356	32
8.- ONYAR	20	11	9	0	1350	1296	31
9.- VIC	20	11	9	0	1344	1274	31
10.- BLANES	20	9	11	0	1353	1416	29
11.- BESCANO	20	8	12	0	1335	1393	28
12.- CESET	20	8	12	0	1363	1429	28
13.- PARETS	20	6	14	0	1167	1335	26
14.- BISBAL	20	5	15	0	1288	1411	25
15.- SANT POL	20	4	16	0	1240	1416	24
16.- TORDERA	20	3	17	0	1307	1497	23

BÀSQUET TERRITORIAL "B" MASCULÍ: grup 1
20ena jornada

BC FONTAJAU - C.B. CAMPDEVÀNOL	**45 - 49**
ARTJOC U.A TOSSA - BASQUET PORQUERES BLANC	59 - 56
CC PLAGUES CELLERA - SANT JULIÀ DE RAMIS	71 - 47
C.B. PALAU SACOSTA SALT - C.B. HOSTALRIC	64 - 58
CB GRIFEU LLANÇÀ - ATHLÈTIC SILENC	104 - 64
U.E. RIPOLL - C.B. PALAFOLLS	**87 - 50**

Cassificació

Equips	PJ	PG	PP	NP	PF	PC	PT
1.- LLANÇÀ	20	16	4	0	1534	1254	36
2.- TOSSA	20	14	6	0	1199	1163	34
3.- HOSTALRIC	20	13	7	0	1371	1288	33
4.- CELLERA	20	13	7	0	1208	1130	33
5.- RIPOLL	**20**	**13**	**7**	**0**	**1192**	**1102**	**33**
6.- PORQUERES	19	13	6	0	1127	932	32
7.- SALT	19	12	7	0	1103	1042	31
8.- SANT JULIÀ	20	9	11	0	1227	1215	29
9.- SILENC	20	6	14	0	1194	1309	26
10.- CAMPDEVÀNOL	**20**	**6**	**14**	**0**	**1086**	**1262**	**26**
11.- PALAFOLLS	19	3	16	0	1075	1389	22
12.- FONTAJAU	19	0	19	0	947	1177	19

Torna la lliga per a l'Hoquei Club Ripoll aquest divendres

RIPOLL | **Redacció**

Després d'una setmana sense competició a la Nacional Catalana d'hoquei patins, el primer equip de l'Hoquei Club Ripoll torna a tenir partit aquest divendres, a les 20.45 del vespre al pavelló municipal. Els de Dani Viñas reben el CP Congrés, que ocupa la vuitena posició a la lliga, amb 11 punts més que els ripollesos. El segon equip de l'HC Ripoll juga la jornada 18 del grup B de la Segona Nacional a fora. Concretament, serà dissabte a les nou del vespre a la pista del CH Farners, el cuer de la taula, que només ha estat capaç de sumar un punt en tota la competició.

El CTT Camprodon guanya el segon derbi de la temporada

RIPOLL | **G.S.**

La darrera jornada de lliga va tornar a enfrontar els dos equips de la Tercera Estatal de tennis taula del Ripollès. En el matx jugat a la capital, el Club Tennis Taula Camprodon va vèncer per 1 a 5 el Club Tennis Taula Ripoll. En el derbi de la primera volta a Camprodon, la victòria va caure del bàndol ripollès. Pel que fa a la resta d'equips, van sumar els següents resultats: La Garriga 5 - Ripoll 2 (Intercomarcal), Ripoll 6 - Campllong 0 (Segona Provincial), Camprodon 1 - Olot 5 (Preferent) i Camprodon 2 - Tramuntana Figueres B 4 (Primera Provincial).

No hi ha partit per a l'EFS Ripoll

RIPOLL | **Redacció**

L'Escola Futbol Sala Ripoll descansa aquest cap de setmana, a la Nacional Catalana del seu esport; però sí que hi ha jornada a la categoria. El partit corresponent a la data que es disputa entre aquest dissabte i diumenge el va jugar el darrer cap de setmana, ja que aquest se celebra el Carnaval de Ripoll.

Els ripollesos van perdre a la pista del Tiana per 5 a 3. Cristian López va avançar els homes de Carles Vigara amb una diana matinera, a la primera part. Però del 0 a 1 a favor de l'Escola Futbol Sala Ripoll, es va passar al 5 a 1 favorable al Tiana, que li va donar la volta a l'electrònic. Els visitants només van poder retallar distàncies als darrers minuts, amb dos gols d'Èric i Johan per tancar el marcador.

D'aquesta manera, l'EFS Ripoll queda pendent dels altres partits d'aquesta jornada per saber en quina posició queda i a quina distància de la zona de descens, contra la qual està lluitant l'equip aquest any.

FUTBOL SALA
19ena jornada

TIANA - E.F.S. RIPOLL	**5 - 3**

Cassificació

Equips	PT	PJ	PG	PE	PP	GF	GC
1.- LLAGOSTENSE	37	17	11	4	2	52	33
2.- TIANA	34	17	10	4	3	67	41
3.- MONTSANT	33	16	9	6	1	56	29
4.- DANTE	30	16	9	3	4	69	68
5.- LA GARRIGA	25	17	7	4	6	63	54
6.- SANSUR	25	16	7	4	5	53	48
7.- SEGARRA	23	17	7	2	8	59	64
8.- RIPOLL	**19**	**18**	**4**	**7**	**7**	**49**	**48**
9.- CORAZONES	17	16	5	2	9	33	40
10.- PORQUERES	16	16	4	4	8	48	52
11.- CASTELLVI	16	16	5	1	10	43	55
12.- SANT FELIU	14	17	4	2	11	43	75
13.- TEIÀ	11	17	2	5	10	46	74

TVR
TV Ripollès

VIU EN DIRECTE
EL CARNESTOLTES
DE RIPOLL

Dissabte
EN DIRECTE 19.30h

REEMISSIÓ
Dissabte 23.00h
Diumenge 21.00h
Dilluns 20.30h

A la meitat de la travessa del golf de Bòtnia

El santjoaní Albert Bosch protagonitza un nou repte del World Nature Exploring

Després d'aquesta aventura, Bosch farà la Volta a Andalusia en moto elèctrica

ALBERTBOSCH.INFO

Amb la tenda on passen les nits al golf de Botnia

ALBERTBOSCH.INFO

La travessa la fa en companyia de dues persones més

RIPOLLÈS **Guillem Sánchez**

A l'aventurer santjoaní Albert Bosch li queden poques jornades per a completar un nou repte dins del projecte global World Nature Exploring (una ONG independent dedicada a la conservació de la natura i a la sensibilització mediambiental). Durant aquesta setmana, Bosch es troba al Cercle Polar Àrtic, en la travessa del golf de Bòtnia (al mar Bàltic), entre Finlàndia i Suècia. La travessa s'organitza de manera autònoma, amb esquís de *cross country*, portant tot el material necessari a sobre. Entre 120 i 150 quilòmetres en total, en funció del recorregut que es vagi planejant cada jornada. L'aventura va començar el diumenge 26 de febrer, del port finlandès d'Oulu. En total, gairebé una setmana de repte, suportant temperatures entre els 20 i els 40 graus negatius.

En aquest repte, Albert Bosch i WNE volen aprofitar per donar a conèixer de primera mà la situació del gel de l'Àrtic i el seu ràpid retrocés per culpa del canvi climàtic. Per exemple, durant la segona etapa de l'aventura, Bosch explicava a través de la seva pàgina web (on relata el dia a dia de l'experiència) que una travessa com aquesta no hauria suposat cap complicació per l'estat del gel fa 10 o 15 anys, «**però avui en dia la capa de gel és més fina, delicada i variant**». Per tant, en alguns moments hi ha cert risc per a l'expedició si tres persones (el mateix Bosch, acompanyat per Pako Crestas i Pepe Ivars) han de creuar zones de gel amb grossor de només 5 o 10 centímetres, juntament amb tot l'equipatge que també carrega l'expedició.

AFECTACIONS DEL CANVI CLIMÀTIC

Albert Bosch reconeix en els seus escrits que ha pres una actitud de compromís davant el futur del planeta, després de comprovar els efectes del canvi climàtic en molts punts del món on ha pogut viatjar. De fet, segons escriu, les Nacions Unides calculen que l'any 2016 hi va haver fins a 30 milions de refugiats climàtics: és a dir, persones que van haver d'abandonar els seus territoris d'origen per causes mediambientals relacionades amb el canvi climàtic.

Presentació oficial de la Batega 2017 i el Pirineu Vertical

CAMPELLES **Redacció**

Aquest diumenge, a partir de les 11 del matí, Campelles serà la seu de la presentació de la cursa Batega al Bac 2017. Al mateix temps, també es farà la presentació del nou campionat de curses verticals que se succeiran a la comarca al llarg d'aquest any, sota el nom de Pirineu Vertical (format per proves a Ogassa, Pardines, Campelles i Ribes de Freser). Això serà mitja hora més tard, a les 11.30 hores. Des de les 9 del matí, se celebrarà un entrenament pel recorregut de la Batega Sprint i es tancarà a les 12 del migdia amb un aperitiu per a tots els assistents. És el segon any consecutiu que la Batega al Bac es presenta a Campelles.

El Rally Catalunya Històric passa pel Ripollès

RALLYHISTORICCATALUNYA.COM

RIPOLLÈS **Redacció**

La comarca va ser lloc de pas aquest darrer cap de setmana del Rally Catalunya Històric, en punts com Ripoll o Sant Joan de les Abadesses. Aquesta competició és un ral·li de vehicles històrics de regularitat i carretera tancada, amb trams de dia i de nit, que uneix Barcelona amb Perpinyà i de nou Barcelona. És la primera edició d'aquesta competició organitzada pel RACC.

La Supercrono, primera prova de l'any del Bikeabadesses

ST.JOAN DE LES ABADESSES **G.S.**

Durant el mes de març, Sant Joan de les Abadesses viurà la primera prova de l'any organitzada pel Bikeabadesses. Es tracta de la Supercrono, que es disputarà el pròxim 12 de març. És una prova de bicicleta de muntanya (no federada) d'un recorregut total de 20 quilòmetres, amb dos trams especials cronometrats: un de pujada i un de baixada.

L'any passat ja es va celebrar aquest esdeveniment esportiu organitzat per l'entitat, que un gran nombre de ciclistes. Està previst que hi hagi canvis en els recorreguts i en el sistema de classificació general.

BOI

Dos trams cronometrats, de pujada i de baixada

El Club Petanca Ripoll es queda a les portes de la Copa President

RIPOLL | **J. Sarria / G. Sánchez**

GUILLEM SÁNCHEZ

La competició es va disputar a les instal·lacions del Club Petanca Ripoll

El Club Petanca Ripoll no tindrà representació a la pròxima edició de la Copa President de Catalunya d'aquesta pràctica esportiva. Finalment a la segona jornada de la Copa President de les comarques de Girona van quedar en sisena posició. Les tres primeres tripletes de la competició quedaven automàticament classificades per a la competició d'àmbit català, com a representants de les comarques gironines. Aquest honor va correspondre a dos equips del Club Petanca Salt i a un de Figueres, que en van ser els vencedors.

Aquest era el segon cap de setmana de competició de la Copa President. En el primer, s'havia de fer una primera selecció de les tripletes participants. El regidor d'esports de l'Ajuntament de Ripoll, Miquel Rovira va apuntar que la voluntat de la corporació municipal és que **«totes les entitats esportives tinguin la seva rellevància i la seva representació dins del poble».** Per aquest motiu, la celebració d'un campionat d'aquestes característiques **«és molt d'agrair»**. Així doncs, l'edil ripollès va voler felicitar al Club Petanca Ripoll **«per la tasca feta i que continuïn així»**.

Des de la Federació apuntaven que era una competició important, no només per a la Copa president de Catalunya, sinó per a altres cites d'aquesta temporada. El món de la petanca, a més, viu una situació de davallada any rere any. Pedro Garcia, delegat a Girona de la Federació, va reconèixer que**«aquest és el primer torneig de la temporada i la importància és que d'aquí sortiran els participants a Barcelona la setmana vinent»**. Bona actuació i organització, doncs, per part del Club Petanca Ripoll en aquesta competició d'àmbit gironí.

Camprodon va acollir un torneig de tennis taula per pujar de nivell

CAMPRODON | **J.S. / G.S.**

JOAN SARRIA

Un dels moments de la competició al Pavelló Llandrius

L'esport i les competicions s'ordenen per edats i per categories, en funció dels nivells de cada un dels esportistes que hi participen. A mesura que es va entrenant i jugant, millora la tècnica i les prestacions de cada un dels jugadors.

En un esport d'àmbit individual com el tennis taula, cada practicant també juga en funció de la seva edat i nivell, que pot augmentar en tornejos com el que es va organitzar al pavelló Llandrius de Camprodon. Una competició de nivell, amb una participació global de 80 jugadors, en els quals hi havia representants de les categories A, B, C i D.

Si algun d'aquests joves assolia les semifinals al seu nivell després de la fase de grups, automàticament pujava a la categoria superior.

La responsable esportiva del Club Tennis Taula Camprodon es mostrava satisfeta del nivell demostrat pels jugadors de la seva entitat.

En aquesta trobada hi van prendre part jugadors del Tennis Taula Camprodon, del Vilablareix, de l'Escala, del Tramuntana i també del Cassà.

Des del club camprodoní esperen que el nivell dels seus esportistes pugui anar creixent de mica en mica aquesta temporada.

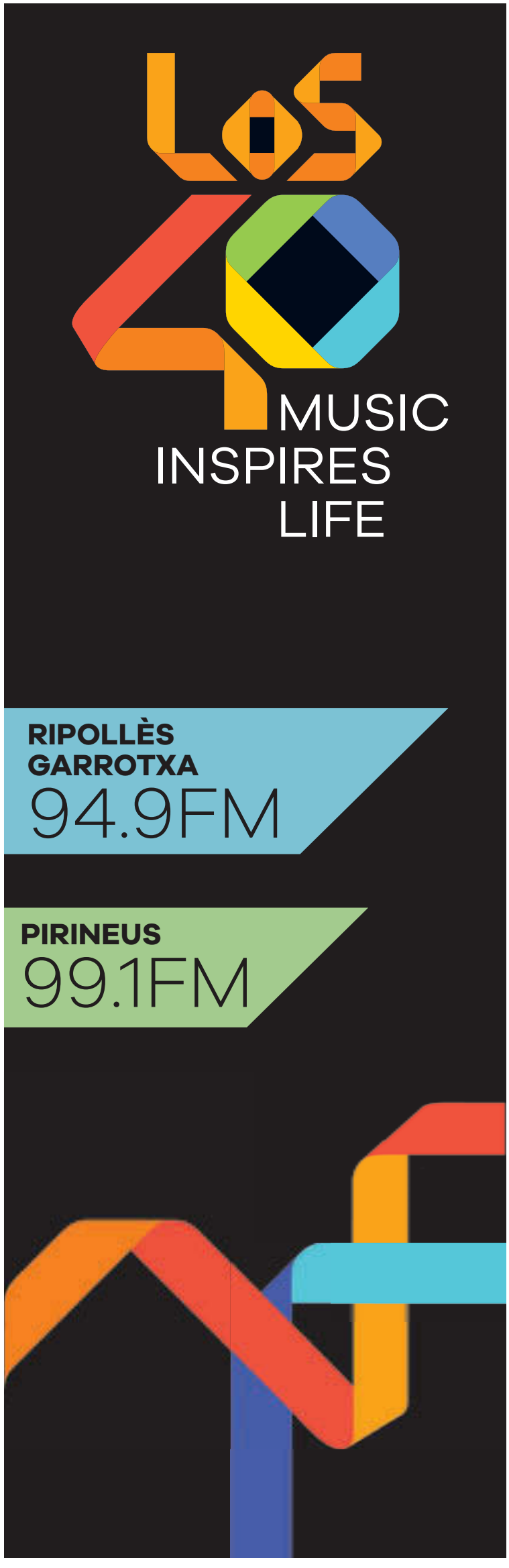

La Dark Polar Race definirà els guanyadors de la Copa

Anna Carné, Diego Arroyo, Miquel Genís, Anna Claret, Nil Lloret i Núria Martínez defensaran el primer lloc

L'organització de Besttrail vol un campionat de curses sobre la neu més complet i de referència

RIPOLLÈS | **Guillem Sánchez**

La Dark Polar Race de La Molina el pròxim 11 de març servirà per definir els primers guanyadors de la 1a Copa Snowrunning de Catalunya, que s'ha estrenat aquest 2017 com a competició de la mà de Besttrail i Pangea Attitude. Es tracta d'una modalitat de prova de córrer sobre la neu.

La primera de les dues proves que formen la Copa Snowrunning ja es va celebrar el passat dissabte a Vall de Núria. La Polärtic va acollir vora uns 150 participants en total que, des de les 17.30 hores, van escollir una de les tres modalitats de prova. En el recorregut de 12 quilòmetres, triomf per a Anna Carné (1 hora 23 minuts i 29 segons) i Diego Arroyo (1 hora 4 minuts i 29 segons). La victòria en homes es va decidir per tan sols tres segons de diferència. Adrià Duarri va ser segon i manté les opcions de victòria a la Copa.

A la modalitat de sis quilòmetres, els més ràpids van ser Miquel Genís (48 minuts i 47 segons) i Anna Claret (1 hora 6 minuts i 51 segons). Per últim, a la distància també de sis quilòmetres però en format canicròs (amb l'ajuda de gossos), triomf per a Nil Lloret i Núria Martínez. Tal com ha fet públic Besttrail, ara s'ha de mirar **«cap endavant per fer repetir l'èxit d'aquesta cursa i millorar-la, per assolir una cursa snowrunning més completa i de referència»**. La Dark Polar Race decidirà qui seran els guanyadors de la Copa.

POLÄRTIC

Joan Reyné continua amb la seva temporada d'esquí

La 45a edició de la Núria-Puigmal-Núria serà el dia 2 d'abril

QUERALBS (NÚRIA) | **Redacció**

La popular cita d'esquí de muntanya que uneix Núria amb el Puigmal i torna a Núria se celebrarà el pròxim diumenge 2 d'abril. També es podrà completar amb raquetes de neu o en modalitat individual, ja que aquest esdeveniment esportiu està pensat per a competir-hi en parelles. Serà la 45a edició de la cursa, de 10 quilòmetres de distància i de 1.000 metres de desnivell positiu, en total.

Bronze en esprint i plata en individual espoir per a Cardona

FEEC

ITÀLIA | **Redacció**

Oriol Cardona (Ski Club Camprodon) ha sumat aquests dies més bons resultats al Campionat del Món d'Esquí de Muntanya que fins aquest dijous es disputa a Itàlia, en el marc de la Transcavallo, a Alpago-Piancavallo (Itàlia). L'esquiador de l'entitat camprodonina va obtenir dimarts un bronze en modalitat d'esprint.

A aquest bon resultat també se li suma una segona posició en modalitat individual (en categoria espoir). La delegació espanyola ha sumat altres bons resultats com un or de Clàudia Galícia en esprint, una plata en modalitat individual, de la mà de Kilian Jornet, i un altre segon lloc en la competició per equips, gràcies a la bona actuació de la parella formada per Clàudia Galícia i Mireia Miró.

La masia de l'esquí es mostra amb èxit al Trofeu Marmota

SETCASES (VALLTER) | **G.S.**

Vora uns 220 joves esquiadors van participar de la 16a edició del Trofeu Marmota d'esquí alpí, que va acollir l'estació de Vallter 2000 dissabte passat. En prova del circuit aleví de la Lliga Catalana, els esportistes de fins a 12 anys van completar una baixada o dues en funció de la seva categoria (U-10 o U-12) per a disputar-se la victòria. Una desena de participants eren membres de l'Ski Club Camprodon, com reconeixia el seu president, Francesc Monells, que alhora reivindicava **«la llavor i la pedrera de l'esquí de Catalunya»** que s'havia pogut veure durant la jornada a Vallter. En total, sobre una vintena de clubs van ser presents a la cita. Els guanyadors van ser Clara Bertran i Aleix Aubert en categoria U-12, amb les següents marques: 1 minut 28 segons i 54 centèsimes i 1 minut i 30 segons, respectivament. En categoria U-10, la victòria se la van endur Paula Giménez i Àlex Jorge. Monells explicava que sempre els agrada organitzar una prova a l'any dedicada a aquests joves esportistes de Catalunya.

BOI

Un dels participants durant la baixada a Vallter

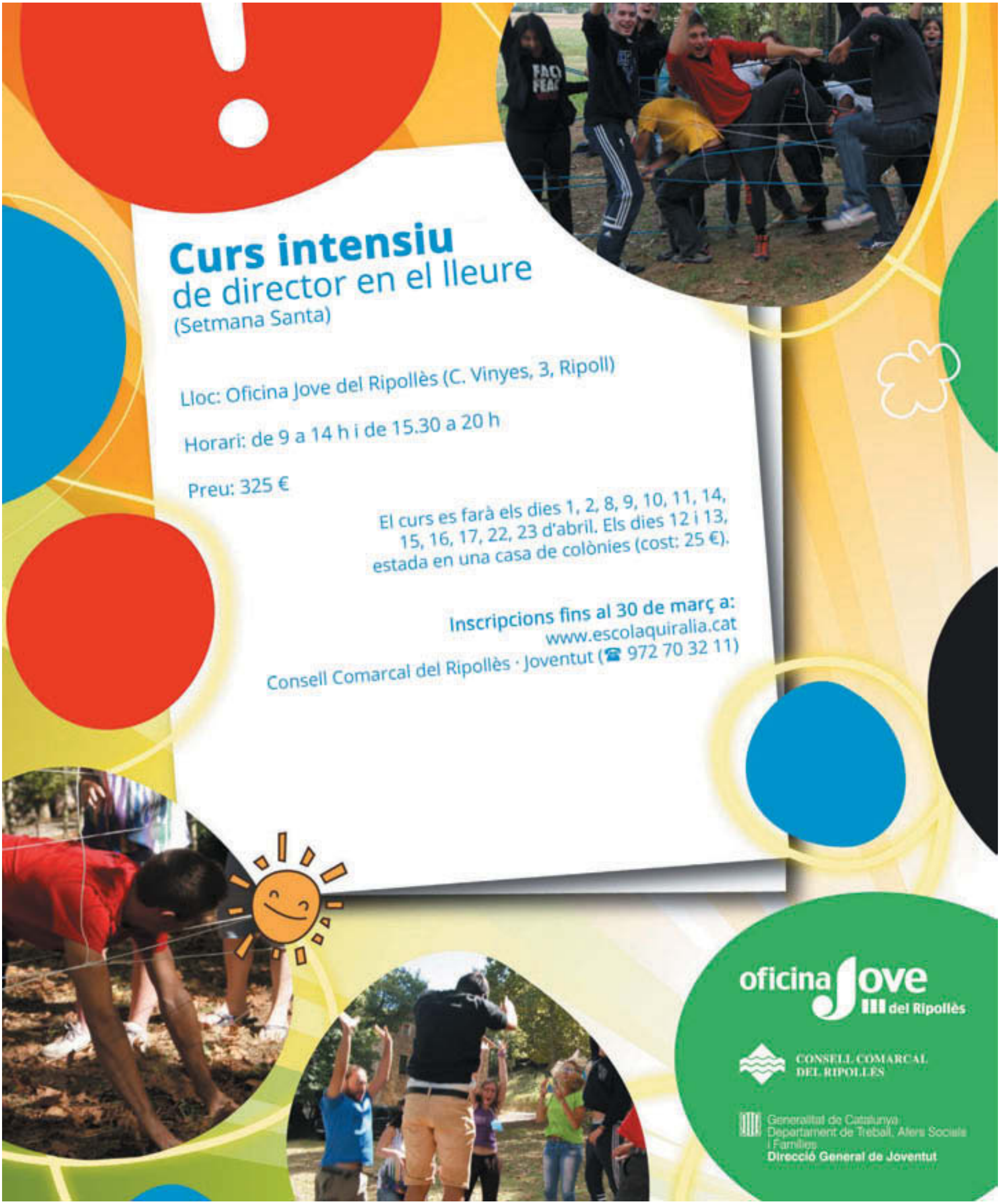
Curs intensiu
de director en el lleure
(Setmana Santa)
Lloc: Oficina Jove del Ripollès (C. Vinyes, 3, Ripoll)
Horari: de 9 a 14 h i de 15.30 a 20 h
Preu: 325 €
El curs es farà els dies 1, 2, 8, 9, 10, 11, 14, 15, 16, 17, 22, 23 d'abril. Els dies 12 i 13, estada en una casa de colònies (cost: 25 €).
Inscripcions fins al 30 de març a:
www.escolaquiralia.cat
Consell Comarcal del Ripollès · Joventut (☎ 972 70 32 11)
oficina jove del Ripollès
CONSELL COMARCAL DEL RIPOLLÈS
Generalitat de Catalunya
Departament de Treball, Afers Socials i Famílies
Direcció General de Joventut

BORSA DE TREBALL

club de la feina uier

Agència de col·locació autoritzada **9900000223**

NECESSITEM COBRIR URGENTMENT

FEM OCUPACIÓ JOVES 2016

Ref. 385/02/017 ELECTRICISTA ESO/CFGM. 18-29 anys. Valorable experiència. Ganes de treballar i aprendre ofici. Lloc de treball: Ripoll.

Ref. 384/02/017 APRENENT LLAUNER Tasques pròpies. 18-29 anys. Valorable experiència. Persona responsable amb ganes de treballar i aprendre. Lloc de treball: Ripoll.

Ref. 383/02/017 OPERARI/MOSSO MAGATZEM ESO/CFGM. 18-29 anys. Persona responsable, amb ganes de treballar i amb objectiu i finalitat de augmentar producció. Contracte laboral 6 mesos amb possibilitat de prorroga. Lloc de treball: Ripoll.

Ref. 382/02/017 AJUDANT FORNER ESO/CFGM. 18-29 anys. Valorable experiència. Contracte 6 mesos amb possibilitats de prorroga. Lloc de treball: Campdevànol.

Ref. 374/02/017 ADMINISTRATIVA CFGM Administració o CFGS Administració i Finances. Jornada laboral 8 hores. Torn central. Contracte temporal prorrogable. Persona responsable i amb ganes de treballar. Incorporació Immediata. Lloc de treball: Sant Joan de les Abadesses.

Ref. 373/02/017 AJUDANT MANTENIMENT Tasques de manteniment. Nocions de electricitat, mecànica, pintura. Bona presència, actitud, responsabilitat i ganes de treballar. Carnet de conduir. 18-29 anys. ESO. Contracte laboral 6 mesos amb possibilitats de prorroga. Lloc de treball: Ripoll.

Ref. 372/02/017 APRENENT DE MUNTADOR Es valora experiència en peó construcció. Carnet de conduir. 18-29 anys. Persona responsable, amb actitud per aprendre ofici, ganes de treballar. ESO. Contracte laboral 6 mesos amb possibilitats de prorroga. Lloc de treball: Campdevànol.

Ref. 371/02/017 CAMBRER/A 18-29 anys. ESO. Experiència en el sector. Contracte laboral 6 mesos amb possibilitats de prorroga. Lloc de treball: Ribes de Freser.

Ref. 370/02/017 COMERCIAL Es valora experiència. Contracte laboral 6 mesos amb possibilitats de prorroga. 18-29 anys. ESO. Jove responsable, amb ganes de treballar i aprendre, bona imatge. Lloc de treball Ripoll.

Ref. 366/02/017 MOSSO DE MAGATZEM Persona responsable. Coneixements de gestió de magatzem.18-29 anys. ESO. Lloc de treball: Ripoll.

Ref. 359/01/017 SOLDADOR Nocions o experiència en soldadura. 18-29 anys. Contracte laboral 6 mesos amb possibilitats de quedar-se empresa. Persona responsable, amb ganes de treballar i aprendre. Carnet de Conduir.

Ref. 360/01/017 AJUDANT DE CUINA Nocions o experiència en cuina. 18-29 anys. Contracte laboral 6 mesos amb possibilitats de quedar-se empresa. Persona responsable, amb ganes de treballar i aprendre.

Ref. 349/12/016 ELECTROMECÀNIC / MECÀNIC INDUSTRIAL CFGM Electromecànica o mecànica industrial. Coneixements del sector industrial. Es valora experiència. Contracte laboral 6 mesos amb possibilitats de quedar-se empresa. Persona responsable i amb ganes de treballar. 18-29 anys.

Ref. 343/12/016 AUXILIAR ADMINISTRATIU Es cerca perfil administratiu, programa FEM OCUPACIÓ JOVES 2016. 18-29 anys. CFGM Administració. Recepció, atenció al client, facturació. Es valora coneixements Sage Murano. Es valora coneixements de comptabilitat. Es valora experiència. Persona polivalent, responsable, capacitat treball en equip, capacitat de síntesi i organització. Contracte temporal prorrogable amb possibilitat d'incorporació empresa. Lloc de treball: Ripoll.

HOSTALERIA

Ref. 391/02/017 AJUDANT DE CUINA/ CUINER Experiència. Contracte temporal + fix. Persona amb ganes de treballar i créixer dins empresa. Lloc de treball: Sant Pau de Segúries

Ref. 392/02/017 CAMBRER/A Experiència. Contracte temporal + fix. Persona amb ganes de treballar i créixer dins empresa. Lloc de treball: Sant Pau de Segúries.

Ref. 378/02/017 DEPENDENTA Experiència fleca mínima 3-5 anys. Persona responsable, bona imatge i ganes de treballar. Lloc de treball: Ripoll. Llocs ofertats: 2.

Ref. 376/02/017 AJUDANT HOSTAL Ajudant de cuina. Neteja habitacions. Planxar roba. Jornada completa. Valorable experiència. Persona responsable i amb ganes de treballar. Possibilitat d'estància. Lloc de treball: Fornells de la Muntanya.

Ref. 350/01/017 CARNISSER/A Es valora experiència. Edat indiferent. Contracte de treball temporal prorrogable. Ganes de treballar, bona presència i responsable. Lloc de treball: Ripoll. URGENT!

OPERARIS

Ref. 375/02/017 ENCARREGAT TALLER Organització. Mecanitzats. Experiència mínima de 5 anys. Residència a la zona del Ripollès. Contractació estable. Torna partit, jornada completa. CFGM Electromecànica. Lloc de treball: Ripoll.

Ref. 362/02/017 Operari/a centres de mecanitzat Preparació i galgatge del centres de mecanitzat per tal de realitzar la producció d'acord amb les dades donades. Supervisar les operacions de mecanitzat. Control de la qualitat de les peces fabricades. Manteniment de primer nivell dels centres de mecanitzat. Es requereix acreditar experiència en centres de mecanitzat, preferiblement formació en Grau Mig o superior en mecatrònica o mecanització. Disponibilitat horària.

Ref. 329/11/016 MANTENIMENT INDUSTRIAL. MUNTADOR INDUSTRIAL Contracte temporal. Torn de tardes. Jornada Completa. Zona: Ripoll - Vic. Experiència. URGENT!

Ref. 320/10/016 OPERARI MANTENIMENT Manteniment maquinària industrial. Capacitat d'anàlisi i deducció. Facilitat de treball en equip. Consciència de qualitat i seguretat en el treball. Contracte temporal prorrogable. Cicle formatiu de mecànica industrial o experiència equivalent. Experiència demostrable. Jornada Completa. Incorporació Immediata. Lloc de treball: Ribes de Freser.

Ref. 278/07/016 OPERARIS METALL / MECÀNIC SOLDADOR Jornada partida / matins / tardes. Ripoll. Temporal prorrogable, de 18 a 40 anys. Valorable CFGM mecànica. ESO.

ATENCIÓ CLIENT / DEPENDENT/A / MÀRQUETING / TÈCNICS EMPRESARIALS

Ref. 394/03/017 CAIXER/A Caixa i reposició. Jornada completa. Contracte indefinit. Horari partit. Experiència en atenció al client. Lloc de treball: Torelló.

Ref. 393/03/017 COMERCIAL Contracte temporal + fix. Persona amb ganes de treballar i créixer dins empresa. Es valora experiència. Sector subministres industrials. Jornada Completa. Incorporació Immediata. Lloc de treball: Ripoll.

Ref. 379/02/017 DEPARTAMENT QUALITAT Enguinyera Tècnica o Llicenciatura Químiques i/ o formació FP, Cicle -FGS / experiència equivalent. Coneixements en aparells de laboratori. Experiència en peces de plàstic, industria del plàstic. Cursos impartits en relació a la Qualitat. Experiència amb auditories/ coneixements en normes ISO/ TS 16949. Vehicle propi i disponibilitat per desplaçaments. Idiomes Anglès. Es valora altres idiomes Francès, Alemany. Formació/ experiència informàtica en processadors de textos i fulls de càlcul. Capacitat de decisió. Tracte agradable, Facilitat de paraula. Bona presència. Iniciativa, Proactivitat. Lloc de treball: Ribes de Freser.

Ref. 361/02/017 PROFESSOR/A ANGLÈS Títol monitor/a. Llicenciatura Anglesa. Empatia amb nens petits. Horari: 17:00 - 20:00 hores de dilluns a divendres. Valorable experiència. Contracte laboral Gener/Juny amb possibilitats de continuació. Lloc de treball: Campdevànol.

Ref. 311/09/016 VENEDOR AUTOVENTA Sector alimentari, empresa de gran potència. Gestió de clients. Gestió de vendes. Transport i reposició a cadascú dels clients. Carnet de conduir B. Bona presència, disponibilitat immediata, disponibilitat horaria, iniciativa. Contracte temporal+fix.

Ref. 288/07/016 INFORMÀTIC Manteniment estructura informàtica. Desenvolupament C.net. Assistència usuaris. Enginyeria Tècnica Informàtica de Gestió.

Ref: 137/015 COMERCIAL ASSEGURANCES Assessorament productes aseguradors / financers. Contracte Mercantil. Ripollès. Grans incentius!

VARIS

Ref. 389/02/017 MONITOR DE LLEURE Caps Setmana i Temporada estiu. Títol monitor de lleure o activitats esportives. Es valora experiència. Ganes de treballar. Lloc de treball: Campdevànol.

Ref: 369/02/017 CUIDADORA Atenció a persona de tercera edat. Nits. Persona responsable, de confiança, carinyosa. Experiència. Lloc de treball: Campdevànol.

UNIÓ INTERSECTORIAL EMPRESARIAL DEL RIPOLLÈS

Per més informació trucar al club de la feina UiER. Tel. **972 70 31 11**

GUIA MÈDICA

Clínica Dental
Dr. F. LLAGOSTERA
IMPLANTS
ORTODÒNCIA
PRÒTESIS
Tel. 972 70 33 91
C. Progrés, 41 · 17500 Ripoll

RCABA
La base de la teva salut
Concepció Ducloux, 21 Entresòl · 17500 Ripoll (Girona)
PODÒLEG · 972 704 493

DR. JOAN TELL
OFTALMÒLEG
VISITES:
dimarts a les 11 h
dissabtes a les 10:30 h
Carrer Forn, 2
RIPOLL
☎ 972 70 38 50
(només dies visita)
☎ 93 886 17 70
VIC

ANUNCIA'T
A LA GUIA DE MEDICINA
tel.972 70 21 12
e-mail:publicitat@corisa.cat

ESPECIALISTA EN TRACTAMENT DEL DOLOR
Dr. J.M. de Ferrer
PRIVATS I MÚTUES: Aliança, Adeslas, Mútua General de Catalunya, Caser, Wintherthur...
Clínica Sant josep de Vic carrer Sant Segimon, 3
Tel. 669 406 411 · 629 082 101

SERVEIS

JOAN ORTIZ
Joan Ortiz Ávila
CORREDOR D'ASSEGURANCES
DGPFA F-172GC
Col·legiat núm. 72866
C. Berenguer, 11, baixos · 17500 RIPOLL
Tel.972 70 02 31
joan@ortizcorredor.com

assessoria d'empreses
ribas · àlvarez
assessoria
Passeig Sant Joan, 9 · 17500 Ripoll
Tel. 972 70 01 01 · a/e: arubio@ribasalvarez.com

RMOC
Ressonància oberta
Citació en 24 h
CLÍNICA DE VIC
Ronda Camprodon, 4 · Vic
93 889 35 87 - 93 886 19 99

PLANXISTERIA i PINTURA
M. ORTEGA S.L.
· SOM TALLER QUALITAT AXA I DIRECT SEGUROS
· SOM TALLER DISTINGIT MAPFRE
· SOM TALLER RACC ASSEGURANCES
· SOM TALLER COL·LABORADOR
ALLIANZ, FIATC, PELAYO I ZURICH
REPAREM I SUBSTITUIM VIDRES DE VEHICLES
Pol. Ind. Casanova de Baix, 10 · 17500 RIPOLL (Girona)
planxpintmortega@eresmas.com · T. 972 71 53 10 · M. 626 031 098

CAPARRÓS assessors
Plaça Mainada, 2
(cantonada Pompeu Fabra)
17530 CAMPDEVÀNOL
Tel. 972 73 00 18
Fax 972 71 21 23
ascaparros@ascaparros.com

NEIDA
Neteja · Aigua · Tecnologia
Tel. 630 96 42 84
93 857 03 74
contacte@neida.cat
SERVEI D'URGÈNCIA
DESEMBUSSOS, NETEGES I TRANSPORT D'AIGUA
Contacte:
TOT CARAVANES RIPOLLÈS S.L.
676 930 924
• Pàrquing interior
• Pàrquing exterior
www.totcaravanes.com info@totcaravanes.com

ANUNCIA'T
A LA GUIA DE SERVEIS
tel.972 70 21 12
e-mail:publicitat@corisa.cat

TOTES LES ESPECIALITATS MÈDIQUES I QUIRÚRGIQUES

CONSULTORI BAYÉS VIC

MEDICINA DE CAPÇALERA
assistència permanent
telèfon: 650 443 444
- Dra. A. Forcada
- Dra. J. Roca
- Dr. J. Espina
- Dra. A. Ramos
- Dr. A. Seguer

ASSISTÈNCIA D'INFERMERIA
Pressió arterial, injeccions, etc.

REVISIONS GENERALS
"Chequeos"

PROVES COMPLEMENTÀRIES
- **ENDOSCÒPIA amb anestèsia**
  - Dr. R. Barniol
  - Dr. P. Hernandez
- **ECOGRAFIA**
  Ecocardiografia doppler
  Ecografia general,
  Ginecològica 4D
  Transrectal, Transvaginal
  Ginecològica
  Abdominal
  Troncs supraaòrtics
  Renal-transrectal
- **PROVES D'ESFORÇ**
- **HOLTER ECG i HOLTER TA**
- **DENSITOMETRIA**
- **OCT**
- **URODINAMIA**
- **CISTOSCÒPIES-HISTEROSCÒPIES**
- **RADIOGRAFIES**
- **AMNIOCENTESIS**

PREPARACIÓ AL PART

ESPECIALISTES
CARDIOLOGIA ..... Prof. A. Bayés de Luna, Prof. A. Bayés Genís, ...Dr. J. Riba, Dra. O. Guri i Dra. L. Gutiérrez
CARDIOLOGIA PEDIÀTRICA ..... Dr. F. Rosés
MED. INTERNA I GERIATRIA ..... Dr. J. Brugués
NEUROLOGIA.....Dr. A. Arboix
REUMATOLOGIA .....Dr. R. Sanmartí i Dr. J. Rodríguez
APARELL DIGESTIU .....Dr. R. Barniol i Dr. P. Hernández
ONCOLOGIA ..... Dr. E. Batiste Alentorn
ENDOCRINOLOGIA ..... Dr. I. Saigí
DERMATOLOGIA .....Prof. A. Castells, Dr. J. Arimany ..... i Dra. L. Canal
HEMATOLOGIA ..... Dr. J.M. Segalés
PSICOGERIATRIA..... Dr. F. Escabia
PSIQUIATRIA .....Dr. J. del Río i Dra. M. Aubareda
PSIQUIATRIA INFANTIL.....Dr. P. Tapias
PEDIATRIA I AL·LÈRGIA .....Dra. A. López de Aguileta
PEDIATRIA..... Dr. P. Domènech
AL·LÈRGIA-IMMUNOLOGIA CLÍNICA ..... Dra. A. Sala
TOCOGINECOLOGIA.....Dr. R. Rovira, Dr. J. Grau, ... Dra. T. Farguell i Dr. E. Moreno
UROLOGIA ..... Dr. J. Fernández Zuazu
ANGIOLOGIA ..... Dr. A. Mata i Dr. O. Parés
CIRURGIA GENERAL I DIGESTIVA .....Dr. C. Serra
CIRURGIA ORAL I MAXILOFACIAL.....Dr. C. Bassas
CIRURGIA ESTÈTICA I REPARADORA..... Dra. A. Torres
OTORINOLARINGOLOGIA.....Dr. J. Camprubí i Dr. M. Molinero
OFTALMOLOGIA PEDIÀTRICA..... Dra. M. Vidal i Dra. N. Planas
OFTALMOLOGIA..... Dr. J. Tell i Dra. M. Verseckas
TRAUMATOLOGIA I CIRURGIA ORTOPÈDICA..... .....Dr. Ll. Guillamet i Dr. F. Díaz
PNEUMOLOGIA .....Dra. S. Molina
UNITAT DEL DOLOR..... Dra. M. Jiménez
RADIÒLEG ..... Dr. J. Maideu
MEDICINA ESPORTIVA..... Dr. A. Comella
MEDICINA FAMILIAR .....Dr. J. Fontarnau
ACUPUNTURA I HOMEOPATIA ..... Dr. J. Vera
DIETÈTICA I NUTRICIÓ .....Dra. E. Quintana
PSICOLOGIA .....Llic. N. Borrat
PSICOLOGIA INFANTIL.....Llic. C. Craig
PODOLOGIA.....C. Sallent
ÒPTIC - ÒPTOMETRISTA ..... A. Grifell
ANÀLISIS CLÍNIQUES..... Dr. J. Fargas

Plaça de la Catedral, 9 · 08500 VIC
Tel. 93 889 22 29 · www.consultoribayes.cat

Canana amb tinta

RIPOLL **Redacció**

Com un calamar, però una mica diferent. Us oferim una recepta de fons, de calma i d'elaboració pausada, però molt i molt gustosa, perquè proveu aquest mollusc.

ELABORACIÓ:
Per començar, cal netejar i tallar les cananes a la mida petita, que us pugueu posar un tall sencer a la boca. Talleu els tentacles i les aletes per la meitat i el cos, com si talléssiu un calamar, per exemple. En una paella amb oli, salteu les cananes un moment. Quan estiguin del tot rosses, retireu-les i reserveu-les. A la mateixa paella, incorporeu-hi la ceba, el pebrot, el porro i l'all per fer un bon sofregit. Quan agafi color, toca la copa de vi. Baixeu una mica el foc i que faci xup-xup durant 40 minuts ben bons. Llavors, és qüestió de posar-hi el tomàquet concentrat i la polpa de les nyores. Aquestes les haurem d'haver hidratat abans, durant una hora en aigua tèbia. Posem a la paella, també, un got d'aigua, la tinta i el llorer. Que faci més xup-xup durant mitja hora més. Hi podem afegir aigua si ho veiem ressec.
Per últim, traieu el llorer i tritureu la resta. Torneu la salsa a la paella amb un got més d'aigua i poseu-hi les cananes, que s'han de cuinar durant mitja hora més, com a mínim. Deixeu-ho reposar dues hores i, per acabar, decoreu-ho amb all i julivert.
Bon profit!

INGREDIENTS

- 1 kg de cananes
- 3 cebes de Figueres
- Un porro
- Un pebrot verd
- Un gra d'all
- Tomàquet concentrat
- 4 nyores
- Oli d'oliva verge extra
- Sal
- Una fulla de llorer
- 2 copes de vi blanc
- Una bosseta de tinta
- Aigua mineral
- Julivert

ANUNCIA'T A L'ESPAI GASTRONÒMIC D'EL RIPOLLÈS

la guia gastronòmica més gustosa

tel. 972 70 21 12

AQUESTA SETMANA RECOMANEN...

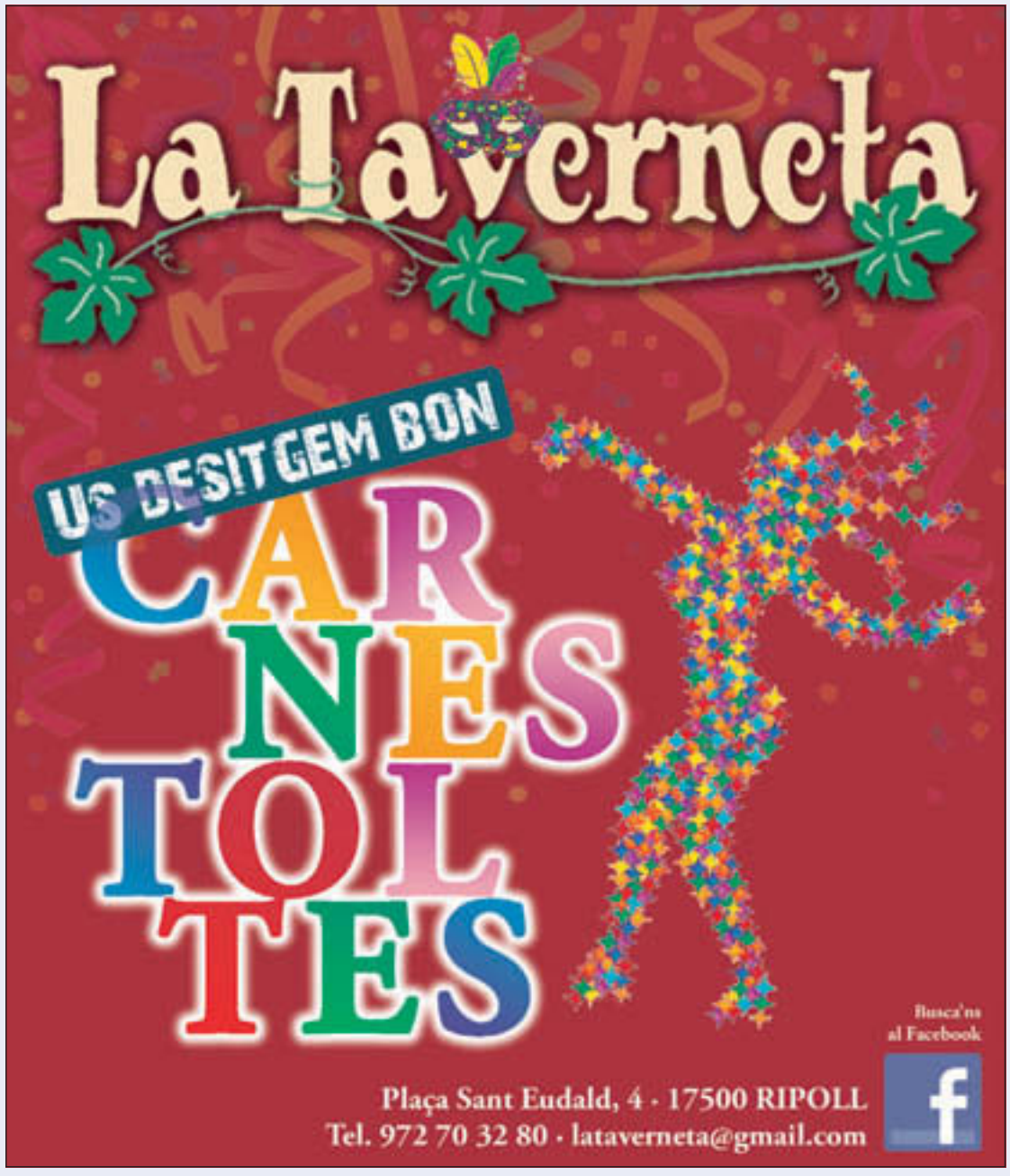

AQUESTA SETMANA RECOMANEN...

TESTAMATTA
- PIZZERIA TRATTORIA -
L'AUTÈNTIC SABOR ITALIÀ
UNA NOVA EXPERIÈNCIA T'ESPERA
Menú migdia de dimarts a dissabte
Pizzes per emportar
T. 972 70 20 30 | info@testamatta.cat
Plaça Anselm Clavé, 11 | 17500 Ripoll (Girona)
www.testamatta.cat

taps
Plats per compartir
Menú diari
C/ Peixateria, 10
Tel. 972 96 03 92 · Ripoll
Dilluns tancat

BAR - RESTAURANT ANNA
GALIDEIX DE LA CUINA MÉS TRADICIONAL EN UN DELS MILLORS RACONS DE LA VALL DE RIBES
OBERT TOTS ELS DIES
VENTOLÀ
Tel. 972 727 260
17534 Ribes de Freser

RESTAURANT-BAR CAL CARTER
MENJAR CASOLÀ
Menú Migdia
Menú Cap de Setmana
Tenim embotits de Cal Miró
Adrián Palomo
Carrer Major, 39
Campdevànol
Tel. 972 712 750
620 42 75 04
Calcarter@hotmail.com

ELS BILLARS
ENTREPANS FREDS I CALENTS
TAPES
TENIM TERRASSA
OBRIM CADA DIA
Al costat del camp de futbol
Ctra. de Barcelona, 43 · Ripoll
972 701 429 · 626 579 951

NOVA DIRECCIÓ
cafeteria - bar
LA PARADA
comida latina
(arroz con guandule, con lentejas, ...)
plats combinats
entrepans freds i calents
tapes
tot ambientat amb música llatina
C/ Bereguer el Vell, 3 · RIPOLL T. 685 01 85 46

ANUNCIA'T A L'ESPAI GASTRONÒMIC D'EL RIPOLLÈS
la guia gastronòmica més gustosa
tel. 972 70 21 12

Racó d'en Sisco
· Esmorzars de forquilla
· Menú diari: 9.50€
· Menú dissabte i festius: 14.90€
· Fem sopars els divendres, dissabtes i diumenges
· Dilluns, dimarts i dijous de 8 a 17.30h
· Divendres, dissabte i diumenge de 8 a 22.30h
· Dimecres descans setmanal
Av. Mariner 6 · St. Pau de Segúries
Reserves: Tel. 972 74 72 95

El Serradet
Esmorzars de forquilla
Menú diari
Menú dissabte
Elaboració pròpia
Vendo els dijous
MENÚ PER A FESTES FAMILIARS O COLLES
TENIM TERRASSA
Ctra. de Berga, s/n · 08588 Sora
T 93 855 03 27 · elserradet.guiacat.cat

PETIT BAR
Esmorzars
Entrepans
Tapes cassolanes
"Montaditos"
Dijous tarda "pinxo-pote"
C/ Sant Quinti, 43 Ribes de Freser
Tel. 972 72 70 52
Horari: de 6:30 a 8:30 (dimarts tancat)

Restaurant Bar (antiga Cuguera)
MENÚ DIARI 13€ · MENÚ CAP DE SETMANA I FESTIUS 18€
Tots els menús inclouen postres, pa i beguda.
PAELLA MIXTA INCLOSA ALS MENÚS CADA DIA
· Servei de carta i especialitats de carn a la llosa
· Menús per a colles o grups
· Terrassa interior i exterior
· Ampli aparcament davant del restaurant
· De 7 del matí a 8 del vespre (dimarts tancat)
Tel. 93 852 90 80 · St. Quirze de Besora

Airí Dordas és publicista, especialitzada en estratègia de marca i recerca del consumidor. Va graduar-se a la Universitat Pompeu Fabra. El seu company, David Gallardo (27), és dissenyador gràfic i va estudiar a la Massana. Tots dos treballaven a l'Agència de publicitat de Barcelona LOLA, que bàsicament treballava per a SEAT. En perdre aquesta empresa com a client, es va fer un ERE que va deixar la plantilla de 120 treballadors a només 10, i tots dos varen quedar-se sense feina. La decisió per tirar endavant va ser viatjar: "hem volgut sortir de la bombolla i la inèrcia on vivíem, omplir la motxilla de noves experiències i observar la nostra vida des de noves perspectives que ens ajudin a decidir com i què viure a partir d'ara", explica. L'Airí es defineix a ella i al seu company com "dues persones molt curioses amb moltes ganes d'endinsar-nos en cultures diferents a la nostra, superar tots els obstacles que sorgeixin i ajudar en qualsevol projecte social que ens trobem pel camí". També afirma que, tot i tenir un període establert d'entre sis i nou mesos, no pot concretar la tornada al Ripollès.

Airí Dordas | PUBLICISTA I RELACIONS PÚBLIQUES

Inicia un viatge d'aventura amb motxilla per Àsia i Oceania durant nou mesos

La jove campellenca-ribetana inicia aquesta experiència per enriquir-se personalment

El primer punt d'estada serà San Petersburg i acabarà a Nova Zelanda

CAMPELLES | **Francesc Rubió**

Airí Dordas (26), publicista de Campelles, tot i que també, en bona part, es considera ribetana, ha decidit fer un tomb a la seva vida. Juntament amb la seva parella, en un període d'entre sis i nou mesos, viatjaran pel continent asiàtic i Oceania, amb la motxilla i els estalvis. No hi ha destí fix, és una aventura.

• Com ha estat aquesta decisió?
S'han ajuntat diferents circumstàncies que ens hi han portat.

• Quines?
Primerament, he coincidit amb el meu company en el fet que tots dos sempre hem tingut ganes de viatjar i tenir una experiència internacional. També ha estat decisiu el fet que, sobtadament, hem quedat sense feina. Valorant què podíem fer amb els diners estalviats, ens hem decidit agafar la motxilla i anar a la descoberta!

• Teniu destí concret o és una aventura?
Una mica de tot. Sabem alguns punts on anirem, però no sabem què farem ni quant de temps passarem a cada lloc. De moment, sortim aquest divendres i anem a Sant Petersburg. D'allà, estarem uns dies a Moscou; agafarem el tren transsiberià i estarem 20 dies per travessar tot Rússia. Haurem d'adequar-nos a tots els diferents fusos horaris que hi ha. Visitarem les principals ciutats del recorregut i volem arribar al llac Baikal, al sud de Sibèria, que és dels més grans i profunds del món. Després seguirem amb un altre tren, el transmongolià.

A.D.

Airí Dordas surt del Ripollès sense saber com acabarà la seva aventura

• I un cop a Mongòlia?
Volem passar uns dies amb les tribus nòmades de l'estepa i, segons les temperatures, hi estarem més o menys temps. Després entrarem a Xina i visitarem Pequín, la gran Muralla i fins a Shangai i, si ens deixen entrar, arribarem a Hong Kong. El proper destí que ens agradaria fer és El Tíbet, on caldrà aconseguir permisos per entrar-hi. Quan els tinguem, anirem al camp base de l'Everest i a partir d'allà entrarem al Nepal.

• No només serà viatge.
Al Nepal ens agradaria fer algun tipus de voluntariat per ajudar a les famílies desvalgudes d'aquella zona.

• I el pròxim destí?
Serà la Índia. Volem visitar Dharamsala, on hi ha els refugiats del Tíbet, i on hi resideix el Dalai Lama. Recorrerem tot el nord de la Índia de punta a punta i, un cop visitat aquests país, agafarem un vol fins al sud-est asiàtic per arribar al Vietnam i visitar els països de la zona com Laos, Cambotja, Tailàndia... I fins les Filipines, des d'on arribarem a Singapur, on tenim previst d'estar-hi dos o tres dies. I acabaríem el nostre viatge a Nova Zelanda.

• No deixa de ser una aventura!
Sí, i tant! De moment, no deixa de ser un suposat. Sortim de Catalunya sense cap reserva d'allotjament ni de transport. Ho farem tot a cada lloc i anirem decidint, sense previsió, quants dies estem a cada país i què hi fem. Tot dependrà de les situacions que trobem i de quina és la nostra disponibilitat econòmica. Ho improvisarem tot sobre la marxa.

• La finalitat, doncs, d'aquest viatge-aventura és descobrir món?
Totalment. Volem conèixer el món des d'una altra perspectiva. El viatge en sí ja és un repte. Viurem uns mesos en els quals casa nostra serà una simple motxilla de 12 quilos i les úniques decisions seran: i ara, cap a on anem? I ara, què descobrim?

• I què en pot sortir, d'aquesta experiència?
Podria ser que en sortís un llibre o un projecte social, una nova feina o simplement el gran record d'una aventura que, de segur, serà inoblidable. Però ara no ho sabem. Estem oberts a tot. Primer descobrim i després decidirem.

• A casa passaran uns mesos malament.
Suposo que patiran. Però els tindrem informats: cada dia podran obrir el blog on anirem explicant tot el viatge.