

EL RIPOLLÈS

NÚM. 678 ANY XII

Dijous, 18 de maig de 2017

PREU EL RIPOLLÈS 1'25€

250.000€ per donar liquiditat als ajuntaments

El Consell Comarcal impulsa la proposta per a les corporacions comarcals de menys de 1.000 habitants

Cada ajuntament podrà optar a un màxim de 30.000 €, a interès zero per fer front a les despeses

ARREUP4

ARREUP3

Campelles hissa l'espanyola, per evitar multes i la inhabilitació

ABRIL CHINCHILLA



EL RIPOLLÈS

ELMERCAT^{P19a23} Arriba la 51a edició la festa de la Llana i el Casament a Pagès, amb Arnau Ferrer i Susanna Mora com a protagonistes de la boda

ARREU^{P16} El lixiviats generen un problema greu a l'abocador R3, que per solucionar-ho podria comportar un cost d'entre 150.000 i 450.000 euros

ARREUP12

Neix la marca de qualitat 'Mel de Planoles' per potenciar la producció

ARREUP13

L'Oficina de Consum obre les portes als municipis del Ripollès

EL MERCAT^{P24i25}

Ripoll clou la Festa Major després de cinc dies de tabola

ESPORTS^{P35i36}

Totes les imatges de la prova del Campionat del Món de Trial

ESPORTS^{P42}

Abadessenc i Campdevàrol es veuen les cares en l'últim derbi

GALLS



De Noassar al món

La primera prova del mundial ja ha passat, però ho ha fet per la porta gran. Les sensacions i valoracions recollides per aquest mitjà dibuixen una sensació d'haver fet la feina ben feta. Que els millors del món del Trial s'hagin referit amb opinions més que favorables del mundial de Font-Rubí, que no s'hagin registrat grans aglomeracions, que no s'hagi destacat cap desgavell a nivell d'organització... sinó al contrari. La pluja va fer témer per unes hores el bon desenvolupament i gaudi de la prova. Però diumenge, el dia de la decisió final, va ser un lluïment, cadascú amb la seva especialitat. Els esportistes donant-ho tot, els "trialeros" gaudint de l'espectacle i del Paddock, la premsa i organització, amatents... al funcionament d'aquesta primera prova mundialera i l'única de l'Estat... que va anar bé i molt. Malgrat i que encara no se sap si l'any que ve el circuit permanent de Font-Rubí tornarà a acollir aquest prova, la valoració en calent, és la de satisfacció.

Com també satisfets han quedat tots aquells que han tingut l'oportunitat de transitar pel Paddock i fotografiar-se amb la crème de la crème i veure de prop els trailers-oficina de corredors i equip tècnic que fan possible que Toni Bou, Adam Raga i Albert Cabestany surtin a cremar roda i fer podi.

Font-Rubí, i per descomptat, Camprodon i comarca s'han projectat al món i de la millor manera possible, fent-ho de forma més que professional. Ara, toca esperar que l'organització repeteixi el 2018, mentrestant, podem fer temps tot revisant les selfies i les imatges que han farcit mitjans i xarxes socials.

Minerals per a visitants i intercanviadors



Serà el segon any que Camprodon acull una trobada d'aquestes característiques

CAMPRODON | Laura Segur

Per segon any consecutiu Camprodon i Rocabrúna acullen el segon cap de setmana en què es trobaran visitants i intercanviadors de banda a banda dels Pirineus. Es continua amb la línia de la primera edició: no es tracta de fomentar la compra-venda, sinó d'ajudar a estrènyer relacions interpirenaiques a partir d'aquests microminerals. Dissabte l'activitat es localitzarà a l'escola Doctor Robert, amb la taula d'intercanvis, però també amb propostes per a la mainada i un sopar de

germanor. Diumenge, com l'any passat, però amb un nou itinerari, es farà la visita mineralògica a la mina de les Ferreres, de Rocabrúna (l'any passat van exhaurir totes les places).

Un cap de setmana que esdevé una oportunitat per compartir vivències, coneixements, fer noves amistats, d'intercanvi, d'ampliar les col·leccions sistemàtiques. És una trobada orientada als amateurs i per tant, no es podrà vendre. Vol ser un llaç entre regions per enfortir i promocionar les relacions científiques-culturals de l'Euroregió

Pirineus Mediterrània. També per reivindicar la riquesa mineralògica de les zones frontereres de les valls de Camprodon i les de La Manera.

Els interessats en prendre-hi part han d'anar ben equipats amb binocular, cables allargadors amb endolls; i micros i minerals sistemàtics. Però també està pensada per iniciar els nois i noies de Camprodon. Aquesta trobada està organitzada pel Grup Mineralògic Català i l'Association Française de Microminéralogie amb la col·laboració de l'Ajuntament de Camprodon.

Aquesta setmana no us oblideu de felicitar a:

SANTS DEL 18 AL 24 DE MAIG

- dijous 18: Clàudia, Èric, Fèlix
- divendres 19: Iu, Pere Celestí
- dissabte 20: Boi, Baldiri, Orland
- diumenge 21: Virgínia, Secundí
- dilluns 22: Júlia, Rita, Joaquina de Vedruna, Aitor
- dimarts 23: Florenci, Desideri
- dimecres 24: Susanna, Afra, Ester, Providència



Di-Versió multitudinària

Des del concert que van oferir els Mojinos no es veia un concert de Festa Major tan multitudinari. La Festa de l'orquestra Di-Versiones. Tota una Festa!



El pes de la brossa

Uns 65 kg de paper i plàstics és el que van recollir aquest dissabte per la zona del Collet de les Barraques de Planoles... Una xifra per reflexionar.



El Ripoll, nova etapa

L'equip ha tancat ja la temporada amb molt bons resultats sobre la taula. Ara queda definir què passarà a nivell de junta i tècnic.

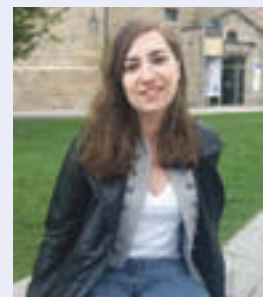

Marina Prat a les semifinals

Que una ripollesa arribi a les semifinals del Sona9 no és massa habitual. A partir del setembre començaran els concerts de la següent fase del concurs musical. Molta sort!

Torna a onejar la bandera espanyola a l'Ajuntament de Campelles

Un rètol n'explica el motiu: el compliment d'una sentència que hauria pogut comportar multes personals i la inhabilitació de l'alcalde

El primer tinent d'alcalde, Ramon Cutrina, es desdiu de deixar l'acta de regidor i diu que 'ara cal estar al costat' de Joan Dordas

CAMPSELLES Judith Espert

'La bandera estatal penja en aquest Ajuntament per imperatiu legal en compliment d'una sentència judicial i en contra de la nostra voluntat'. Aquest és el missatge que des d'aquest dissabte es pot llegir penjat al balcó de l'ajuntament de Campelles. Una corporació municipal que s'ha vist obligada a tornar a hissar la bandera espanyola en compliment d'una sentència que hauria pogut comportar multes personals i la inhabilitació de l'alcalde, Joan Dordas, d'Esquerra Republicana.

El batlle ha qualificat de «trista» la situació, però ha remarcat que la seva vocació no és convertir-se «en màrtir». Per aquest motiu, des de l'Ajuntament s'ha decidit complir la sentència, però mostrar el rebuig, més que contudent, «a les amenaces i a la persecució». Així mateix ha instat a seguir «lluitant» tot i que «hi ha dies que cal afliurar».

Dordas no va ser sol en l'acte de rebuig, sinó que va comptar amb l'escalf del primer tinent d'alcalde del municipi, Ramon Cutrina,



L'alcalde, Joan Dordas, acompanyat pel primer tinent d'alcalde, Ramon Cutrina, amb el cartell de rebuig

el qual dies abans volia presentar la seva dimissió. La reacció, no obstant això, de refús tant per part de l'alcalde així com d'ERC i entitats sobiranistes com l'ANC, Òmnium Cultural o l'AMI, considera que l'opció correcta és «estar al seu costat i lluitar contra això. No deixar-lo sol».

Precisament, des dels republicans, la diputada Teresa Jordà va insistir que no es tracta d'una sorpresa, sinó de «la norma» d'actuació de l'Estat Espanyol, el qual «ens maltracta». Va assegurar que s'hauran de buscar alternatives per «torejar» la normativa, com la utilitzada al

municipi campellenc. Jordà va finalitzar contundent: «**Ens poden amenaçar, ens poden coaccionar, ens poden fer el que vulguin però la democràcia és imbatible. Això no és una partida de parxís, és una batalla democràtica on anem a buscar el preu de vot**».

No és el primer cas en l'àmbit català

RIPOLL | J.E.

El de Campelles no és el primer Ajuntament que es veu obligat a penjar la bandera espanyola per evitar sancions o possibles inhabilitacions. A finals del mes de febrer, l'alcalde Vilafranca del Penedès, Pere Regull, també va haver de complir una sentència que hauria pogut comportar, a banda de multes personals, la seva inhabilitació. La sentència, del 2015, obligava a la corporació municipal a hissar la bandera i durant dos anys es va intentar esquivar-ne el compliment amb diferents estratègies. El consistori també va penjar un rètol explicant perquè onejava la 'rojigualda' a la façana. Així mateix, Sitges o Santa Coloma de Farners també s'han vist en l'obligació de penjar-la tot i que, en aquest cas, no hi havia cap amenaça d'inhabilitació o multes personals.

Suport de l'oposició de Campdevàrol a la normativa del Torrent, tot i la crítica a les formes

CAMPDEVÀROL G.S / J.E.

Suport de l'oposició de Campdevàrol al conveni firmat entre les corporacions municipals local i de Les Llosses, entorn de la regulació d'accés al Torrent de la Cabana. En el darrer ple extraordinari, celebrat dijous al vespre, MES, Esquerra i la CUP van aprovar juntament amb l'equip de govern la imposició de l'ecotaxa per a sufragar el cost de la contractació de personal per tal d'efectuar les tasques de control, informació i sanció al Torrent a l'estiu. El portaveu de Moviment d'Esquerra, Lluís López, va celebrar la solució presa per un tema que «feia



L'oposició veu amb bons ulls el nou reglament d'ús del Torrent de la Cabana

molt temps que arrossegàvem» mentre que Toni Riera, d'ERC, va assegurar que calia

posar fi «a la disbauxa» que es registrava a la zona protegida. I va afegir que calia treballar per

posar fi a la massificació al Torrent de la Cabana, però, també contribuir que sigui un espai natural «net i amb la fauna i flora desestressada». Per la seva banda, la portaveu cupaire, Mariona Baraldés, va exposar que aquesta nova regulació ja era una idea que «**vam llençar fa temps**». Tot i així va aplaudir que es posi fil i agulla i es comenci a intervenir «**seriosament**» en l'entorn, el qual assegura que «**començava a estar en un estat lamentable**». La crítica, no obstant això, dels grups de l'oposició radica en les maneres com s'ha arribat a l'entesa final. MES, ERC i la CUP van posar èmfasi en el fet que no sabien

sentit participants de l'últim tram de negociacions. L'oposició va lamentar, a més, no haver estat informats de la reunió informativa, celebrada dimecres al vespre, amb més dies d'antelació. L'alcalde de Campdevàrol, Joan Manso, es va disculpar per les formes i va atribuir-ho a la necessitat d'agilitzar la signatura del conveni per posar en marxa l'operatiu aquest estiu. Durant la sessió, el plenari també va posar la primera pedra des del punt de vista financer per tal de licitar les obres previstes per la Llei de Barris, en les pròximes setmanes. Només en alguna proposta de modificació de crèdits, Esquerra es va abstenir.

El Consell impulsa un pla per ajudar als municipis petits

Els ajuntaments podran sol·licitar l'avançament de 30.000 euros per poder atendre els pagaments

El pla està dotat en 250.000 euros, gràcies al bon estat de Tresoreria, i es vol mantenir en futures anualitats

RIPOLL | Judith Espert

Els 14 ajuntaments dels municipis amb menys de 1.000 habitants podran disposar de 30.000 euros enguany per poder fer front als pagaments de la corporació municipal. El Consell Comarcal del Ripollès ha aprovat, per unanimitat, un pla per a operacions de tresoreria dotat amb 250.000 euros. La finalitat d'aquesta acció és «**ajudar-los a fer front al pagament de les factures amb millors condicions durant l'any**», explica el president Joan Manso, el qual certifica que permetrà que els Ajuntaments oxigenin les seves finances.

La iniciativa financera és pionera en l'àmbit d'actuació dels Consells Comarcals, tot i que la Diputació de Girona ja havia impulsat plans de similars característiques. La bona situació financera de l'ens comarcal ha permès portar-ho a terme, des-

prés de corroborar que alguns consistoris es troben amb tensions de tresoreria, alhora que tenen dificultats per accedir al crèdit a través de les entitats financeres.

Cada corporació municipal podrà obtenir els 30.000 euros a interès zero per fer front a les despeses. Si la suma de totes les sol·licituds superés la xifra total del pla, se'n faria un repartiment de manera alíquota entre tots els sol·licitants. El termini de liquidació serà el 31 de desembre i se saldarà a través de la recaptació de cada municipi. Una recaptació que es realitza per mitjà del Consorci de Recaptació, la qual es fa per trimestre, però el gruix es duu a terme a final d'any perquè «**determinats tributs es recaptin entre octubre i novembre**», detalla Manso. El problema, però, és que es concentra un volum de pagament a principis d'any i «**no es té els ingressos,**



Joan Manso, president del Consell Comarcal, detallant l'objectiu del pla de liquiditat

tot i estar previstos». Per tant, amb aquest pla s'aconsegueix avançar una part d'aquests ingressos que arribarien en els últims mesos de l'anualitat.

La voluntat del Consell és que la mesura pugui tenir continuïtat en propers exercicis. Una qüestió que dependrà de l'estat de la tresoreria comarcal.

Dordas lamenta la manca de solidaritat

RIPOLL | Redacció

L'alcalde de Campelles, Joan Dordas, va deplorar la manca de solidaritat i empatia per part dels alcaldes del Ripollès, així com el president del Consell Comarcal, en relació a l'obligació d'hissar la bandera espanyola a la façana de la corporació municipal. Va ser en el marc del ple comarcal. El president de l'ens, Joan Manso, va reblar que «**si no hi vaig ser, va ser perquè ningú m'ho va fer saber**». Tot i així, el campdevanolenc va assegurar que estava al seu costat «**pel que faci falta**». Convergència i Unió i MES també van mostrar solidaritat envers la causa.

Baraldés s'acomiada definitivament del Consell

RIPOLL | Redacció

Tot i que la consellera de la CUP, Mariona Baraldés, va renunciar el càrrec en l'última sessió plenària del Consell Comarcal, no va ser fins a aquest dimarts quan es va fer oficial la renúncia. Ara es tramitaran les credencials perquè el ripollès Santi Llagostera pugui prendre possessió del càrrec en el següent.

ERC deplora la desinformació sobre el CEINR

RIPOLL | Judith Espert

El grup comarcal d'Esquerra Republicana de Catalunya ha denunciat que fa més d'un any que no es convoca el consell del Centre d'Espais d'Interès Natural del Ripollès. Una situació que els republicans consideren que ha portat a la desinformació dels ajuntaments implicats i reclamen més transparència en aquest sentit. Tant el President del Consell com la presidenta del CEINR van donar compte de la complicada situació per la qual ha passat el centre després de diversos canvis. Ara, està adscrit al Departament de Territori i Sostenibilitat i no al Consell Comarcal i «**estem sota a les directrius de la Generalitat i no és fàcil**», expliquen. També se suma el fet que s'ha hagut de realitzar una auditoria de tots els anys de funcionament de l'organisme. Més enllà de la in-



formació que van conèixer els republicans, reclamen que se'ls notifiqui periòdicament: «**És la línia de no voler transmetre certes informacions, que molts cops entenem que no s'han d'amagar. No podem entendre que faci més d'un any que no es convoqui un plenari per poder informar als alcaldes**», diu el seu portaveu, Roger Bosch. La presidenta del CEINR, Imma Constans, ha anunciat que s'està buscant una data per convocar als interessats, però que aquesta depèn de la disponibilitat del Departament.

S'impulsarà l'arribada de la fibra òptica arreu del territori

RIPOLL | Judith Espert

El Consell Comarcal del Ripollès destinarà 70.000 euros del romanent de tresoreria positiu a l'impuls d'un pla per a la implantació de la fibra òptica.

Les empreses privades ja fan arribar aquesta tecnologia als grans municipis, però «**cal un esforç**» per liderar el projecte a la resta de poblacions de la comarca. Un impuls que vol «**compromís**», diu el president comarcal, Joan Manso, i que revertirà en la competitivitat del territori perquè «**el fet que un ciutadà pugui anar a viure de Barcelona a qualsevol petit municipi depèn que pugui anar-hi a treballar amb**

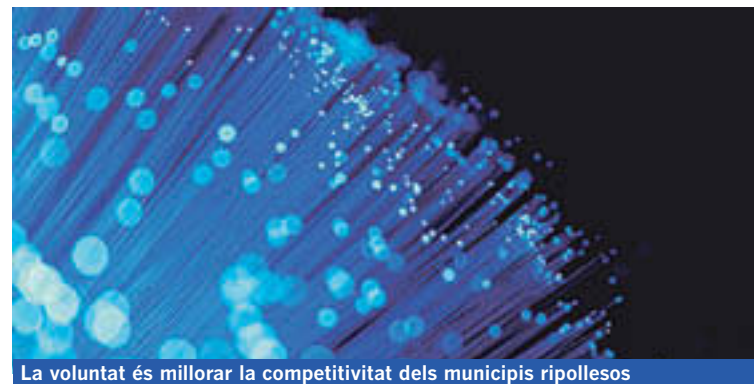

La voluntat és millorar la competitivitat dels municipis ripollesos

competitivitat i que les empreses i negocis que s'hi puguin instal·lar, ho puguin atendre».

El pla es farà per diversos anys i establint les accions prioritàries, però ja s'avança que les inversi-

ons es faran «**amb sentit**», és a dir, «**s'aniran cablejant les valls i, és evident, que els de més a dalt seran els últims**». Tot i així, la voluntat de l'ens és «**avançar de la millor manera possible**».

ISERN

*Aquest dissabte
20 de maig*

***Celebrem el nostre
65^è aniversari***

La teva compra...

GRATIS!



***Et farem un val de 10 € de
descompte per cada 10 € de
compra i fins a un màxim de 65 €.***

***#65milgracies
per fer-ho possible!***

Consulta condicions

ISERN

www.isern.net

Carretera de Manlleu, 54-60 · VIC
(de dilluns a dissabte, de 09.30 a 21.00 h)

Rambla del Carme, 15 / Portal de la Rambla, 6 · VIC



De les cendres de moltes derrotes hem de fer néixer flors de llibertat



Maria Perramon
XX

Tenim el privilegi de viure uns moments històrics especials. No totes les generacions tenen la sort de veure néixer un nou estat. Nosaltres hi estem convidats. Són molts els sentiments que se'm desperten: emoció, il·lusió, inquietud, temor, esperança... I segurament que cadascú n'experimenta d'altres de ben diferents.

Sento emoció i esperança perquè estem sembrant la llavor d'un nou Estat. El com sigui aquest només dependrà de tota la ciutadania de Catalunya. Quan dic això vull dir que dependrà dels polítics que ens representen. Ells poden optar per conservar els privilegis d'un passat que, massa sovint, l'han utilitzat en benefici propi, d'unes sigles o d'aquells que els han donat suport; o poden optar per fer foc nou i fer realitat totes aquelles promeses que només surten en moments d'unes

eleccions. Espero no haver de sentir vergonya perquè no hagin sabut representar l'anhel del poble que els ha donat confiança. Dependrà, també, de la gent del carrer, de tu i de mi. Ara no s'hi val dir aquell "ja s'ho faran", "això no va amb mi" o "jo no m'hi poso, en política". Està en joc una cosa tan important com la nostra llibertat i un futur millor per als nostres fills, per a nosaltres mateixos. Ara hi hem de ser tots, a netejar de males herbes, aguantar vents i tempestes i fer créixer i fruitar aquesta llavor meravellosa que estem sembrant.

No totes les generacions tenen la sort de veure néixer un nou estat

No negaré tampoc la inquietud i desconfiança que moltes vegades m'envaeix, perquè mentiria. Des de fa 300 anys ens enfrontem a un enemic poderós que ha utilitzat la

força, la violència, la mentida, la manipulació i qualsevol mala art per mantenir-nos atrapats. Val a dir que els ha donat bons resultats fins avui. Sento desconfiança per tots els falsos herois i traïdors que es dediquen a torpedinar de manera subtil i dissimulada qualsevol iniciativa. Si bé és cert que aquest procés ha fet caure moltes caretes i ha deixat cares al descobert, també ho és que en queden moltes d'amagades i hem d'estar amatents a les seves males arts.

No sóc cap crítica literària. Cadascú interpreta de manera diferent el que llegeix però, al meu entendre, Pilar Rahola, en "Rosa de cendra" ens retrata la Barcelona de principis del segle XX i ens descriu molt bé els prototips de personatges que van viure en aquell moment i van ser protagonistes de la Setmana Tràgica. Són personatges que amb altres noms però amb el mateix esperit viuen. Podem citar-ne alguns, com els Lerrouxistes que actuaven amb connivència amb el govern de Madrid. La seva política estava al servei d'evitar l'ascens del catalanisme, els seus discursos incendiàries convi-

daven a sembrar la lluita armada, despertar la ràbia i la violència de la gent. Els anarquistes que lluitaven per un món utòpic i no dubtaven a autoimmolar-se pensant que només ells eren els que tenien la veritat.

Sento vergonya d'un govern estatal que només reconeix la força dels tribunals

Trobem també els pactistes de la tercera via, aixoplugats sota el paraigües de la corona i dels poders de Madrid, perquè només així podrien mantenir els seus privilegis. No em vull deixar uns líders polítics i un món catalanista una mica il·lusos i massa confiats. No hi faltava un poder econòmic i polític estatal que no dubtava en aplicar qualsevol mesura judicial, difamatòria i/o violenta per tal d'aconseguir tenir-nos sotmesos. Segurament me'n descuido d'algun, però avui encara els tenim dins la nostra societat i són molt forts.

Sembla que el temps no hagi passat. Espero que la història no es repeteixi una vegada més.

Al llarg de la Història, hem caigut massa vegades en els mateixos paranyos i hem comès els mateixos errors. Tinc l'esperança que hauré après la lliçó i de les cendres d'aquests anys de derrotes i humiliacions sabrem fer néixer les flors d'una Catalunya nova, lliure i independent.

Sento vergonya d'un govern estatal que només reconeix la força dels tribunals, la manipulació i la repressió, però no vull sentir vergonya pels que es diuen revolucionaris i deixen la seva covardia al descobert; no vull sentir vergonya dels nostres representants polítics si no saben guiar-nos a aconseguir la nostra independència i no vull sentir vergonya de tots nosaltres, la gent del carrer, si quan arriba l'hora no tenim la força i la dignitat de lluitar per defensar el naixement d'aquest Nou País, lliure i net de corrupció. Vull sentir l'orgull de saber que tots hem fet la feina ben feta per aconseguir la nostra independència. Visca la Terra!

Isern, 65 anys al teu costat

■ Des d'una petita botiga a Roda de Ter fins a l'actual seu de l'empresa, un edifici intel·ligent a Vic

RIPOLLÉS Redacció

La història d'ISERN comença el maig de 1952, quan Ramon Isern Oliver, va obrir una petita botiga de venda i reparació d'aparells de ràdio a Roda de Ter. Ramon Isern havia nascut a Tavèrnoles, de família de pagès, i va estudiar la carrera que en aquell temps s'anomenava de "Radiotècnico" mentre treballava de delineant a l'empresa Bracons i Riera.

En els primers temps, la botiga de Roda de Ter de Ramon Isern només obria a les tardes, per poder-ho compaginar amb la feina que tenia als matins a l'altra empresa. L'any 1958, Ramon Isern es va casar amb Carme Fiter, que el va animar a tirar endavant aquest projecte.

ISERN ha viscut al llarg de la seva història l'arribada de nous electrodomèstics a les llars osonenques. En aquests 65 anys ha estat una marca pionera en la introducció a la comarca de novetats que en el seu moment van suposar un canvi històric. Va ser el cas del televisor, el congelador, el rentaplats i ja més recentment dels microones, ordinadors o te-



Pioners en l'arribada de molts electrodomèstics a les llars osonenques

lèfons mòbils, entre d'altres. En definitiva, 65 anys apropant a la comarca les últimes novetats tecnològiques en electrodomèstics per fer més fàcil la vida de la gent.

A la dècada dels 80 del segle passat, hi ha dues dates importants en la història d'ISERN: l'any 1982 es va inaugurar la botiga de la Rambla del Carme de Vic. En aquest cèntric establiment es va seguir amb la dinàmica d'oferir als clients les últimes novetats del mercat en electrodomèstics, telefonia i informàtica, sempre amb un acurat assessorament personalitzat. I l'any 1988, inicia l'activitat ISERN Medical Tele-

com, una divisió de negoci paral·lela a ISERN Electrodomèstics especialitzada en solucions de telecomunicacions i entreteniment per a hospitals.

El nou edifici intel·ligent i la gran botiga ISERN a la carretera de Manlleu

L'any 2011 suposa l'últim gran canvi en la història d'ISERN, amb el trasllat de les oficines a l'innovador edifici intel·ligent de la carretera de Manlleu. Un any després, el 2012, s'inaugura en la planta baixa d'aquest mateix edifici la nova botiga de 1.800 metres quadrats d'ISERN. Un establiment que es caracteritza per oferir les últimes novetats del sector amb una gran relació qualitat-preu i amb el millor servei postvenda. Situat en una zona molt ben comunicada i amb fàcil aparcament, disposa d'horari ininterromput de 9.30h a 21h, de dilluns a dissabte, per adaptar-se a les necessitats dels seus clients.



ISERN encara el futur amb la recerca i la innovació com a pilars estratègics, amb nous projectes que permetin acostar a la societat la tecnologia més innovadora. En la celebració d'aquests 65 anys d'història, la voluntat d'ISERN és que només siguin l'inici d'un llarg camí, amb l'esperança de poder-vos servir molts anys més!

Ens trobareu a :
· Carretera de Manlleu, 54-60, Vic
Tel. 93 889 16 00
· Rambla del Carme, 15, Vic
Tel. 93 889 25 25
· Portal de la Rambla, 6, Vic
Tel. 93 886 28 48
www.isernelectrodomestics.com
ISERN Medical Telecom: www.isern.tv



**Una bossa
com aquesta
pot trigar
centenars
d'anys a
desaparèixer.**

LES BOSSES ES PAGUEN.

Que no les pagui el medi ambient.

**S'ha establert
la prohibició
de lliurar gratuïtament
bosses de plàstic
a qualsevol establiment
comercial de Catalunya.**

Article 195.3 de la Llei 5/2017 de 28 de març

REACTIVAR, RECONSTRUIR, RECONSTRUIR
REACCIONA

012
gencat.cat

 **Generalitat
de Catalunya**



Miquel Sitjar i Serra

Els Pujol a la vall de Ribes

No tinc masses ganes d'escriure en profunditat sobre el pujolisme i les seves derivades polítiques i judicials. Ja ho vaig fer el mil·lenni passat en un escrit, que no repetiria pel seu to, i que va ser publicat en un setmanari de l'Alt Empordà. Només diré que, ni ara ni en aquell moment, no m'agradava gens l'adoració pública envers la primera família catalana, ni m'agrada ara el públic oprobi que se li dedica. Ambdues coses diuen molt poc a favor de la nostra societat, que espero que hagi quedat vacunada sobre els excessius entusiasmes per qualsevol dirigent polític i institució. Ni Pujol era tan bo aleshores, ni ara és tan dolent. Puc entendre el dolor i la decepció dels entusiastes d'en Pujol, però en política, com en la vida, l'excés d'entusiasme i de bona fe és, per desgràcia, un error que es pot pagar car. Em centraré, doncs, a evocar la presència de la família Pujol a la vall de Ribes, que va ser iniciada pel sogre del president Pujol, Josep Ferrusola,

estiuant molt conegut al Queralbs de principis del segle XX. Pujol, com a gendre, fa amistats a la vall de Ribes; entre d'altres, la de l'emprenedor

La família Pujol era una de tantes famílies d'estiuants barcelonins que compartien els estius amb nosaltres

de Ribes Josep Barceló, persona que tenia múltiple contactes i que, segons informacions no contrastades, va facilitar la primera trobada de Pujol amb el dirigent franquista Manuel Fraga Iribarne en un famós sopar celebrat a la comarca d'Osona poc abans de la mort de Franco. Una altra bona amistat de Pujol va ser la família Carrera de Ribes, que va crear la Banca Carrera, després Banc de Girona, que va tenir l'ajut inestimable de Pujol des de la Banca Catalana. Després, com ja és molt conegut, les vides de Jordi Pujol i Salvador Carrera, que

havien abandonat l'activitat bancària per la política, es van retrobar dins del mateix partit polític.

El meu record més antic de Jordi Pujol és el d'un estiu callat, tímid i de vegades malhumorat que, cada diumenge entre els anys 1976 i 1979, venia a comprar-me a la Llibreria de Can Ribes de Ribes de Freser tots els diaris que aleshores es publicaven, que si no recordo malament eren cinc capçaleres diferents. Molt sovint coincidien al quiosc amb Pujol futurs rivals polítics, com Jaume Sobrequès i Callicó i Josep Benet; l'un estiuava a Campelles, i l'altre, a Dòrria. Certament, en aquells caps de setmana i en aquells estius, la vall de Ribes semblava el Parlament de Catalunya. Fora d'això, la família Pujol era una de tantes famílies d'estiuants barcelonins que compartien els estius amb nosaltres per les botigues de Ribes o assistint a les misses i oficis de Festa Major. A favor d'ells, cal dir que, amb l'arribada a la presidència de la Generalitat del pare, no van voler canviar gaire el tipus de vida reposada i tranquil·la que, de sempre, duïen a Queralbs.

EDITORIAL

Una bandera que castiga

A on hem arribat! El govern central ha advertit, amenaçat i sancionat l'ajuntament de Campelles i alguns regidors per no haver penjat la bandera espanyola al balcó. Una polèmica per una bandera espanyola. Però el que sorprèn és que el govern central obliga un poble, que de segur no sap ni on és –ni potser, tampoc, on és la nostra comarca– i obliga a penjar una bandera. El govern de Madrid sap que per arribar a Campelles hi ha una comunicació complicada per una carretera estreta i plena de corbes tancades? Els ha ofert mai alguna mena d'ajut per desencallar la situació o els ha ofert propostes per millorar el benestar dels seus habitants? No! Segons Madrid, el que cal és la bandera. Una bandera que castiga. El que exigeixen és que la bandera estigui penjada al balcó.

A hores d'ara, tampoc deuen conèixer quants habitants hi ha a Campelles, on treballen, de què viuen, quines característiques té el municipi, què es pot fer per millorar la seva qualitat de vida.

On és la democràcia, que no respecta les idees de les persones? Allà on s'ha perdut la política, que el que més els importa és l'ostentació d'una bandera. Llavors, com vol que no hi hagi persones que vulguin pronunciar-se, així ho estableix el dret a decidir, per tal que els veïns de Campelles, els del Ripollès i els de Catalunya puguin acordar, o no, si volen ser catalans o espanyols i ser representats pels seus símbols respectius si així ho determina la consulta democràtica?

Campelles ara té un símbol amb el qual segurament, perquè així ho va decidir l'ajuntament de la vila, no s'hi senten representats. Si la treuen, l'estat castiga. Com volen aquests polítics que la gent de Campelles, del Ripollès i d'arreu de Catalunya acceptin una bandera sancionadora? Si no hi era, és perquè la majoria no la volia i les majories estableixen la democràcia.

L'estat és així: símbols, formes i presència institucional del govern central allò on creuen que han de trencar maneres pròpies de ser dels catalans. Ara vénen altres capítols. Ara ja ha començat la guerra de les urnes. I a l'exministre García Margallo, en una entrevista radiofònica, se li va escapar la seva fòbia contra Catalunya, quan es va mostrar partidari d'aplicar l'article 155 per suprimir el govern autònom i negociar en paral·lel una llei de llengües. Hem començat per la banderes. La bandera espanyola que, en lloc de representar la democràcia, amb el fet de Campelles i altres, només és la bandera que representa la intolerància i el castig.

EL RIPOLLÈS

DIRECTOR: Francesc Rubió
CAP DE REDACCIÓ: Albert Güell i Judith Espert
REDACCIÓ: Judith Espert, Guillem Sánchez, Xavi Roura, Laura Segur, Abril Chinchilla i Joan Montiel
FOTOGRAFIA: Eudald Teixidor, Boi, Smrutishree Saló i Jordi Amàrita
MAQUETACIÓ: Eudald Tutllo i Anna Sanz
PUBLICITAT: Manoli Santoro, Nani Begara i Mireia Arribas
COORDINACIÓ PUBLICITAT: Montse Solà
ADMINISTRACIÓ: Zaida Picas, Eva Carrasco i Montse Solà
DISTRIBUCIÓ: Roger Espert
IMPRESSIÓ: Impressions Intercomarcals
DIPÒSIT LEGAL: GI.1611-2013

Membre de l'Associació Catalana de Premsa Comarcal (ACPC)
Difusió controlada per OJD
EDICIÓ: Corisa Media Grup
CONSELL EDITOR: Jordi Martí i Esther Martí
DIRECTOR FUNDADOR: Raimon Subirà

REDACCIÓ, ADMINISTRACIÓ I PUBLICITAT:
Corisa Media Grup
Colònia Santa Maria
Ctra. C-17 km 91,5 · 17500 Ripoll
T 972 70 21 12 · F 972 71 41 60
informatius@corisa.cat
publicitat@corisa.cat



Amb la col·laboració de:



CARTES AL DIRECTOR

Josep Maria Creixans i Pons
2n Tinent d'Alcalde de Ripoll.

Gràcies, COMIS

Després d'aquest cinc dies tan extraordinaris de Festa Major. Satisfacció. Orgull de poble. Alegria compartida. Toca un públic reconeixement a totes les persones que han integrat els diferents COMIS, per la seva implicació, dedicació, feina ben feta, i per haver sabut transmetre al llarg d'aquest anys, en cada relleu, l'esperit COMI i l'estima al poble. Són molts mesos de reunions i treball per aconseguir un programa de Festa Major més que digne, per a tots els vilatans i per totes les edats, i quan arriba el moment de la celebració, de fer gaudir de la Festa, és quan ho donen TOT. De dia, traslladant taules, cadires, assistint als actes, mirant el més mínim detall, que no falti de res, i de nits, omplint neveres i servint a les barres. Un no parar, un no dormir, i any rere any les COMIS sempre han aconseguit el seu objectiu: fer-nos sentir nostra la Festa Major. A l'actual COMI, després dels petits entrebancs d'aquest any, cal dir-vos que, com a ripollès, em sento orgullós de la Festa Major de la qual ens heu fet gaudir, i no hi ha altra "alternativa" més que

el reconeixement a la feina feta, l'agraïment i la felicitació per l'èxit assolit. Que l'esperit COMI persisteixi molts d'anys. Enhorabona COMI, enhorabona COMIS.

Carla Vidal Barrera

Festa Holi: èxit o escàndol?

El passat dissabte 13 de maig, llegia una notícia a la plataforma digital d'aquest mateix mitjà de comunicació, sobre el suposat èxit de la Festa Holi segons els seus organitzadors/es, que m'ha portat a escriure aquesta carta al director. *Divendres, sis de la tarda, infants i joves de totes les edats i "mandanga style"*. Així hauria d'haver estat el titular de la notícia, i després potser no es valoraria tan positivament. Com podem permetre que es programi una activitat a les 6 de la tarda (on es pot preveure perfectament el públic que hi assistirà), i no es reguli el tipus de música que sonarà? Com es pot permetre una activitat de lleure per a infants i joves carregada de contingut sexista? I, sobretot, com pot haver passat això i que no hagin saltat totes les alarmes? És més, que es qualifiqui d'èxit i es pretengui seguir mantenint el format de l'acti-

vitat per a futures edicions? De la mateixa manera que hi ha una normativa que controla la programació televisiva, per tal que els/les menors estiguin protegits/des de segons quins tipus de continguts que puguin afectar el seu desenvolupament moral, les activitats oferides de cara al públic en horari infantil també haurien d'ajustar-se a aquesta normativa. O, si més no, les persones que les organitzen haurien de tenir sempre presents els infants i joves i la influència que els nostres actes poden tenir en ells i elles. Amb tot això, no estic dient que una Festa Holi sigui una mala idea, sinó la manera com es va dinamitzar aquesta activitat. L'estil de música escollit per Mon DJ, que es pot escoltar a qualsevol discoteca a les 2 de la matinada, no és gens apropiat per a nens i nenes. Potser a alguns els semblarà exagerada la meua visió, així que deixo a judici de cadascú si els sembla normal que a una plaça plena d'infants i joves es cridin frases com *"Dime que te gusta, dilo nena. Te voy a dar salami aquí en la arena. Me da igual si eres rubia o morena"*. En definitiva, com a educadora de lleure, futura sociòloga i amb una certa experiència per opinar al respecte, jo qualificaria de vergonyós el que va passar el divendres a les 6 de la tarda en una plaça plena de canalla i espero, pel futur de la nostra societat, que jo no sigui l'única persona que opini d'aquesta manera.

En totes les cartes al director hi haurà de constar el nom i els cognoms del seu autor, l'adreça, el telèfon i el DNI. Les cartes han de tenir una extensió màxima de 1.500 caràcters. Es publicaran cartes al director signades amb pseudònim, sempre que vagin acompanyades de les dades anteriorment ressenyades. El Ripollès no es fa responsable de les opinions i/o afirmacions expressades a les cartes al director, que seran responsabilitat del seu autor. Envieu les vostres cartes a través de l'e-mail: informatius@corisa.cat, del fax: 972 71 41 60 o de l'apartat de correus 25 • 17500 Ripoll

Prova pilot per a inserir en el món laboral persones amb diversitat funcional

RIPOLLÈS Laura Segur

Ajudar les persones amb diversitat funcional a inserir-se en el món laboral, és el que es vol aconseguir amb un pla pilot que es posarà en marxa al Ripollès, Osona i Garrotxa. La consellera de Treball, Afers Socials i Famílies, Dolors Bassa, va signar la setmana passada a Manlleu un conveni per a la creació del Banc de productes de suport i teràpia ocupacional d'Osona, la Garrotxa i el Ripollès. Aquest pla pilot permetrà donar cobertura universal als tres territoris, especialment a persones vulnerables. Aquest nou centre oferirà una atenció individualitzada i pròxima a les persones, amb la figura del Terapeuta ocupacional que tindrà la funció d'ajudar la persona perquè pugui participar en aquelles activitats quotidianes rellevants a la seva vida. A banda d'això aquest servei oferirà productes de suport



que han de garantir la igualtat d'oportunitats i millorar l'autonomia personal. Aquest programa compta amb un pressupost de gairebé 191.000 euros anuals, dels

quals 54.000 euros els aporta el Departament mitjançant l'accessibilitat i productes de suport del Contracte Programa. L'acte de signatura va comptar amb l'assistència del president

Un model innovador d'intervenció i de seguiment constant

RIPOLLÈS L.S.

Aquest és un model de servei de productes de suport que ha de servir per cobrir les necessitats sobretot en els casos relacionats amb l'envelliment i el sobreenvelliment, però també aquelles que es deriven les situacions de dependència i l'impacte que tenen sobre les persones cuidadores i les dificultats per adaptar l'entorn domiciliari i per accedir als productes de suport necessaris per millorar la seva situació. (segons la Llei 13/2014, de 30 d'octubre, d'accessibilitat). Les administracions públiques han de garantir

l'accessibilitat, la igualtat d'oportunitats, l'autonomia i la no-discriminació de les persones amb discapacitat. L'objectiu és millorar la vida de les persones i adaptar les seves necessitats a les solucions al seu abast. Aquest model ha de permetre l'accés als productes de suport com a resultat d'un pla de treball on prevalgui la valoració d'un professional, una valoració i una intervenció en seguiment constant, que ha de servir també per desenvolupar una col·laboració social i sanitària a partir de donar una resposta coordinada amb tots els agents implicats al territori.

del president del Consell Comarcal d'Osona, Joan Roca, el president del Consorci de Benestar Social del Ripollès, Joan Manso i el president del Consorci d'Acció Social de la

Garrotxa, Joan Espona. El Banc de productes de suport i teràpia ocupacional compleix els mandats establerts en la Llei d'accessibilitat 13/2014 i la Llei de Serveis Socials 12/2017.



David Bartrina Portell
Gestor Administratiu
Economista - Advocat

CONSULTORI FISCAL

Podeu enviar els vostres dubtes sobre la declaració de la Renda al següent e-mail:
informatius@corisa.cat
O bé al telèfon:
972 702 112

Aquesta secció i els seus continguts tenen exclusivament caràcter informatiu i no constitueixen de cap manera assessorament fiscal, el qual es recomana que sigui sempre sol·licitat a un expert abans d'emprendre qualsevol actuació en aquest sentit.

Coincidint amb la campanya de la renda corresponent a l'exercici 2016, el director del grup BARTRINA CONSULTORS, David Bartrina, i els membres del seu equip, responen a les preguntes que els formulen els lectors del setmanari el RIPOLLÈS sobre la declaració de renda.

Les respostes que es facilitaran seran a títol merament informatiu, i la seva selecció es farà segons criteris de data de recepció i de continguts, evitant la repetició de temàtiques ja plantejades en anteriors qüestions.

Durant el 2016 he cobrat un sou anual de 20.000 euros bruts. A més de la casa on vivim, tenim un apartament de l'Escala. Estic obligat a fer la declaració de renda?

T. Ripoll

Si tenim en compte únicament els ingressos del treball, efectivament, no està obligat a fer la declaració de renda, doncs no supera els 22.000 euros anuals (sempre i quan provinquin d'un sol pagador). Ara bé, donat que té un altre immoble a part de la vivenda habitual, es veurà obligat a la confecció de l'esmentada declaració si els ingressos a imputar pel seu

apartament de l'Escala (el 2 o l'1,1 per cent del valor cadastral de l'immoble, depenent de si està revisat o no), més la suma de rendiments de Lletres del Tresor, i les subvencions per adquisició de vivenda de protecció oficial, superen els 1.000 euros.

L'any passat vaig tenir un litigi amb l'empresa que treballava. Per tot plegat, he acabat necessitant un advocat, el qual, m'ha girat uns honoraris. Em puc deduir aquesta factura? I les quotes sindicals?

M. Camprodon

Si vostè percep rendiments del treball, la normativa de l'IRPF estableix que seran deduïbles les despeses de defensa jurídica derivades directament de litigis suscitats en la relació del contribuïent amb la persona de la qual rep els rendiments, o sia, amb el pagador, sempre això sí, amb un límit de 300 euros anuals.

Pel que fa a les quotes satisfetes a sindicats, són deduïbles sense cap tipus de limitació.

Recordem que per a determinar el rendiment net del treball, tindran la consideració de despeses deduïbles fiscalment les següents:

-Cotitzacions a la seguretat social o mutualitats generals obligatòries de funcionaris.

- Les detracions per drets passius.
- Les cotitzacions als col·legis d'orfes o institucions similars.
- Les quotes satisfetes a sindicats.
- Les quotes satisfetes a col·legis professionals, si la col·legiació és obligatòria per a l'exercici del treball, en la part que correspon als fins essencials d'aquestes institucions i amb el límit de 500 euros anuals.
- Les despeses de defensa jurídica derivades de litigis de caràcter laboral suscitats en la relació del contribuïent amb l'empresa, amb el límit de 300 euros anuals.

A mitjans de l'any passat, em vaig divorciar. Podem presentar una declaració conjunta si aquesta opció fos la més beneficiosa per ambdós?

M. Vall de Ribes

En el cas de separació o divorci, els cònjuges han de presentar declaracions individuals, excepte quan hi hagin fills a càrrec, que la podran fer conjunta amb aquests.

No oblidem que la determinació dels membres de la unitat familiar, es fa atenent a la situació existent a 31 de desembre.



advocats i economistes

pl. Torras i Bages, 4
17860 Sant Joan de les Abadesses (Girona)
t. 972 721 138 | f. 972 722 264

c. Mn. Cinto Verdaguer, 29 B Baixos
17500 Ripoll (Girona)
t. 972 700 188 | f. 972 702 902

c. Major, 26
17534 Ribes de Freser (Girona)
t. 972 727 704 | f. 972 727 759

www.bartrinaconsultors.com

El Santuari Gaia assegura que les administracions els posen traves per a seguir rescatant animals



Els fundadors del Santuari Gaia, amb l'ovella Balbina

SANTUARI GAIA

CAMPRODON Judith Espert

En un extens text a les xarxes socials, els fundadors del Santuari Gaia han denunciat les conseqüències negatives de denunciar la mort de l'ovella Nàdia. Acusen les autoritats de «no ajudar-los» i de posar-los traves per dur a terme la seva tasca amb els animals. Relaten que algú els va denunciar al SEPRONA per tenir un porc senglar a les instal·lacions. Després de la inspecció es va detectar que no tenien el nucli zoològic. Un document que al·leguen que no tenen perquè disposen de

l'autorització del Departament d'Agricultura. A causa de la manca d'aquest paper, s'ha paralytitzat l'arribada de cabres i ovelles comissades provinents d'explotacions intervingudes pel SEPRONA. Així mateix, des de l'ajuntament de Camprodon també es vol realitzar una inspecció, tot i que des del Santuari indiquen que «l'ajuntament només té competència per la llicència d'activitats, que tenim des del 2015». Per tot plegat, volen posar èmfasi que el que van requerir quan van denunciar la mort era reclamar un perímetre de seguretat al vol-

tant del Santuari, on no es pugui caçar, «com el que tenen altres santuaris». Diuen no demanar ni diners ni ajuda sinó «una cosa que ens correspon per ser un centre de rescat i recuperació». Per últim, asseguren que «ens estan posant molts problemes» per seguir rescatant animals i es pregunten «què passarà amb els animals que apareixen abandonats o són decomissats». Per últim, agraeixen el suport dels seus seguidors i recorden que «no rebem cap ajuda ni subvenció per part de l'Estat, el Departament o l'Ajuntament».

51a FNLCP

FESTA NACIONAL DE
LA LLANA I CASAMENT A PAGÈS

RIPOLL, 20 i 21 de maig de 2017



www.festadelallana.cat

Patrimoni i cultura



Primer reunió de la Comissió de Turisme del Parc Natural

XAVIER ROURA



VILALLONGA DE TER Redacció

L'ajuntament de Vilallonga de Ter ha estat la seu de la primera reunió de la comissió de turisme del Parc Natural, aquest dilluns. Es va explicar quines funcions té i es va escollir els seus representants. Per aquest motiu, es va comptar amb la participació d'entitats, empreses i persones del territori relacionades amb el sector turístic.

Malgrat això, el seu règim és obert i tothom serà benvingut per tractar temes relatius al parc en aquest àmbit. Els responsables del parc afirmen que els agradaria que hi hagués més presència del sector privat però el reglament indica que la seva representativitat ha de suposar un terç com a màxim. Els altres dos terços estan formats per membres de l'administració local i la Generalitat.

Vallter i Setcases, més a prop del pacte



SETCASES Redacció

Dilluns es van reunir responsables de l'estació de muntanya, de

l'Ajuntament i veïns de Setcases per explicar l'estat de la negociació per a la renovació de la concessió de l'estació a FGC.

Proposta de resolució al Parlament sobre el Polígon de la Carretera de Les Llosses

RIPOLL Redacció

La Plataforma 'Aturem el Polígon de la Carretera de Les Llosses' ha aconseguit fer un pas més enllà dins la seva lluita contra l'establiment d'un polígon industrial al sector sud de l'entrada de Ripoll. Aquest passat 9 de maig, diversos representants del Parlament de Catalunya signaven una proposta de resolució mitjançant la qual insten el Govern –concretament, la Comissió de Territori– a quatre punts. En primer lloc, que es respecti la classificació de sòl no urbanitzable i la qualificació com a àrea de conreu i pastura, tal com preveu el Pla d'Ordenació Urbànica Municipal de Ripoll des de la seva aprovació l'any 2008. Així mateix es requereix que es respectin les previsions del Pla Territorial Parcial de les Comarques Gironines aprovat l'any 2010 per al sector, en les

qual no s'hi preveu cap ocupació urbana i que s'insti l'ajuntament de Ripoll a naturalitzar les antigues graveres i solars en estat d'abandonament o degradats per tal que s'integrin paisatgísticament al conjunt de la plana.

Per últim, es demana que els ajuntaments del Ripollès i el Govern de la Generalitat facin conjuntament un pla d'ordenació i dinamització dels polígons actuals del Ripollès per afavorir la instal·lació d'activitat econòmica, promovent especialment l'economia social i solidària.

Els signants són Mireia Boya i Busquet, presidenta del Grup Parlamentari CUP-CC; Sergi Saladié, també de la CUP; Jordi Terrades, del Grup Parlamentari Socialista; i Hortènsia Grau, del Grup Parlamentari Catalunya Sí que es Pot. Cal ara esperar la resposta de la Comissió de Territori i del govern al respecte.

Les portes han estat efectives, però s'ha orinat en altres carrers cèntrics

RIPOLL Judith Espert

Per evitar actes incívics i com a mesura d'higiene i seguretat, la Comissió de Festes i l'Ajuntament de Ripoll van decidir tancar dos carrers del centre històric de la vila amb clau. Una mesura que ha estat efectiva per evitar que s'orini en aquest indret durant els dies de Festa Major i la qual ha estat aplaudida i celebrada pels veïns de la zona. De fet, la iniciativa es vol que tingui llarg recorregut. Per això, en futures edicions de Sant Eudald es preveu continuar amb aquest dispositiu, complint, d'aquesta manera, les peticions rebudes per part dels qui han patit aquests actes col·laterals durant anys.

No obstant això, el regidor de Cultura, Ramon Santanach, ha confirmat a *El Ripollès* que la problemàtica, enguany, s'ha traslladat a carrers estrets de la zona com el Peixateria, el carrerot d'en Camprubí o la zona del Mercat Cobert i la Font Viva. Actes de



Les portes estaven tancades amb panys per evitar que s'hi accedís

«poc civisme», tal com els qualifica l'edil ripollès, que han vist augmentada l'afluència de persones per fer-hi les necessitats més primàries. No és el primer cop que succeeix aquest fet durant la Festa Major, ja que pels mateixos voltants de l'any passat, alguns comerciants del mercat de Santa Maria ja van denunciar en una sessió plenària les conseqüències de ser una zona pròxima als concerts de Sant Eudald.

És per aquest motiu que Santanach ha confirmat que tant el mateix consistori com la Comissió de Festes estudiaran aplicar mesures similars a aquests punts per evitar que s'hi orini. Ara bé, ha alertat que cal buscar mesures «alternatives» a una qüestió que «és difícil de resoldre». Santanach ja va alertar que aquesta qüestió no es tractava d'aplicar mesures arreu, sinó que «la gent es conscienciï al respecte».

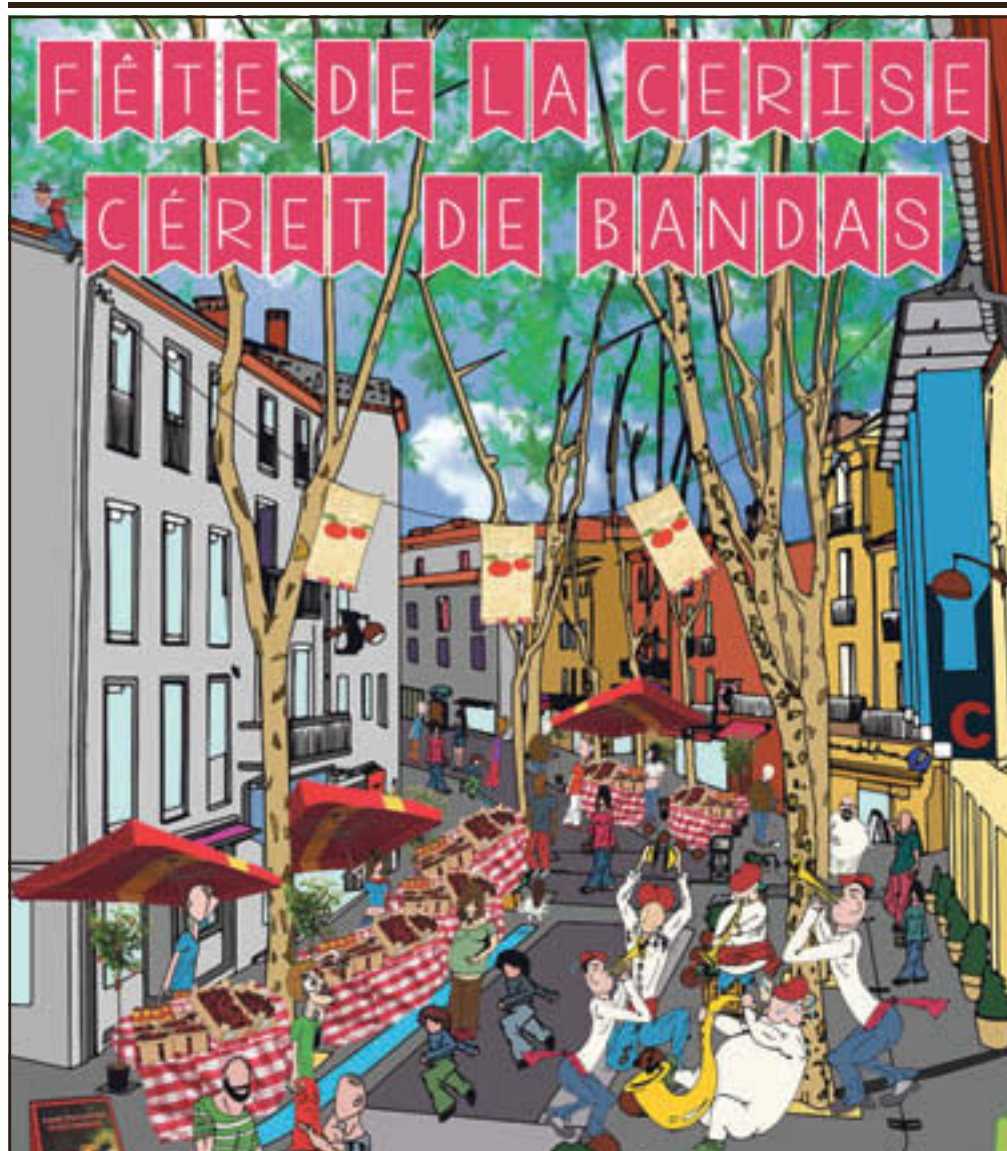

24ena Festa de Cirera a Ceret, 20 i 21 maig 2017

Veniu a passar un cap de setmana a Ceret per descobrir la festa de la cirera, el seu preciós mercat, múltiples animacions i una gastronomia llaminera.

Ceret, capital del Vallespir, és coneguda per la precocitat de les seves cireres, que ja maduren a finals d'abril!

El 20 i el 21 de maig, la cirera serà la reina d'un important mercat de productes naturals i artesanals.



Podreu tastar i comprar les diferents varietats, participar als jocs i concursos tal com *L'escupinyar de pinyols* o *L'extracció de pinyols de cirera*.

També podreu ballar sardanes, aplaudir la colla castellera local, seguir les bandes musicals dins el mercat i pels carrers del poble.

Els restaurants participen a la festa, elaborant deliciosos menús a base de cirera.

Podreu gaudir d'una festa alegre i popular dins una ciutat molt animada!

+ INFOS OFFICE DE TOURISME
INTERCOMMUNAL DU VALLESPI
04.68.87.00.53

Us esperem ...

ERC reclama millores en el sistema de recollida porta a porta

■ Així mateix, volen que s'adaptin els horaris d'obertura de la deixalleria municipal a la necessitat de la població

SANT JOAN DE LES ABADESSES J.E.

Esquerra Republicana de Catalunya a Sant Joan de les Abadeses exigeix una millora del sistema porta a porta, instaurat l'any 2007, al municipi per tal d'assolir un percentatge de reciclatge igual o superior al 85% l'any 2019. Actualment certifiquen que la població ocupa una baixa posició respecte d'aquells municipis de les comarques gironines que utilitzen el mateix sistema de recollida. En concret, el número 9 d'un total d'11. Els republicans indiquen que el percentatge de recollida ha disminuït fins al 66% (el 2007 era del 72%) i consideren que demostra «la inacció municipal» per millorar el sistema de recollida. És per aquest motiu que volen que la regidoria dugui a terme un seguiment continu del sistema i que el consistori prengui accions concretes per «recompensar la bona feina que fan els veïns i veïnes de Sant Joan de les Abadeses». Accions com bonificar la taxa d'escombraries als usuaris que millor reciclen, contem-



Aquest és l'aspecte que presentava diumenge la deixalleria municipal

plar la bonificació de la taxa per aquells veïns que utilitzin compostadors casolans o potenciar el reciclatge a les activitats que organitza l'Ajuntament. Paral·lelament, ERC també posa l'accent en l'horari d'obertura de la deixalleria municipal. Assseguren que és freqüent i reite-

rada la imatge, els diumenges a la tarda, d'acumulació de brossa i altres elements a l'exterior d'aquest equipament. Consideren que és a causa d'aquells ciutadans que resideixen entre setmana fora del municipi i que no poden llençar la totalitat de les seves deixalles i «el diumen-

ge se n'han de desprendre, deixant-les a l'exterior de la Deixalleria». Per aquest motiu, reivindiquen la necessitat d'adaptar els horaris de l'equipament a la població i, per tant, s'obri els diumenges a la tarda, «evitant aquestes imatges de deixadesa».

Mercadona i Ubesol aposten per la sostenibilitat mediambiental

BCN Redacció

En col·laboració amb Ubesol, fabricant interproveïdor de productes d'higiene, Mercadona renova per complet la seva línia de tovallotes humides WC. El nou paper higiènic humit WC Bosque Verde està compost d'un teixit innovador amb fibres 100% d'origen natural procedents de la cel·lulosa i biodegradables, que es poden llençar al WC i es disgreguen i dispersen en l'aigua en moviment, com el paper higiènic normal.

A més, l'envàs incorpora dos sistemes que garanteixen la facilitat d'ús i una conservació òptima del producte: el sistema d'extracció permet la dispensació higiènica d'una sola tovallota per ús i el sistema de tancament manté les qualitats d'humectació, impregnació i perfum, des de l'obertura del producte fins a l'últim ús.

Per al desenvolupament d'aquest nou producte s'han invertit 700.000 euros en recerca i adequació de la maquinària. Té el resultat favorable dels assajos que s'estableixen a les directrius de *flushability* de l'Associació Internacional de Teixits No Teixits per a aquest tipus de teixits d'un sol ús.

La Mel de la Vall de Ribes, present al BCN Honey Fest

BARCELONA Redacció

Els productors de mel de la Vall de Ribes seran un dels elaboradors d'aquest producte que prendran part del BCN Honey Fest. Una proposta que tindrà lloc el dissabte, al Parc de la Ciutadella de Barcelona i que proposa conèixer de primera mà el món de les abelles i l'apicultura. Des de l'entitat ribetana, a més de la parada amb l'oferta de productes, s'oferiran tres tallers destinats a tota la família. Durant tot el dia, realitzaran demostracions sobre com extreure la mel del rusc i el seu envasat en pots. També hi haurà exposada una vitrina amb un rusc actiu perquè els assistents puguin veure-la des de dins i com volen les abelles. Així mateix muntaran una exposició de material apícola antic amb moltes eines i alguns pòsters educatius.

Planoles aprova protegir la producció i la qualitat de la mel del municipi

PLANOLES Judith Espert

Planoles ha creat la marca col·lectiva 'Mel de Planoles, mel de muntanya'. Una marca identitària que vol servir per identificar aquest producte de qualitat produït al seu municipi. Es busca potenciar les abelles locals, la producció de mel ecològica i de qualitat, el seu envasat i la seva comercialització.

Amb la voluntat de facilitar-ne la producció, a partir del mes vinent, la corporació municipal posarà a disposició dels apicultors ecològics diverses finques de titularitat pública perquè els interessats puguin instal·lar-hi un o més apiaris amb un



La iniciativa va ser aprovada dijous per part de l'Ajuntament planolenc

màxim de 25 arnes en cada un d'ells. La seva cessió està regulada per un ple de condicions

tècniques i administratives. Amb aquest pas, es considera que «en només un any» es

podrà obtenir una producció contínua de mel, relata el batlle, Enric Gràcia.

Així mateix, el consistori ha aprovat un reglament, en el qual s'estableixen les condicions requerides per a la producció i comercialització de la mel, que quedarà emparada amb la marca de garantia.

La voluntat de l'Ajuntament és començar a comercialitzar 'Mel de Planoles' a finals del 2017 i també es té el propòsit de construir, en un futur, un habitatge on «produir, extreure i envasar» el producte. Aquesta setmana, els interessats ja es poden adreçar a l'Ajuntament per conèixer la nova proposta.

L'Oficina de Consum del Ripollès es descentralitza i amplia horaris

RIPOLLÈS Judith Espert

L'Oficina de Consum del Consell Comarcal del Ripollès descentralitzarà la seva atenció a la comarca. El divendres, a partir d'ara, aquest servei s'oferirà de manera itinerant als ajuntaments que ho han sol·licitat. Es tracten de les corporacions municipals de Campdevànol, Camprodon, Gombren, Les Lloses, Molló, Ogassa, Pardines, Planoles, Querolbs, Sant Joan de les Abadesses, Sant Pau de Segúries i Vilallonga de Ter. La rotació de visites a aquestes poblacions s'ha organit-



EL RIPOLLÈS

zat amb més incidència a aquells municipis més poblats. Les tres primeres cites previstes seran el 19 de maig a Les Lloses, el següent divendres a Campdevànol i el primer de juny a Sant Pau de Segúries. El calendari complet estarà disponible, aviat, al web del Consell Comarcal així com en les seves xarxes socials. Així mateix, l'Oficina de Consum també amplia els seus horaris d'atenció al públic. Dimarts, a la seu comarcal, s'atendrà d'11 del matí a les 3 de la tarda i de quatre de la tarda a les set del vespre mentre que en horari d'estiu serà

de 8 del matí a les 3 de la tarda. En les seues itinerants, l'horari d'atenció al públic serà de 9 del matí a la 1 del migdia. Informar, orientar i formar els consumidors, les empreses i els establiments comercials i tramitar-los consultes, reclamacions, queixes o denúncies són els principals serveis que ofereix l'Oficina del Consumidor. Un servei que el Consell Comarcal ofereix des del 2013 a través d'un conveni amb l'Agència Catalana del Consum, la qual finança el servei. La renovació del conveni ha permès ampliar la prestació.

Control remot per a dos centres de transformació d'Endesa



ENDESA

RIPOLLÈS Redacció

Endesa ha finalitzat recentment els treballs que permeten controlar a distància, a través de telecomandaments, dos centres de transformació de Ripoll i Sant Joan de les Abadesses. L'objectiu és incrementar la qualitat i con-

tinuïtat del subministrament elèctric als clients que en depenen. L'actuació, que ha tingut una inversió de més de 26.500 euros, aportats íntegrament per la Companyia, ha consistit a instal·lar sistemes de telecontrol a ambdues instal·lacions. La millora permet accionar a dis-

tància, des del Centre de Control que la Companyia té a Barcelona, els dispositius de maniobra. Aquesta característica permet evitar la necessitat de desplaçar equips sobre el terreny en cas d'incidències, siguin pròpies o derivades de l'acció d'agents externs, ja que el Centre de Control rep informació que permet detectar i aïllar els defectes que puguin produir-se a la xarxa mitjançant els elements de detecció de pas de defecte. D'aquesta manera s'estalvia temps en la localització d'avaries.

A més, en el cas de la instal·lació de Ripoll també s'han substituït els elements de maniobra convencionals per cabines de nova tecnologia que incorporen un gas de característiques especialment aïllants.

Camprodon presenta el projecte d'Emprenedoria a la Generalitat

CAMPRODON Redacció

El director del programa Catalunya Emprèn, Pere Condom, va ser a Camprodon amb l'objectiu de conèixer de primera mà les línies estratègiques i accions que l'Ajuntament té la voluntat d'endegar per tal d'incidir en la dinamització i consolidació de noves activitats industrials, comercials i de serveis al poble. Entre d'altres, es va exposar el nou programa local de foment de l'emprenedoria 'Emprèn tot l'any a Camprodon', un programa de foment de nous emprenedors per mitjà d'una ajuda de fins a 1.500€ que permetrà donar suport econòmic a totes aquelles persones



AJ. CAMPRODON

empadronades a Camprodon que vulguin iniciar aquest any 2017 una nova activitat econòmica com a empresari individual. En el marc de la trobada es va visitar La Cooperativa, un nou centre de foment de l'emprenedoria.

Un lloc únic per a tota la família

Els Canyons de la Fou

Viatge al cor del Canigó

www.gorgesdelafou.com

0033 468 391 621

El mapa mostra la ruta dels canyons a través de la zona del Canigó, amb punts de interès com Ripoll, Figueras, Girona, Perpinyà, Argelers i Cortiures.

Josep Estragués: «L'Oficina al Consumidor arribarà a tota la comarca»

■ El conseller comarcal de Consum exposa que, cada divendres, els tècnics del servei es desplaçaran a les poblacions

L'Oficina d'Informació al Consumidor al Ripollès porta més de 30 anys en funcionament, assessorant el públic, donant-li atenció a les consultes, informació, tramitant reclamacions sobre consum...

RIPOLL | Francesc Rubió

• *L'oficina d'informació al consumidor arribarà a tota la comarca.*

Com se sap, aquest servei el tenim a través d'un conveni amb l'Agència de Consum de la Generalitat. Nosaltres, a través de l'ajut que ens ha facilitat aquest organisme, tenim una tècnica que dona el servei a Ripoll. A partir d'aquest mes, l'oficina s'anirà desplaçant cada divendres al matí als diferents municipis de la comarca per tal de poder atendre aquelles persones que tenen temes de consulta o denúncia, sempre en referència a consum.

• *Quines funcions té l'oficina?*
Hi ha tres nivells. En primer lloc, la funció de la informació. En un segon, és la de tramitar les denúncies que es rebin. És molt convenient que, abans de presentar la reclamació a l'oficina, el consumidor pugui exposar les seves queixes o desacords directament amb l'entitat, empresa o establiment amb els quals hi ha desavinença. Si no hi ha acord o no li fan cas, llavors és quan actua la nostra oficina.

• *Aquí hi intervé la tècnica.*
Sí. La responsable de l'oficina, la Sandra Castillo, analitza tota la documentació i planifica les accions més adequades per atendre els ciutadans que se senten perjudicats.

• *Quin són els passos?*
Primer, el que s'intenta és mediar entre l'afectat i la part denunciada, i s'intenta arribar a resoldre el conflicte. He de dir que fins ara ha estat molt satisfactoria la resolució per aquesta via. En una segona etapa, si



Josep Estragués, conseller comarcal de Salut i Consum

“

És bo que els ripollesos i ripolleses utilitzin més aquest servei per millorar la qualitat de vida

”

no hi ha entesa en la mediació, s'ha de fer un arbitratge. Les resolucions i acords que hi hagi en aquest procés són d'obligat compliment, igual com una sentència de jutjat. En aquest apartat, algunes empreses i entitats no estan donades d'alta; llavors és molt difícil trobar solució... Però es pot pactar!

• *I si no hi ha acord?*
Llavors es passa a les instàncies judicials però, per sort, són pocs els casos que hi ha!

• *S'amplien els horaris de l'oficina?*

Fins ara, l'oficina del Consell Comarcal només funcionava un dia a la setmana, els dimarts, i

procurarem d'ampliar la seva dedicació. Així ho hem sol·licitat a la Generalitat. A partir de juny i fins a setembre, l'oficina, en lloc de només atendre un dia al matí, ho farà tota la jornada sencera.

• *Ara l'oficina es desplaçarà als pobles?*

A tots els ajuntaments que ho hagin demanat els destinarem el servei un divendres al matí.

• *Per què aquest projecte?*
Tenim una comarca que encara que no tingui massa població sí que és àmplia en municipis. N'hi ha 19 i, a vegades, molta gent, per no desplaçar-se a Ripoll, no denuncia els fets que el

poden perjudicar. Aleshores, si no es denuncia, la queixa queda en un no res... És important que a tots els municipis es conegui que hi ha l'Oficina d'Informació al Consumidor.

• *Quins són els temes que més preocupen els ripollesos?*

La major part de les queixes se les emporten les grans companyies com les de telefonia, electricitat i gas. En moltes ocasions, els consumidors no estan d'acord amb el servei i les factures que generen i es mostren en desacord amb els contractes.

• *I d'altres?*

Temes de lloguers i algunes compres de productes que no responen a les garanties exposades.

• *Vostès donen una solució?*

No. Nosaltres assessorem, mediem des d'un punt de vista imparcial. Hem de veure què ha passat. Per això és bo, que el consumidor porti sempre la màxima documentació possible per poder resoldre els conflictes.

• *Van haver moltes consultes dels ripollesos, l'any passat?*

Es van fer unes 170 consultes i penso que moltes es van resoldre bé. Però tot i així, pensem que n'hi ha d'haver més i ara, anant a tots els pobles podrem informar de la nostra funció.

• *Cada ajuntament haurà d'anunciar el dia i l'hora del seu servei?*

L'acord és que cadascun dels ajuntaments, d'acord amb el calendari que s'ha aprovat des d'ara fins a final d'any, caldrà que informi els veïns per tal que puguin accedir a l'Oficina.

• *Sota quins criteris es desplaçaran?*

Ho hem treballat des del Consell Comarcal, i d'aquí fins a finals d'any anirem en diferents ocasions als municipis més grans i, com a mínim, una vegada als més petits.

• *Les consultes poden ser de col·lectius?*

Hi ha hagut casos en què comunitats de veïns ens han demanat assessorament i els hi hem donat informació quan fa referència a serveis comuns. Però majoritàriament, els casos de consulta que arriben són de consumidors individuals.

Arnau Ferrer i Susanna Mora, els nuvis del Casament a Pagès d'enguany

■ Ell és el director de l'escola Salesians, i la núvia, professional en el sector alimentari

El Casament a Pagès torna a tenir nuvis reals en el marc de la Festa Nacional de la Llana. En aquesta ocasió, són Arnau Ferrer i Mora (41) i Susanna Mora i Farrés (41) que ja havien estat padrins en aquesta tradició.

RIPOLL Francesc Rubió

• *Per què us voleu casar en la tradició del Casament a Pagès?*

Nosaltres som una parella que ens sentim molt arrelats a Ripoll. Hem estat amb els grallers, hem estat entrenadors d'esports d'entitats esportives... D'aquí que sempre la nostra vida ha estat molt vinculada a Ripoll. En aquest sentit, també ens agrada participar i promoure les tradicions catalanes.

• *I el Casament a Pagès és una icona de les tradicions ripolleses...*

I tant! Per això ho vàrem decidir. També hi havíem participat. Fa uns anys, en el casament d'uns amics nostres, jo vaig ser alcavot, la meva parella de padrina, i com que sabíem la manera com funcionava, ja havíem pres mides, per dir-ho d'alguna manera, i ens va agradar.

• *I ara sereu els nuvis. Fa molt que sou parella?*

Fa 27 anys que anem junts i uns quants menys que vivim en parella, però ens feia il·lusió formalitzar el matrimoni a través del Casament a Pagès.

• *Ja ho havíeu demanat abans?*

Fa un parell d'anys que ho vàrem sol·licitar al CIT, i ens varen dir que hi havia possibilitats, però al final no va poder ser perquè hi havia altres parelles que ho havien demanat abans. Llavors ens vàrem decidir de casar-nos d'altres formes, però per diferents motius no ho vam fer. Finalment, ha coincidit que l'organització ens va confirmar que



Arnau Ferrer i Susanna Mora, els nuvis del Casament a Pagès, amb els vestits tradicionals d'alcauot i padrina

“

L'actor Toni Albà i la cantant Paula Valls apadrinaran la festa; ens agrada molt que siguin ells.

”

aquest any podria ser possible, i aquí estem!

• *Què comporta ser els nuvis del Casament a Pagès?*

Haver d'assajar diferents coses. Encara que no siguin difícils, sí que el neguit que suposa haver-nos de coordinar amb l'organització i coincidir amb la meua parella fa que, de vegades, sigui més complicat.

• *I què heu d'assajar?*

Primer, la dansa que s'ha de ballar; i caldria que practiquéssim el fet de muntar a cavall, però per falta de temps no ho hem pogut fer. Serà tota una aventura. La Susanna, en l'ocasió que

va fer de padrina d'un altre Casament a Pagès d'aquells amics nostres ja va anar-hi, jo no.

• *Tindreu padrins famosos?*

Sí, són l'actor Toni Albà i la cantant Paula Valls; ens agrada molt que siguin ells. També formen part de la comitiva com és un cosí meu, que serà alcavot –que vol dir acompanyant–, i com a padrí, serà un meu amic, l'Enric Pérez, qui també es va casar en aquesta festa i jo el vaig acompanyar. Les padrines de la núvia seran una seva cosina i una seva amiga. O sigui, són dos homes i dues dones.

• *Vostè, com a director de l'es-*

cola dels Salesians, els alumnes deuen ser els seus admiradors...

Sí, n'hi ha que fins i tot han fet un calendari i em fan el compte enrere per recordar-me sovint els dies que falten pel casament. Diuen que tots em volen venir a veure; o sigui, que crec que estarem ben acompanyats quant a public assistent.

• *Ser director de l'escola fa que sigui molt conegut a Ripoll. Quines matèries imparteix?*

Jo vaig fer els meus estudis de mestre focalitzats a l'Educació Física, perquè m'agrada molt. Però amb el pas dels anys, m'he especialitzat més en tasques de tutor i de coordinació, fins que l'any passat em vaig preparar a Madrid per ser director... I aquest any m'ha tocat!

• *I la núvia?*

La Susanna va estudiar administració hotelera; aquí a Ripoll costa molt trobar feina en aquest sector i les feines que havia trobat eren en horaris en què costava molt de conciliar els horaris laborals i familiar. Ara treballa en una empresa alimentària d'Osona, que tot i haver-se de desplaçar ens permet estar junts a la família.

• *Teniu fills?*

Sí, dos! L'Iu i en Roc, de tres i cinc anys. També els agrada molt que fem el casament en el marc de la Festa Nacional de la Llana i participaran de la celebració.

• *I fareu viatge de noces?*

Ens han regalat un viatge de tres dies a Eivissa, que el farem la Susanna i jo. Després marxarem uns quants dies amb els nens a la platja.

• *I l'àpat?*

Nosaltres hem decidit de fer-lo a Viladrau, en un lloc que ens agrada molt, i que ja el teníem decidit de fa temps.

• *Quines aficions teniu?*

Ens agraden molt els esports a tots dos. Ens agrada molt anar a la muntanya. Jo abans havia jugat a bàsquet i també, com la Susanna, ens agrada el futbol. Com dic sempre, tot allò on hi ha pilota a mi m'agrada. Abans havíem esquiats molt, ara són els nens que s'hi van introduint.

El llixiviats a l'abocador, un problema amb possibles repercussions econòmiques

El cost del tractament dels residus podria anar des del 150.000 fins als 450.000 euros



GUILLEM SÁNCHEZ

L'abocador R3 té un greu problema de residus, al qual s'haurà de buscar una solució

RIPOLL | Judith Espert

Situació complicada a l'abocador R3. Dividit en dues parts, l'antiga no es va impermeabilitzar degudament, com no es feia aleshores. Es troba instal·lat en una conca fluvial i ara s'han produït algunes derivacions d'aigua en el subsòl que han comportat l'augment de llixiviats. Una situació de la qual se'n desconeix «el com i el perquè», reconeix el president del Consell Comarcal, Joan Manso, però que s'haurà de resoldre en un termini breu. Les solucions s'estan buscant conjuntament amb el Departament de Territori i Sostenibilitat, l'Agència Catalana de Residus i l'Agència Catalana de l'Aigua, però radiquen tant en l'apartat tècnic com en l'econòmic. Es desconeix quina seria la millor manera de vertebrar una resolució d'aquesta problemàtica a l'abocador comarcal i també cal buscar com fer front econòmica-

ment a les despeses que podria comportar aquest mateix fet.

Els llixiviats han estat un problema freqüent a l'abocador: «**Hi ha hagut anys en què han pujat molt**», reconeix Manso. No obstant això, enguany no ha estat per una qüestió meteorològica, les pluges, sinó que deriva «**de moviments a les falles del subsòl que comporta que les aigües subterrànies es deriven i aflorin en el punt de recollida de llixiviats**», explica el President.

Una de les possibilitats que es contempen és transmetre part d'aquests residus a la Depuradora: «**La seva composició, quant a la seva conformació, no és tan greu i es podria fer**», diu Manso. No obstant això, des de l'ACA aquesta possibilitat no es veu amb bons ulls, ja que la legislació no ho contempla i, per tant, s'hauria de fer el tractament dels llixiviats. Una actuació que podria tenir un cost que ani-

ria des dels 150.000 euros fins als 450.000 que s'haurien d'assumir des de la comarca, però «**amb l'ajuda d'altres administracions**», puntualitza. Tot i així, des del Consell s'assegura que la primera opció seria la més factible i viable i per això es contempla la possibilitat de fer una auditoria mediambiental per conèixer quina és la composició real dels llixiviats «**dia a dia**». Això suposaria fer una anàlisi diària «**d'allò que entrem a depuradora per verificar que els índex d'amoni i altres components de llixiviats no són greus i, per tant, es poden tractar**».

Joan Manso agraeix la mà estesa dels alcaldes de la comarca, als quals se'ls va traslladar la problemàtica en el marc del Consell d'Alcaldes, per tal de trobar una solució a aquesta problemàtica que reconeix que «**serà històrica, perquè l'R3 no s'arreglarà avui**».

Es presenta el fulletó d'activitats culturals de País d'Art i d'Història

XAVIER ROURA



LLANARS | Redacció

Les valls del Ter i del Ter, sota l'aixopluc del projecte País d'Art i d'Història, han programat una àmplia cartera d'activitats culturals i visites guiades per difondre el patrimoni cultural, la història i la cultura del territori. La premissa inicial és buscar la qualitat del producte per «**donar a conèixer de manera transversal el territori**», diu el president de l'entitat, Ramon Roqué. Es tracta d'una programació diversa, procurant «**cobrir les necessitats de tots els municipis**» i estructurar una programació durant l'any. Com a novetat, Camprodon programarà visites guiades tots els dissabte a la tarda fins al mes d'octubre. Les «visites llamineres» són un altre dels nous reclams. Es portaran a terme durant els mesos de juliol i agost a Setcases, Molló i també a Camprodon. Aquestes visites volen posar en valor els productes locals realitzats de manera artesanal i, per tant, «**es podran degustar alguns productes locals**», segons desglossava Roqué.

Pel que fa als més petits, els protagonistes dels 'Petits Detectius del Patrimoni', aquest estiu seran a Molló, Arles-sur-Tech y Reynès. A Sant Pau de Segúries, podran descobrir la seva història amb el joc 'Pau Forner i el paisatge falsificat'.

Durant l'estiu, també, es realitzaran les visites dramatitzades a Sant Joan de les Abadesses.

Totes les activitats programades s'han recollit per primer cop en un fulletó, que ha estat presentat aquesta setmana a Llanars. Aquesta publicació recull, diàriament, les activitats dels 31 municipis que conformen el projecte i es troben disponibles a totes les Oficines de Turisme. Per tant, es considera que servirà per fomentar «**el flux**» de turistes i visitants als municipis. La voluntat és que al llarg de l'any s'avaluï el desenvolupament de totes les activitats per, de cara a futures anualitats, poder fer «**la programació més acurada**» i, així mateix, en la mesura que sigui possible, ampliar-la.

CONCERT SOLIDARI MONESTIR DE RIPOLL

CORALS CONVIDADES

Centelles Gospel Choir i Gospel Orís

CORALS AMATEURS

Dirigit per Edna Sey

Piano: Albert Bartolomé

PESSIC de GOSPEL
de Sant Quirze de Besora
EN CONCERT

21 DE MAIG DE 2017 - 18:00H

Durada aprox. 90 minuts

Venda d'entrades anticipada:

Centre d'Iniciatives i Turisme de Ripoll

Pl. Abat Oliba - T 972 702 351

Venda a taquilla el mateix dia

Entrada donatiu: 10€

Fila 0: donatiu voluntari

CONCERT A BENEFICI D'ONCOLLIGA DEL RIPOLLÈS

Amb la col·laboració de:

corisa
media group

Cremes controlades per a millorar les pastures al Pirineu



AGENTS RURALS

RIPOLLÈS Redacció

Un total de 50 cremes controlades i prescrites, algunes de les quals al Ripollès, amb gairebé 600 hectàrees gestionades és el resultat final de la temporada de crema que va finalitzar aquest mes d'abril. El Departament d'Agricultura, Ramaderia, Pesca i Alimentació realitza anualment un programa de cremes controlades amb unitats combinades del Grup Especial de Prevenció d'Incendis Forestals (GEPIF) i els Agents Rurals. L'objectiu de les cremes controlades de vegetació és donar continuïtat a una labor cultural ancestral a les comarques de muntanya com era la crema de pastures, sense que això posi en perill les masses forestals arbrades. Alhora, serveixen per mantenir i millorar amb el foc la coberta vegetal i afavoreixen un herbatge més tendre i fresc i el pas dels animals, tant domèstics com cinegètics. Igualment, la reducció de la quantitat de vegetació seca acumulada incideix en una menor intensitat dels incendis forestals que hi

potèticament puguin afectar aquests indrets.

Durant els últims 5 anys, s'han gestionat més 2.000 hectàrees mitjançant cremes, principalment a les comarques del Pirineu. Principalment, aquestes cremes s'executen durant els primers mesos de l'any en espais i terrenys forestals de Catalunya. La majoria de cremes es fan a sol·licitud de ramaders, ajuntaments o espais d'especial protecció. Les cremes controlades de vegetació, a banda de ser una bona eina de prevenció d'incendis forestals d'hivern i primavera a les comarques del Pirineu, s'apliquen amb diferents objectius. Tot i que la gran majoria de cremes d'aquesta temporada s'han fet per mantenir i millorar les pastures, també s'han realitzat cremes amb una finalitat cinegètica.

De manera habitual i no només a l'hivern, també es fan cremes controlades de vegetació amb l'objectiu d'eliminar restes forestals i crear i mantenir punts estratègics, o per millorar la protecció d'infraestructures i nuclis de població.

Els GRAE rescaten un poltre que havia caigut per un barranc

MOLLÓ Redacció

L'equip de rescat dels GRAE va haver de fer un rescat diferent als habituals. Tal com es mostra en la imatge, van rescatar un poltre que va caure per un barranc a Molló. Va ser el dissabte al vespre. L'animal presentava un fort cop al cap, segons va relatar la unitat en una publicació a les xarxes socials i va haver de ser sedat per un veterinari al mateix lloc dels fets. Tal com diuen al seu Facebook: *Les nostres lliteres no serveixen només per a les persones...*



Es recullen 64 quilos de deixalles a Planoles

PLANOLES Judith Espert

L'European Clean Up Day es va celebrar a Planoles amb una neteja de l'entorn d'aquest municipi, per mitjà de voluntaris. L'acció pretenia fer una escombrada de tots els objectes aliens a la natura, just al collet de les Barraques, situat al Parc Natural de les Capçaleres del Ter i el Freser. Es van recollir uns 64 quilos de deixalles, des de paper fins a plàstic. Onze persones, distribuïdes en diversos grups, es van encarregar de recollir totes les deixalles que trobaven el seu pas durant les quatre hores que va durar l'activitat. Això denota el gran volum de deixalles concentrades en el sector d'aquest entorn natural i dona peu a insistir en la importància de respectar els espais protegits pel bé de tothom. Tots els participants van tenir un vermut com a recompensa a aquesta tasca.



SMRUTISHREE SALÓ

Els voluntaris es van distribuir en grups per recollir les deixalles



*Fes realitat
els teus somnis a
El Ros de la Rajola!*

Estocs de
5,95€ a 15,95€

Ctra. de la Canya, 159 · 17800 OLOT Girona
Trucan's al: 972 27 33 29 · 972 26 19 38 · Carlos 620 91 91 64
olot@elrosdelarajola.com

De dilluns a divendres de 9 a 1 i de 3 a 8 h. Dissabtes de 9 a 2 h.

Jaume Nunó no va néixer al Palmàs

Un estudi de l'historiador Marcel Miquel revela que, en realitat, la casa natal es troba al carrer Comamala

Una fotografia i documentació de l'època han corroborat que el compositor no tenia vinculació amb l'espai

SANT JOAN DE LES ABADESSES J.E.

La investigació de l'historiador santjoaní Marcel Miquel ha revelat un fet sorprenent i determinant sobre la figura de Jaume Nunó, il·lustre de la vila i compositor de l'himne nacional de Mèxic. La casa natal del músic no es troba al Palmàs, casa que va ser adquirida els anys 90 per l'Ajuntament del municipi i reconstruïda com a edifici emblemàtic del municipi, sinó uns carrers molta més avall, al carrer Comamala número 7, també en ple centre històric.

La gran descoberta ha estat possible a través d'una fotografia antiga, datada del 1906, que ha estat comparada amb una altra instantània que pertany als descendents del compositor santjoaní. No hi ha dubtes d'aquesta troballa que, a més, ha estat refutada per mitjà de documentació de l'època. El centre dedicat a Nunó a Sant Joan de les Abadeses, per tant,



Aquest és l'edifici on va néixer l'il·lustre compositor santjoaní

s'ha descobert que no té cap relació directa tot i que durant dècades ha estat un fet gairebé inqüestionable que allà era on va néixer. Després de consultar als arxius del poble, Miquel està segur que ha estat fruit d'un cúmul d'errors. L'atribució del Palmàs com a casa natal es remunta als anys 60. Un moment en què es

va reivindicar la figura de Jaume Nunó i es va impulsar les relacions amb Mèxic. En aquell moment el carrer s'anomenava 'Carrer del mestre Nonó' en record a Josep Nonó, un altre músic compositor santjoaní que va fer carrera a Madrid i va fundar el primer Conservatori de Música. Aquesta informació, però, no es



El Palmàs es va restaurar per esdevenir un centre cultural

va tenir en compte i es va creure que se li havia dedicat al mestre Nunó perquè era on havia nascut. L'Orfeó Català de Mèxic també va col·locar una placa al Palmàs l'any 1969 per indicar on era la casa natal. L'altre fet que podria haver portat a aquesta falsa creença va ser la semblança entre l'activitat que s'havia

fet al Palmàs, que havia acollit un taller tèxtil, i la feina del pare de Nunó, que havia estat paraire (preparava les llanes). També hi va ajudar que antigament hi hagués hagut un piano i partitures, un material que en realitat va pertànyer a un organista del monestir que durant uns anys va viure a aquesta finca.

La bandera de l'arc de Sant Martí oneja per primer cop al Consell



RIPOLL J.E.

Per primer cop en la història del Consell Comarcal del Ripollès, la bandera de l'Arc de Sant Martí oneja a la façana de la corporació comarcal. Se suma així a la commemoració amb motiu del Dia internacional contra l'homofòbia, la transfòbia i la bifòbia, celebrat dimecres. Un acte simbòlic de mostra de suport al col·lectiu, que s'ha realitzat a petició de l'associació Tal com som. Una entitat que defensa que permet «visualitzar aquest suport», explica el seu president, Marc Parareda. La voluntat és que tots els ajunta-

ments de la comarca se sumin a aquesta iniciativa, com és el cas de Ripoll que ja fa tres anys que ho realitza, tot i que denuncia que «hi ha municipis com Sant Joan de les Abadeses que s'han negat a penjar-la en els últims dos anys». Més enllà d'aquest hissada, l'entitat reclama un pla comarcal o local contra l'homofòbia que «al final, és el que necessitem». Consideren que és important dotar els municipis d'un servei atenció i recursos per donar suport al col·lectiu. Tal com Som també alerta que no es pot deixar de banda la sensibilització per evitar tot tipus de discriminacions.

L'escola Vedruna, guardonada als premis Baldiri Reixac



La Vall de Núria ha estat la protagonista del projecte distingit

RIPOLL Redacció

La Fundació Carulla fa públics els guanyadors i guanyadores dels premis Baldiri Reixac (PBR) corresponents al curs 2016-2017. L'escola Vedruna de Ripoll ha estat distingida pel projecte 'Vall de Núria: Anem tots a visitar', elaborat pels alumnes d'infantil del centre ripollès. Es tracta d'una iniciativa interdisciplinària per conèixer la vall a través dels escrits, la construcció de maquetes i en el qual també s'ha utilitzat la tecnologia per elaborar codis QR amb la cultura popular de la zona. Tanmateix, també s'ha premiat el projecte 'Cada Gota

Compta', impulsat pels alumnes de 3r i 4t d'ESO de la Vedruna. Tracta sobre l'aigua, a través de l'app Mobile History Map i amb una aplicació que troba el punt exacte on hi ha una font i t'ofereix informació de la mateixa. Els premis pretenen ajudar a donar resposta als reptes de l'escola d'avui a les terres de parla catalana. Des de la seva creació, l'any 1979, els PBR reconeixen iniciatives educatives que contribueixen a la tasca de construir una escola catalana de qualitat. Des de llavors, més de 230 professors, 425 escoles i 2.175 grups d'alumnes han estat reconeguts pel seu valor, qualitat i trajectòria.

Els punts Òmnia de Ripoll endeguen un concurs de logos

RIPOLL Redacció

Els tres punts Òmnia de Ripoll han posat en marxa una iniciativa per tal d'unificar els logotips. Per aquest motiu, han endegat un concurs entre usuaris i usuàries dels punts, així com qualsevol persona interessada que visqui al Ripollès de logotips de Xarxa Òmnia.

La proposta neix de la voluntat dels tres Punt Òmnia de compartir recursos i activitats i, alhora donar un servei més complet i ampli als usuaris i usuàries. El concurs de logos també representa un punt de partida dels valors que fonamenten l'acció dels tres centres: la cohesió, la participació ciutadana i les TIC.

Fins al 26 de maig els participants en el concurs poden enviar les seves creacions als Punts Òmnia. El logo ha de tenir en compte l'àmbit TIC i d'informàtica dels Punts Òmnia i ha de ser original.

LA TRADICIÓ TORNA A RIPOLL: FESTA NACIONAL DE LA LLANA I CASAMENT A PAGÈS

LA SETMANA DESPRÉS DE LA FESTA MAJOR DE SANT EUDALD, TORNA LA TRADICIÓ MÉS RIPOLLESA AMB LA CELEBRACIÓ DEL SEU 51È ANIVERSARI

RIPELL **XAVIER ROURA**

Si bé per Sant Eudald torna a tradició de la Festa Major, la benedicció dels cotonets de Sant Eudald, les sardanes, el corre-foc... Una setmana després, Ripoll es bolcarà en una tradició que va arribar per quedar-se des de la seva creació fa 50 anys i 51 edicions, per mantenir viva una tradició que s'apagava: la Festa de la Llana i el Casament a Pagès. D'una espurna en va fer flama i ja va ser declarada Festa d'Interès Nacional, vista la quantitat de tradicions que aplega i el gran nombre de gent que la segueix; a part que és un esdeveniment totalment consolidat a terres ripolleses i una cita ineludible per a tot ripollès de mena. No només

pel fet d'haver-hi un casament al Monestir de Santa Maria de Ripoll, centre i origen del Bressol de Catalunya, sinó també per la quantitat de tradicions que s'hi relacionen i que també s'hi han establert al voltant. Danses tradicionals, la comitiva dels nuvis, la Festa de la Llana que també s'hi esdevé... Sota el guiatge i organització del CIT, el Centre d'Iniciatives i Turisme (creat precisament per fomentar el turisme a la capital ripollesa), aquesta festa s'ha convertit en tot un referent de la tradició. Aquest diumenge és la cita clau; dissabte ja es podrà veure la Fira de Productes Artesans complementària a la plaça de l'Ajuntament. Tot plegat, fet i garbellat, és en conjunt una de les festes cabdals dins del desenvolupament anual del calendari de Ripoll i, per extensió, de la comarca del Ripollès.



El Casament a Pagès, tota una tradició viva

EL RIPOLLÈS

FESTA MAJOR DE RIPOLL | Pàgines 24 i 25
LES MILLORS IMATGES D'UNA FESTA MAJOR DE SANT EUDALD SONADA

VIDA SOCIAL | Pàgina 26
LA COMARCA CELEBRA SANT ISIDRE, PATRÓ DE LA PAGESIA

ESPECIAL RENDA | Pàgines 29 a 31
EL QUE ES NECESSITA SABER PER A UNA DECLARACIÓ AMB GARANTIES

RESIDÈNCIA CAMPRODON
ES NECESSITA INFERMERA I CUINERA PER LES SUPLÈNCIES D'ESTIU.

CONTACTE:
Tel. 972 740 124
e-mail: geriatric@camprodon.cat



EMBOTITS ARTESANS
L'ESQUIADOR

DES DE 1942

C. Progrés, 59 - Apartat 22
17500 RIPOLL (Girona)
Tel. 972 700 184 - Fax: 972 700 314
embotits@embotitisesquiador.com

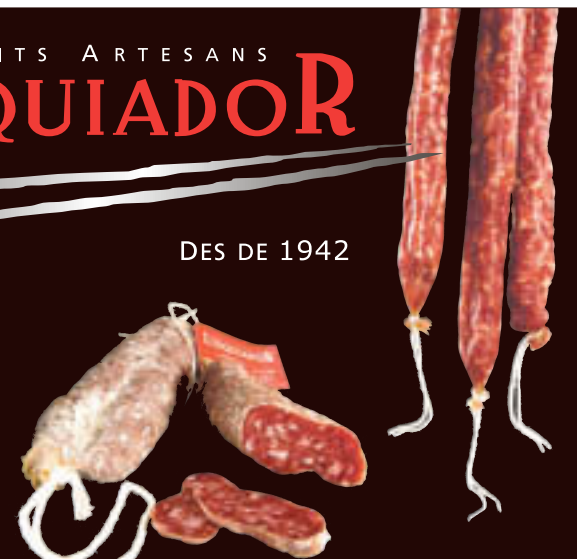

LES TRADICIONS DE LA FESTA DE LA LLANA I EL CASAMENT A PAGÈS DE RIPOLL

TOT UN REGUITZELL D'ACTES TRADICIONALS ES PODEN VEURE ACOMPANYANT LA CELEBRACIÓ PRINCIPAL

RIPOLL **XAVIER ROURA**

La Festa Nacional de la Llana i el Casament a Pagès impliquen tradició, vida catalana, vida a pagès, folklore, etnografia, i tot un reguitzell de conceptes associats a la vida d'abans, senzilla i tradicional, que ha perdurat fins fa escasses dècades i que encara perdura en alguns actes de caire tradicional com els que ens ocupen. La Festa Nacional de la Llana i el Casament a Pagès ja són *per se* actes històrics, però amb ells porten tot un seguit d'altres activitats.

Enguany, es podran veure els Trabucaires de Ripoll amb les seves armes apuntant al cel; tot un grapat de danses tradicionals, com el Ball de Tonadors, o el Ball de l'Eudald i la Maria; també el Ball de l'Espunyolet, el Contrapàs o el Ball del Roser. Totes aquestes danses es podran anar veient al voltant del Casament a Pagès, així com també es podran veure gra-

llers i timbalers i gegants movent-se amunt i avall de la capital ripollesa. Aquest any, malgrat no tenir actuació castellera com en altres ocasions, hi haurà altres activitats per seguir sense perdre pistonada en la tradició personificada que serà la jornada de diumenge. Mireia Llagostera, presidenta del CIT, afirma que «mentre els nuvis s'estan casant, a la plaça del Monestir hi haurà el Contrapàs, es ballaran sardanes i hi haurà un llibre on tothom podrà escriure-hi per donar l'enhonorabona als nuvis».

Durant el matí clau, el de diumenge, hi haurà també la Mostra de Productes Agroalimentaris i d'Artesania a la plaça Abat Oliba (també hi serà dissabte); una Jornada de Portes Obertes al Monestir de Santa Maria de Ripoll i al Museu Etnogràfic; una exposició de pintures de Jesús Hurtado anomenada *Seqüències de la tosa amb tisora a Ripoll*, al bar La Lira.



La tradició, marca distintiva de la Festa Nacional de la Llana i el Casament a Pagès



TANATORI RIPOLL
Tanatori, crematori i tots els serveis que pugui necessitar.

POMPES FUNEBRES RIPOLLÈS - Crta. N-260 km 119 - 17500 Ripoll - Tel. 972 70 27 21

BARCELONA RONDA DE DALT · L'HOSPITALET GRAN VIA · BAIX LLOBREGAT · PENEDES · GARRAF · BAGES · EMPORDÀ · RIPOLLÈS

902 230 238 (24 h.)
www.altima-sfi.com

ÀLTIMA
Serveis Funeraris Integrals

LA FESTA NACIONAL DE LA LLANA, TOT AL VOLTANT DE LA VIDA DELS PASTORS

INCLOU, COM SEMPRE, L'ARRIBADA DEL RAMAT I EL CONCURS D'ESQUILAR OVELLES



EL RIPOLLÈS

RIPOLL **XAVIER ROURA**

No seria el mateix aquest cap de setmana especial dedicat a la tradició sense tenir en compte un dels seus dos elements centrals: la Festa Nacional de la Llana, que després de mig segle encara manté viva la flama dels pastors, els esquiladors, la llana, la tradició. Com ja és habitual, els actes i activitats d'aquest àmbit es mantenen. A partir de les 8.00 del matí, se celebrarà un esmorzar de pastor fins les 10.00, mentre que a les 8.30 es començaran a sentir galejades cap al cel: serà la Despertada dels Trabucai-

res de Ripoll (des de casa del nuvi del Casament a Pagès i des del centre de Ripoll). A la plaça de l'Ajuntament hi arribarà el ramat d'ovelles a les 9.45, per tal que a les 10.00 es pugui començar a l'exhibició de tosa amb tisora, la clàssica, la tradicional. També s'hi podran veure dos oficis tradicionals relacionats amb la llana: el de filadora i el de matalasser. Seguidament, tindrà lloc el popular Concurs d'Esquilar Ovelles, que enguany arriba a la 13a edició. A partir de les 10.45, els curiosos s'aplegaran a la plaça de l'Ajuntament de Ripoll per veure de primera mà els millors experts en tondre ovelles. En acabat del concurs, el ramat ja serà menat enllà del centre de Ripoll i s'entregaran els premis als millors del 13è Concurs d'Esquilar Ovelles. Tot plegat no hi serà sol, sense més: anirà acompanyat musicalment, amb tonades i cançons tradicionals de pastors, de muntanya, de pasturatge i naturalesa.



El Concurs d'Esquilar Ovelles cada any aplega molts curiosos

Lersa

COMERCIALIZADORA

Energia neta del Ripollès pel Ripollès

C. Sant Pere, 6 - 17500 RIPOLL
Tel. 972 70 00 94 - Fax 972 70 37 03
e-mail: lersa@lersaelectricitat.com

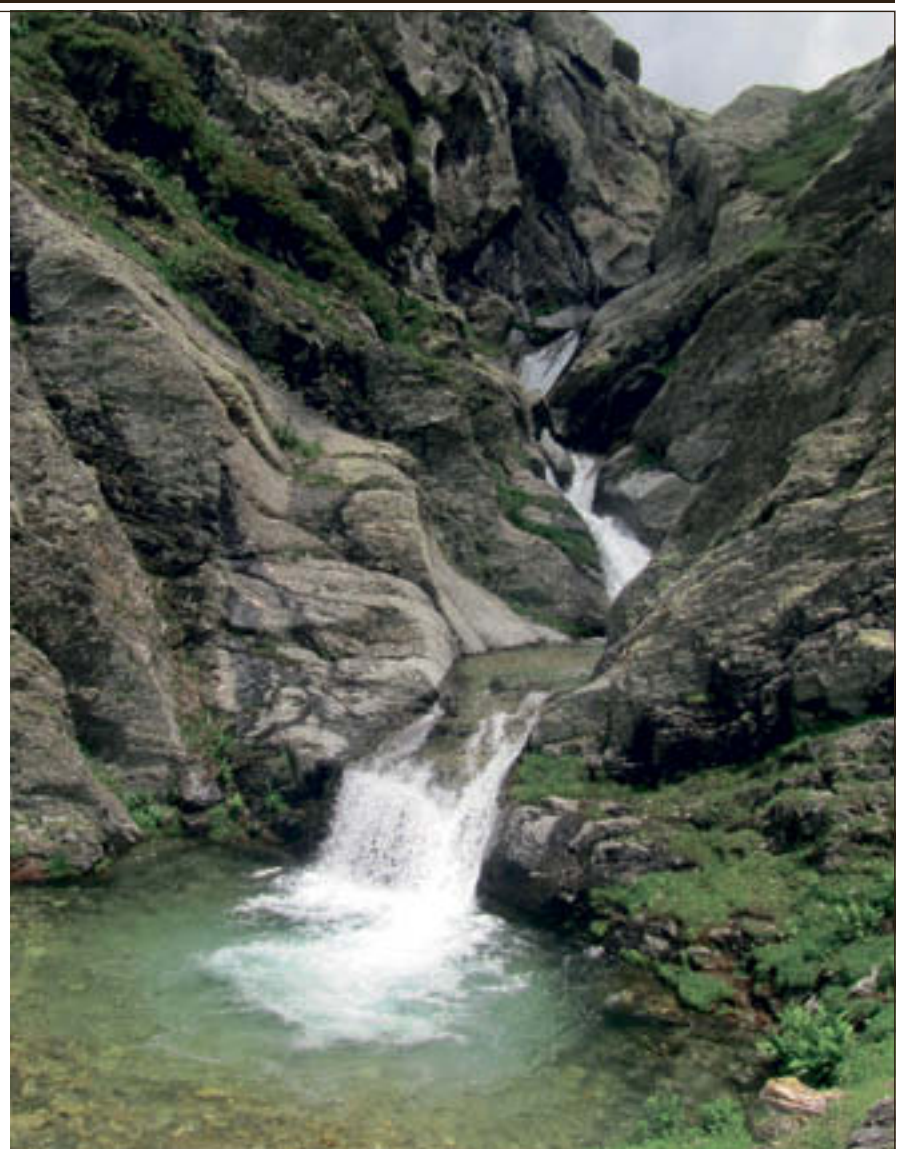

EL CASAMENT A PAGÈS, FOLKLORE I TRADICIÓ PER CELEBRAR EL MATRIMONI

ELS NUVIS D'ENGUANY SÓN ARNAU FERRER I MORA, I SUSANNA MORA I FARRÉS

RIPOLL **XAVIER ROURA**

Casar-se és quelcom que tothom ha de meditar molt, i bé que se sap: és el dia més important i feliç de la vida d'algu. Per això, i davant molts dels dubtes que es generen, sempre cal comptar amb una bona organització per al casament. En aquest cas, Ripoll té el valor afegit d'un casament en gran com aquest, el Casament a Pagès, que és una alternativa a celebracions convencionals en aquesta comarca.

ELS NUVIS

Aquest diumenge hi haurà dues famílies unides per la tradició, i dues persones més nervioses que mai. Els nuvis d'aquesta edició del Casament a Pagès, els protagonistes de la cercavila, la cerimònia de casament, dels balls tradicionals, seran enguany Arnau Ferrer i Mora, i la seva parella Susanna Mora i Farrés. Aquesta parella, ripollesos de mena, han decidit fer el pas que unirà les seves vides i fer-ho d'una manera encara més especial per a ripollesos i ripolleses: a través del Casament a Pagès.

EL CASAMENT A PAGÈS

Aquest diumenge comença tot plegat. El Casament a Pagès té

una hora de sortida des de casa del nuvi, i serà mitjançant les primeres galejades dels Trabucaires de Ripoll per despertar uns i altres a les 8.30. A les 10.00, des del carrer Pallars Sobirà, al Barri de Caselles, hi haurà la sortida de la comitiva del nuvi cap a cercar la núvia. A les 11.10 arribaran a la plaça de Sant Eudald, on es farà la benvinguda de la festa amb la lectura d'un vers de prometatge i la dansada del Ball de Tonadors i el Ball de l'Eudald i la Maria. Fins a les 11.45, el nuvi romandrà nerviós a l'espera de veure sortir la núvia al balcó per acceptar la petició. Cinc minuts més tard, la comitiva al complet partirà cap al Monestir de Santa Maria de Ripoll. Hi arribaran i començaran l'ofici religiós a les 12.00 en punt, presidit pel salesià Antoni Vilarrubla. Un cop casats els nuvis, el punt àlgid del Casament, es farà el Ball de l'Espunyolet al Monestir mateix. A la sortida, encara més balls, amb el Contrapàs i sardanes, i també la presència de grallers i gegants de Ripoll. Qui vulgui podrà signar en el llibre dels nuvis per felicitar-los en el seu dia de joia i protagonisme absoluts. A la sortida dels nuvis, ja casats, es participarà del Ball del Roser, pa-



El Casament a Pagès és un dels pols d'atracció de la jornada més tradicional de Ripoll

rella inclosa. A les 13.00, aproximadament, hi haurà, ja acabat el gruix important de la celebració, el convit dels nuvis a davant de l'ajuntament de la capital ripollesa. Hi haurà coca, llonganissa i porrons de vi per a tothom. També s'hi entregaran els premis

del Concurs d'Esquilar Ovelles amb la presència de la comitiva del Casament a Pagès. Aquí és on acabarà la festa i la celebració que, un any més, s'hauran endut

centenars de persones cap a la tradició, cap al centre del poble, la dansa, els trabucs, el vestit folklòric, la vida a pagès, que ara i sempre convé recordar.







corredera
Núvia & Festa

Truca'ns o reserva cita prèvia per la web:

Plaça Catalunya, 5 · Olot
Tel. 972 26 09 81
info@correderanuvia.com

www.correderanuvia.com

ELS PADRINS DEL CASAMENT A PAGÈS, UN VALOR AFEGIT A LA CELEBRACIÓ

ELS D'ENQUANY SERAN PAULA VALLS, CANTANT EMERGENT, I TONI ALBÀ, ACTOR CONSAGRAT

RIPOLL **XAVIER ROURA**

No acostumen a deixar els nuvis sols ni un moment en un casament normal i corrent, i encara menys ho fan en un Casament a Pagès. Els padrins d'un esdeveniment d'aquestes característiques sempre són gent que es busca que siguin especialment coneguts, importants en els seus àmbits, per donar un plus de qualitat a aquesta tradició tan nostrada a la comarca del Ripollès.

Si bé l'any passat, 50è aniversari de l'esdeveniment, es tractava del president de la Generalitat, Carles Puigdemont, i de la molt popular cantant i actriu Núria Feliu, aquest any també es compta amb dos convidats de luxe: la cantant Paula Valls i l'actor Toni Albà.

PAULA VALLS

Paula Valls és no només el nom

de la cantant, sinó també del grup que ella mateixa lidera. Paula Valls és un valor en alça dins del panorama musical català i cada cop pren més volada a Catalunya. La molt jove cantant, de Manlleu, amb una veu que refila amb pura i tints de veu afroamericana, serà present a Ripoll diumenge.

TONI ALBÀ

Poca carta de presentació hi ha per a Toni Albà, ja que és conegut a tot Catalunya. Guionista, actor, director, humorista i un dels reis del panorama televisiu català amb el Polònia. Sovint realitzant gires arreu amb els seus espectacles humorístics, on ha donat peu a les millors imitacions del Rei espanyol, Juan Carlos I. Teatre, imitacions, expressió i un fort catalanisme del qual no se n'amaga són les seves credencials per apadrinar el Casament a Pagès d'enquany.



PAULA VALLS



TONI ALBÀ

Els padrins del Casament a Pagès d'enquany, la cantant Paula Valls i l'actor i humorista Toni Albà

IMPERMEABILITZACIÓ

TOTAL

TERRASSES

PISCINES

DIPÒSITS D'AIGUA

INDÚSTRIES

PAVIMENTS

COBERTES

Can Tramuntana · Ripoll
Tel. 659 503 830
josep-garcia@hotmail.es
www.impermeabilitzaciotal.com

IMPERMEABILITZEM EN 48 HORES
SENSE OBRA · AMB TOTAL GARANTIA



UNA SONADA FESTA DE SANT EUDALD A RIPOLL CLOU LA PRIMERA FESTA MAJOR DE LA COMARCA

ACTIVITATS DE TOTA MENA I PER A TOTS ELS PÚBLICS VA SER LA CARTA DE PRESENTACIÓ D'ENGUANY

RIPOLL **XAVIER ROURA**

FOTOS **ABRIL CHINCHILLA, LAURA SEGUR**

Un molt bon balanç de la Festa Major de Sant Eudald, tot i la pluja intermitent en diverses de les cinc jornades de celebracions a la capital de la comarca. També el vent va empipar el bateig dels nous gegants de Ripoll, descoberts i presentats en societat amb una desena de colles geganteres al centre de la vila, a davant del Monestir. Josep Maria Saladrigas, de la nova Colla Geganterera, afirmava que «**esperem reactivar-ho, tirar-ho endavant!**». De moment, i amb el multitudinari bateig, el futur de la Colla està assegurat.

DE TOTS COLORS I GUSTOS

Una Festa Major que ja va començar dimecres passat al vespre amb el pregó de Ramon Alabau, els Versots i amb la XIII Trobada de Música Tradicional del Ripollès; i que s'ha allargat des d'aquella jornada fins diumenge –incloent totes les nits de concerts i festes diverses–, i que ha incorporat actes tan dispars com una multitudinària Festa Holi amb Mon DJ a la plaça de l'Ajuntament (amb molta presència de jovent i mainada). Aquesta festa repetirà l'any vinent. Ramon Santanach, de la Comissió de Festes de Ripoll, deia que «**ja estem preparant de cara al bon temps de l'any vinent una cosa especial; una Holi per a més gent i de més edat**».

L'Agrupació Cultural Andaluza del Ripollès tampoc va voler perdre's la celebració i va bastir tot un seguit d'actes al voltant de la sala Eudald Graells i la cultura andalusa; cal destacar-ne les actuacions de quadres flamencs, un reeixit *playback* en participació i en públic, i el gran quinto de Festa Major.

Fins a 300 persones van ser prou valentes per entrar dins del 7è Sopar dels Valentins al pavelló municipal d'esports i realitzar les proves d'estil *Humor Amarillo* i *El Gran Prix* que l'organització havia preparat, abans

de moure's amb una xaranga fins la plaça de l'Ajuntament, des d'on partia l'espectacular Correfoc pels carrers de Ripoll (amb els Diables de Ripoll i els Diables de Puigcerdà). La V Baixada d'Andròmines no va faltar tampoc, el Vista Avall, que va reunir una desena de vehicles sense motor per realitzar la baixada pels carrers del barri de Vista Alegre al més ràpid possible. També va haver-hi temps per al gran Concert de Festa Major, amb un miler llarg de persones al pavelló per escoltar l'Orquestra La Principal de La Bisbal. També va haver-hi lloc per a la tradició: la Dansa dels Clavells es va poder tornar a veure a Ripoll diumenge a la tarda, amb tot un seguici de balladors i públic que, al final, també es va poder animar a ballar la Dansa sota la música dels Randellaires. Cal dir que també va haver-hi una ballada de la Dansa dels Clavells mig improvisada un dels dies de concerts a la nit a la plaça de la Lira, que va arrencar més d'un aplaudiment. Tampoc faltaven les sardanes i les havaneres; i tampoc va mancar una multitudinària missa (hi havia més de mil persones) de Sant Eudald el dia 11, dijous; la gent va assistir a l'ofici de Festa Major, es van sentir goigs i cants de la Coral de la Capella de Santa Maria i els ripollesos i ripolleses es van apropar a fer un petó al Sant, i tocar la campana. També va haver-hi la Tornaboda diumenge, que es va haver de fer a la plaça de la Lira –en lloc de la Font del Tòtil– per la mala previsió meteorològica, i un castell de focs que il·luminava la nit de diumenge a dilluns cloïent una Festa Major de Sant Eudald sonada com poques. I fins l'any vinent!

LA FESTA MAJOR ALTERNATIVA

També es va realitzar la Festa Major Alternativa de Ripoll. Un seguit d'activitats com el Cercatasques de Guifré el Birrós, sopars populars, concerts i jocs per a la mainada que van tenir lloc, divendres i dissabte, a les places Anselm Clavé i Abat Arnulf.



Una de les novetats: la multitudinària Festa Holi a la plaça de l'Ajuntament



La Baixada d'Andròmines, sempre present a la Festa Major



Un moment de l'actuació de *playback* de la Casa Cultural Andaluza



El Concert de Festa Major, amb un miler de persones al pavelló municipal

XAVIER ROURA



El Correfoc pels carrers de Ripoll, sonat i lluït com pocs



La zona d'atraccions tampoc va faltar



El dinar de Festa Major, a la plaça de la Llibertat



El reeixit bateig dels nous Gegants de Ripoll



El 7è Sopar dels Valents, al pavelló municipal de Ripoll



L'ofici solemne va reunir centenars de persones a Santa Maria de Ripoll



EL RIPOLLÈS CELEBRA EL DIA DE SANT ISIDRE

DIVERSOS POBLES ES BOLQUEN EN FESTIVAR EL DIA DE LA PAGESIA

RIPOLLÈS **XAVIER ROURA**

Diversos pobles de la comarca celebraven aquest propassat dilluns 15 la festivitat de Sant Isidre, patró de la pagesia. D'una banda, a Sant Joan de les Abadesses celebraven ja diumenge a la nit un tast de coca, vi dolç i llonganissa al voltant de la foguera típica; l'endemà, missa solemne, benedicció de vehicles, gimcana i dinar de germanor. Ferran Miquel, regidor de Comerç i Turisme, deia que **«tot ha anat molt bé; aquesta festa no necessita promocionar-se molt perquè sempre funciona»**.

D'altra banda, a Vallfogona de Ripollès també celebraven missa, benedicció de vehicles i dinar popular; i a Molló també, amb la diferència que al vespre hi va haver un sopar de germanor -en lloc del dinar- i un ball per als assistents.



AJUNTAMENT DE MOLLÓ

La celebració a Molló



JORDI AMÀRITA

La benedicció de tractors i vehicles a Sant Joan de les Abadesses



VALLFOGONA CELEBRA UNA REEIXIDA FESTA DEL ROSER

ABRIL CHINCHILLA



La Festa va comptar amb una exhibició d'agility de gossos

VALLFOGONA DE RIPOLLÈS **X. ROURA**

Vallfogona celebrava aquest diumenge la seva Festa del Roser amb diverses activitats per a tots els gustos amb un únic objectiu: fer pinya un any més entre veïns i veïnes. I ho feien amb unes quantes: d'una banda, al matí celebraven una demostració d'agility per a gossos d'atura catalans al matí; al

migdia, dinar per als vallfagonins que tenen 60 anys; seguit d'una lluita cercavila pels carrers amb els gegants del poble, grallers i timbalers, i els balladors del Roser. En acabat, ballada a la plaça de la vila del Ball del Roser. Segons deia l'alcaldeessa, Carme Freixa, **«estem contents perquè intentem aplegar diferents activitats [...] sempre intentem que sigui una diada completa»**.

ABRIL CHINCHILLA



TEATRE

EL CASAL DE JUBILATS D'OLOT FA 'PLAYBACK' A CAMPDEVÀNOL

El propassat divendres a la tarda, el Casal de Jubilats d'Olot presentava un espectacle de *playback* al Centre Cívic de Campdevànol, davant la mirada i aplaudiments dels veïns i veïnes de la localitat aplegats. S'hi va poder veure dansa, cant i una mica d'espectacle per a una tarda de divendres diferent.

ESPECTACLES

COMENÇA LA MOSTRA DE TEATRE AMATEUR A CAMPDEVÀNOL

La Sala Diagonal de Campdevànol acollia el propassat dissabte al capvespre l'inici de la II Mostra de Teatre Amateur, que portava sota el braç la representació de *Torna-la a tocar, Sam*, de la mà de la companyia Guspira Teatre. Joan Francesc Murillo, director del grup de teatre Sol, Sollet (organitzadors), deia que **«no ens podem queixar tenint en compte que és teatre amateur; estem molt contents de la resposta del públic»**.

SMRUTISHREE SALÓ



Festa del
27 de Maig
Ripoll 2017

A les 18 h, a la plaça de l'Ajuntament:
BALLADA DE SARDANES
amb la Cobla CIUTAT DE GIRONA

OFRENA FLORAL a l'estàtua del 27 de Maig

CANTADA a càrrec de les corals "CAPELLA SANTA MARIA" i "ELS FOLLETS" de Ripoll

GALEJADA a càrrec de la Colla de Trabucaires i Pedrenyalers de Ripoll

Organitzadors:
AJUNTAMENT DE LA COMUNITAT DE RIPOLL
Amb la col·laboració de:
Agrupació Cultural de Ripoll
Casal Tio Follets
Capella Santa Maria
Escola de la Vila
Ajuntament de Ripoll
Col·lecció de Tradicions i Pedrenyalers de Ripoll

Comunitat Patrimoni Mundial UNESCO
Portada de Ripoll

TXARANGO ARRASA A BARCELONA I SANT JOAN

S'ESGOTEN LES ENTRADES DEL CLOWNIA D'ENQUANY

BARCELONA/ST. JOAN **XAVIER ROURA**

Els Txarango tornen a ser a la cresta de l'onada. Aquest proppassat cap de setmana presentaven un doble concert al Festival Cruïlla de Primavera, portant milers de persones i esgotant les entrades un bon grapat de dies abans de la celebració. Els del Ri-

pollès apropaven per primer cop oficial al públic català el seu últim treball, *El Cor de la Terra*. I diem oficial perquè anteriorment ja s'havien estrenat a Girona en un concert sorpresa que també va omplir la capital de la província.

La presentació del seu tercer treball al Ripollès serà en el marc del festival Clownia aquest mes de juny,

que coincideix amb el fet que ja s'han esgotat les entrades per accedir a la ciutat imaginària, posades a la venda ara fa vuit mesos. Jordi Caparrós, regidor de Jovenut de Sant Joan de les Abadesses, afirmava que «**estem orgullosos que, per quart any consecutiu, s'hagin esgotat les entrades del Clownia**».

TXARANGO



LA CANTANT RIPOLLESA MARINA PRAT AVANÇA DINS DEL SONA9

MARINA PRAT

RIPOLL **XAVIER ROURA**

La cantautora ripollesa Marina Prat segueix avançant en el seu camí per arribar dalt dels millors escenaris del país. Ara mateix, ha arribat a les semifinals del concurs a nivell català Sona 9. La següent fase serà tocar de cara al setembre, amb cinc grups/músics d'entre els 12 participants que passaran a la gran final. Ara mateix, «**estic gravant el CD, que es diu 'Serendípi'a' a l'estudi I+D Records de Barcelona**», segons diu Prat mateix. Les seves cançons



són les que se senten i sentiran al Sona 9... I potser, qui sap, a aviat tot Catalunya.

ES PRESENTA EL FESTIVAL ISAAC ALBÉNIZ A BARCELONA

AJUNTAMENT DE CAMPRODON

BARCELONA **XAVIER ROURA**

El cartell del XXXII Festival Isaac Albéniz, un dels festivals de música clàssica més renom a Catalunya que té lloc a Camprodon, va ser presentat en un dels millors escenaris musicals: el Cercle del Liceu de Barcelona. En la presentació es va desglossar el cartell del proper Festival, que serà entre el 9 de juliol i el 16 d'agost, amb concerts de tota mena d'artistes de primer ordre del món de la música clàssica, incloent el 17è curs de Música a estudiants d'arreu del món.



La calor que vols econòmica, neta i sostenible



VINE A VEURE LA NOSTRA EXPOSICIÓ
TROBARÀS LA SOLUCIÓ A LA TEVA MIDA

M
MONTURIOL
XEMENEIES - REFORMES

calefacció biomassa

PÈL-LET
LLENYA
BIOETANOL
GAS
ELÈCTRIQUES

Inserts - Estufes Cuines - Calderes Calefactors - Aire

C/ València, 47
Tel. i fax: 972 74 04 62 - 649 41 77 23

Exposició: Pl. Dr. Robert, 16 i c. Nou, 15
17867 Camprodon (Girona) www.monturiol.com
info@monturiol.com



SERVEI TÈCNIC
NETEJA DE
XEMENEIES

MÚSICA**II TROBADA DE MÚSICA TRADICIONAL DEL RIPOLLÈS DISSABTE**

Aquest dissabte dia 20 tindrà lloc a la Sala Eudald Graells de Ripoll la II Trobada de Música Tradicional i Dansa del Ripollès. La trobada comptarà amb la presència de l'Escola Comarcal de Música del Ripollès, amb escoles convidades, com la de Llagosta, el Prat de Llobregat, Sant Vicenç de Castellet i la col·laboració dels Randellaires. Tot a partir de les 12.30 del migdia.

HOMENATGE**HOMENATGE A LA GENT GRAN DE CAMPDEVÀNOL**

La gent gran de Campdevànol rebrà un més que merescut homenatge de cara al proper diumenge 21. Serà a partir de les 11.30 del matí, a punt del migdia, amb una missa solemne dedicada a ells i amb un dinar de germanor seguit d'un concert i ball a càrrec de Sol de Nit, a la sala Diagonal de Campdevànol.

FESTA**FESTA DE FRANCESC COLL I HOMENATGE A LA GENT GRAN DE GOMBRÈN**

Gombrèn també celebrarà un homenatge per a la seva gent gran del poble, alhora que també festivarà la festa del Pare Francesc Coll. Els actes seran diumenge 21 a partir de les 12.30, amb una missa especial, que tindrà a la sortida una ballada de la Dansa Gombrenesa a càrrec de la mainada del poble. A les 14.00, hi haurà un dinar de germanor per a tots al Portal del Comte.

CULTURA**L'ETNOGRÀFIC PREPARA EL DIA INTERNACIONAL DELS MUSEUS**

El Museu Etnogràfic prepara un seguit d'activitats entorn del Dia Internacional dels Museus. Dijous 18 a les 19.00 hi haurà l'activitat *Quan no hi havia Youtube*, sobre com l'adolescència escoltava música abans. El dissabte 20 a les 21.00, Nit dels Museus amb lectura de poemes. Dissabte i diumenge, Jornades de Portes Obertes a l'Etnogràfic.

CULTURA**A PUNT LA 46a EXPOSICIÓ FILATÈLICA I NUMISMÀTICA**

Amb l'arribada de la Festa nacional de la Llana i el Casament a Pagès, s'aprofita per dur a terme, com cada any, una exposició filatèlica i numismàtica de la mà del Cercle Filatèlic de Ripoll i Numismàtic de Ripoll. Aquesta serà la 46a mostra exposada al llarg dels anys, i es podrà començar a veure a la Sala Abat Senjust de l'ajuntament des de dissabte 20 a les 19.00.

MÚSICA**UN CONCERT DE GOSPEL SOLIDARI AL MONESTIR DE RIPOLL**

El proper diumenge 21 a partir de les 18.00 de la tarda, tindrà lloc al Monestir de Ripoll un concert solidari amb "Pessic de Gospel" de Sant Quirze de Besora, amb la coral Centelles Gospel Choir i Gospel Orís com a convidades. Serà un concert a benefici d'Oncolliga del Ripollès, amb una entrada donatiu de 10€ i bona música durant hora i mitja.

VIDA SOCIAL**LES PUNTAIRES TORNARAN A OMLIR SANT JOAN**

A Sant Joan de les Abadesses es preparen per acollir novament la Trobada de Puntaires, que enguany arriba a la seva tercera edició. Serà el proper dissabte 20 entre les 10.00 del matí i les 13.00 del migdia. La plaça Major s'omplirà d'aquestes artistes del punt perquè tothom pugui veure'n el bon fer una estona. S'acabarà amb un dinar popular obert a tothom.

TRADICIONS**UN ANY MÉS, LA FESTA DELS TRES TOMBS DE LLANARS I CAMPRODON**

La festa dels Tres Tombs s'esdevindrà a Llanars i Camprodon de nou aquest cap de setmana. Serà diumenge, amb un esmorzar popular a l'Hípic a partir de les 9.30, i la sortida dels Tres Tombs pels carrers d'ambdues viles a partir de les 11.00. Seguidament, seran beneïts a l'església de Sant Esteve de Llanars, per acabar tothom en un dinar popular a les 14.00 a l'Escon de Dalt.

MÚSICA**NEUS MAR CANTARÀ A L'ESGLÉSIA DE ROCABRUNA**

Rocabruna organitza una activitat cultural de cara a aquest dissabte. A part d'acollir, en part, la II Trobada Interpirenaica de Micromineralogia i Sistemàtica Mineral, també té temps per a la cultura. Hi haurà un concert de Neus Mar (sota el títol *Memòries d'un país*) a l'església del poble dissabte 20 a les 22.00.

MÚSICA**LES CORALS INFANTILS DE RIPOLL I CAMPRODON, AL PALAU SANT JORDI**

La 50a Trobada de Corals Infantils de Catalunya reunirà el proper diumenge 21 a partir de les 18.00 més de 2.500 cantaires de corals infantils de tot Catalunya. Entre aquesta multitud de rostres s'hi podran veure els cantaires de dues corals infantils ripolleses: Els Follets, de Ripoll, i els Brins, de Camprodon.

SOC

Servei d'Ocupació
de Catalunya

 UNIO INTERSECTORIAL
EMPRESARIAL DEL RIPOLLÈS

CREACIÓ I GESTIÓ DE MICROEMPRESES amb certificat de professionalitat nivell 3
PROGRAMA FOAP 2016 CURS PRIORITARIAMENT PER A PERSONES TREBALLADORES DESOCUPADES I PLACES
LIMITADES PER A TREBALLADORS EN ACTIU. TOTALMENT SUBVENCIONAT PEL SOC

GESTIONA LA PREVENCIÓ DEL TEU NEGOCI
CURS TOTALMENT SUBVENCIONAT:



- ✓ Què cal saber?
- ✓ Normativa bàsica a tenir en compte
- ✓ Prevenció de riscos
- ✓ Actuació de manera adequada davant la possibilitat d'accidents o incidents

*Gestió de la Prevenció
De Riscos
Laborals en un
petit negoci o petita
empresa*

Horari: de dilluns a divendres de 9h a 13h

Requisits: Batxillerat, FP2, Proves d'accés a Universitat

Cr Macià Bonaplata, 4 tel. 972 70 31 11 rocupacio@uier.org

 Generalitat
de Catalunya

LA DECLARACIÓ DE LA RENDA 2017: NOVETATS A TENIR EN COMPTE

CAL ESTAR ATENT ABANS DE REALITZAR LA DECLARACIÓ

RIPOLLÈS **XAVIER ROURA**

Fer la declaració de la renda sovint fa mandra, però és quelcom pel qual s'ha de passar any rere any. La gran pregunta abans de posar-s'hi, però, és sempre la mateixa: és tot a punt, està tot preparat per endegar la declaració un any més?

PREPARANT-HO TOT

Primer de tot, que no s'escapi el plaç: enguany, ja va començar el passat 5 d'abril i no acabarà fins al 30 de juny.

La gran novetat de la campanya d'aquest 2017 és que ha desaparegut el programa PADRE, que ja duia gairebé 30 anys de guerra; a partir d'aquests mesos, la declaració es realitzarà de manera totalment telemàtica, amb el sistema Renta Web, que ja va començar a fer els seus primers passos el 2014 i mica en mica ha anat aglutinant

funcions dins la Campanya de la Declaració de la Renda. Aquesta plataforma, a hores d'ara plenament activa, facilita l'elaboració i presentació dels esborranys i declaracions completes. No s'ha de descarregar, com passava amb el Programa PADRE, sinó que és totalment *online*. També gaudeix de diversos avantatges: permet operar en diferents dispositius (ordinadors, tablets, mòbils); i els contribuents podran modificar dades fiscals que fossin errònies o omissions; en casos concrets, fins i tot modificar punts de declaracions ja presentades. És l'avantatge dels sistemes telemàtics.

Una altra de les novetats de la campanya del 2017 és que, després de la sentència del desembre passat (mitjançant la qual la justícia europea obliga a retornar tot allò cobrat per les clàusules sòl), aquest fet és tributable a la declaració.



La nova eina per realitzar la Declaració de la Renda enguany és Renta Web

MUNELL
GESTORIA ADMINISTRATIVA
MUNELL

Carrer de Verdaguier, 2 • Telèfon. 972 700230 • Telefax. 972 701358
17500 Ripoll (Girona) • www.elripolles.com/munell

LA DECLARACIÓ: CONSELLS I PUNTS PER MILLORAR-NE L'EFECTIVITAT

LA PLANIFICACIÓ ÉS CLAU PER APROFITAR AL MÀXIM LA DECLARACIÓ DE LA RENDA

RIPOLLÉS **XAVIER ROURA**

La Declaració de la Renda no és quelcom per prendre's a la lleugera, ja que toca de ple les butxaques dels contribuents. Per això, sempre qualsevol consell o punt a tenir en compte en la redacció, elaboració i presentació de la declaració és benvingut sempre que permeti estalviar alguns diners, obtenir bonificacions o que la Renda surti a retornar.

DEDUCCIONS

Hi ha diversos aspectes que cal tenir en compte de cara a possibles

deduccions. Per exemple, abans que res cal fer un repàs acurat de les dades de la persona a realitzar la declaració (per exemple, revisar com consta la situació familiar, nous descendents, ascendants, minusvalideses, etc.). Hi ha també tot un seguit de deduccions estatals a les quals cal veure si hom s'hi pot acollir; estem parlant de factors com els de família nombrosa, per discapacitat, o una deducció per maternitat. Passa el mateix amb les deduccions autonòmiques, depenent de la Comunitat Autònoma des d'on es realitza la declaració. Cal fixar-s'hi! També

s'ha de tenir en compte que hi ha algunes deduccions que es poden cobrar abans de fer la declaració, i que s'han de fer constar a les seves respectives caselles.

BÉNS IMMOBLES

També cal tenir-los sempre en compte. Pel que fa a habitatges de propietat, es necessita aportar les dades cadastrals de la residència habitual, així com de la resta d'immobles. Aquesta informació es troba disponible als rebuts periòdics de l'IBI, així com també són consultables al Cadastre, sia de manera electrònica o sia direc-

tament a l'oficina corresponent. Cal repassar per si es pot practicar la deducció per residència habitual (en règim transitori) o imputar les rendes immobiliàries de segons o terceres residències – si n'hi ha –, i si durant l'últim any no s'han trobat llogades. També cal recordar que la compra-venta d'immobles s'ha de declarar: si s'ha venut algun immoble durant el 2016, és molt probable que hagi generat un guany patrimonial que s'ha de tenir en compte a l'hora de declarar.

Si també es tracta d'un empresari, cal revisar els rendiments amb els corresponents certificats que emet l'empresa o l'entitat financera. També fóra bo fer una ullada a possibles plans d'informació, per comprovar si hi ha hagut algunes variacions respecte d'anteriors períodes.

ALGUNS ERRORS

Alguns errors, si no s'esmenen a

temps o si no es comptabilitzen degudament en la declaració de la Renda, poden generar més maldecaps econòmics que no beneficis. Per exemple, hi ha qui pensa que el fet de trobar-se a l'atur i cobrar la prestació l'eximeix de realitzar la declaració. Aquest és un error comú: cobrar una prestació d'atur és un ingrés que tributa com qualsevol altre; pot ser que, per diverses causes, hi hagi l'obligació de presentar-lo.

També hi ha qui no està obligat a presentar-la (per diversos motius: ingressos sota el mínim per realitzar la declaració, etc.); tot i així, pot ser que surti a retornar. Per tant, és aconsellable accedir a l'esborrany, comprovar que tot sigui correcte i, si surt a retornar, confirmar-ho.

Un altre error molt comú és no considerar les ajudes estatals o autonòmiques dins la declaració. Per exemple, el Plan PIVE per la compra d'un vehicle és quelcom



Es necessita aportar les dades cadastrals de la residència habitual



- Assegurances
- Lloguers
- Gestió de comunitats de propietaris
- Declaracions de la renda
- Tràmits amb les diferents administracions
- Assessorament i confecció d'impostos per autònoms i empreses, fiscals i laborals
- Assessorament en les vostres circumstàncies personals: com vendes d'immobles o herències
- Assessorament en economia domèstica

Plaça de la Mainada, 2
(cantonada Pompeu Fabra)
17530 CAMPDEVÀNOL
Tel. 972 73 00 18
Fax 972 71 21 23
ascaparrós@ascaparrós.com

que tributa dins la Declaració com un guany patrimonial.

ALGUNS CONSELLS MÉS...

Pel que fa a guanys i pèrdues patrimonials, cal recordar que en molts casos no es declaren guanys patrimonials per oblit, com l'abans esmentat Plan PIVE o les ajudes per a la compra d'un habitatge. Convé revisar-ho per evitar que després sigui l'Agència Tributària la que practiqui la liquidació i apliqui sancions. Cal recordar també diversos aspectes pel que fa a béns patrimonials: els guanys obtinguts per majors de 65 anys amb la venda de qualsevol tipus de bé queden exempts de tributar. Malgrat tot, aquesta exempció només passarà en el cas que l'import de la venda es destini a la

creació d'una renda vitalícia assegurada, amb un límit màxim de 240.000€. També cal tenir en compte que els guanys patrimonials obtinguts de la transmissió de la residència habitual del contribuïent poden arribar a resultar exemptes, sempre i quan l'import obtingut per la transmissió reverti en l'adquisició o fins i tot rehabilitació d'una altra residència habitual. L'import total de l'habitatge ha de ser reinvertit en un plaç d'un parell d'anys. També desgraven les donacions a ONGs, fins al 75% els 150 primers euros donats, i fins al 27'5% de la resta d'aportacions. També és possible deduir fins al 10% dels donatius a fundacions i el 20% de les quotes que paguen els afiliats a partits polítics i sindicats.

I EL SENTIT COMÚ

Finalment, un parell de consells que mai estan de més: cal tenir sentit comú. El plaç finalitza el proper 30 de juny, però mai són bones les presses. Posar-s'hi a última hora, en una declaració que comporta un procés acurat, pausat i amb mesura no pot ser realitzat l'última setmana, amb presses: serà més contraproduent que efectiu.

I per últim, si ho veu molt complicat, o considera que no té prou informació de totes les ajudes, deduccions o avantatges que pugui tenir per a la seva declaració de la Renda de 2016, dirigeixi's a un professional: feta de manera incorrecta acostuma a sortir cara.



SERVEIS JURÍDICS
DEL RIPOLLÈS I ADVOCATS

info@serveisjuridics.cat
Tel. 676 809 243
C/ Mn. Cinto Verdaguer, 29 B bx.
17500 Ripoll (Girona)

- Divorcis, contractes, hipoteques, reclamacions, sancions...
- Professionals especialitzats al teu abast.
- Primera consulta i servei d'orientació jurídica gratuïts.

ACTES I FESTES**CAMPDEVÀNOL****DIA 19**

A les 18 h, a la biblioteca municipal de Campdevànol, sessió de contes de Biblionadons. Organització: Biblioteca Municipal de Campdevànol.

DIA 20

A la tarda, al barri de l'Estació, tallers per a la mainada. Organització: AAVV Barri de l'Estació.

DIA 21

A les 8 h, sortida des de Campdevànol amb bicicleta de carretera cap a Castellar de n'Hug. Sortida A: 45 km + Sant Jaume de Matamala. Sortida B: 82 km. Esmorzar a Castellar. Organització: Unió Ciclista de Campdevànol.

DIA 21

Festa d'homenatge a la gent gran. A les 11.30 h, missa solemne i tot seguit, a la sala Diagonal, dinar, concert i ball a càrrec de Sol de Nit. Organització: Regidoria de Benestar Social de l'Ajuntament de Campdevànol.

CAMPSELLES**DIES 20 I 21**

Cursa de muntanya: Batega al bac. Vertical, Sprint, Trail, Canicross, Marrecs i Fira de muntanya. Inscripcions obertes: www.bategalbac.cat

CAMPRODON**DIA 20**

Al llarg de tot el dia, II Trobada de Micromineralogia i Sistemàtica Minera, a l'escola Doctor Robert i a les mines de Rocabruna. A les 17 h, per la vila, visita guiada. Preu: 5€ adults i 3€ menors de 12 anys. Inscripcions: Oficina de Turisme de Camprodon. Tel: 972 74 00 10. Correu electrònic: turisme@camprodon.cat Punt de trobada: Oficina de Turisme.

DIA 21

Al llarg de tot el dia, II Trobada de Micromineralogia i Sistemàtica Minera, a l'escola Doctor Robert i a les mines de Rocabruna.

DIA 22

A les 20 h, a la sala de pavelló Llandrius, torneig de primavera de futbol sala. Inscripcions: fundacio@fundescam.cat Organització: Fundació Esportiva Camprodon.

DIA 23

A les 9.30 h, a la biblioteca municipal, tastets TIC: iniciació a Internet.

DIA 24

De les 10 h a les 12 h, al parc saludable Ritortell, activitats saludables. De les 16 h a les 18 h, a la sala Germans Vila Riera, curs de memòria. A les 19 h, al pavelló Llandrius, cursets de tennis taula per veterans. Inscripcions: Oficina de Turisme. Preu: 5€. A les 20 h, a la sala de pavelló Llandrius, torneig de primavera de futbol sala. Inscripcions: fundacio@fundescam.cat. Organització: Fundació Esportiva Camprodon. A les 21 h, al pavelló Llandrius, bàsquet lliure. Inscripcions al mateix pavelló.

GOMBRÈN**DIA 21**

Festa del Sant Francesc Coll i homenatge a la gent gran.

RIBES DE FRESER**DIA 20**

A les 20 h, al cinema Catalunya, projecció: "Nabucco". Organització: Amics del Cinema de la Vall de Ribes.

DIA 22

De les 10 h a les 14 h, a la biblioteca Terra Baixa, taller iniciació a les cerques a Internet: classificació i gestió de la informació. Termini per formalitzar les inscripcions, fins divendres 12 de maig.

RIPOLL**DIA 18**

A les 18 h, Biblioteca Lambert Mata, setmana del còmic: taller de còmic per a nens i nenes, de 6 a 8 anys a càrrec de l'estudi Xevidom. Cal inscriure's prèviament. Organització: Biblioteca Lambert Mata.

DIA 18

A les 19 h, al Museu Etnogràfic de Ripoll, activitats amb motiu del Dia Internacional dels Museus. Organització: Museu Etnogràfic de Ripoll.

DIA 19

A les 20 h, a la sala Josep M. Anglada Biblioteca Lambert Mata, parlem de cinema. Comentari-còmic-loqui de la pel·lícula: "El ciudadano ilustre", de Mariano Cohn, a càrrec de Ramon Munsch. Organització: Biblioteca Lambert Mata i Ajuntament de Ripoll.

DIA 20

2n Trofeu Vila de Ripoll. Copa Catalana de carretera en categories cadets, juniors i fèmines. Sortida i arribada davant del pavelló de l'Avellaneda. Organització: Federació Catalana de Ciclisme, Club Ciclista Ripoll i CTER - Ajuntament de Ripoll.

DIA 20

A les 19 h, a la sala Abat Senjust, inauguració de la 46a. Exposició

Filatèlica i Numismàtica. Organització: Cercle Filatèlic i Numismàtic de Ripoll.

DIA 20

A les 21 h, al Museu Etnogràfic de Ripoll, Nit dels museus. Lectura de poemes: "La veu del museu". Organització: Museu Etnogràfic de Ripoll.

DIA 21

A partir de les 9 h, a les pistes de petanca de la Devesa del Pla, campionat comarcal de petanca de Ripoll. Organització: Club Petanca de Ripoll.

DIES 21 I 22

Durant tot el dia, portes obertes al Museu Etnogràfic de Ripoll. Organització: Museu Etnogràfic de Ripoll.

DIES 21 I 22

Mercat del Pagès. Organitza: CIT

DIA 22

51a. Festa de la Llana i Casament a Pagès. A partir de les 9.45h arribada del ramat d'ovelles, exhibició de tosa amb tisora, matalasser i filadores. 13è concurs d'esquilador ovelles, exhibició i demostració de tosa, oficis tradicionals.

A partir de les 10.30 h Casament a Pagès. Organització: CIT

DIA 22

A les 17:30h, a la Sala Eudald Graells, Ball amb David Swimg Organitza: Amics del Ball

DIA 22

A les 18:00h Concert Solidari amb "Pessic de gospel" de Sant Quirze de Besora. A benefici d'oncolliga del Ripollès. Entrada donatiu: 10€. Venda d'entrades anticipades al CIT i a taquilla el mateix dia. Organització: CIT

SANT JOAN DE LES ABADESSES**DIA 20**

De les 10 h a les 14 h i de les 16.30 h a les 20.30 h, a l'edifici Mestre Andreu, Donació de sang. Organització: Agrupació de Donants de Sang.

DIA 20

85è aniversari C.E. Abadessenc. Tota la programació a: www.santjoandelesabadesses.cat Organització: C.E. Abadessenc.

DIA 20

De les 10 a les 13 h, a la plaça Major, 3a Trobada de puntaires. A continuació, dinar popular obert a tothom. Cal fer reserva prèvia. Més informació i inscripcions a l'Oficina de Turisme o bé al web: www.santjoandelesabadesses.cat Organització: Ajuntament de Sant Joan de les Abadesses.

DIA 21

A les 13 h, a la plaça Torras i Bages, sortida al gran teatre del Liceu. Representació de l'òpera: "La fille du regiment". Organització: Regidoria de Cultura - Ajuntament de Sant Joan de les Abadesses.

SANT PAU DE SEGÚRIES**DIA 20**

A les 16.30 h, a la biblioteca de l'Ajuntament, l'hora del conte a càrrec de Montse Burgalès. Organització: AMPA escola els Pinets i Ajuntament de Sant Pau de Segúries.

DIA 21

XIX Diada de la gent gran. A les 11.30, a l'església parroquial, ofici solemne amb l'acompanyament de la Coral de Camprodon. A les 14 h, al pavelló municipal, dinar popular de germanor i seguidament, ball a càrrec del Duet Joan i Anna.

SETCASES**DIA 20**

De les 17 h a les 18 h, visita guiada a càrrec del Pays d'Art. Lloc: aparcament entrada de Setcases.

EXPOSICIONS**RIPOLL****MAIG**

Al bar de la Lira, exposició: "Seqüències de la tosa amb tisora a Ripoll". Pintures de Jesús Hurtado.

MAIG

A la Biblioteca Lambert Mata, exposició de fotografies de Xavier Calvet. Organització: Biblioteca Lambert Mata.

DEL 15 AL 19 DE MAIG

A la Biblioteca Lambert Mata, setmana de còmic. Organització: Biblioteca Lambert Mata i Ajuntament de Ripoll.

FINS EL 28 DE MAIG

Al Museu Etnogràfic de Ripoll, exposició "3000 portes". Amb motiu de l'exposició es realitzarà un concurs de fotos a facebook de portes de Ripoll. Organització: Museu Etnogràfic de Ripoll.

SANT JOAN DE LES ABADESSES**FINS EL 16 DE JULIOL**

A l'espai d'Art l'Abadia - Palau de l'Abadia, exposició "Ficcions", de l'artista Isidre Manils. Horari: de dilluns a dissabte, de les 10 h a les 14 h i de les 16 h a les 19 h. Diumenge: de les 10 h a les 14 h. Organització: Regidoria de Cultura - Ajuntament de Sant Joan de les Abadesses.

DEL 15 AL 28 DE MAIG

Al Palau de l'Abadia, exposició del 85è aniversari del Club Esportiu Abadessenc. Horari: de dilluns a dissabte, de les 10 h a les 14 h i de les 16 h a les 19 h. Diumenge: de

les 10 h a les 14 h. Organització: C.E. Abadessenc. Col·laboració: Ajuntament de Sant Joan de les Abadesses.

VISITES GUIADES**CAMPRODON****DIA 20**

A les 9 h, visita guiada: "Torre Cavallera". Excursió des de Camprodon fins a torre medieval de Cavallera, antic punt de control de l'accés al Comtat de Besalú. L'activitat es fa sota reserva. Cal fer reserva prèvia. Organització: Guies Roc Blanc. Tel: 678 75 91 94 info@guiesrocbanc.com o www.guiesrocbanc.com

SANT JOAN DE LES ABADESSES**DIA 20**

A les 11 h, activitat: fem pa al Molí Petit. Barrejarem farina i aigua per fer una massa que treballarem per fer pa. Serà un pa senzill, com es va fer durant molt de temps a l'Edat Mitjana. Un pa que provenia de la farina que es feien en molins, com el molí Petit. També coneixerem com funcionava el molí i acabarem emportant-nos el pa a casa. Preu: adults; 8€, nens; 4€ (de 5 a 12 anys). Tel: 972 72 13 17 / 686 11 33 44 - info@alt-ter.org. Places limitades. Cal fer reserva. Organització: CEA Alt Ter. Tel: 972 72 13 17. www.alt-ter.org.

DISSABTES

A les 16.30 h, visita guiada al Monestir de Sant Joan de les Abadesses i a la vila Vella. Visita d'un dels monuments més importants del romànic català i descobrireu la vila, tot resseguint la seva història i les seves llegendes i tradicions. Punt de trobada davant de l'Oficina de Turisme (Palau de l'Abadia). Preu: 8€. Per a més informació i reserves: Terra de Comtes i Abats www.terradecomtes.cat o bé reserves@terradecomtes.cat Tel. 972 70 45 56. Organitza: Terra de Comtes i Abats.

VILALLONGA DE TER**DIA 21**

Visita guiada a la Roca - PAHT. Visita en català. A les 12 h, a la plaça de la Roca. Passegeu per la història d'aquest petit veïnat de Vilallonga de Ter i descobriu el món d'un dels components de Dau al Set, grup artístic avantgardista català de finals de la dècada dels 40. Preu: tarifa general: 5€. Reduïda: 2,5€. És imprescindible reservar prèviament la visita guiada. Informació i reserves: 0033 468 83 99 49/ 0033 677 58 03 49. www.vallscatalanes.org informacio@vallscatalanes.org Organització: País d'Art i Història Transfronterera i ajuntament de Vilallonga de Ter.

AMB LA COL·LABORACIÓ DEL:

**CONSELL COMARCAL
DEL RIPOLLÈS**

PROGRAMACIÓ DEL 18 AL 24 DE MAIG

DIJOUS 18

07.00	Notícies en xarxa
09.00	L'Entrevista
10.00	Bentrobats
12.00	Girona en directe
13.00	La tertúlia
14.00	Comarca Informatiu
14.20	El temps
14.30	Al Dia Girona
15.00	Només esport: l'entrevista
15.30	Teló de fons
16.00	El Magazín
17.00	Zona natural
17.30	Gaudeix la festa
18.00	Girona en directe
19.00	Enderrock
19.30	Digital hits
20.00	Comarca Informatiu
20.25	El temps
20.30	El Magazín
21.30	Picalletres
22.00	Comarca Informatiu
22.25	El temps
22.30	Al Dia Girona
23.00	Només esport: l'entrevista
23.30	Família i escola
00.00	Gaudeix la festa
00.30	Comarca Informatiu
00.45	El temps
01.00	La tertúlia
02.00	Que n'aprenquin
02.30	El Magazín
03.30	Girona en directe

DIUMENGE 21

08.30	Comarca Informatiu
09.00	1Món.cat
11.00	La Missa de Montserrat
12.30	Final a 4 bàsquet femení
14.30	Comarca Informatiu
15.30	Anem de festa
16.00	1Món.cat
18.00	Corals Infantils de Catalunya
20.00	En Joc
21.00	Al Dia
22.00	Comarca Informatiu
22.30	Al Dia Girona
23.00	Caminant per Catalunya
23.30	Família i escola
00.00	Teló de fons
00.30	Volta i volta
01.00	Que n'aprenquin
01.30	1Món.cat
03.30	El secret del triomf

DIVENDRES 19

07.00	Notícies en xarxa
09.00	L'Entrevista
10.00	Bentrobats
12.00	Girona en directe
13.00	La tertúlia
14.00	Comarca Informatiu
14.20	El temps
14.30	Al Dia Girona
15.00	Caminant per Catalunya
16.00	El Magazín
17.00	Tot recordant
17.30	Torna-la a tocar, Sam
18.00	Pros i contres
19.00	Enderrock
19.30	Picalletres
20.00	Comarca Informatiu
20.25	El temps
20.30	El Magazín
21.15	Anem de festa
21.30	Aventura
22.00	Comarca Informatiu
22.25	El temps
22.30	Al Dia Girona
23.00	Caminant per Catalunya
00.00	Obre els ulls
00.30	Comarca Informatiu
00.45	El temps
01.00	La tertúlia
02.00	Aventura
02.30	El Magazín
03.30	Amb Josep Pons

DILLUNS 22

07.00	Notícies en xarxa
09.00	L'Entrevista
10.00	Bentrobats
12.00	Via Europa
13.00	La tertúlia
14.00	Comarca Informatiu
14.20	El temps
14.30	Al Dia Girona
15.00	Adolescents
15.30	Volta i volta
16.00	1Món.cat
18.00	Girona en directe
19.00	Enderrock
19.30	En joc
20.00	Comarca Informatiu
20.25	El temps
20.30	El Magazín
21.30	Només esport
22.00	Comarca Informatiu
22.25	El temps
22.30	Al Dia Girona
23.00	Tot recordant
23.30	Clínica integral
00.30	Comarca Informatiu
00.45	El temps
01.00	La tertúlia
02.00	Només esport
02.30	El Magazín
03.30	Girona en directe

DISSABTE 20

08.30	Comarca Informatiu
09.00	Pros i contres
10.00	El Magazín
11.00	La clau de la nostra història
11.30	Actual esports
12.00	Adolescents.cat
12.30	Només esport
13.00	Hoquei en joc
15.00	Picalletres
15.30	Gaudeix la festa
16.00	1Món.cat
18.00	Només esport: l'entrevista
18.30	Reserva de la biosfera
19.00	Aventura
19.30	Caminant per Catalunya
20.30	De vall a vall
21.00	El Ripollès avui
21.30	Al Dia
22.00	Comarca Informatiu
22.30	Al Dia Girona
23.00	Jajajazz Saphie Xeli
00.00	Caminant per Catalunya
00.30	Digital hits
01.30	1Món.cat
03.30	Clínica integral

DIMARTS 23

07.00	Notícies en xarxa
09.00	L'Entrevista
10.00	Bentrobats
12.00	Amb Josep Pons
13.00	La tertúlia
14.00	Comarca Informatiu
14.20	El temps
14.30	Al Dia Girona
15.00	Actual esports
15.30	Aventura
16.00	El Magazín
17.00	Només esport
17.30	Que n'aprenquin
18.00	Girona en directe
19.00	Enderrock
19.15	Reserva de biosfera
19.30	Amb els ulls d'un coach
20.00	Comarca Informatiu
20.25	El temps
20.30	El Magazín
21.30	De vall a vall
22.00	Comarca Informatiu
22.25	El temps
22.30	Al Dia Girona
23.00	Actual esports
23.30	Amb Josep Pons
00.30	Comarca Informatiu
00.45	El temps
01.00	La tertúlia
02.00	De vall a vall
02.30	El Magazín
03.30	Girona en directe

TOTA L'EMOCIÓ DE LA GALA A BRUSSEL·LES



ANEM DE FESTA

El record de les millors imatges de la comitiva de Campdevànol desplaçada a la capital d'Europa, Brussel·les, per tal de portar-hi La Gala, a Televisió del Ripollès. Música, emoció, sentiment, novetat... Més de 100 persones de la comarca van desplaçar-se a finals d'abril per tal d'exportar una de les seves tradicions més arrelades.

Divendres a les 21.15 hores i diumenge a les 15.30 hores

DIMECRES 24

07.00	Notícies en xarxa
09.00	L'Entrevista
10.00	Bentrobats
13.00	La tertúlia
14.00	Comarca Informatiu
14.20	El temps
14.30	Al Dia Girona
15.00	El Ripollès avui
15.30	Religions
16.00	El Magazín
17.00	De vall a vall
17.30	Aventura
18.00	La tertúlia
19.00	Enderrock
19.30	Caminant per Catalunya
20.00	Comarca Informatiu
20.25	El temps
20.30	El Magazín
21.30	Postres de música
22.00	Comarca Informatiu
22.25	El temps
22.30	Al Dia Girona
23.00	El Ripollès avui
23.30	Religions
00.00	Caminant per Catalunya
00.30	Comarca Informatiu
00.45	El temps
01.00	La tertúlia
02.00	Postres de música
02.30	El Magazín
03.30	Girona en directe



CORALS INFANTILS DE CATALUNYA

La Coral Brins de Camprodon i Els Follets de Ripoll participaran al concert multitudinari per celebrar els 50 anys de Corals Infantils de Catalunya al Palau Sant Jordi de Barcelona. Hi haurà un total d'un centenar de corals de fins a 57 municipis catalans.
Diumenge a les 18 hores



FINAL A QUATRE BÀSQUET

Sant Feliu de Llobregat acull el desenllaç de la Copa Catalunya femenina de bàsquet.
Diumenge a les 12.30 hores

RIPOLL | CAMPRODON | RIBES DE FRESER

CINEMA COMTAL DE RIPOLL

RANAS (IGELAK)

Espanya 2016

De Patxo Telleria. Amb Gorka Otxoa, Miren Gaztañaga, Mikel Losada, María Cruickshank, Gurutze Beitia.

★★★

Narra la història de Pello (Gorka Otxoa), un director de sucursal detingut per delictes econòmics. Després de ser abandonat pel superior que el va enredar en el delicte, fuig per evitar la presó i es converteix en fugitiu. Sense documentació ni diners i sense família ni amics de confiança, Pello aconsegueix substituir la seva identitat per poder seguir amagat durant un temps. Amb aquesta falsa identitat i per atzar acabarà amagat en un edifici ocupat per desnonats en lluita. El protagonista es guanya la confiança del col·lectiu amb l'objectiu de robar-los els diners suficients per pagar-se una documentació falsa, fugir a l'estranger i començar una nova vida.

COMÈDIA.

Dissabte a les 18.15h.

ALIEN: COVENANT

EEUU 2017

De Ridley Scott. Amb Michael Fassbender, Katherine Waterston, Billy Crudup.

★★★

Rumb a un remot planeta a l'altra banda de la galàxia, la tripulació de la nau colonial Covenant descobreix el que creuen que és un paradís inexplorat, i que resulta ser un món fosc i hostil. Seqüela de 'Prometheus'.

CIÈNCIA FICCIÓ. TERROR | EXTRATERRESTRES. AVENTURA ESPACIAL. SEQÜELA
Dissabte i dilluns a les 22.15h i diumenge a les 19.45h.

**CANTÁBRICO**

Espanya 2017

De Joaquín Gutiérrez Acha.

★★★

Al nord de la Península Ibèrica s'aixeca una serralada de més de 400 km. Gràcies a la influència del mar i les precipitacions, s'ha originat una gran vegetació als boscos, és el lloc perfecte per amagar un gran nombre d'animals i altres formes de vida que conviuen des de temps remots. Però sobretot, és el territori d'una de les criatures més impressionants de l'hemisferi nord: l'ós bru cantàbric. El regne dels boscos, dels cavalls salvatges, la terra on els llops ibèrics s'amaguen després de la boira, el lloc on la fantasia i la realitat caminen juntes.

DOCUMENTAL | NATURA. ANIMALS. ÓSSOS

Diumenge a les 17.30h.

CASAL CAMPRODONÍ

EL GUARDIÁN INVISIBLE

Espanya 2017

De Fernando González Molina. Amb Marta Etura, Elvira Mínguez, Francesc Orella, Itziar Aizpuru, Carlos Librado, Miquel Fernández, Pedro Casablanc.

★★★

En els marges del riu Baztán, en terres de Navarra, apareix el cos nu d'una adolescent en circumstàncies que relacionen aquest crim amb un assassinat ocorregut un mes enrere. La inspectora Amaia Salazar dirigeix la investigació, la qual li portarà de tornada al poble d'Elizondo, on ella va créixer i del que ha tractat de fugir tota la vida. Enfrontada amb les complicades derivacions del cas i els seus propis fantasmes, la investigació d'Amaia és una carrera contra rellotge per trobar un implacable assassí, en una terra fèrtil en supersticions i bruixeria.

THRILLER. INTRIGA | CRIM

Dissabte i diumenge a les 18.00h i a les 22.00h.

★★★★★ Obra mestra

★★★★ Molt bona

★★★ Bona

★★ Passable

• Dolenta

- Sense qualificar

1món.cat

Dissabtes i diumenges,
de 16h a 18hUna producció de  La 3 de TV3 i les televisions locals

Pere Puig



Aquest dissabte visitarem
el **Museu Abelló de
Mollet del Vallès.**

Amb Lluís Vilaró de Vallès Visió

I diumenge gaudirem de
la primavera a **Sant Joan
Les Flors**, la mostra més
gran de flors, plantes i
bonsais de la Garrotxa, a
Sant Joan Les Fonts.

Amb Albert Brosa d'Olot Televisió



Connectem amb el teu món

ESPORTS

Hi haurà Mundial de Trial a Camprodon el 2018?

■ Els 60 millors pilots del món, 2.500 persones a Font Rubí per a una prova «excel·lent i excepcional», segons l'organització

■ Victòria de l'actual campió del món, Toni Bou, i de l'alumne del Talents Trial Ripoll, Gabriel Marcelli, en Trial 2

CAMPRODON | Guillem Sánchez

El gran dubte un cop conlosa la primera prova del Campionat del Món de Trial 2017 a Camprodon el darrer cap de setmana és saber si, de cara al 2018, el circuit permanent de Noassar a Font Rubí podrà acollir de nou un esdeveniment d'aquestes característiques. Un fet que, ara mateix, no es pot assegurar del tot. Ara bé, les sensacions positives que va transmetre la prova durant els tres dies en què va tenir lloc (des de divendres amb l'arribada dels equips, fins a diumenge, amb la competició en si a les zones puntuables), és un bon senyal per si s'ha de decidir apostar, o no, de nou per Camprodon com a seu d'un Mundial de Trial.

GRANS VALORACIONS

El màxim responsable esportiu del trial, Josep Soldevila (president també del Ripoll Motor Club, una de les entitats organitzadores), afirmava que havia estat un trial «**excel·lent i excepcional**», tot i l'aparició de la pluja durant alguns intervals de la competició de diumenge al matí. Això no va impedir que al voltant de 2.500 persones s'apropessin a Font Rubí i al seu entorn natural per tal de gaudir de la presència dels millors pilots

RESULTATS

Trial GP

T. Bou (Montesa): 46 p.
A. Raga (TRS): 58 p.
A. Cabestany (Sherco): 72 p.
J. Fajardo (Vértigo): 84 p.
T. Fujinami (Montesa): 85 p.

Trial 2

G. Marcelli (Montesa): 41 p.
I. Roberts (Beta): 42 p.
L. Petrella (TRS): 48 p.
F. Moret (Montesa): 50 p.
D. Peace (Gas Gas): 51 p.

Trial 125

L. Gandola (Scorpa): 46 p.
B. Green (Beta): 51 p.
H. Dufrese (Gas Gas): 53 p.
K. Touly (Sherco): 55 p.
J.M.V. Gunvaldsen (Beta): 56 p.

del món de trial del moment. Soldevila confirmava que a les marques i als pilots el trial els havia agradat, «**que era de nivell i tothom sembla ser que està content**». Preguntat sobre l'edició 2018, va explicar que primer de tot calia pair bé la prova d'enguany i quan sigui el moment, conèixer si hi ha competició del Campionat del Món l'any que ve. En total, una seixantena de pilots entre les categories de GP, Trial 2 i Trial 125 van prendre part en l'única prova del Mundial 2017 que se celebrarà a Espanya durant aquest any.



Podi a la categoria GP: Bou (1r), Raga (2n) i Cabestany (3r)



El pilot del Talents Trial Ripoll, Gabriel Marcelli (al centre), guanyador en Trial 2

ESPORTSP37

Dissabte, segon Trofeu Vila de Ripoll de ciclisme

ESPORTSP38

Cap de setmana amb ple de curses a la Batega al Bac

ESPORTSP40

La Unió Esportiva Ripoll queda fora de les places d'ascens

ESPORTSP41

Últim derbi de la temporada: l'Abadessenc rep el Campdevàrol

ESPORTSP43

Els veterans de la Reial Societat, plat fort dels 85 anys a Sant Joan

El trial, en cinc imatges

Molts aficionats, motor de primer nivell i presència ripollesa en dues categories

CAMPRODON | Guillem Sánchez

La victòria de Gabriel Marcelli, alumne del projecte Talents Trial Ripoll, va ser un dels focus d'atenció més rellevants de la participació ripollesa al Campionat del Món de Trial. Va vèncer en Trial 2 per només un punt d'avantatge sobre el segon classificat. En la mateixa categoria, el mollonenc Francisc Moret va quedar fora del podi. Tot i haver completat una gran primera volta (líder, amb només 9 punts de penalització), la segona li va jugar una mala passada i va acabar en quart lloc. En Trial 125, Èric Miquel (TRS) i també alumne de la masia del trial a la capital del Ripollès, va obtenir una meritòria sisena posició, amb 58 punts,

a només dos de poder estar entre els cinc primers i a 12 de distància del guanyador. El seu company a Ripoll, Sergio Ribau (Beta), va acabar novè, empatat a punts amb el desè classificat. Quatre 'ripollesos', que van poder gaudir d'una experiència diferent, en una cita d'àmbit internacional. Com la resta de pilots, van haver de completar fins a 15 zones puntuables en dues voltes, amb gran expectació d'aficionats que es van desplaçar amb vehicle privat (si disposaven de permís) o en autocar (posat a disposició per part de l'organització) cap als trams de competició, per tal de veure les acrobàcies i passades dels millors trialers del món del moment a pocs metres de distància.



L'actual campió del món, Toni Bou, un dels grans reclams de la cita

TONI BOU

"Molt content, ha estat una primera carrera on sempre és molt difícil començar. Després de 10 anys fantàstics, toca sortir a totes una altra vegada. Ha estat una carrera molt dura, digna de ser la primera del Mundial, en un paradís, un lloc increïble per anar en moto i fer trial, també quan plou. La segona volta ha estat molt dura, digna d'un Campionat del Món; estic molt content de córrer aquí".

GABRIEL MARCELLI

"Ha estat una carrera increïble. Nosaltres no estem contents, sinó el següent, no ens ho creiem. Hem aconseguit la victòria, una experiència increïble".

"Aquest no era el nostre objectiu, en realitat. Volem estar entre els 10 primers. Ara? Mirar de fer algun altre podi o entrar entre els cinc primers la resta de carreres que queden. Un inici així 'sabe a gloria".



La pluja va complicar les zones que havien de completar els pilots



Gran afluència de persones al circuit permanent de Noassar a Font Rubí



Instants de concentració de Moret abans de començar el trial



Dificultat a l'hora de superar els obstacles

El rugbi, de la mà dels jugadors cap als més joves



ABRIL CHINCHILLA

RIPOLL | G.S.

Jugar a rugbi no és una tasca complicada. Ara bé, cal saber ben bé les normes i consignes per poder complir amb el que marca el reglament. Per tal de començar-se a iniciar en la pràctica d'aquest esport, res millor que fer-ho de la mà d'esportistes que ja porten molt de temps jugant. Això és el que van experimentar els primers participants de les sessions de Rugbi en Família, que es van celebrar dissabte passat al matí al camp de futbol municipal de Ripoll.

Els membres del Ripollès Rugby Club van proposar-se transmetre els seus coneixements als nens i nenes, des de com xutar una pilota entre pals, passar-se la pilota o fer una touche. Des del Ripollès Rugby Club, el seu president, Xavier Prat, explica que sempre havia quedat al club la idea de «**poder fer una escoleta; ho hem intentat i vam creure que era una manera diferent d'incentivar els nens**». L'entitat ripollesa va explicar que la intenció és organitzar més sessions d'aquestes al llarg de les pròximes setmanes.

David Zurita no seguirà com a entrenador del Ripoll



El fins ara entrenador del Ripoll, en una imatge d'arxiu

RIPOLL | G.S.

El fins ara entrenador del Ripoll, David Zurita, va anunciar després de l'últim partit de lliga que no seguirà com a tècnic del primer equip de cara a la temporada que ve. L'entrenador va arribar al curs anterior per intentar salvar el Ripoll del descens a Quarta i, un cop confirmat l'ascens de nou a Tercera, ha exposat que ara és hora que entrin cares noves a l'equip. «**Vaig agafar molta estima a la junta, al poble i als jugadors i em vaig quedar per l'objectiu; ara ja està complet i crec que ha de venir gent d'un altre entorn, del poble, per intentar que el**

Ripoll estigui, com a mínim, a Segona Catalana», comenta. Aquesta serà una de les tasques que haurà d'assumir la nova direcció esportiva i les persones que formin la nova junta, que també es vol renovar de cara al curs que ve, com va afirmar Ramon Serra. Ell va explicar que donaran suport a la persona o persones que es vulguin implicar amb el club i que des del municipi s'ha de decidir si es vol ser ambiciós amb l'equip, reclamant suport des de tots els àmbits. Serra explicava que el poble i els socis han de decidir «**on volen l'equip**», si a Tercera o a Segona, «**on no pot ser que tinguis 100 socis**».

Segon Trofeu Vila de Ripoll de ciclisme aquest dissabte

RIPOLL | Redacció

A les 14.30 del migdia de dissabte, davant de l'Avellaneda, es donarà el tret de sortida del 2n Trofeu Vila de Ripoll, que organitza la Federació Catalana de Ciclisme, juntament amb el Club Ciclista Ripoll i el CTER amb l'ajuntament. Una prova de 84 quilòmetres en total, que serà puntuable per a la Copa Catalana de Júnior. Les inscripcions es poden formalitzar fins a la mitja nit d'aquest mateix dijous 19 de maig.

C.C. LEFA TEAM



El Campionat Comarcal de Ripoll, aquest diumenge a la capital



EL RIPOLLÈS

RIPOLL | Redacció

Aquest diumenge, nova cita amb la petanca a la capital del Ripollès. La zona de la Devesa del Pla acull una nova competició de petanca. En aquest cas, es tracta del Campionat Comarcal de Ripoll. Es tracta ja d'una competició habitual que coincideixi, per dates, una setmana més tard de la clausura de la Festa Major, i amb la celebració de la Festa de la Llana

i Casament a Pagès. «**És un dia de trobada entre nosaltres i els practicants d'arreu**», comenten des del Club Petanca Ripoll, Josep Hermoso i Josep Solano. Esperen participants de la capital, Campdevànol, Sant Quirze o Olot, entre d'altres. Un dia en què té més importància l'àmbit social de la jornada que no pas la competició, que es decidirà al millor de tres partides. Si se'n guanyen dues, premi assegurat.



Vols provar la nova gamma de motocicletes?  **HONDA**

20 DE MAIG Tens l'oportunitat de provar-les a **RacingCamp**

Es podran provar:

- AFRICA TWIN
- CB 500 X
- CB 500 F
- X-ADV
- SH 125i
- SH 300i
- REBEL
- NC 750 S
- NC 750 X
- INTEGRA

Truca al **93 852 90 11** o bé envia un Whatsapp al **616 95 42 99** i reserva hora.

Places limitades. Per a més informació no dubtis en consultar-nos.
P.I. La Teuleria "El Serradet" - 08588 Sora (Barcelona) - Tel. 93 852 90 11

Festa de la muntanya amb la cinquena Batega al Bac

Cap de setmana farcit de curses, amb la novetat de la modalitat Canicross, i proves combinades entre dissabte i diumenge al municipi de Campelles

CAMPELLES **Guillem Sánchez**

Cinc curses per separat, dos reptes esportius i tot un seguit d'activitats a la muntanya és la recepta que proposa la Batega al Bac 2017 en la seva cinquena edició. Per segon any consecutiu, Campelles acollirà aquesta potent cursa de muntanya, que vol reunir una gran quantitat de corredors, més de 600, entre dissabte i diumenge. Per cada inscripció l'Obra Social "La Caixa" donarà dos euros al Consorci de Benestar Social del Ripollès.

CANICROSS, NOVETAT

Respecte d'edicions anteriors, la Batega al Bac 2017 comptarà amb una cursa en modalitat Canicross, és a dir, córrer juntament amb un gos (que ha de passar un control veterinari previ). La cursa sortirà dissabte a les 9.00 del matí, és de 6,5 quilòmetres i està previst que a la una del migdia s'entreguin els premis als guanyadors. A les 9.10 del matí de dissabte, torn per a la sortida de la Caminada Solidària des de la plaça de l'Ajuntament. Després del dinar popular, es po-

drà gaudir de la Fira de Muntanya, des de les quatre fins les vuit; i a les 17.15 de la tarda, torn per a la xerrada *Primers auxilis a la muntanya*, on es donaran consells bàsics d'actuació al públic i corredors. Sortejos de premis i prova de bicicletes elèctriques de muntanya, també durant la primera de les dues jornades.

DIUMENGE, EL DIA FORT

Diumenge serà el dia dels corredors. A les 9.00 del matí, també des de la plaça, torn per als corredors de la Batega al Bac Trail de 26 quilòmetres (i 1.525 metres de desnivell positiu acumulat) i, mitja hora més tard, es donarà el tret de sortida de la modalitat Sprint, de 13 quilòmetres. Els perfils i especificacions de cada recorregut estan explicats a la pàgina web de l'esdeveniment esportiu. A les 9.40 del matí, Batega al Bac Marrecs per als més petits. Els qui s'atreveixin, poden inscriure's al Repte Batega, consistent a córrer la Vertical i l'Sprint, o bé a la Gran Batega, que suma la Vertical i la Batega entre els dos dies.



Un dels paratges per on transcorrerà la Batega al Bac 2017

FACEBOOK BATEGA AL BAC

Dissabte, torn per a la Vertical amb pujada a La Covil

CAMPELLES **G.S.**

El gran cap de setmana de curses també comptarà amb la modalitat de Vertical. Això serà dissabte, a partir de les 10.00 del matí, amb la celebració de la Batega al Bac Vertical. Es tracta d'una ascensió a La Covil (cim de 2.003 metres d'alçada) des del Molí de Can Coll, per la via més ràpida i directa possible. En total, representa una distància de 3,5 quilòmetres i un desnivell positiu de 800 metres. El recorregut és pràcticament sempre per dins del bosc, amb vistes al Puigmal, Montserrat o el Pedraforca, des de la meta. Ideal per a corredors explosius i amb potència. La prova forma part del Campionat Generali Pirineu Vertical. Serà la tercera prova de la competició de verticals al Ripollès, després de les curses celebrades a Ogassa i a Pardines aquest any. A partir d'aquí, només quedarà per disputar la cursa de Ribes de Freser, el mes de juny.

A la una de la tarda es durà a terme l'entrega de premis del Quilòmetre Vertical de la Batega al Bac i des de les 7.30 del matí es podran recollir els dorsals per a la cursa.

Última trobada intercomarcal de l'any a Camprodon



CAMPRODON **Redacció**

Un bon grapat de palistes van participar dissabte passat de la darrera trobada de tennis taula entre comarques del Campionat Intercomarcal, organitzat per tal de «fer promoció dels joves per als equips sèniors», com explicava Jordi Forcada, responsable de la competició. Jugadors dels clubs de la comarca hi van

prendre part. En total, es van reunir més de 40 palistes d'entre 6 i 16 anys, en un Campionat en categoria escolar que va començar aquesta temporada a Torelló el mes d'octubre (amb participació de jugadors d'Osona i el Ripollès, majoritàriament). «La valoració és bona», deia Forcada, una temporada en què la competició s'ha organitzat per nivells i no per edats.

El MAP Blanc, campió de la Copa Emporion i premi per a Conrad Rigall



Els equips del MAP Abadessenc, a Santa Cristina d'Aro

SANTA CRISTINA D'ARO **G.S.**

El MAP Blanc es va proclamar campió de la Copa Emporion, disputada a Santa Cristina d'Aro diumenge passat, en el marc de les Finals Territorials de Girona dels Jocs Esportius

Escolars de Catalunya, en la disciplina de Futbol-7 Adaptat. En la fase de classificació, el MAP Blanc i el Negre van passar com a primers de grup. Llavors, a la fase final, el Blanc va guanyar els dos partits jugats, mentre que el Negre va perdre

els dos, quedant com a tercer del global dels nou participants. A més, Conrad Rigall, jugador ripollès, va ser premiat amb la targeta verda pel seu comportament exemplar dins i fora de la pista, representant La Millor Lliga del Món.

Inscripcions obertes i a millor preu per a L'Esquella de Pardines

PARDINES Redacció

L'organització de L'Esquella de Pardines ja pensa en l'edició d'estiu de la prova. Per això, ja ha anunciat que obre les inscripcions per a les curses que els interessats podran trobar el pròxim 29 de juliol. Es tracta de dos recorreguts principals de 26 i 15 quilòmetres (i 2.600 metres i 1.500 metres de desnivell) i un altre de Júnior (d'11 quilòmetres i 1.100 metres de desnivell). Fins a aquest dimarts passat, les inscripcions es podien fer a un preu reduït. Aquesta setmana, l'equip tècnic de L'Esquella ja està treballant en la recollida d'informació sobre les distàncies, desnivells, controls de pas, avituallaments, temps de tall... a peu de muntanya. El seu consell és que tots els corredors entrenin fort per tal d'afrontar unes curses exigents, com acostumen a ser els recorreguts proposats per l'organització de Pardines.

Canvi d'idea a la Taga Evo 2040 per la majoria d'edat

ST. JOAN DE LES ABADESSES Red.

Arribar als 18 anys és ben i ben especial. Així ho saben els impulsors de la cursa de muntanya Taga 2040 Evo. Aquest 2017 compleixen la majoria d'edat, i per això han comunicat a través de les xarxes socials que estan preparant una edició una mica especial. Per aquest motiu, finalment van decidir no obrir inscripcions el passat dilluns 15 d'abril, tal com havien anunciat anteriorment. «**Ens fem grans i això vol dir canvis**», asseguren en un escrit; i avisen a tothom que cal estar atents a les mateixes xarxes (Facebook o Instagram) per saber quines novetats es plantegen per a la cursa del diumenge 17 de setembre. Possiblement, els corredors hauran de coronar tres cims, mes enllà del Taga, que dóna nom a la prova. Atents a les notícies!

Molló vol consolidar l'aposta per l'esport i la descoberta de l'entorn

MOLLÓ Guillem Sánchez

Molló repetirà el 2018 la seva cursa de muntanya, la Molló Trail, tot i el baix número d'inscripcions registrat en alguns moments en l'edició d'enguany. Finalment, un total de 150 corredors van ser diumenge passat a la Vall de Camprodon per córrer en alguns dels dos recorreguts proposats: de 30 i de 47 quilòmetres. Així ho ha assegurat Josep Coma, alcalde de Molló, qui també avançava que de cara al 2018 s'estan plantejant amb agents i institucions del Vallespir poder crear el Tour del Costabona. Una volta al cim, podent-se la gent quedar a dormir al refugi d'Espinavell o de les Conques, en un nou projecte de «**descoberta del territori carener**» entre el Ripollès i França. Aquest és un dels punts a favor de la Molló Trail, que «**dóna a conèixer el municipi, uns paratges i entorns i és una manera de fer poble**». Segons Coma,



Instants previs a la sortida de l'edició 2017 de la Molló Trail

en els darrers anys han intentat des de Molló impulsar una sèrie d'esdeveniments esportius, com la mateixa cursa de muntanya o La Tria Bike, prova de BTT estrenada el 2016 i que repetirà aquest any. «**Hem intentat col·locar-nos en el mapa del calendari atapeït de curses**» del Ripollès i de Catalunya. Diumenge passat, els guanya-

dors de la Molló Trail van ser Josep Mas, amb un temps de 2 hores, 52 minuts i 52 segons per a fer els 30 quilòmetres. Roser Español va vèncer en dones. La primera dona en completar la distància llarga va ser Tabita Caballero, mentre que en homes va guanyar Carles Sánchez amb 4 hores, 45 minuts i 26 segons de temps.

VI EXPOSICIÓ DE BONSAI

RIPOLL - Dies 27 i 28 de maig de 2017



Sala Abat Senjust

Inauguració: Dissabte 27, a les 11 h

HORARI

Dissabte: matí d'11 a 14 h; tarda de 17 a 20 h
Diumenge: matí d'11 a 14 h; tarda de 17 a 19 h



SAPS EL QUE MENGES?

Consells Nutricionals a càrrec de Montse Devesa, Tècnica especialista en Dietètica, Nutrició i Dietoteràpia.

Dimarts 23 i 30 de maig del 2017
de 18:30 a 20:00h.

Al Casal Cívic La Devesa del Pla

FÈCULES
PROTEÏNES

VITAMINES

Hidrats

Grasses

Inscripcions: Al Casal Cívic - La Devesa del Pla,
al correu electrònic convivencia@ajripoll.cat
Whatsapp 636090808.



Pla Comunitari de Ripoll



Es complica la salvació de l'HC Ripoll amb l'última derrota

Amb sis punts en joc (dues jornades), l'equip de Dani Viñas necessita sumar cinc punts més que el CP Folgueroles, primer que se salvaria

Aquest dissabte, al pavelló municipal, matx entre Ripoll i Capellades, sense opcions gairebé de disputar el títol de lliga



TWITTER CE NOIA

Última derrota a fora per 4 a 2 contra el noia

RIPOLL | Guillem Sánchez

D'una banda, el pròxim rival de l'Hoquei Club Ripoll de Nacional Catalana es troba a cinc punts del Noia, primer classificat, quan només en queden sis per disputar (dues jornades). Per tant, gairebé no té opcions de lluitar pel títol. Això és positiu.

D'altra banda, el conjunt de Dani Viñas ho té molt i molt complicat per aconseguir la salvació. Necessita arribar a l'onzena posició, la primera que garanteix jugar a la Nacional el curs que ve. La té ara mateix a quatre punts (més la diferència de gols en contra). Per això, ha de sumar cinc punts més que el CP Folgueroles en els dos partits que queden. Una tasca difícil, que implica també el Sant Just i el CPH Olot B, que s'ha complicat la salvació darrerament. En l'últim partit de l'HC Ripoll, derrota per

4 a 2 a la pista del nou líder de la lliga, el Noia. Al minut 37, Castellà forçava l'empat a dos gols, amb la diana prèvia de Font; però els locals van sentenciar al final.

HOQUEI NACIONAL CATALANA							
28ena jornada							
LLEIDA LLISTA ICG - Cerdanyola CH							4 - 2
CP TARADELL - HP TONA							3 - 3
CP FOLGUEROLES - HC SANT JUST							3 - 1
CAPELLADES HC - HC PIERA							2 - 3
HC SENTMENAT - CP RIUDEBITLLES							6 - 2
CPH OLOT B - CP CONGRÉS							2 - 3
CALDES - CP MASQUEFA							7 - 3
CE NOIA - HC RIPOLL							4 - 2
Classificació							
Equips	PJ	PG	PE	PP	GF	GC	PT
1.- NOIA	28	18	6	4	111	81	60
2.- TARADELL	28	17	7	4	127	69	58
3.- TONA	28	16	8	4	123	80	56
4.- CAPELLADES	28	17	4	7	111	83	55
5.- SENTMENAT	28	16	3	9	101	102	51
6.- PIERA	28	14	6	8	118	96	48
7.- CONGRÉS	28	13	8	7	114	85	47
8.- CALDES	28	13	4	11	113	88	43
9.- LLEIDA	28	13	4	11	113	104	43
10.- OLOT	28	9	7	12	81	102	34
11.- FOLGUEROLES	28	10	3	15	84	100	33
12.- SANT JUST	28	9	5	14	93	96	32
13.- RIPOLL	28	9	2	17	81	105	29
14.- Cerdanyola	28	7	2	19	74	109	23
15.- RIUDEBITLLES	28	2	6	20	73	144	12
16.- MASQUEFA	28	3	1	24	76	149	10

Aquest dissabte sí, l'HC Ripoll B rep el CPH Olot

RIPOLL | G.S.

Dissabte, el pavelló municipal acollirà com a prèvia del matx del primer equip el partit de l'Hoquei Club Ripoll B.

Serà contra el CPH Olot, des de les 17.30, en la penúltima jornada de la lliga al grup B de la Segona Nacional.

Ripollesos i garrotxins es troben separats per cinc punts, en cinquè i quart lloc, respectivament. A la primera volta, victòria de l'Olot per 9 a 6.

Sense opcions d'ascens tot i guanyar el líder en l'últim partit de lliga



EL RIPOLLÈS

L'UE Ripoll ha guanyat 20 partits de lliga dels 30 disputats

RIPOLL | G.S.

La Unió Esportiva s'ha quedat a només dos punts de poder jugar la Promoció d'Ascens a Primera Catalana, després de jugar l'últim partit de lliga dissabte passat a l'Avellaneda i ser capaç de vèncer el líder, l'Arenys Bàsquet B, per dos punts de diferència (67 a 65). Aquesta promoció la juguen el tercer i quart de cadascun dels quatre grups de Segona i serveix per establir un ordre final per

optar a possibles ascensos de categoria.

L'equip de Mario Córdoba ha quedat empatat amb el CB Tona amb 20 victòries. Però els osonencs van conservar el *basquet average* en el matx disputat a la segona volta a Ripoll (78 a 65, 13 punts en contra), ja que a la primera s'havien imposat per 14 a la seva pista (85 a 71). En la darrera jornada, ni CB Tona, ni CB L'Escala ni tampoc CB Les Franqueses van perdre els seus partits, fet que va impe-

dir que l'UE Ripoll, tot i guanyar, pogués guanyar llocs a la part alta de la classificació, molt disputada durant tota la segona volta. Això significa que els ripollesos jugaran a Segona Catalana una temporada més, després d'un any positiu en referència als resultats (20 a 10).

BÀSQUET SEGONA MASCULINA - GRUP 04

30ena jornada

C.E. ONYAR - C.B. L'ESCALA	64 - 69
C.B. TONA - CLUB BASQUET SANT CELONI	70 - 51
CESET - MURALLA ÒPTICA C.B. BLANES	81 - 69
C.B. SANT POL 07 - SOL GIRONÈS BISBAL BÀSQUET	82 - 61
CEEB TORDERA A - C.B. SANT NARCÍS	70 - 94
C.B. BESCANO - C.B. VIC - UNIVERSITAT DE VIC 2	67 - 77
U.E. RIPOLL - ARENYS BÀSQUET B	67 - 65
CLUB BASQUET PARETS - C.B. LES FRANQUESES	68 - 74

Classificació							
Equips	PJ	PG	PE	PP	GF	GC	PT
1.- ARENYS	30	25	5	0	2210	1863	55
2.- LES FRANQUESES	30	21	9	0	2218	2028	51
3.- L'ESCALA	30	21	9	0	2049	1991	51
4.- TONA	30	20	10	0	2082	1925	50
5.- RIPOLL	30	20	10	0	2110	2016	50
6.- SANT CELONI	30	19	11	0	2031	1877	49
7.- VIC	30	16	14	0	2043	1936	46
8.- SANT NARCÍS	30	16	14	0	1990	1942	46
9.- ONYAR	30	15	15	0	1956	1917	45
10.- BLANES	30	15	15	0	2098	2112	45
11.- CESET	30	14	16	0	2066	2127	44
12.- BESCANO	30	12	18	0	2041	2120	42
13.- PARETS	30	8	22	0	1782	2033	38
14.- BISBAL	30	7	23	0	1890	2139	37
15.- SANT POL	30	6	24	0	1842	2100	36
16.- TORDERA	30	5	25	0	1951	2233	35

Un EFS Ripoll ja salvat tanca la lliga a casa el dissabte

RIPOLL | G.S.

Tot i que la darrera jornada de la Nacional Catalana de futbol sala ja es va disputar l'últim cap de setmana (13 i 14 de maig), encara falten tres partits de lliga per jugar. Un d'aquests afecta l'Escola Futbol Sala Ripoll, tot i que, a la pràctica, ja no tindrà cap tipus de transcendència. Per què? Doncs perquè la seva presència a la categoria per a la temporada 2017/18 va quedar certificada. Tot i els resultats de FS Porqueres i FS Hortonenç Castellví, la taula indica que el Ripoll es troba fora de les posicions de descens a Primera Nacional (baixen els tres últims: Sant Feliu, Teià i Castellví). Amb 26 punts, l'Escola Futbol Sala intentarà sumar els tres darrers de l'any en competició regular aquest dissabte a les sis de la tarda a l'Avellaneda, contra el Padre Damián Sagrados Corazones. El matx

corresponia a la jornada 25, que s'havia de jugar el mateix cap de setmana que l'equip de Carles Vigara havia conclòs la seva participació al Torneig Internacional de Granollers, durant cinc dies.

FUTBOL SALA

26ena jornada

A.C.E. SANSUR - C.F.S. MONTSANT SALA5	3 - 3
C.F.S. LA GARRIGA - PENYA RECREATIVA SANT FELIU	9 - 4
SAGRADOS CORAZONES - HORTONENC CASTELLVÍ	1 - 3
A.E. TIANA - F.S. UNIÓ LLAGOSTENSE MECMAN	4 - 5
FUTSAL DANTE - F.S. PORQUERES	5 - 0
TEIÀ FUTBOL CINC - E.F.S. ALTA SEGARRA	5 - 4

Classificació							
Equips	PJ	PG	PE	PP	GF	GC	PT
1.- LLAGOSTENSE	24	17	4	3	86	46	55
2.- DANTE	24	14	4	6	111	98	46
3.- MONTSANT	23	12	6	5	72	49	42
4.- TIANA	22	12	5	5	81	58	41
5.- SANSUR	24	11	6	7	81	68	39
6.- LA GARRIGA	24	9	6	9	85	78	33
7.- CORAZONES	22	10	2	10	59	56	32
8.- ALTA SEGARRA	24	9	2	13	79	92	29
9.- RIPOLL	23	6	8	9	56	56	26
10.- PORQUERES	24	7	5	12	66	72	26
11.- CASTELLVÍ	24	8	2	14	61	74	26
12.- TEIÀ	24	4	7	13	73	108	19
13.- SANT FELIU	24	4	3	17	65	120	15

Comiat de Lluís Ibáñez i celebració de l'ascens al municipal



SMRUTISHREE SALÓ

RIPOLLÈS Redacció

La lliga de Quarta Catalana arribava l'últim cap de setmana al final. A Sant Joan, el matx serà recordat per dos motius: per la confirmació del títol de lliga (en principi, si la reclamació del CF Ripoll no prospera) de l'Osor, gràcies al triomf per 2 a 3, i per ser l'últim partit de Lluís Ibáñez com a entrenador de l'equip. Així ho va confirmar el president de l'Abadessenc, Joel Regué, que explicava que de cara al curs 2017/18, Carles Rico es faria càrrec de la direcció del grup a Quarta. Per a Ibáñez, no s'havia pogut aconseguir «l'ob-

jectiu de la temporada», que era intentar millorar la setena posició del curs passat. Aquest any, vuitens amb 38 punts. Pel que fa al Ripoll, diumenge va tancar l'any amb un triomf per 3 a 2 sobre el Camós. Els locals van jugar amb 10 durant tot el partit, però tot i així van certificar uns tres punts sense transcendència, d'entrada, per optar a la primera posició. Ramon Serra, però, explicava que estan pendents de la resolució «al Tribunal Superior de l'Esport» sobre els punts que els van treure del matx guanyat al camp de l'Osor (2 a 3), i que els enviaven al segon lloc.

GUILLEM SÁNCHEZ



La tercera posició de Segona encara és possible per al Camprodon

CAMPRODON Guillem Sánchez

Queden dues jornades per acabar la lliga al grup 1 de Segona Catalana. Amb la tranquil·litat que dona ser a la part alta de la classificació, la Unió Esportiva Camprodon juga aquest dissabte a les 15.30 de la tarda al camp del Base Roses, buscant arribar a la tercera posició, a només tres punts de distància. El rival ja no pot escapar de la zona de descens, perquè tot i que la diferència de punts amb el Cornellà de Terri (possible descens) és de sis, el *goal average* entre ells està empatat i, en el còmput general, té avantatge el Cornellà. Poques aspiracions més enllà de cloure la temporada de la millor manera possible. Manel Puigvert, entrenador del Camprodon, creu que de cara al pròxim matx serà «complicat» i «no tenim res a lluitar, que la intensitat hi sigui fins a final de temporada», exposa. El tècnic parla que l'objectiu de consolidar gent del planter i que es vagin deixant anar a Segona Catalana s'ha anat assolint i que «és un bon any en aquest sentit». A la primera volta, el Camprodon va guanyar per 3 a 1 el Base Roses al camp de la Vila. En la darrera jornada, els de Puigvert no van tenir problemes per superar l'Aro, que va crear poques oportunitats de perill durant els 90 minuts de joc. Al tram final, es va quedar amb un jugador menys per l'expulsió d'Alberto.



BOI

Quinzena victòria de la temporada del Camprodon

UE CAMPRODON	4
CE ARO	0

UE CAMPRODON: Àlex, David, Gerard, Bobi, Adalid (Abde, minut 73), Fàbrega, Carré, Aniol (Pagès, minut 45), Martín (Pol, minut 62), Oriol (Puigvert, minut 68) i Darné (Sergio, minut 62).

CE ARO: Guillem, Reduan, Enrique, Ismael (Mahamadou, minut 60), Pau, Cristian (Gómez, minut 52), Marc, Fabio, Alberto, Dídac (Alejandro, minut 60) i Badre (Emilio, minut 52).

GOLS: 1-0: Carré (p), 21'; 2-0: Oriol, 34'; 3-0: Carré, 55'; 4-0: Sergio, 82'.

ÀRBITRE: Joan Adonis Xarles Serrano. Va amonestar amb targeta groga a Darné, Fàbrega, Bobi, Enrique i Marc. Va expulsar per doble amonestació a Alberto (minuts 79 i 82).

NISSAN innovation that excites

TU GARANTEIXES L'ESFORÇ. NOSALTRES ET GARANTIM 5 ANYS EL TEU VEHICLE.

5 ANYS GARANTIA

GAMMA DE VEHICLES COMERCIALS NISSAN DES DE 90€/MES

Durada: 36 mesos | Entrada: 4.293,40 € | TAE: 6,18% | Última quèsta: 4.297 €

REFORCEM EL TEU ESFORÇ

AUTO RIPOLLÈS 972 793 311 - 17540 - Ripoll - Tel: 972 793 311 - www.olotmotor.com

Consum mixt: 4,9-9,5 l/100 km. Emissions de CO₂: 130-250 g/km.

Vehicles comercials lleugers oficials de la UEFA Champions League.

*Oferta vàlida per a autònoms i professionals finançant amb RCI Banque, SA, sucursal a Espanya. Import mínim per finançar: 6.000 €. Permanència mínima de 24 mesos. Oferta vàlida fins a 31/01/2017. Promoció ofertada per Nissan. Per a vendes a autònoms i professionals amb lliurament d'un vehicle usat a nom del comprador. Incompatible amb altres ofertes financeres. La imatge visualitzada pot no coincidir amb el vehicle de l'oferta. Garantia del fabricant de 5 anys o 160.000 Km (el que abans passi) a la gamma de vehicles comercials (a excepció de la e-NV200**). **e-NV200: la garantia de l'e-NV200 s'amplia a 5 anys (des de la data d'inici de la garantia) / 100.000 km (el que passi primer) i addicionalment s'ofereix a la garantia de fàbrica l'extensió de la garantia Nissan Cinc Estrelles per a vehicles elèctrics. Se n'exclouen determinats elements durant els anys 4 i 5, com ara la carrosseria i la pintura. Per a més informació, vegeu les condicions i exclusions detallades en els termes i condicions d'extensió de garantia Nissan Cinc Estrelles per a vehicles elèctrics.

Últim derbi de l'any de futbol a Sant Joan

■ Abadessenc i Campdevànol s'enfronten aquest dissabte amb tot decidit de cara a la classificació



GUILLEM SÁNCHEZ

El municipal de Sant Joan, seu de l'últim derbi de la temporada; entrenament dimarts a Campdevànol

RIPOLLÈS **Guillem Sánchez**

Poques coses en joc més enllà de l'orgull, d'intentar acabar la temporada amb bones sensacions. Abadessenc i Campdevànol es veuran les cares aquest dissabte a les quatre de la tarda al municipal de Sant Joan sense que la classificació sigui el més important. Els santjoanins han confirmat que jugaran una temporada més a Segona Catalana (tot i que el club està pendent de la resolució

del recurs presentat per alineació indeguda del Bosc de Tosca en el darrer enfrontament); els campdevanolenques van baixar matemàticament setmanes enrere. Per tant, el resultat no tindrà grans efectes sobre la taula. Això sí, cap dels dos vol fer un mal paper en l'últim derbi dels sis que s'havien de jugar aquesta temporada al grup 1 de Segona Catalana. Joan Costa, de l'Abadessenc, exposa que, malgrat estar «tot decidit», serà un matx «atractiu i on po-

dem donar una alegria a l'afició si més no per la temporada que hem fet». El capità santjoaní, Jaume Francolí, se suma a les paraules de Costa, afirmant que també volen que el públic pugui tornar a gaudir d'una victòria com a locals, malgrat que la situació esportiva no és del tot positiva. «Fa dies que no ho fem, serà un partit complicat com els altres derbis, però donarem la cara», remata. Des del punt de vista del Camp-

SEGONA CATALANA: grup 1
32ena jornada

CAN GIBERT, U.E., A - CASSA, U.D., A	0 - 1
PALAFRUGELL, C.F., A - BESCANO, C.D., A	2 - 1
ABADESSENC, C.E., A - ESCOLA F. BOSCO DE TOSCA	0 - 3
BANYOLES, C.E., A - PALAFOLLS, C.D., A	1 - 0
ROSES, A.E., A - BLANES, C.D., A	1 - 1
CAMPREDON, U.E., A - ARO, C.E., A	4 - 0
L'ESCALA, F.C., A - CORNELLA TERRI, A.E., A	6 - 1
GUIXOLS, A.D., A - BASE ROSES, C.F., A	4 - 0
ANGLES C.E., A - CAMPDEVANOL, U.E., A	0 - 2

Classificació

Equips	PJ	PG	PE	PP	GF	GC	PT
1.- BANYOLES	32	20	6	6	67	34	66
2.- BOSCO DE TOSCA	32	17	11	4	61	35	62
3.- L'ESCALA	32	16	9	7	46	21	57
4.- CASSA	32	18	3	11	60	38	57
5.- CAMPREDON	32	15	9	8	49	38	54
6.- BESCANO	32	15	6	11	47	40	51
7.- CAN GIBERT	32	14	7	11	56	40	49
8.- ROSES	32	11	13	8	45	42	46
9.- GUIXOLS	32	12	7	13	56	46	43
10.- PALAFOLLS	32	12	7	13	39	48	43
11.- PALAFRUGELL	32	12	5	15	45	52	41
12.- ABADESSENC	32	10	11	11	33	43	41
13.- ARO	32	11	7	14	41	57	40
14.- CORNELLA	32	9	8	15	55	65	35
15.- BLANES	32	8	8	16	41	62	32
16.- BASE ROSES	32	7	8	17	44	64	29
17.- CAMPDEVANOL	32	6	7	19	38	62	25
18.- ANGLES	32	6	6	20	31	67	24

Carnerero i Rierola, nous entrenadors per a l'Abadessenc

ST. JOAN DE LES ABADESSES **G.S.**

El president del Club Esportiu Abadessenc, Joel Regué, va confirmar al programa Només Esport de Televisió del Ripollès que ja tenen lliçats els entrenadors de cara al primer equip per a la temporada que ve. Es tracta de la dupla que formaran Joan Carles Carnerero i Sam Rierola. Regué explica que busquen una persona de la zona, del Ripollès, com és el cas de Carnerero, amb experiència com a tècnic en equips de la comarca. «Una persona que conegués la categoria i provera a la gent i als jugadors», diu el president i «crec que reuneix aquestes condicions; s'ha anat preparant i és el seu moment per portar l'equip a Segona Catalana». Reconeix que ja s'estan fent els primers passos per tal de veure quina part de la plantilla d'aquest any es pot conservar i quin perfil de jugadors volen incorporar per formar un grup «competitiu» a la categoria on jugaran.

devànol, el tècnic Arnau Padrós comenta que plantegen el matx intentant «competir, donar una bona imatge i si podem guanyar, millor». L'entrenador centra les seves paraules en oferir un bon paper a domicili. El cap de setmana passat, l'equip va guanyar el primer partit a fora de tota la temporada i fa dues setmanes que guanya pel mateix resultat (2 a 0). Francesc Sellas, jugador del Campdevànol, explica que espera un enfrontament «maco, que la gent que vingui s'ho passi bé». A la primera volta, empat a un gol amb una diana al tram final de l'Abadessenc, per repartir-se els punts.

CE ABADESSENC 0
EF BOSCO DE TOSCA 3

CE ABADESSENC: Àlex, Guillem (Camacho, minut 68), Pajares, Francolí, Nil, Dani (Juanjo, minut 53), David, Berenguer, Cabanas (Latorre, minut 45) i Salarich (Ernest, minut 68).

EF BOSCO DE TOSCA: Aleix, Sergi, Francesc, Massa, Pol (Nil, minut 73), Gerard, Megías (Gainza, minut 54), Vila (Vílchez, minut 54), Gaitán, Sala (Amargant, minut 54) i Aulinas.

GOLS: 0-1: Gaitán, 31'; 0-2: Megías, 48'; 0-3: Sergi, 69'

ÀRBITRE: Xavier Rubio Ponsati. Va amonestar amb targeta groga a Francolí.

CE ANGLÈS 0
UE CAMPDEVÀNOL 2

CE ANGLÈS: Alejandro, Pinto, Mourad (Ferran, minut 35), Jordi, Javier, Quim, Nil, Mohamed (Raul, minut 76), Gerard, Pedro i Bardalet (Akboua, minut 69).

UE CAMPDEVÀNOL: Sellas, Montón, Cambras, Sinu, Garnatxe, Viñas, Suárez, Aitor, Ernest, Pineda (Ponzano, minut 73) i Cristian (Rudé, minut 67; Roger, minut 81).

GOLS: 0-1: Viñas, 26'; 0-2: Cristian, 64'

ÀRBITRE: Marc Boada Barcelona. Va amonestar amb targeta groga a Aitor, Padrós, Garnatxe i Cambras.



D'acord amb les articles 9, 10 i 13 dels estatuts del Consell Esportiu del Ripollès es convoca l'Assemblea Ordinària de l'entitat.

Data: Dijous, 18 de maig de 2017 **Hora:** 19.15 hores en primera convocatòria
19.30 hores en segona i darrera convocatòria

Lloc: Sala d'actes del Consell Comarcal del Ripollès. C/ Progrés, 22. 17500 Ripoll.

Ordre del dia:

1. Lectura de l'acta de l'assemblea anterior.
2. Aprovació de la rendició de comptes de l'exercici 2016.
3. Proposta de modificació del calendari del exercicis comptables del Consell Esportiu del Ripollès.
4. Presentació de l'esborrany de pressupost per a l'any 2017.
5. Elecció dels verificadors comptables per a l'exercici 2016.
6. Activitats del curs 2016/17.
7. Elecció dels representants de l'Assemblea per signar l'acta conjuntament amb el secretari i el president.
8. Temes sobrevinguts i torn obert de paraules

Ripoll - Sant Joan de les Abadesses, 8 de maig de 2017



Última jornada de descans de l'any després de guanyar el Moia



ABRIL CHINCHILLA

RIPOLL | Guillem Sánchez

Aquest pròxim cap de setmana, l'Atlètic Ripoll no té partit de lliga al grup 4 de la Segona Divisió femenina. Ha de complir la quarta i última jornada de descans que li pertoca per calendari. L'últim partit de competició el disputarà el 27 de maig contra el Riudeperes. Dissabte passat, triomf còmode contra el dotzè classificat, el Moia, per 4 a 0, amb gols de Marta i Mireia (a la primera part) i un doblet de Tània (a la segona).

SEGONA FEMENÍ: grup 4 28ena jornada

RIPOLL ATLÈTIC CLUB FUTBOL, A - MOIA, C.E., A	4 - 0
TORRELLÓ, C.F., A - BERGA, C.E., A	7 - 0
TARADELL, U.D., A - VILOBI ASSOC. ESP., A	1 - 3
FC. SARRIA DE TERA, A - RIUDEPERES C.F., AT., A	SUSPÈS
PRADENC, F.C., B - ESCOLA F. SANT FELIU GUIXOLS, A	0 - 4
VILA-SACRA, U.E., A - ATLÈTIC CLUB BANYOLES, A	4 - 5

Classificació

Equips	PJ	PG	PE	PP	GF	GC	PT
1.- SANT ESTEVE	24	22	1	1	97	23	67
2.- SANT FELIU	24	21	1	2	128	13	64
3.- TORELLÓ	25	21	0	4	119	30	63
4.- RIPOLL	25	15	4	6	59	34	49
5.- BANYOLES	24	9	5	10	57	64	32
6.- RIUDEPERES	23	9	4	10	51	75	31
7.- VILOBI	24	7	5	12	52	56	26
8.- SARRIA DE TER	22	8	2	12	39	63	26
9.- OAR VIC	24	7	4	13	38	60	25
10.- BERGA	23	6	3	14	54	87	21
11.- VILA-SACRA	24	6	3	15	40	83	21
12.- MOIA	24	6	1	17	41	83	19
13.- PRADENC	23	5	4	14	25	84	19
14.- TARADELL	25	4	5	16	33	78	17

L'Abadessenc celebra els seus 85 anys d'història

ST. JOAN DE LES ABADESSES | G. Sánchez

El Club Esportiu Abadessenc viurà dissabte una d'aquelles jornades per a no oblidar. Es compleixen aquest 2017 els 85 anys de vida de l'entitat santjoanina. Per aquest motiu, i des de fa molts mesos, el club treballa per tal d'organitzar un dia de celebració sonada, per immortalitzar aquesta efemèride. I el dia escollit és aquest dissabte, coincidint amb el derbi que el primer equip disputarà al municipal de Sant Joan a les quatre de la tarda envers el Campdevàdol. Un partit al qual el seguirà un amistós entre els veterans de l'Abadessenc i els de la Reial Societat, desplaçats des de Sant Sebastià per unir-se a la festa ripollesa. Hi participaran, també, jugadors del club santjoaní que el 1992 van aconseguir l'ascens a Primera Regional, i rebran així un homenatge a casa seva. Servirà també com a partit



J.R.

Partit entre els veterans de la Reial Societat i l'Abadessenc

de tornada del que els veterans de l'Abadessenc van jugar en terres basques setmanes enrere. Els actes de celebració dels 85 anys començaran dissabte mateix, a les 11.00 del matí, amb una recepció oficial al Palau de l'Abadia. L'espai també serà la seu de l'exposició fotogràfica amb motiu dels anys d'història del club, amb imatges destacades de l'equip de Sant Joan. Llavors, taula rodona

sobre *Les interioritats en un vestidor de futbol professional*, amb la presència dels entrenadors Manu Torres i Albert Altarriba, i alguns dels jugadors ex Primera Divisió de la Reial Societat que jugaran el partit a la tarda (com Nihat Kahveci). Des de les 9.00 del vespre, torn per al sopar commemoratiu, que tindrà lloc al pavelló poliesportiu, amb fi de festa ben entrada la nit.

PICA LLETRES

SEMI FINAL

Escola Vedruna

Escola Vedruna A
Escola Vedruna B

Dijous 21.30h
Divendres 19.30h
Dissabte 15.00h

BORSA DE TREBALL

club de la feina uier

Agència de col·locació autoritzada 9900000223

FEM OCUPACIÓ JOVES 2016

Ref. 412/04/017 OPERARI INJECCIÓ PLÀSTIC Es valora experiència. Contracte laboral 6 mesos amb possibilitats de pròrroga. 18-29 anys. ESO. Jove responsable, amb ganes de treballar i aprendre. Lloc de treball: Ribes de Freser.
Ref. 384/02/017 APRENTENT LLAUNER Tasques pròpies. 18-29 anys. Es valorarà experiència. Persona responsable amb ganes de treballar i aprendre. Lloc de treball: Ripoll.
Ref. 382/02/017 AJUDANT FORNER ESO/CFGM. 18-29 anys. Es valorarà experiència. Contracte 6 mesos amb possibilitats de pròrroga. Lloc de treball: Campdevànol.
Ref. 373/02/017 AJUDANT MANTENIMENT Tasques de manteniment. Nocions d'electricitat, mecànica, pintura. Bona presència, actitud, responsabilitat i ganes de treballar. Carnet de conduir. 18-29 anys. ESO. Contracte laboral 6 mesos amb possibilitats de pròrroga. Ripoll.
Ref. 371/02/017 CAMBRER/A Contracte laboral 6 mesos amb possibilitats de pròrroga. 18-29 anys. ESO. Experiència en el sector. Contracte laboral 6 mesos amb possibilitats de pròrroga. Lloc de treball: Ribes de Freser.
Ref. 370/02/017 COMERCIAL Es valora experiència. Contracte laboral 6 mesos amb possibilitats de pròrroga. 18-29 anys. ESO. Jove responsable, amb ganes de treballar i aprendre, bona imatge. Lloc de treball: Ripoll.
Ref. 359/01/017 SOLDADOR Nocions o experiència en soldadura. 18-29 anys. Contracte laboral 6 mesos amb possibilitats de quedar-se empresa. Persona responsable, amb ganes de treballar i aprendre. Carnet de Conduir.
Ref. 343/12/016 AUXILIAR ADMINISTRATIU Es cerca perfil administratiu, programa FEM OCUPACIÓ JOVES 2016. 18-29 anys. CFGM Administració. Recepció, atenció al client, facturació. Es valora coneixements Sage Murano. Es valora coneixements de comptabilitat. Es valora experiència. Persona polivalent, responsable, capacitat treball en equip, capacitat de síntesi i organització. Contracte temporal prorrogable amb possibilitat d'incorporació empresa. Lloc de treball: Ripoll.

HOSTALERIA

Ref. 426/05/017 CAMBRER/A Es valora experiència. Temporada estiu. Incorporació immediata. Lloc de treball: Ribes de Freser.

Ref. 427/05/017 AJUDANT DE CUINA Es valora experiència. Temporada estiu. Incorporació immediata. Lloc de treball: Ribes de Freser.
Ref. 428/05/017 CUINER/A Es valora experiència. Temporada estiu. Incorporació immediata. Ribes de Freser.
Ref. 429/05/017 CAMBRER/A Experiència. Caps de setmana i festius. Lloc de treball: Campdevànol.
Ref. 391/02/017 AJUDANT DE CUINA/CUINER Experiència. Contracte temporal + fix. Persona amb ganes de treballar i créixer dins empresa. Lloc: Sant Pau de Segúries
Ref. 392/02/017 CAMBRER/A Experiència. Contracte temporal + fix. Persona amb ganes de treballar i créixer dins empresa. Lloc de treball: St. Pau de Segúries.
Ref. 376/02/017 AJUDANT HOSTAL Ajudant de cuina. Netja habitacions. Planxar roba. Jornada completa. Es valorarà experiència. Persona responsable i amb ganes de treballar. Possibilitat d'estància. Lloc: Fornells de la Muntanya.

OPERARIS

Ref. 425/05/017 QUALITAT EN PROCÉS Tècnica de qualitat. Dietètica i nutrició/ciència i tecnologia dels aliments /enginyeria industrial agrària i alimentària / biologia / química. Torn intensiu de matí en horari de caps de setmana i festius. Estabilitat. Lloc de treball: Ripoll
Ref. 424/05/017 GESTIÓ ADMINISTRATIVA QUALITAT Gestió de documentació relacionada amb la qualitat de productes, APPCC, requisits exclusius d'acabat del client, etc. Departament de qualitat i departament comercial. Coneixements en la branca de dietètica i nutrició / higiene alimentària / biologia, etc. Horari partit de dilluns a divendres. Estabilitat. Lloc de treball: Ripoll.
Ref. 423/05/017 MANTENIMENT LÍNIA DE PRODUCCIÓ Formació en mecànica o qualsevol CFGM/CFGS d'aquest àmbit. Disponibilitat horària. Posició estable. Formació a càrrec de l'empresa. Capacitat de atenció al client i treball en equip. Lloc de treball: Ripoll
Ref. 419/05/017 AUXILIAR OBRADOR DE MEL Operari per la realització de mel. Gestió de comandes. Envasos. Jornada completa/mitja jornada. Incorporació immediata. Possibilitats de pròrroga. Lloc de treball: Setcases
Ref. 418/05/017 MECÀNIC Muntatge de pneumàtics automòbils, camions, tràilers, tractors. Reparació de pneumàtics. Manteniment mecànic. Experiència en el sector. Incorporació immediata. Lloc de treball: Ripoll.
Ref. 417/05/017 ELECTROMECÀNIC Muntatges elèctrics sobre planxa. Experiència en el sector. CFGM/CFGS. 1100-1200 euros nets. Incorporació immediata. Lloc de treball: Ripoll.
Ref. 413/04/017 OPERARIS Llocs a cobrir: 4. Coneixements mecànics, manteniment industrial, electromecànica. Es valora proximitat geogràfica. Disponibilitat horària. Disponibilitat per realitzar hores extres. Jornada completa. Lloc de treball: Sant Joan de les Abadesses.
Ref. 416/04/017 PEÓ CONSTRUCCIÓ Experiència. Coneixements de jardineria i pintura. Contracte temporal prorrogable. Jornada completa. Lloc de treball: Ribes de Freser
Ref. 415/04/017 TÈCNIC/A EN SOSTENIBILITAT I RESPONSABILITAT SOCIAL MISSIÓ: Tècnica en temes de responsabilitat social per incorporar-se a la unitat de negoci d'organització responsable. FUNCIONS: Elaboració de memòries de sostenibilitat. Redacció de diagnòstic i plans de sostenibilitat. Assessorament a empreses en matèria de sostenibilitat/responsabilitat social. PERFIL: Titulació superior. Imprescindible experiència en lloc de treball similar. Preferible formació en l'àmbit de la responsabilitat social. Excel·lent capacitat de comunicació i de redacció. Capacitat organitzativa i habilitat oral en l'exposició metòdica i entenedora de la informació. Disposició i facilitat pel treball en equip. Imprescindible domini, tant oral com escrit, en català i castellà. Domini de l'anglès i/o francès. ALTRES: Jornada completa. Ubicació del lloc de treball: Seu central (Ecoedifici) a Manlleu. DURADA DEL CONTRACTE: temporal amb possibilitats d'estabilitat laboral.
Ref. 414/04/017 ENGINYER DE PROJECTES D'INSTAL·LACIONS EN EDIFICIS MISSIÓ: Tècnica en l'elaboració de projectes d'instal·lacions en edificis i projectes d'eficiència energètica i energies renovables. FUNCIONS: Simulacions energètiques amb softwares tipus Design Bulider i Transys. Redacció de projectes elèctrics, de climatització, ACS i d'aigua en edificis. Suport en la realització de diagnòstic i auditories energètiques. PERFIL: Titulació d'enginyer industrial (tècnic o superior). Experiència en projectes d'instal·lacions en edificis (projectes elèctrics, climatització, ACS...). Es valorarà experiència en treballs relacionats amb l'àmbit energètic (auditories i/o diagnòstic energètics, certificacions energètiques, projectes d'energies renovables,...) i coneixements de la normativa i el mercat relatiu a projectes d'instal·lacions. Capacitat organitzativa i habilitat en la redacció d'informes i memòries tècniques. Es valorarà el domini de la llengua anglesa. Disposició i facilitat pel treball en equip i capacitat de gestió d'equips involucrats en l'execució d'obres. Manlleu.
Ref. 409/03/017 PERSONAL EMPRESA ALIMENTÀRIA NOEL. Personal de totes les categories per treballar a la planta d'Olot amb possibilitat de treball a la planta de Sant Joan Abadesses.
Ref. 395/03/017 INSTALADOR Es valora experiència en instal·lacions de gas. Imprescindible carnet de conduir. Zona: Ripollès, Garrotxa, Osona, Barcelona. Horari: Dilluns a Divendres 8 a 13 i 15 a 18. Jornada Completa. Contracte temporal prorrogable. Incorporació immediata.
Ref. 362/02/017 Operari/a centres de mecanitzat Preparació i galgatge del centres de mecanitzat per tal de realitzar la producció d'acord amb les dades donades. Supervisar les operacions de mecanitzat. Control de la qualitat de les peces fabricades. Manteniment de primer nivell dels centres de mecanitzat. Es requereix acreditar experiència en centres de mecanitzat, preferiblement formació en Grau Mig o superior en mecatrònica o mecanització. Disponibilitat horària.
Ref. 320/10/016 OPERARI MANTENIMENT Manteniment maquinària industrial. Capacitat d'anàlisi i deducció. Faci-

NECESSITEM COBRIR URGENTMENT

litat de treball en equip. Consciència de qualitat i seguretat en el treball. Contracte temporal prorrogable. Cicle formatiu de mecànica industrial o experiència equivalent. Experiència demostrable. Jornada Completa. Incorporació immediata. Lloc de treball: Ribes de Freser.
Ref. 278/07/016 OPERARIS METALL / MECÀNIC SOLDADOR Jornada partida / matins / tardes. Ripoll. Temporal prorrogable, de 18 a 40 anys. Es valorarà CFGM mecànica. ESO.

ATENCIÓ CLIENT / DEPENDENT/A / MÀRQUETING / TÈCNIC EMPRESARIALS

Ref. 429/05/017 FORMADOR INFORMÀTICA Preferiblement acreditat per microssoft. Tasques: impartició classes informàtica: word, excel, powerpoint, aplicacions android, desenvolupament aplicacions web... Aproximadament unes 200 hores. Preferiblement autònom. Inici: immediat. Lloc realització curs: UIER
Ref. 422/05/017 CAIXER/A REPOREDOR/A SUPERMERCAT. ESO. Experiència mínima de 1 any. Disponibilitat horària per treballar per torns (horari rotatiu). Es valora experiència prèvia en funcions similars. Caixa i atenció al client. Reposició de productes. Neteja de la botiga i del lloc de treball. Ripoll.
Ref. 421/05/017 TÈCNIC/A CONSULTOR/A EN GESTIÓ AMBIENTAL I RESPONSABILITAT SOCIAL Tècnica en la elaboració de plans estratègics de medi ambient i en la realització d'informes de sostenibilitat. Implantació de sistemes de gestió. Elaboració de plans estratègics de medi ambient o sostenibilitat. Realització de auditories internes. Llicenciatura/ grau en ciències ambientals, biologia, geografia, enginyeria o similar. Capacitat organitzativa i habilitats en la redacció d'informes i memòries tècniques. Persona proactiva i amb capacitat de comunicació. Formació específica en normes ISO 14001:2015 i ISO 9001:2015. Nivell avançat d'anglès B1. Disposició i facilitat en el treball en equip. Experiència prèvia en la implantació de sistemes de gestió ambiental i projectes per incorporar criteris de sostenibilitat en les organitzacions, com per exemple plans de ambientalització. Es valorarà experiència en implantació i realització de auditories internes de qualitat ISO 9001. Lloc de treball: Barcelona o Manlleu.
Ref. 411/04/017 TÈCNIC/A CONSULTOR/A EN MOBILITAT Tècnica de suport en l'elaboració d'estudis de mobilitat i estudis d'avaluació de la mobilitat generada. Estudis i plans de mobilitat. Plans de desplaçament d'empresa. Estudis de mobilitat diversos (camins escolars, estudis de millora del transport públic, estudis d'ocupació i rotació de zones blaves, plans directores de bicicleta...). Llicenciatura/ grau en ciències ambientals, biologia, geografia, enginyeria... Habilitat en la redacció de documents i habilitat oral en l'exposició metòdica i entenedora de la informació. Capacitat organitzativa i habilitat en la redacció d'informes i memòries tècniques. Nivell avançat d'Excel i GIS. Imprescindible domini anglès (nivell mínim Advance/C1). Disposició i facilitat pel treball en equip. Experiència prèvia

en l'elaboració d'estudis de mobilitat generada i altres estudis de mobilitat. Lloc de treball: Barcelona o Manlleu. Les persones interessades cal que envieu el vostre currículum i carta de presentació a persones@lavola.com, a l'atenció de Marta Soler o a inserció@uier.org
Ref. 399/03/017 FORMADORA Emprenedoria i oportunitats de negoci. Marketing i pla de negoci (80 Hores). 600 hores de formació acreditada. Titulació superior: ADE, enginyeria, econòmiques... Experiència mínima d'un any de formació en temes empresa. Lloc: Ripoll
Ref. 408/03/017 COMPTABLE Hores. Empresa petita. Experiència. Persona responsable. Lloc: Campdevànol.
Ref. 407/03/017 DELINEANT/PROJECTISTA Àrea: Oficina Tècnica. Funcions: Projectar i dissenyar peces de planxa. Elaborar tota la documentació relacionada amb el projecte. Requisits: Grau superior producció i fabricació mecànica, titulació d'enginyers o similars. Idiomes: Anglès i Francès nivell mig. Informàtica: Microsoft office, Catia, Solidwoks. Salari: 1200-1400 nets. Jornada completa. Contracte indefinit. Altres condicions: Persona amb ganes de treballar, resolutiva i si pot ser amb coneixements tècnics de planxa.
Ref. 397/03/017 CUINA/HABITACIONS Persona responsable i polivalent per realitzar tasques de cuina i habitacions. Contracte temporal 6 mesos. Es valorarà experiència. Imprescindible carnet de conduir. Lloc de treball: Sant Joan de les Abadesses.
Ref. 393/03/017 COMERCIAL Contracte temporal + fix. Persona amb ganes de treballar i créixer dins empresa. Es valora experiència. Sector subministres industrials. Jornada Completa. Incorporació immediata. Lloc: Ripoll.
Ref. 379/02/017 DEPARTAMENT QUALITAT Enginyeria Tècnica o Llicenciatura Químiques i/o formació FP, Cicle FGS / experiència equivalent. Coneixements en aparells de laboratori. Experiència en peces de plàstic, indústria del plàstic. Cursos impartits en relació a la Qualitat. Experiència amb auditories / coneixements en normes ISO / TS 16949. Vehicle propi i disponibilitat per desplaçaments. Idiomes Anglès. Es valora altres idiomes Francès, Alemany. Formació / experiència informàtica en processadors de textos i fulls de càlcul. Capacitat de decisió. Tracte agradable, facilitat de paraula. Bona presència. Iniciativa, proactivitat. Lloc de treball: Ribes de Freser.
Ref. 361/02/017 PROFESSOR/A ANGLÈS Títol monitor/a. Llicenciatura Anglesa. Empatia amb nens petits. Horari: 17:00 - 20:00 hores de dilluns a divendres. Valorarà experiència. Contracte laboral gener/juny amb possibilitats de continuació. Campdevànol.
Ref. 311/09/016 VENEDOR AUTOVENTA Sector alimentari, empresa de gran potència. Gestió de clients. Gestió de vendes. Transport i reposició a cadascú dels clients. Carnet de conduir B. Bona presència, disponibilitat immediata, disponibilitat horària, iniciativa. Contracte temporal + fix.



Per més informació trucar al club de la feina Uier. Tel. **972 70 31 11**



GIRONA ENDIRECTE





DEDILLUNSADIJOUS 18.00h

DEDIMARTSADIVENDRES 12.00h

GUIA MÈDICA

RCABA
La base de la teva salut



Concepció Ducloux, 21 Entresòl · 17500 Ripoll (Girona)
PODÒLEG · 972 704 493

ESPECIALISTA EN TRACTAMENT DEL DOLOR

Dr. J.M. de Ferrer

PRIVATS I MÚTUES: Aliança, Adeslas, Mútua General de Catalunya, Caser, Wintherthur...

Clínica Sant Josep de Vic carrer Sant Segimon, 3

Tel. 669 406 411 · 629 082 101

Clínica Dental
Dr. F. LLAGOSTERA

**IMPLANTS
ORTODÒNCIA
PRÒTESIS**

Tel. **972 70 33 91**
C. Progrés, 41 · 17500 Ripoll

**DR. JOAN TELL
OFTALMÒLEG**

VISITES:
dimarts a les 11 h
dissabtes a les 10:30 h

Carrer Forn, 2
RIPOLL

☎ **972 70 38 50**
(només dies visita)

☎ **93 886 17 70**
VIC

**ANUNCIA'T
A LA GUIA DE MEDICINA**

tel. **972 70 21 12**
e-mail: publicitat@corisa.cat

SERVEIS

assessoria d'empreses
ribas · àlvarez

RM
assessoria

Passeig Sant Joan, 9 · 17500 Ripoll

Tel. 972 70 01 01 · a/e: arubio@ribasalvarez.com



Joan Ortiz Àvila
CORREDOR D'ASSEGURANCES
DGPFA F-172GC
Col·legiat núm. 72866

C. Berenguer, 11, baixos · 17500 RIPOLL
Tel. 972 70 02 31
joan@ortizcorredor.com



CAPARRÓS
assessors

Plaça Mainada, 2
(cantonada Pompeu Fabra)
17530 CAMPDEVÀNOL
Tel. 972 73 00 18
Fax 972 71 21 23
ascaparrós@ascaparrós.com



**PLANXISTERIA i PINTURA
M. ORTEGA S.L.**

· SOM TALLER QUALITAT AXA I DIRECT SEGUROS
· SOM TALLER DISTINGIT MAPFRE
· SOM TALLER RACC ASSEGURANCES
· SOM TALLER COL-LABORADOR
ALLIANZ, FIATC, PELAYO I ZURICH

**REPAREM
I SUBSTITUIM
VIDRES DE
VEHICLES**

Pol. Ind. Casanova de Baix, 10 · 17500 RIPOLL (Girona)
planxpintmortega@eresmas.com · T. 972 71 53 10 · M. 626 031 098

Tel. 630 96 42 84
93 857 03 74
contacte@neida.cat

NEIDA
Neteja · Aigua · Tecnologia



SERVEI D'URGÈNCIA

DESEMBUSSOS, NETEGES I TRANSPORT D'AIGUA

Contacte:

TOT CARAVANES
RIPOLLÈS S.L.

- Pàrquing interior
- Pàrquing exterior



676 930 924

www.totcaravanes.com info@totcaravanes.com



**ANUNCIA'T
A LA GUIA DE SERVEIS**

tel. **972 70 21 12**
e-mail: publicitat@corisa.cat



Bayés consultori

Centre mèdic Vic

www.bayesconsultori.cat

Nou servei de CITA WEB

Plaça Catedral, 9 · Vic
Tel. 93 889 22 29

TOTES LES ESPECIALITATS MÈDIQUES I QUIRÚRGIQUES

MEDICINA DE

CAPÇALERA

- Dra. J. Roca
- Dra. A. Ramos
- Dra. C. Álvarez
- Dra. S. Martínez de Arenzana
- Dr. Vicens Canal

ASSISTÈNCIA

D'INFIRMERIA

Pressió arterial, injeccions, etc.

REVISIONS

GENERALS

PROVES

COMPLEMENTÀRIES

• ENDOSCÒPIA amb

anestèsia

- Dr. R. Barniol
- Dr. P. Hernandez

• ECOGRAFIA

Ecocardiografia doppler

Ecografia general,

Ginecològica 4D

CIRURGIA GENERAL

Transrectal, Transvaginal

Ginecològica

Abdominal

Troncs supraaòrtics

• PROVES D'ESFORÇ

• HOLTER ECG

• HOLTER PRESSIÓ (mapa)

• DENSITOMETRIA

• URODINAMIA

• CISTOSCÒPIES-

HISTEROSCÒPIES

• RADIOGRAFIES

• AMNIOCENTESIS

ESPECIALISTES

- CARDIOLOGIA..... Prof. A. Bayés de Luna,
- Prof. A. Bayés Genís, Dr. J. Riba
- CARDIOLOGIA PEDIÀTRICA..... Dr. F. Rosés
- MED. INTERNA I GERIATRIA..... Dr. J. Brugués, Dra. I. Vilaró
- NEUROLOGIA..... Dr. A. Arboix, Dra. A. Bayés
- REUMATOLOGIA..... Dr. R. Sanmartí i Dr. J. Rodríguez
- APARELL DIGESTIU..... Dr. R. Barniol i Dr. P. Hernández
- ONCOLOGIA..... Dr. E. Batiste Alentorn
- ENDOCRINOLOGIA..... Dr. I. Saigó
- DERMATOLOGIA..... Prof. A. Castells, Dr. J. Arimany,
- Dr. R. Torné i Dra. L. Canal
- PSIQUIATRIA..... Dr. J. del Río i Dra. M. Aubareda
- PSIQUIATRIA INFANTIL..... Dr. P. Tapias
- AL·LÈRGIA-IMMUNOLOGIA CLÍNICA..... Dra. A. Sala
- PEDIATRIA I AL·LÈRGIA..... Dra. A. López de Aguilera
- PEDIATRIA..... Dr. P. Domènech
- TOCOGINECOLOGIA I OBSTETRICIA..... Dr. R. Rovira,
- Dr. J. Grau i Dra. A. Carrera
- UROLOGIA..... Dr. J. Fernández Zuazu
- ANGIOLOGIA..... Dr. O. Parés
- OTORINOLARINGOLOGIA..... Dr. J. Camprubí i Dr. M. Molinero
- OFTALMOLOGIA..... Dr. J. Tell i Dra. M. Verseckas
- OFTALMOLOGIA INFANTIL..... Dra. M. Vidal i Dra. N. Planas
- TRAUMATOLOGIA..... Dr. Ll. Guillaumet i Dr. F. Díaz
- PNEUMOLOGIA..... Dra. S. Molina
- CIRURGIA GENERAL..... Dr. J. Molinas i Dr. C. Serra
- CIRURGIA ORAL I MAXILOFACIAL..... Dr. C. Bassas
- CIRURGIA ESTÈTICA I REPARADORA..... Dra. A. Torres i Dra. N. González
- CLÍNICA DEL DOLOR..... Dra. M. Jiménez
- PSICOGERIATRIA..... Dr. F. Escabia
- MEDICINA DE FAMÍLIA..... Dr. J. Fontarnau
- PSICOLOGIA..... Llic. N. Borrat
- PSICOLOGIA INFANTIL..... Llic. I. Verdager
- NEUROPSICOLOGIA..... Llic. A. Brugat
- DIETÈTICA I NUTRICIÓ..... Dra. B. Quintana
- PODOLOGIA..... Dra. C. Sallent
- LOGOPÈDIA..... Sra. M. Mauri
- ÒPTIC - ÒPTOMETRISTA..... A. Grifell
- ANÀLISIS CLÍNICS..... Dr. J. Fargas



Pop a la brasa amb timbal de patates

INGREDIENTS

- (Per a 4 persones):
- Potes de pop cuites
 - Patates (1 per persona)
 - 1 ceba
 - 1 pebrot verd
 - 1 tomàquet

RIPOLL Redacció

Recepta ideal per a un dia de barbacoa diferent.

ELABORACIÓ:

Per fer les patates: fem un sofregit amb la ceba, el pebrot i el tomàquet. Pelem les patates i les tallem a rodanxes. Les afegim al sofregit i les cobrim

amb aigua o amb un brou que tinguem. Ho deixem coure uns 15 minuts o fins que les patates siguin a punt.

El pop: el pop ja és cuit, així que realment, a la brasa només l'escalem i el fem daurar. Cal vigilar no passar-se de cocció, perquè agafa consistència de xiclet.

Un cop tot a punt, ho muntem com a la imatge. Podem fer un all i oli casolà i fer-lo servir per mantenir juntes les patates i per decorar. El suc de les patates ens pot servir per a qualsevol cosa (és un caldo boníssim!).

Decorem el plat amb oli d'oliva i amb sal gruixuda.

Bon profit.



AQUESTA SETMANA RECOMANEN...

ELS BILLARS

ENTREPANS FREDS I CALENTS
BILLARS DE CARAMBOLES
TENIM TERRASSA
OBRIM CADA DIA



Al costat del camp de futbol
Ctra. de Barcelona, 43 · Ripoll
972 701 429 · 626 579 951

VILA'S BAR

Pl. de la Dansa
Campdevàrol
972 71 27 75

- Hamburgueses i frankfurts casolans
- Frankfurt de 1/2 metre i de pam i quart
- Tapes Variades
- Tenim terrassa
- Futbol i motos

WiFi

Ca la Paquita
Breaks & coffees

ESMORZARS
TAPES
PASTISSERIA
CAFÈS
XOCOLATA DESFETA

MENÚ DIARI
DIUMENGE
VINE A PROVAR EL MENÚ FESTIU
I SOBRETOT ELS NOSTRES CANELONS

Ctra. de Gombren, 39 CAMPDEVÀNOL
Tel. 972 730 048
Plaça Hospital, 1 OLOT Tel. 972 280 681

El Serradet

Esmorzars de forquilla
Menú diari
Menú dissabte
DIUMENGE I TANCAT

Elaboració pròpia
Venda els dijous

MENÚ PER A FESTES FAMILIARS O COLLES
TENIM TERRASSA

Ctra. de Berça, s/n - 08588 Sora
T 93 855 03 27 - elserradet.guicacat.cat

CA LA SANDRA
Bar - cafeteria

- SERVEI DE CATERING
- PIZZES CASSOLANES
- TAPES I ENTREPANS
- PLATS COMBINATS
- EMPANADES (per encàrrec)

972 70 19 45 · 669 01 62 94
Ctra. Barcelona, 23 · Ripoll
calasandraripoll@gmail.com

f

CAFE-BAR ANTIGA COOPERATIVA LA SURROQUINA

Plats combinats • Sala de jocs

f i immaculadanavarro

VISITES GUIADES AL MUSEU DE LES MINES: T. 676 05 23 72

Av. de les Mines, 26 • 17861 Ogassa • Tel. 972 72 13 19 • Mòvil 686 25 86 87

AQUESTA SETMANA RECOMANEN...

Us desitgem bona Festa de la Llana



SNACK RAMON

Els teus amics de sempre des de 1969

ESMORZARS DE FORQUILLA • MENÚ DIARI 10€
LES NOSTRES TAPES DE SEMPRE

ESPECIALITAT EN XAI, LLANGONISSETA I VEDELLA DEL RIPOLLÈS, COMBINATS DE PEIX

Pl. Tomàs Raguer, 3 - Bisbe Morgades, s/n - Tel. 972 70 00 19 - Ripoll



taps
Plats per compartir

Menú diari
C/ Peixateria, 10
Tel. 972 96 03 92 - Ripoll Dilluns tancat

La Taverneta

Obert tots els dies

Plaça Sant Eudald, 4
Tel. 972 70 32 80
17500 Ripoll
lataverneta@gmail.com

restaurant perla

CUINA DE MERCAT
MENÚ DIARI,
CAP DE SETMANA I NITS

Plaça Gran, 4 - 17500 Ripoll
Tel. 972 70 00 01

NOVA DIRECCIÓ cafeteria - bar

LA PARADA

comida latina
(carroz con guandule, con lentejas, ...)

plats combinats
entrepans freds i calents
tapes

tot ambientat amb música llatina

C/ Bereguer el Vell, 3 - RIPOLL T. 685 01 85 46

TESTAMATTA

PIZZERIA TRATTORIA
L'AUTÈNTIC SABOR ITALIA
UNA NOVA EXPERIÈNCIA TÈSPERA

Menú migdia de dimarts a dissabte
Pizzes per emportar



T. 972 70 20 30 | info@testamatta.cat
Plaça Arxid. Davé, 11 - 17500 Ripoll (Girona)
www.testamatta.cat

BAR - RESTAURANT ANNA



GAUDEIX DE LA CUINA MÉS TRADICIONAL EN UN DELS MILLORS RACONS DE LA VALL DE RIBES

OBERT TOTS ELS DIES

VENTOLÀ
Tel. 972 727 260
17514 Ribes de Freser

ANUNCIA'T A L'ESPAI GASTRONÒMIC D'EL RIPOLLÈS

la guia gastronòmica més gustosa



tel. **972 70 21 12**

PETIT BAR



- Esmorzars
- Entrepans
- Tapes casolanes
- "Montaditos"

Dijous tarda "pinxo-pote"
C/ Sant Quinti, 43 Ribes de Freser
Tel. 972 72 70 52
Horari: de 6:30 a 20:30 (dimarts tancat)

Restaurant **wavy** Bar
(antiga Cugulera)



MENÚ DIARI 13€ • MENÚ CAP DE SETMANA I FESTIUS 18€
Tots els menús inclouen postres, pa i beguda.
PAELLA MIXTA INCLOSA ALS MENÚS CADA DIA

- Servei de carta i especialitats de carn a la llosa
- Menús per a colles o grups
- Terrassa interior
- Ampli aparcament davant del restaurant
- De 7 del matí a 8 del vespre (dimarts tancat)

Tel. 93 852 90 80 • St. Quirze de Besora

RESTAURANT-BAR CAL CARTER

MENJAR CASOLÀ

Menú Migdia
Menú Cap de Setmana
Tenim embotits de Cal Miró

Adrián Palomo
Carrer Major, 39
Campdevànol
Tel. 972 712 750
620 42 75 04
Calcarter@hotmail.com



Racó d'en Sisco



- Esmorzars de forquilla
- Menú diari: 9.50
- Menú dissabte i festius: 14.90
- Fem sopars els divendres, dissabtes i diumenges
- Dilluns, dimarts i dijous de 8 a 17.30h
- Divendres, dissabte i diumenge de 8 a 22.30h
- Dimecres descans setmanal

Av. Mariner 6 - St. Pau de Segúries
Reserves: Tel. 972 74 72 95

ARTESANO NATURAL

TES INFUSIONS TISANES ARTESANALS

La millor qualitat de Tes Artesanals elaborada al Ripollès i portada arreu del món.



Si ets del Ripollès i vols tenir la teva gama de tes personalitzada sense cost, consulta'ns!

Pol. La Barriconà, nau núm. 3 Ctra. C-26km 195, Ripoll 17500 Girona
972 702 422 www.art-e-sano.com info@art-e-sano.com

Ramon Sala Pons (55) XEF DE CAN PO DE ROCABRUNA

Can Po, un referent gastronòmic des de fa més de 40 anys

Els orígens de la casa daten del 1700, i han passat de ser un punt de venda rural a un restaurant de renom

El seu xef no vol ser mediàtic, i creu en la cuina que sap fer i com la vol fer



Ramon Sala va néixer a Ripoll, on va iniciar-se professionalment com a fuster. El fet d'anar a estiuajar a Beget amb els seus pares i els dos germans el feia anar sovint a Can Po, on hi residien els seus oncles. Després de fer Formació Professional a Ripoll va anar a estudiar a l'escola Hofmann. En el maridatge de vins, se centra en una carta de l'Empordà i Montsant: "M'agraden, sobretot, els de l'Empordà, que són molt bons i han evolucionat molt bé". La seva tasca com a xef de Can Po la concentra només els caps de setmana, de divendres a diumenge, i els altres dies els dedica a cuidar la seva masia de la Vall de Bianya "i fer alguna restauració de mobles, ja que de casa, com que eren fusters en vaig aprendre una mica". Una de les seves aficions és la de viatjar, i de les seves sortides també hi aporta algun toc adaptat a la seva cuina: "la veritat és que cada cuina s'ha de provar a cada lloc on es fa, tot i que algun toc també el porto als meus plats". Una de les seves estades gastronòmiques més influents ha estat a França, a Montbras. En no tenir descendència, creu que Can Po s'acabarà amb ell.

ROCABRUNA Francesc Rubió

Ramon Sala (55) és el xef del restaurant de Can Po de Rocabruna, a cavall del Ripollès i l'Alta Garrotxa. La seva presència a la zona i la seva activitat gastronòmica l'han convertit en un referent de la cuina de qualitat, entre la gastronomia tradicional del territori i la innovació.

• **Quin són els orígens de Can Po?**

Tenim referència dels anys 1700, era un hostel de pas i on la besàvia ja hi cuinava. Llavors pensí que Beget tenia 1500 habitants. Can Po ha passat per diferents etapes, entre les quals, durant molts anys, no hi va haver activitat com a hostel. Hi varen haver etapes en què només es dedicava a fer de botiga del poble, on fins i tot hi havia contraban, perquè la major part dels habitants es dedicaven a la pagesia i en ser a prop de la frontera amb França, comportava aquesta activitat.

• **I el nom de can Po d'on ve?**

Es parla que el besavi de la meva cosina era molt alt, gros i valent; en aquelles èpoques, quan s'anava de festa, després de menjar i beure es muntaven algunes batusses en les quals el nostre antecessor era sempre el que guanyava... Es va començar a dir que "aquest fa por, fa por", i va quedar Can Po.

• **Molta història.**

Tot i que les arrels de la casa daten de més de tres segles, les dades es-



En Ramon Sala entrant a Can Po

crites, però, les tenim des de l'any 1912, a través de les guies de viatge de Cèsar August Torras, on diu que "A Can Po es menja molt bé, molt net i molt bé de preu". Llavors ja tenia bona anomenada.

• **I de l'època recent?**

Com a restaurant, farà uns 45 anys que el vàrem tornar a obrir la família. També hi va haver una etapa de tres anys que es va llogar al propietari del Cafè de París de Barcelona. Durant aquest temps, jo hi anava a treballar els caps de setmana. Quan ell va marxar, ho vam agafar nosaltres i fins ara!

• **Vostè es va formar com a cuiner a Barcelona?**

Sí, a l'Escola Hofmann. Hi vaig aprendre molt i, sobretot, els

fonaments per a la cuina que m'agrada fer.

• **Com la definiria?**

Casolana, de producte de proximitat i evolucionada.

• **Amb vostès, però, molta gent va descobrir una nova cuina.**

Segurament perquè en aquella època en què vàrem començar era una cuina encara desconeguda, com la cuina amb foie i els ceps. A mi, per exemple, m'agrada molt treballar amb els ceps perquè permet maridar uns sabors molt interessants. En aquella primera època, moltes cuines no ho feien. Un dels plats que a mi m'agradava fer i encara el tenim a la carta és el filet amb ceps, que encara és un gran plat... Per a mi.

• **En Ramon Sala porta el restaurant sol?**

Actualment, sí. Ens han anat deixat pares i oncles i la meva cosina, que és la propietària de la casa, tot i que ens avenim molt, preferim no ser-hi. Durant un temps, ella portava la direcció dels menjadors però no va voler continuar, i això que som com germans. Ara hi tenim gent contractada molt vàlida per a aquesta funció.

• **I vostè?**

Jo no surto de la cuina. No m'agrada anar al menjador i haver de fer relacions públiques. No m'agraden les fotografies ni les entrevistes! Miri, hi ha gent que fa molts i molts anys que vénen i no m'han conegut mai.

• **O sigui, que no vol ser medàtic en un món on ara, els grans cuiners tenen una gran projecció.**

Que no m'hi busquin. M'agrada cuinar com i quan vull, perquè és llavors quan puc fer el que més m'agrada.

• **Quins plats li agrada fer?**

Tots els que em permeten innovar. Tot i que tenim carta amb plats consolidats, treballo amb productes de temporada però sempre procuro que hi hagi algun plat especial.

• **La gent ve de molt lluny en un indret distant.**

Això és tota una satisfacció per a nosaltres, i una prova que ens agraeixen la feina que fem.



Albert Malla



Dissabte
De 9 a 11 del matí

Diumenge
De 12 a 14 del migdia

Ràdio
RIPOLL
90.6 FM