EL RIPOLLÈS

NÚM. 702 ANY XIII | Dijous, 2 de novembre de 2017 | PREU EL RIPOLLÈS 1'25€

Puigdemont presenta les eleccions del 21-D com un plebiscit

Ho va afirmar en una compareixença des de Burssel·les, dimarts, acompanyat per sis membres del Govern

Tot plegat després de viure la setmana més transcendental i amb més girs per a Catalunya

ARREUP3a14

ARREUP15

Fernández es manté a l'alcaldia per la Llei de Transfuguisme

EL RIPOLLÈS

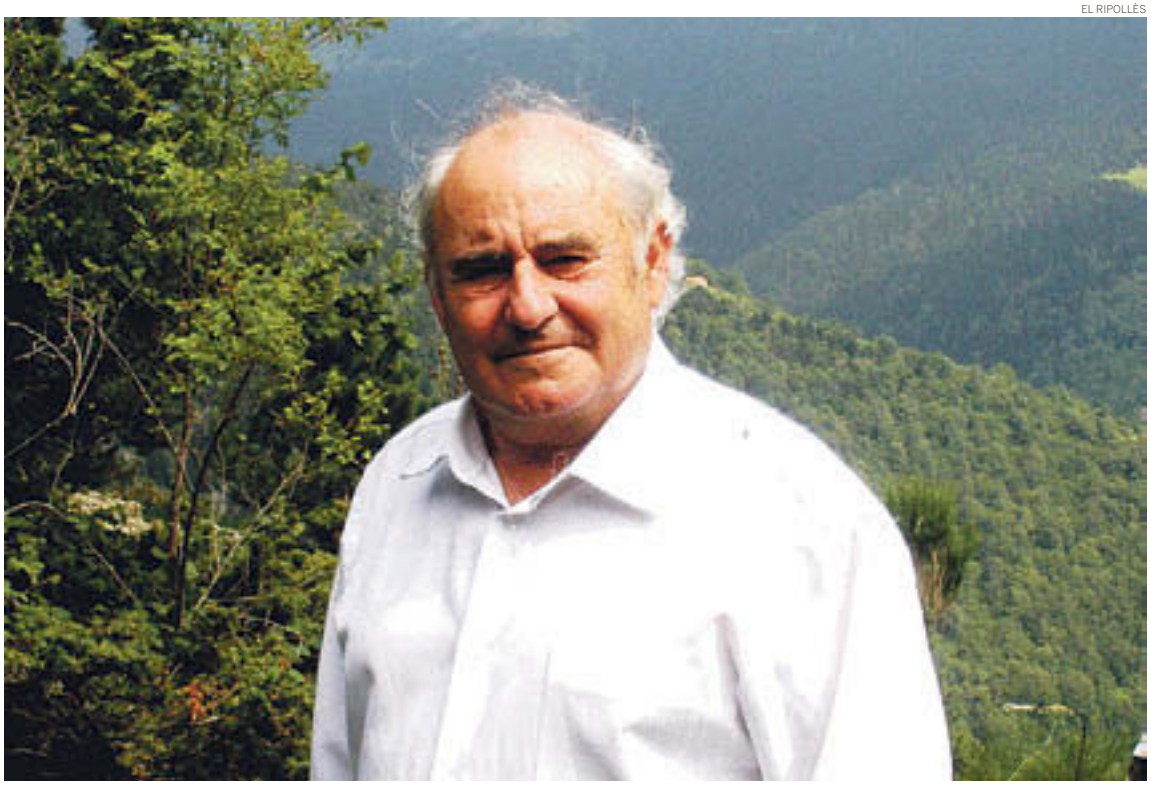

ARREUP17

L'envelliment de la població marca el nou Pla Estratègic de l'Hospital

ARREUP18

Ripoll presenta unes ordenances continuistes, amb les escombraries incrementades per l'IPC

ARREUP22

Ogassa presenta un Pla d'Ajust al Ministeri d'Hisenda per revertir la situació econòmica

EL RIPOLLÈS

ARREUP3 Les conseqüències del 155: el delegat del Govern a Girona, el ripollès Eudald Casadesús, cessat pel Govern espanyol des d'aquest dimarts

ARREUP3 La ribetana Núria Pau retorna a la Real Federación de Deportes de Invierno auspiciada pels resultats a Sud-amèrica

EL RIPOLLÈS

GALLS

I a quin país som?
Aquesta és la pregunta que més hem sentit, més ens hem fet i segurament més ens farem. Una pregunta amb milers de respostes i milers d'interpretacions. Com podem qualificar els últims dies? Intensos, potser? Segurament aquesta paraula es queda curta per descriure tot el que s'ha viscut en les últimes jornades. Tenim la sensació de viure en una autèntica pel·lícula firmada per Pedro Almodóvar en què les escenes de colors vibrants es tenyeixen amb el gris. Dels nervis del dijous amb un matí d'infart i una tarda de traca, a un divendres explosiu i un dissabte amb sentiments més que entrellaçats. De l'esperança i la il·lusió a no entendre res. Dels banys de masses a les converses en la intimitat. Ja ho deien, uns dies de "Dragon Khan" on les biodramines no feien efecte.
Deia Europa que esperava que Espanya utilitzés la força de la raó i no la raó de la força. I el President deia «**paciència, perseverança i perspectiva**» en endavant. De paciència, perseverança i perspectiva mai ens n'ha faltat, oi? I la força de la raó sempre ha estat la constant catalana.
Vénen dies durs. Això és més clar que l'aigua que baixa pel Ter i pel Freser. El que faltarà és veure com la paciència, la perseverança i la perspectiva no ens abandonen o no les deixem anar. De totes maneres una cosa és clara: els sentiments són els que són. Això res ni ningú ho poden canviar. I això, i potser només això, és la batalla més gran que haurem lliurat contra aquells que pensen que amb tot el que facin canviaran aquells que pensen diferent i lluiten, de manera pacífica, per obrir les portes tancades i obrir-les de bat a bat.

El tabú es convertirà en art al Tomàs Raguer i al Ramon Suriñach

ACVIC

No és el primer any que les escoles ripolleses participen en aquest projecte que té l'art com a base

RIPOLL | **Judith Espert**

Els temes més complexos, aquells que costen d'explicar, de visualitzar, poden trobar en l'art una via per ser explicats i compresos. Sota aquesta idea, un any més, s'endega el programa Art i Escola, referent en l'ensenyament de les arts contemporànies als centres educatius.
Les escoles Ramon Suriñach i Tomàs Raguer tornen a sumar-se a la proposta que té, en aquesta edició, el tabú com a tema central. En els propers mesos, els centres educatius confeccionaran i articularan les seves propostes artístiques a l'entorn d'aquesta qüestió. Un tema que «**pot donar molt de si**», afirmen des de l'ACVic, l'entitat organitzadora. «**Poden sortir projectes lligats a la por, als desitjos i conceptes com la mort, l'anorèxia i la bulímia, la religió, les addicions, però també a aspectes mediambientals com la gestió de recursos**», afegeixen.
El nombre de centres educatius adherits al programa s'ha incrementat els últims anys i també ho ha fet el d'alumnes, que l'any passat ja va ser de prop de 3.000. Una xifra que aquesta edició, amb 32 centres participants i 35 projectes, se superarà ja que s'ha fet evident que «**cada vegada hi ha més centres que hi prenen part amb tots els cursos en treballar de forma més global**», apunten a ACVic. Els centres participants estan ubicats a les comarques d'Osona, Vallès Oriental, Solsona i Bages, així com el Ripollès. I per primera vegada, aquest any, també a Barcelona. El nombre de centres educatius adherits al programa s'ha incrementat els últims anys i també ho ha fet el d'alumnes que l'any passat ja va ser de prop de 3.000.

Aquesta setmana no us oblideu de felicitar a:

SANTS DEL 2 AL 8 DE NOVEMBRE

dijous 2:	Tobies, Millà
divendres 3:	Sílvia, Ermengol, Pere Almató
dissabte 4:	Carles, Carla, Carolina, Eimeric
diumenge 5:	Isabel, Elisabet, Zacaries
dilluns 6:	Lleonard, Beatriu, Sever
dimarts 7:	Ernest, Àlvar, Carina
dimecres 8:	Severià, Victorià

Recicladors de mena
Pot ser que els catalans siguem una mica gasius, però si es pot reciclar per què ho hem de fer de nou? Això és el que deurien pensar els amics de la Via Romana de Sant Pau.

Exultant
Si algú es va trobar l'alcalde de Ripoll el dissabte, va poder comprovar que semblava un autèntic gall ripollès amb el pit ben inflat per haver pres part en un dia històric! Un dia és un dia, no?

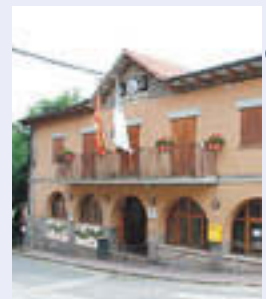

Comencen a veure la llum
L'ajuntament d'Ogassa ha presentat un pla d'ajust per millorar-ne la situació econòmica. Sembla que de mica en mica van veient la llum al final de túnel...

I no aixequen cap!
Sant Eudald haurà de fer molta feina als equips de bàsquet de la comarca. De moment, les victòries no arriben i ja estem a la setena jornada... A veure si els ciris funcionen!

Puigdemont insta a respectar els resultats

Va comparèixer a Brussel·les, capital d'Europa, on es mantindrà fins que es garanteixi un judici just

BRUSSEL·LES / RIPOLLÈS | **Judith Espert**

El president Carles Puigdemont, cessat pel Govern espanyol, ha trencat el silenci que imperava des de la proclamació de la República. En una compareixença al Press Club Burssels, a Bèlgica, dimarts, va assegurar que no era al país per demanar asil polític com s'havia especulat, sinó per actuar amb **«llibertat i seguretat»**. S'hi mantindrà fins que no tingui garanties d'un judici just i independent. Puigdemont va explicar que tenen la intenció de continuar treballant com a **«govern legítim»** i reptar el govern espanyol i als partits polítics que donen suport al 155 a **«respectar el resultat de les urnes»** el 21 de desembre.

En una compareixença multitudinària i acompanyat de set dels consellers del seu Govern -Clara Ponsatí, Joaquim Forn, Toni Comín, Dolors Bassa, Meritxell Serret, Meritxell Borràs i Lluís Puig-, Puigdemont va explicar que divendres passat es va acordar per unanimitat que el Govern prioritzarà **«la prudència, la seguretat i la moderació»** després de tenir dades contrastades que indicaven que **«el Govern espanyol plantejava una ofensiva altament agressiva i sense precedents contra el poble de Catalunya»**.

Carles Puigdemont va justificar la seva presència a Brussel·les per tal de **«fer evident el problema català a Europa»** i també per denunciar **«el greu dèficit democràtic a l'estat espanyol»**. El President va dir que entomen les eleccions que ha plantejat l'estat espanyol **«com un repte democràtic»** i ha reptat al president espanyol Mariano Rajoy a convertir els comicis en un plebiscit.

Carles Puigdemont va comparèixer al Press Club Brussels

PRIORITZARAN QUATRE ÀMBITS

En la seva intervenció -en català, castellà, francès i algunes respostes en anglès- el President ha detallat que com a **«Govern legítim»** es prioritzaran quatre àmbits d'actuació. En primer lloc, una part del govern, el desplaçat a Brussel·les, treballarà per fer **«evident el problema català al cor institucional d'Europa»** i **«denunciar també la politització de la justícia espanyola»**. Una justícia que va definir com a parcial, amb voluntat de perseguir idees i no delictes. Així mateix també volen fer evident al món **«les greus mancances democràtiques que es viuen a l'estat espanyol»** i l'aposta del poble català pel dret a l'autodeterminació, el diàleg i per una solució acordada.

En segon lloc, una altra part del Govern, encapçalat pel Vicepresident Oriol Junqueras i el cap de llista de Junts pel Sí, Raül Romeva, continuarà a Catalunya fent activitat política **«com a legítims membres del Govern de Catalunya»**. Puigdemont va recalcar que **«no abandonarem en cap cas el Govern català»** i va assegurar que continuaran treballant **«tot i les limitacions que imposa l'estratègia de no confrontació»**. El President va dir que assumeixen la defensa de la querella de l'Estat. Una querella **«política»**. Per la qual cosa, **«ens enfrontarem des d'una posició política, no jurídica»**. Des de Brussel·les va dir que no defugiran les citacions i que s'enfrontarien a la **«greu injustícia que planteja el Govern espanyol»**.

El tercer àmbit sobre el qual prioritzaran el treball és donar suport a les diferents iniciatives que s'estan posant i es posaran en marxa per evitar que el 155 es dugui a la pràctica i **«acabi desmuntant el sistema institucional català»**. Va dir que donaven suport a sindicats, entitats i alts càrrecs directius del Govern, als quals demanen que **«facin tot el possible per evitar la demolició del sistema institucional català»**. **«La gent que va salvar les escoles l'1 d'octubre estic segur que salvarà les nostres institucions»**.

Per últim, Puigdemont ha assegurat que s'entomen les eleccions com un **«repte democràtic»**, al qual no tenen por. **«Si l'Estat espanyol ha volgut fer un plebiscit per legitimar el 155 i les seves polítiques, nosaltres l'entomarem i li donarem resposta a ell i a tota la comunitat internacional»**. El President va insistir que estan d'acord que votant és com es resolen els problemes, **«no empresonant polítics o ciutadans compromesos o violentant funcionaris»**. En aquest sentit, Puigdemont ha llençat un repte als partits unionistes i al Govern espanyol, ja que ha assegurat que **«nosaltres respectarem el resultat [...] Farà el mateix el Govern espanyol i el bloc del 155?»**.

REACCIONS

En la compareixença, Puigdemont va requerir a la comunitat internacional i a Europa que **«reaccionin»**. Així mateix, va dirigir unes paraules al poble català, al qual li va dir que es prepari per **«un camí llarg»**. **«La unitat que hem demostrat fins avui, la intel·ligència col·lectiva que ens ha permès avançar amb el pacifisme com a única arma, la democràcia com a eina que ens fa invencibles, són i seran les bases de la nostra victòria»**, va recordar.

De la proclamació de la República a l'aplicació del 155

Divendres es va aprovar la resolució al Parlament per 70 vots a favor, 10 en contra i 2 en blanc

Aquest dimarts es va confirmar la citació de Puigdemont, Forcadell i govern davant la Justícia

BARCELONA | **Guillem Sánchez**

El Ple del Parlament de Catalunya aprovava divendres passat a la tarda, a les 15.27 hores, per 70 vots a favor, 10 en contra i 2 en blanc la proposta de resolució presentada per Junts pel Sí i la CUP, assumint la declaració d'independència, proclamant la República Catalana com a estat independent i sobirà i instant al govern català a iniciar el procés constituent, desenvolupant la Llei de transitorietat. Una sessió en la qual el PP, Ciutadans i el PSC no van participar de la votació. Sí que hi van prendre part els diputats Jordi Munell i Irene Rigau, que van emetre el seu vot secret, tal com s'havia demanat prèviament.

Una proclamació de la República resposta al cap de poc pel Senat a Madrid, que va aprovar les mesures previstes en l'article 155 de la Constitució Espanyola, publicat posterior al BOE i fetes efectives pel govern de Mariano Rajoy (Partit Popular). Entre aquestes mesures, el cessament de Carles Puigdemont com a president de la Generalitat, així com dels consellers i la dissolució del Parlament. També es va anunciar la convocatòria d'eleccions per al pròxim dijous 21 de desembre. Les reaccions es van anar succeïnt amb el pas dels dies i les hores. Dissabte, discurs enregistrat de Puigdemont demanant **«paciència, perseverança i perspectiva»**, alhora que una **«oposició democràtica»** a l'aplicació de l'article 155. Diumenge, manifestació unionista a Barcelona. Dimarts es va confirmar que la Justícia crida a comparèixer davant l'Audiència Nacional (dijous i divendres a les nou del matí) a Carles Puigdemont i a la resta del govern català, després que la jutge Carmel Lamela s'hagi considerat competent en la querella presentada per la Fiscalia, acusant-los de rebel·lió, sedició i malversació. També haurà de comparèixer la presidenta del Parlament, Carme Forcadell, com a investigada davant el Tribunal Suprem, després d'admetre a tràmit també la querella de Fiscalia de l'Estat contra ella i cinc exdiputats més, també pels delictes de rebel·lió, sedició i malversació.

DIARI MÉS

El ple del Parlament, en la sessió de divendres passat

Presència ripollesa a Barcelona en un dia històric per a Catalunya

BARCELONA | **Redacció**

Un dia tan assenyalat en els calendaris i agendes dels catalans no podia deixar de comptar amb presència de polítics i ciutadans ripollesos a Barcelona, per tal de donar suport a la proclamació de la República. Per exemple, diversos alcaldes del Ripollès van desplaçar-se al Parlament de Catalunya per seguir en directe el ple, en el qual s'havia de fer un pas històric per al futur del país. Entre els que hi van ser presents, per exemple, Joan Manso (Campdevànol), Joan Bernadas (Toses), Dolors Cambras (Sant Pau de Segúries), Marc Prat (Ribes de Freser), Jordi Munell (Ripoll), Mònica Bonsoms (Vilallonga de Ter), Imma Constans (Queralbs), Núria Pérez (Pardines), Pep Coma (Molló) i Xavier Sala (Camprodon), que es van fotografiar conjuntament dins del Parlament. Però la presència ripollesa també es va fer notar a l'exterior de la cambra, on es va concentrar la gent que volia celebrar la proclamació de la República. Per exemple, membres d'Esquerra Republicana del Ripollès, entre moltes més persones a títol personal.

TWITTER ERC RIPOLLÈS

EUDALD TEIXIDOR

L'APUNT

Eudald Teixidor

Dimecres. Truquen de la Xarxa que ens necessiten al Parlament dijous i divendres. En un primer moment, expectació i emoció pel que s'esdevindran però també emoció per ser a un punt on suposadament es faria història.

Dijous de bon matí arribo al Parlament i em torbo amb els companys que ja havien muntat la unitat mòbil. Les sorpreses s'esdevenien des de primera hora. Només arribar i per acreditar-nos, vam veure com una gran quantitat de periodistes i mitjans de comunicació són al Parlament. Un cop tot llest i ja previnguts, tafanegem el Parlament, les seves sales i com els companys de professió treballen sobre el terreny. Dia de nervis, d'incerteses i de moviment constant, amb connexions amb els informatius.

L'endemà d'un dia d'aquells de bojos, punt i seguit perquè arriba l'emoció forta. Comencen les sorpreses trobant cares conegudes pels passadissos. Polítics, periodistes... Els saludem, però sense deixar la feina a banda.

Per motius que ara no vénen al cas d'explicar, al migdia havia d'agafar un tren per retornar cap a terres ripolleses. Però la curiositat em va poder més. Surto del Parlament, veig la munió de persones que s'hi apleguen al voltant i com aquell qui no vol la cosa, em converteixo en un ciutadà més expectant als resultats. Un a un, vot a vot, no em moc d'on sóc. Arriba la proclamació i jo sense agafar el tren. Tot i que les coses no van acabar com les tenia previstes, sempre podré dir q ue vaig tenir la sort de viure en primera persona, a dins i a fora, un dia històric i que sempre recordaré.

P.D.: Ja sabem com va el tren. La seva impuntualitat habitual em va permetre agafar el que tenia previst. Doble sort per mi.

LG

ISERN

+50 PRODUCTES LG SENSE IVA!

Només els dies
2, 3 i 4 de novembre

Fins a fi d'existències.

Microones
MH6024D

Analògic
20 litres
700 W

-21%
79,33 €
~~96 €~~

TV
OLED55C7V

55"
4K

Pantalla OLED
HDRx5
SMART TV Web OS 3.5
Contrast infinit
Disseny ultrafi

-21%
1.817,35 €
~~2.199 €~~

Assecadora
RC8055AH1M

8 kg
Programable
Bomba calor
A++

-21%
575 €
~~729 €~~

Rentadora
F2J5TN4W

8 kg
Programable
1.200 rpm
A+++
10 anys garantia del motor

-21%
363 €
~~459 €~~

ISERN
www.isern.net

Carretera de Manlleu, 54-60 · VIC
(de dilluns a dissabte, de 09.30 a 21.00 h)

Rambla del Carme, 15 / Portal de la Rambla, 6 · VIC

VIC — Carretera de Manlleu — MANLLEU
ISERN
VIENA
DECATHLON

La declaració de la República vista des del Ripollès

Botifarrada popular a Campdevànol per celebrar la proclamació i per començar a preparar accions futures

A alguns ajuntaments de la comarca ja han despenjat l'estelada i l'han substituït per la senyera, i/o han despenjat la bandera espanyola

RIPOLLÈS | **Xavier Roura**

Divendres es proclamava la República a Catalunya, i el cap de setmana s'ha farcit de celebracions o actes simbòlics a tot el país per festivar-ne l'arribada després d'anys de Procés. També s'aplicaven els primers passos de l'article 155 a Catalunya per part del govern espanyol.

Al Ripollès es van poder veure algunes accions i celebracions variades. Per exemple, Campdevànol acollia el cap de setmana una botifarrada popular per celebrar l'arribada de la República, i per rebutjar l'aplicació del 155 sobre Catalunya. Aquesta trobada popular tenia dos objectius: d'una banda, celebrar la proclamació; i de l'altra, fer pinya entre veïns i veïnes partidaris de la independència. Des de l'organització –el Comitè de Defensa del Referèndum campdevanolenc–, es confirmava aquesta doble vessant; i també servia «**per fer una caixa de resistència per a petites accions que es puguin fer; per tenir una caixa i poder-les fer**», segons deia Sergi del Pozo, un dels organitzadors. Des del Comitè es van articulant, pas a pas, les accions a fer més endavant.

GUILLEM SÁNCHEZ

El campanar de Sant Pol, a Sant Joan de les Abadesses, lluí l'estelada

GUILLEM SÁNCHEZ

La botifarrada popular que es va celebrar a Campdevànol

També s'han vist altres accions de caire més simbòlic: per exemple, l'estelada ja no oneja a l'ajuntament de Ripoll, on hi ha la senyera, la bandera del poble i l'europea; a Campelles, l'alcalde, Joan Dordas, comenta que la bandera espanyola «**l'hem liquidada [...] hi ha un moment a la vida en què t'has de plantar [...] després de tot el que ha passat, els meus principis no m'ho permeten**» [seguir mantenint la bandera espanyola penjada].

A l'església de Sant Pol de Sant Joan de les Abadesses lluïa el cap de setmana una estelada penjant de les campanes.

Altres exemples curiosos s'han vist arreu. Per exemple, des de Molló, el seu alcalde, Pep Coma, afirmava a Twitter que conviden el president Carles Puigdemont per la seva Festa Major aquest proper mes de novembre entrant.

PEP COMA

La invitació que s'ofereix des de Molló

Article 155 CE

Maria Dolors Vilalta
ADVOCADA I REGIDORA DE SEGURETAT CIUTADANA, CONVIVÈNCIA I PARTICIPACIÓ DE RIPOLL

Mai un article havia estat objecte de tantes converses, i tan comentat el seu contingut.
D'aplicació improbable per uns, a indissimuladament desitjada per altres.
El seu redactat ha estat inamovible des que l'any 1978 es va aprovar la Constitució espanyola, en el referèndum del 6 de desembre de 1978; i vigent des del 29 de desembre del mateix any.
Aquest article ja en formava part des de l'inici de la seva vigència i s'ha mantingut, de forma expectant, al llarg dels anys, gairebé 40 anys, el mateix període que el va precedir un règim autoritari que va vulnerar tots els drets i llevar totes les llibertats. I tot i les modificacions exprés que a vegades s'han aprovat d'alguns articles de la CE, entre d'altres per assegurar una corona no electa, l'article 155 s'ha mantingut inalterable.
La Constitució de 1978 va donar lloc a un sistema democràtic que es podia homologar amb les altres democràcies occidentals: defensava la proclamació dels drets fonamentals, de les llibertats públiques, la divisió de poders, la sobirania popular i un estat social i democràtic de dret. I reconeixia plenament les Comunitats Autònomes.
El peculiar moment històric en què es va elaborar la Constitució, l'esforç que va suposar la seva elaboració, no es pot dubtar que va ser notable i no exempt de dificultats, tanmateix va vèncer el consens. Es varen afrontar els grans temes amb l'objectiu d'establir una convivència en pau i en llibertat, i, entre altres funcions, es remarcava que aquestes serien la de seguretat, la de justícia i la de legitimitat.

Sota el nom de la democràcia s'està actuant com si haguéssim tornat 40 anys enrere

Ara, les notícies van tan ràpides i a vegades són tan contradictòries que sovint provoquen vertigen, ens fan dubtar de la realitat de les funcions esmentades.
Confiem que les actuacions dutes a terme responen a una estratègia prèviament analitzada. Potser no és així però hi creiem, necessitem creure-hi, perquè és decebedor veure que sota el nom de la democràcia s'està actuant com si haguéssim tornat 40 anys enrere, quan les actuacions eren imposades, quan els uniformes eren grisos i de cap manera hi havia diàleg; quan cantàvem l'*Estaca* amb l'esperança i la certesa de canviar la manera de fer i ser.
Tanmateix, ara tornem a cantar l'*Estaca*, però més tristos, perquè ens creiem que la situació de foscor estava més que superada, ens creiem estar en un país en què el diàleg s'imposava a qualsevol força física, a tota mena de vulneració dels drets bàsics. Creiem que el dret a decidir ens era inherent.
Res d'això es dóna en el context actual, on trobem llibertats retallades, expressions sancionades, votacions menystingudes, institucions menyspreades.
Esperem que amb el temps puguem parlar de tota qüestió de país de forma clara, que les diferències puguin exposar-se i buscar, conjuntament, un consens perquè la forma de convivència no sigui imposada. Que trobem una forma jurídica organitzada de la llibertat i de la igualtat, que permeti el desenvolupament de la dignitat humana.
De moment, la sensació que pesa és que encara no ens podem homologar amb altres democràcies. La imposició ha estat per sobre de tot respecte.

Tenim una oportunitat d'or

Mingo Pairó

Durant aquests dies, hi ha tensió a tota arreu. On és el president, què farà, per què ha anat a Brussel·les, a qui imputaran els jutges i fiscals espanyols? Davant tots aquests dubtes, el que jo penso és que és el menys important. Crec que amb la convocatòria d'eleccions, se'ns presenta una oportunitat d'or per mostrar la voluntat de la majoria de ciutadans de Catalunya, que és la de tirar endavant el procés cap a la independència.
Estem en una situació favorable després que tot Europa ha vist com s'actua des de Catalunya i des d'Espanya, i veuran que són maneres molt diferents en tots els conceptes. A més, la defensa de la llibertat d'expressió és concebuda des de la democràcia, per un costat i des de la imposició i coacció, utilitzant el nom de la justícia, per l'altre.

Amb la convocatòria d'eleccions se'ns presenta una oportunitat d'or per mostrar la voluntat de la majoria de ciutadans de Catalunya

Ara se'ns planteja el dret democràtic de poder anar a votar el 21 de desembre. Ja vàrem demostrar el passat 1 d'octubre que ens agrada, perquè som demòcrates i mai volem perdre un dret que alguns ens han volgut negar. Estic segur que podem superar el 60% dels vots que s'emetin i, amb aquest resultat, no hi haurà ningú, ni d'Espanya ni d'Europa, que ens pugui negar la independència.

En totes les cartes al director hi haurà de constar el nom i els cognoms del seu autor, l'adreça, el telèfon i el DNI. Es publicaran cartes al director signades amb pseudònim, sempre que vagin acompanyades de les dades anteriorment ressenyades. El Ripollès no es fa responsable de les opinions i/o afirmacions expressades a les cartes al director, que seran responsabilitat del seu autor. Envieu les vostres cartes a través de l'e-mail: **informatius@corisa.cat, del fax: 972 71 41 60 o de l'apartat de correus 25 • 17500 Ripoll**

EDITORIAL

Castanyes i panellets Vs. Halloween

Enmig de la intensa activitat política a Catalunya, aquests dies tenim un petit oasi de pau que ens porta la tradició. Menjar castanyes i panellets. Però el que fins ara estava al voltant d'aquests elements està patint una intromissió americana, que no sabem fins a on pot arribar per ser positiva o no. Entorn de la nostra tradició, les escoles aprofiten per treballar el canvi d'estació, la caiguda de les fulles i fer sortides. Fer recordatori dels personatges que tant serveixen per il·lustrar entorns socials com és la castanyera. I tampoc sense oblidar la tradició de menjar els panellets, les mateixes castanyes o moniatos i fer les grans castanyades que serveixen per reunir la família, amics i colles.

Cada any però anem veient a les poblacions de la nostra comarca colles de nens i joves disfressats de personatges amb cap de carabasses foradades, bruixes, ogres i zombis de la ultratomba que proposen que els donis un caramel o et fan un ensurt. Això és el Halloween, el costum d'origen celta, que poc té a veure amb el que ara se celebra. L'interès, semblant el que s'ha anat introduint també a casa nostra, com el cas del Pare Noel, en substitució del cagatió, és interessadament comercial. Les disfresses, els caramels, el fet de convertir en gresca la nit de Tots Sants fa que sigui prou atractiu per a les noves generacions, que cada cop beuen menys de les tradicions cristianes.

S'ha produït per conformitat de pares i la societat en general que no hem sabut inculcar els valors i el significat de les nostres tradicions? I llencem la tovallola davant les macro ofertes de les grans àrees comercials? Esperem que no i que encara durant anys puguem veure les castanyeres a les places dels nostres pobles, i els panellets als aparadors de les nostres pastisseries. Això sí, encara que siguin molt bons, potser caldria que no fossin tan cars.

També, és cert que per aquestes diades ens en recordem d'aquelles persones pròximes que ens han anat deixant i traiem el cap vers el cementiri per fer les tradicionals visites. Algú diu que no cal anar-hi el dia de Tots Sants que s'hi ha d'anar quan es vol. Sí, és cert, però també és veritat que si no hi hagués aquesta data a molts ens passaria per alt. Visitar un cementiri tampoc és dolent i serveix per desmitificar el lloc funest que ens presenten les pel·lícules de terror i el Halloween. A moltes ciutats europees el cementiri és lloc de visita i permet normalitzar la seva presència a les viles i pobles.

Apostem per les nostres tradicions i millor que el Halloween reposi en pau.

EL RIPOLLÈS

DIRECTOR: Francesc Rubió
CAP DE REDACCIÓ: Albert Güell i Judith Espert
REDACCIÓ: Judith Espert, Guillem Sánchez, Xavier Roura, Laura Segur, Pol Pedret, Carles Camacho i Joan Montiel
FOTOGRAFIA: Eudald Teixidor, Boi, Smrutishree Saló i Jordi Amárita
MAQUETACIÓ: Eudald Tutllo i Anna Sanz
PUBLICITAT: Manoli Santoro, Nani Begara, Mireia Arribas i Cristina Jiménez
COORDINACIÓ PUBLICITAT: Montse Solà
ADMINISTRACIÓ: Zaida Picas, Eva Carrasco, Montse Solà i Sohaila El Ouazgari
DISTRIBUCIÓ: Roger Espert
IMPRESSIÓ: Impressions Intercomarcals
DIPÒSIT LEGAL: GI.1611-2013

Membre de l'Associació Catalana de Premsa Comarcal (ACPC)
Difusió controlada per OJD
EDICIÓ: Corisa Media Grup
CONSELL EDITOR: Jordi Martí i Esther Martí
DIRECTOR FUNDADOR: Raimon Subirà

REDACCIÓ, ADMINISTRACIÓ I PUBLICITAT:
Corisa Media Grup
Colònia Santa Maria
Ctra. C-17 km 91,5 · 17500 Ripoll
T 972 70 21 12 · F 972 71 41 60
informatius@corisa.cat
publicitat@corisa.cat

corisa media grup

Amb la col·laboració de:
Generalitat de Catalunya
Departament de la Presidència

COMPROMÍS AMB L'ÈTICA PERIODÍSTICA

Elogi del dubte

Anna-Belén Avilés
REGIDORA SOCIALISTA
A RIPOLL

Parar-se a reflexionar i escriure quan l'anàlisi perd vigència a la velocitat del so, té els seus perills. El passat divendres l'estimat Jaume Camps em comentava que havia de venir a gravar la tertúlia de Televisió del Ripollès de dilluns dia 30. Des que el van trucar per demanar-li fins que m'ho va comentar, vam passar de les segures eleccions que el president Puigdemont havia de convocar dijous 26 a la votació de divendres 27 al Parlament. Encara Rajoy no havia convocat les eleccions del 21D ni, òbviament, estava confirmada la participació de (gairebé) tot l'espectre parlamentari català. Tampoc havia comparegut Puigdemont amb un missatge gravat de tres minuts que no va entendre ni Pilar Rahola. Ni havia ¿fugit?/¿marxat? a Brusselles amb mig govern sense ni informar-ne l'altra meitat.

El que està clar és que hem arribat a un punt on caldria d'una vegada activar la capacitat d'autocrítica perquè veiem pertot arreu missatges a Facebook i Twitter o a grups de whatsapp on es parla de gestos audaços, de plans ocults, de jugades mestres i de profecies il·lusionants que, quan no es compleixen, porten a una nova versió encara més il·lusionant i encara més allunyada de la realitat. Per posar un exemple, fa tres setmanes, en un grup on jo creia que tothom estava ben

Hem vist herois passar a traïdors en minuts

compromès amb la solidaritat i la justícia social, es reivindicava amb il·lusió l'execrable suport al procés de l'execrable Lliga Nord italiana. La realitat per un costat i el país i els seus soldats, per l'altre.

Durant molt de temps, el processisme ha assenyalat acusadorament no només l'oposició, l'ambigüitat o la dissidència, sinó també el simple dubte. Hem vist herois passar a traïdors en minuts (Baiget, Santi Vila o el mateix Puigdemont). El procés ha estat incapaç d'establir complicitats, no ja internacionals, sinó entre els mateixos catalans amb dubtes més que raonables. I tot i això, Miquel Iceta, amb una lleialtat institucional irreprotxable, va estar al costat del president fins a l'últim moment, intentant ajudar-lo a sortir del carreró al qual entre tots l'havien abocat i reconeixent-li el mèrit del dubte. Sembla que ningú havia estat capaç de dubtar fins aquell moment. Malauradament, sembla que és l'únic dubte que alguns s'han permès tenir. De moment, les úniques profecies que es van complint són les del mal anomenat discurs de la por: cap suport internacional, bancs i empreses que marxen, frustració, enuig i incomprensió col·lectiva i una fractura social que, per més que es vulgui negar, està ben present. Hi ha també una altra profecia que s'acompleix i que porta associada l'esperança del pacte, que tanta falta ens fa. Sembla que per fi tindrem ponència per a la reforma de la Constitució. Ara cal posar sobre la taula la reforma federal que blindi les competències que per tots són intocables, com ara la llengua i l'educació. Cal negociar, cal teixir complicitats, cal tenir una mirada acollidora, cal parlar, cal explicar i cal saber escoltar. Tot allò que no s'ha sabut o no s'ha volgut fer fins ara. Alguns, i cada dia en som més, ja estem a punt.

I ara, què?

Jordi Vilarrodà
PRESIDENT ÒMNIUM RIPOLLÈS

Aquells que hem assumit una petita o gran responsabilitat dins de les dues grans entitats de la societat civil organitzada, Òmnium i l'ANC, ens hem convertit sense voler en interlocutors de moltes persones que ens han anat transmetent els seus dubtes al llarg de tot el procés que viu Catalunya, en el camí cap a la independència. "I ara, què?", ens pregunta la gent al carrer, al bar o a la feina. Amb petites variants: "Com ho tenim, això?" o "Ens en sortirem?".

Fa temps que és així, i darrerament, encara més sovint ens trobem amb aquesta pregunta. Vivim en una muntanya russa d'emocions, en un carrusel rapidíssim de fets que se succeeixen sense que tinguem, moltes vegades, la possibilitat de fer-hi una reflexió, d'assimilar-los. Deu ser allò que alguns han anomenat l'acceleració de la història, quan tot passa més de pressa del que és habitual. D'aquí a uns anys, n'estic convençut, recordarem els dies d'abans i després de l'1 d'octubre de 2017 com un dels moments més vibrants de les nostres vides.

Davant d'això, la pregunta "i ara, què?" no sempre té una resposta clara. Ens adaptem a les circumstàncies, i procurem reaccionar-hi de la manera que creiem més encertada. No tenim les claus del futur, però sí que sabem que el construïm entre tots, i que entitats com Òmnium no som altra cosa que l'expressió del que demanen els nostres socis, és a dir, del que sent i vol una part

Van errats aquells que es pensen que fent callar una sola veu, faran callar la de tots

significativa del país. Sí que podem dir unes quantes coses, amb certesa: que tot el que fem es mantindrà en el to pacífic i tranquil que sempre hem defensat, i que intentarem cohesionar no només el moviment sobiranista, sinó tots aquells que creiem en la defensa dels valors democràtics. Serem ferms en el rebuig a l'aplicació de l'article 155 de la Constitució espanyola i de tot allò que comporta, i en el camí cap a la progressiva implantació de la República. Al Govern sorgit de la voluntat dels catalans, encapçalat pel president Carles Puigdemont, és a l'únic a qui li reconeixem la legitimitat democràtica, i als partits polítics, els pertocarà ara decidir com s'adapten a les noves circumstàncies, és a dir, a la convocatòria electoral del 21 de desembre. I sens dubte, farem tot allò el que estigui a la nostra mà per aconseguir l'alliberament del nostre president, Jordi Cuixart, i del president de l'ANC, Jordi Sánchez, en la convicció de l'absoluta injustícia del seu empresonament. La campanya Llibertat Jordis ja està en marxa, i us convidem a seguir-la a les xarxes socials i en accions que vindran els dies vinents. Òmnium ja va patir la repressió sota el franquisme, i això no va acabar amb l'entitat: tenim memòria i experiència. La millor resposta a la detenció de Jordi Cuixart van ser els mil socis que, en una sola nit, es van sumar al nostre projecte. Van errats, doncs, aquells que pensen que fent callar una sola veu, callaran la de tots. El silenci forçat dels Jordis s'ha convertit en un clam de milers i milers de persones.

No deixeu de preguntar-nos. I quan ens demaneu, "I ara, què?", nosaltres contestarem: "Seguim!". I si ens posen obstacles en el camí, potser haurem de fer marrada, però no perdrem mai de vista el lloc on volem arribar.

I ara què?

Xavier Formatger

Ja han passat un munt de dies i un munt de dates 9-N, 27-S, 1-O i per si no són pocs, se n'afegeix un altre. El 21-D. Tot plegat sembla que és la cançó de l'enfadós que no acaba mai, i el pitjor de tot és que em fa la impressió que el més calent és a l'aigüera.

Després del dia 27 d'octubre amb l'anunci i proclamació de la independència per part del Parlament de Catalunya, a tots els carrers i places de Catalunya es van viure moments de molta emoció i alegria, però tots érem conscients que tot està per fer i tot és possible. I el que tenim clar ara per ara és que hem de defensar la república amb ungles i dents, aquesta república que encara està a la incubadora i que una colla de 155 "voltors" provenint de les "espanyes" més rància i casposes estan aquí amb moltes ganes de cruspir-se aquesta república acabada de néixer.

Es van viure moments de molta emoció i alegria, però tots érem conscients que tot està per fer i tot és possible

Però una vegada han passat uns dies, la pregunta que ens fem és, I ARA QUÈ? De moment, sabem que tenim tot el Govern i el parlament cessats, dos presos polítics, unes eleccions il·legals imposades pel Govern Espanyol, el president Puigdemont i algun dels seus consellers "exiliats" a Bèlgica i tota la mesa del Parlament querellada. Davant d'aquest escenari, quin és el següent pas? Hem de sortir a mobilitzar-nos al carrer? Fer més vagues generals? Si hem de fer això, segur que la gent es mobilitzaria, però també és més que evident que no ens mourem de casa si veiem que els nostres representants acaten les decisions de Madrid. Davant d'aquest embolic, ens ve el cap allò que personalment pensava molt sovint. Una vegada proclamada la independència, el Govern de la Generalitat haurà fet els deures en aquests darrers anys perquè la república catalana doni les primeres passes? És evident que no. La Hisenda Catalana no sabem com està, la Seguretat Social tampoc, no tenim reconeixement internacional, encara que això ja vindria més endavant, si fem les coses com cal. Però el que més em dol, és que la declaració d'independència no està publicada en el DOG, les banderes espanyoles onegen en tots els edificis de la Generalitat, els Mossos a les ordres del Ministre de l'Interior... Tot plegat em fa pensar que els nostres representants no s'han cregut la República Catalana.

I ara, el 21 de desembre, tornem a les urnes que no ha estat res. Unes eleccions autonòmiques convocades il·legalment pel Sr. Rajoy. I dic il·legalment perquè segons l'estatut, només el president de la Generalitat té la potestat per dissoldre el Parlament i convocar eleccions. Però clar, aquests que s'omplen la boca de defensar la llei i l'estat de Dret no dubten ni un segon en saltar-se-la a la torera per aconseguir els seus objectius, utilitzant el 155 de la Constitució que precisament, tampoc els atribueix competències per convocar res.

Però ens venen al cap molts altres dubtes. Anem a votar? Es presentaran els partits sobiranistes? I si ho fan, ho faran en coalició o aniran per separats?

El que tinc clar, encara que em faci mal a tot el cos, és que si es presenten els partits sobiranistes, haurem d'anar a votar-los, si més no perquè els constitucionalistes "embrutin" el menys possible els escons del Parlament. Però hem de tenir clara una cosa: si guanya el sobiranisme en nombre d'escons i de vots per més del 50%, el Govern Espanyol no acceptarà els resultats i aplicarà una altra vegada el 155. Tots sabem que la seva democràcia es basa només quan guanya el PP.

L'única certesa: nosaltres mateixes

Mariona Baraldés
CANDIDATURA D'UNITAT POPULAR DE CAMPDEVÀNOL

Silencis, interrogants, fulls de ruta sense ruta... Així ha estat aquest cap de setmana. Després de la proclamació de la República el passat divendres l'ara què? plana sobre moltes de nosaltres. De mica en mica, però, es desvetllen intrigues que en el fons ja sabíem però que, potser, preferíem no veure.

Una es pregunta què hi ha hagut de veritat en tot plegat

Que la República Catalana la dinamitin des de l'Estat Espanyol és previsible i entra dins la seva lògica de govern ranci on ressona massa sovint 'una, grande y libre'. Però que qui faciliti de manera evident, el retorn de l'autonomisme i l'adéu a la República sigui una part del PDeCat ja fa més mal. No sorprèn, però fa més mal. I ho personifico en l'Artur Mas, en Santi Vila, la Marta Pascal i els que encara formen part del nucli dur de l'antiga CiU, que mai s'han cregut el projecte independentista. Tard o d'hora se'ls havia de veure el llautó. I arribats a aquest punt, una es pregunta què hi ha hagut de veritat en tot plegat... Un sí però no, unes eleccions que ves per on, ara no es convoquen, una proclamació que semblava real el divendres 27 d'octubre, però que no surt en cap document oficial i, finalment... un acatament en tota regla d'unes eleccions autonòmiques imposades per l'estat espanyol i el seu 155.
Ja hi ha gestos dignes com la compareixença de Carles Puigdemont a Brussel·les, però ens en calen molts més. Una proposta decisiva de l'inici d'un procés constituent que ens permeti construir la nova República i treballar per a construir les estructures d'estat que ja haurien d'estar encarrilades.
Malgrat que l'escenari actual no ajuda a ser optimista, malgrat que ens intentaran desanimar des de dins i des de fora com a part d'una estratègia per desinflar-nos, malgrat tot..., com sempre, tenim la força de la gent. Quan ha calgut ens hem organitzat de forma autònoma, sense les jerarquies dels partits polítics i hem sortit al carrer al clam unitari de 'els carrers seran sempre nostres'. Per tot això, reivindiquem els CDR, les entitats sobiranistes, les organitzacions locals, comarcals que s'han partit la cara perquè arribéssim fins aquí. No oblidéssim pas que en Jordi Sánchez i en Jordi Cuixart segueixen empresonats 'sine die'. No ho podem oblidar...
Aquest és el nostre poder i això és el que els fa por. A fora, a l'Estat Espanyol i a dins, al mateix govern de la Generalitat, i els qui pretenen tornar a l'ordre autonòmic. Per tant, estiguem ben alerta a qualsevol gest que deslegitimi la nostra República Catalana vingui d'on vingui i que la resposta sigui deixar-los clar que ells hi són perquè nosaltres hem volgut que hi siguin.
Així que, davant una situació complexa i complicada en la qual els escenaris no estan clars, la millor recepta és seguir treballant des de baix, des del poble i pel poble. Treballar per iniciar el procés constituent que doni forma a la República Catalana que vam declarar el 27 d'octubre.

Postveritats i mentides

Eusebi Puigdemunt
DIRECTOR DE L'INSTITUT ESCOLA MESTRE ANDREU DE SANT JOAN DE LES ABADESSES

Ja Erasme de Rotterdam (1466-1536), el gran humanista del Renaixement flamenc, alertava -a qui volgués escoltar-lo- dels perills de la pèrfida aliança de la ignorància amb el fanatisme, i goso pensar que davant de la tensa situació que d'un temps llarg ençà estem vivint i patint a Catalunya, el vell pensador afegiria nous capítols al seu brillant opuscle Elogi de la Follia fent-hi referència... i encara més: posats a fabular, de ben segur que no seria pas la Follia l'objecte del seu encomi, sinó una paraula de moda on n'hi hagi, molt -massa- en boca de tertulians de crit fàcil i enteniment limitat: el mot postveritat. Ras i curt: falsedat, mentida i engany per referir-se a les institucions i societat catalanes.

A còpia de repetir i repetir una mentida acaba convertint-se en una (post)veritat

Per què aquest proemi? Doncs per denunciar precisament l'odi i rancúnia que des del dia 1 d'octubre s'està vessant sobre una de les pedres angulars claus de la nostra societat: el sistema d'ensenyament. I això malauradament no és nou, ans al contrari, sinó que ve de lluny per boca de polítics o de periodistes amb vocació de piròmans i, per això mateix, amb un magre sentit ètic-cívic; no fan res més que aplicar l'axioma que a còpia de repetir i repetir una mentida acaba convertint-se en una (post)veritat.
Quin és l'objectiu de la reiteració constant de tanta calúmnia? Doncs el d'encalçar i acaçar el sistema educatiu que ens és propi, anorrear l'autonomia educativa; de fet i segons paraules del periodista Xavier Aliaga, «el gran cavall de l'aposta recentralitzadora». Mai no s'ha acceptat que el model d'immersió lingüística ha estat, és i serà un model -pedagògicament i socialment parlant- d'èxit, un model que s'ha fet mereixedor dels elogis d'organismes tan seriosos com l'OCDE entre d'altres... de les terres de Ponent enllà se'l dibuixa com un mirall demoníac!
És per això que subscric totes i cadascuna de les paraules que clouen la carta adreçada a la CNEWS que la Plataforma per la Llengua els ha fet arribar per desmentir el que de manera irresponsable va pronunciar el ministre Dastis, afirmant que a Catalunya no s'ensenya el castellà... no només mots irresponsables, sinó també insidiosos per venir de qui vénen:
«L'actual model d'escola és el resultat dels esforços de tota la societat catalana, especialment de la comunitat educativa que, amb un consens absolut entorn del model lingüístic i amb la implicació dels pares, mares i professorat, ha treballat diàriament per tenir una escola catalana, democràtica i de qualitat.»

Mai tan a prop

Elisenda Guillaumes
DIRECTORA DARP GIRONA
REGIDORA ERC SANT JOAN DE LES ABADESSES

Amb la psicosi informativa que tenim tots aquests darrers dies per tenir informació d'última hora, permeteu-me que em remunti al 27 de setembre de 2015. Unes eleccions en les quals es va assolir un record de participació, amb 4.115.807 vots emesos, que representaven un 77,44% del cens. Donat que Catalunya no té llei electoral pròpia, ens vam remetre a la Llei Orgànica de Règim Electoral General espanyola i dels resultats legítims escollits democràticament, la distribució dels 135 diputats del Parlament de Catalunya va constituir-se en 62 diputats de Junts pel Sí, 10 de la Candidatura d'Unitat Popular, 25 de Ciutadans-Ciutadanos, 16 del Partit Socialista de Catalunya, 11 del Partit Popular i 11 de Catalunya Sí Que es Pot. Per tant, es va assolir una clara majoria parlamentària de vot clarament independentista.
La societat catalana ha defensat fermament el seu anhel per aconseguir un país més just i, sobretot, més lliure, i el Govern de la Generalitat de Catalunya ha seguit i ha acomplert escrupolosament el full de ruta establert per acomplir el mandat democràtic del 27 de setembre de 2015. Així, col·lectivament, hem aconseguit organitzar i dur a terme el referèndum d'autodeterminació de Catalunya, el passat dia 1 d'octubre, i posteriorment, hem aconseguit que el Parlament declarés la República Catalana, el passat divendres 27 d'octubre per 70 vots afirmatius. De nou, per majoria parlamentària.
El camí per aconseguir l'objectiu establert és llarg. Venim de lluny i no ens l'han posat mai fàcil. I en termes de drets humans, que ja no polítics, m'indigna la violència duta a terme vers gent pacífica que tan sols volien exercir el seu dret a vot. M'indigna que hi hagi dues persones privades de llibertat de manera totalment injusta (avui ja fa 18 dies). I m'indigna que s'ataquin les institucions catalanes i els seus legítims representants que, com he dit abans, han sigut escollits legítimament i democràticament.
Però aquesta indignació es converteix en lluita i en esperança. Hem arribat fins aquí i molta gent no s'ho pensava. Segueixen moments d'incertesa i també d'esperança. I em remeto a les paraules del portaveu d'ERC, Sergi Sabrià, perquè defineixen el camí a seguir en la situació que ens trobem al dia d'avui. La nostra prioritat és consolidar aquesta República fràgil i alhora rebutjar aquesta usurpació que suposa el 155. I malgrat que Mariano Rajoy no té la capacitat legal per convocar les eleccions que ha anunciat pel dia 21 de desembre mitjançant un cop d'estat emmascarat amb el famós article 155, als catalans les urnes no ens fan por. Per tant, si les eleccions que ha anunciat han de ser una oportunitat per consolidar la República, no la desaprofitarem. Per tant, venen moments complicats però al mateix temps decisius i molt il·lusionants. Cal prendre les millors decisions amb el màxim de consens polític possible. Us demano molta calma, paciència, confiança i fermesa.
#Seguim #Gas (com diu la Jordà) i #Salut i #República

Cal repensar el dret a decidir

Josep Rosell

D'ençà que es va proclamar la independència de Catalunya, mitjançant la DUI, hem vist que potser el procés hauria hagut d'anar per un altre camí i s'haurien evitat situacions mai desitjables en un país com Catalunya.
Crec sincerament que el president Puigdemont s'hauria d'haver avançat a la decisió de convocar eleccions i evitar situacions que no he acabat d'entendre.
Penso que el referèndum, tot i que va ser molt participat, no s'hauria d'haver forçat sabent que des de Madrid respondrien amb les maneres autoritàries que estem veient aquests dies. Tornant al que jo crec, després del referèndum, suposo per pressions internes i externes al president Puigdemont, es va declarar una independència que, com es diu en castellà, ni chicha ni limoná . No hi va haver una proclamació solemne des del Parlament o des de la balconada de la Generalitat i això va decebre a moltes d'aquelles persones que varen votar, tot i la situació crispada, el dia del referèndum de l'u d'octubre.
Una altra de les discrepàncies que tinc amb tota la situació és amb el fet que el President de la Generalitat hagi hagut d'anar a Brusselles a explicar-se. Per a mi, aquesta actuació no fa res més que donar la raó al Tribunal Constitucional espanyol, que manté tancats als Jordis, considerant risc de fuga. Ara, l'important és recuperar la normalitat, que no serà fàcil. No sé si les eleccions del 21 de desembre seran la solució definitiva, potser serà un petit bàlsam, però difícilment cicatritzarà definitivament les ferides.

Els catalans ens mereixem un espai ampli d'autodeterminació

Cal retornar al diàleg i aconseguir un dret a decidir. La independència mai ens la donarà Espanya, però els catalans ens mereixem un espai ampli d'autodeterminació i tampoc crec que el millor camí sigui la reforma de la constitució espanyola, perquè vist el panorama espanyol, amb l'estat d'ànim actual, Madrid ens enviarà un meló per obrir i que pot suposar que sigui més restrictiva que l'actual. De totes maneres, votarem el 21 de desembre i esperem que la frustració de molts catalans no comporti una baixada de la participació.

Josep Lluís Cleries: «S'han ocupat il·lícitament les institucions catalanes»

El portaveu el PDeCAt al Senat afirma que des de la càmara alta es poden controlar les accions del Govern de Madrid a Catalunya

Josep Lluís Cleries, com a portaveu del PDeCAT al Senat, ha estat qui ha hagut de defensar el posicionament del projecte de Catalunya en contra de l'aplicació de l'article 155. En l'entrevista concedida a El Ripollès, exposa una situació d'incomprensió per part de l'Estat

PDECAT

Josep Lluís Cleries, portaveu del PDeCAT al Senat

MADRID **Francesc Rubió**

• Vostè ha viscut com a portaveu del PDeCAT el debat per aplicar l'article 155 a Catalunya...

Una experiència molt desagradable quan veus que s'aplica d'una forma molt injusta aquest article cap a Catalunya, que per als defensors de la Constitució espanyola i per als defensors de la legalitat que hem escoltat dia sí i dia també el que ens deien, veiem que no s'ha aplicat el 155 de la Constitució, sinó el 155 de la política espanyola, perquè aquest article no contempla en cap cas rellevar els membres del Govern de Catalunya ni assumir responsabilitats que no li són pròpies, com és la competència de convocar eleccions.

• En què considera que s'ha incomplert?

Hi uns articles que són el 155.1 i el 155.2 i altres, com el 152, on s'estableix que només es podrà modificar l'Estatut a partir del propi estatut, no per cap decisió del govern de Madrid. O sigui, que no és constitucional ni decapitar el Govern de Catalunya ni ho és que el senyor Rajoy pugui convocar eleccions.

• És difícil debatre amb els altres grups del Senat?

Ho és des del punt de vista que els altres senadors, membres dels partits nacionalistes espanyols, com són els del PP, Ciudadanos i PSOE, amb el PSC, inclòs, no valoren el que pot significar per als catalans que les seves institucions siguin ocupades de forma il·legítima i veure com el President de la Generalitat, es digui com es digui, o sigui qui sigui, hagi estat inhabilitat i perseguit de la manera que s'està fent.

> *M'ha dolgut veure l'efusivitat amb la qual aplaudien els senadors del PP l'aplicació del 155*

• Li dol l'actitud del PP?

M'ha dolgut em en veure que els senadors d'aquests formacions espanyolistes, sobretot els del PP, quan es deia "anem a aplicar això", aplaudien d'una manera molt entusiasta, sense ser conscients del mal que estaven fent a Catalunya. Han estat moments de gran tensió i de gran decepció. Davant el president Rajoy vaig exposar, tan bé com vaig saber, que s'estaven produint unes ferides que serien molt difícils de cicatritzar. De la mateixa manera que li vaig recordar que ells encara no havien demanat perdó pels mil ferits del dia 1 d'octubre, i que tampoc s'havien depurat responsabilitats contra els autors i responsables de les càrregues de les forces estatals.

• En aquesta intervenció es va sentir molest.

Sí, perquè els senadors del Partit Popular, quan feia aquesta exposició dels ferits es varen posar a riure, demostrant la poca sensibilitat que tenen per la democràcia, el civisme i la pau. I per a nosaltres, sí que són els autèntics valors de convivència. Per això vaig fer referència a la intervenció de Pau Casals a les Nacions Unides, l'any 1971, perquè aquestes són característiques que al llarg de la història ens han caracteritzat i ens caracteritzen com a poble.

• Com enfoca a partir d'ara el seu paper de senador davant les circumstàncies actuals a Catalunya?

El Senat, igual que el Congrés dels Diputats, ens permeten defensar les institucions catalanes i els ciutadans de Catalunya. A més, en el Senat també tindrem un espai per controlar les actuacions del Gobierno de España a la Generalitat de Catalunya i, per tant, tota aquesta feina la posem al servei del President Puigdemont i de tot el Govern de Catalunya, elegit pels vots del 70% del cens electoral. Per tant, treballarem en favor de la llibertat i poder aconseguir un estat dins Europa. I quan dic que ens posem al servei de les nostres institucions vol dir al servei dels set milions i mig de catalans, no només d'uns quants, sinó de tot el poble de Catalunya.

• Entén la compareixença del President Puigdemont des de Brusel·les?

És molt important el que ha fet el President Puigdemont i una part del Govern, uns anant a Brusel·les i altres quedant-se a Catalunya, perquè és una manera de posar-se a nivell de les autoritats europees i de la premsa internacional per explicar la realitat del que passa a Catalunya. Cal posar més força en aquest missatge sobre la situació en què estem vivint. En aquest moment, tant el President com els membres del Govern s'estan exposant a un judici on les garanties judicials no hi són. No podem oblidar l'informe publicat on es diu que l'Estat Espanyol és el tercer per la cua quant a la independència de poders judicials. I això no ho dic jo, ho diu la Unió Europea mateix.

• Calia tenir una llibertat d'expressió que no hauria tingut a l'Estat Espanyol?

Sí, ell ja ha dit que no hi ha anat a demanar asil, sinó que volia parlar amb traquil·litat i fer un seguit de contactes amb dirigents europeus i explicar-los una realitat que de vegades no arriba prou contrastada des de l'estat a segons quins estaments internacionals.

Quim Ayats: «Farem accions unitàries per defensar la República que tenim»

El portaveu adjunt del grup d'ERC al Senat diu que mai oblidarà les befes dels senadors populars quan s'anunciaven les mesures del 155

Ayats considera que Catalunya no ha de renunciar a la República que qualifica com a legal i discrepa de les actuacions aplicades amb l'article 155 a Catalunya, que creu inconstitucionals

MADRID | **Francesc Rubió**

ERC

El senador Quim Ayats, portaveu adjunt d'ERC

• Com analitza la situació viscuda al Senat per l'aplicació de l'article 155?
Que ha estat un cop d'estat a les institucions catalanes. I ha estat una aplicació que ni la seva Constitució ni el seu article 155 preveu que es puguin destituir governs regits per l'estatut d'autonomia ni convocar eleccions, ni molt menys dissoldre el Parlament.

• Quines actuacions legals es poden fer per defensar els drets de les institucions catalanes?
Ara mateix s'estan seguint tots els passos previstos i seguirem endavant, malgrat la violència amb la qual ens han atacat, ja sigui amb les agressions de l'1 d'octubre o la violència judicial que tenim en aquests moments, en què la presidència del Govern i els membres de la mesa estan amenaçats de presó. És un govern legítimament escollit per la ciutadania en unes eleccions on hi va haver més participació. Nosaltres no ens podem arronsar i la nostra força serà votar. Ens han portat a unes eleccions el 21 de desembre, tot i que no legitimaran mai als qui les han convocades.

• Vol dir que ERC hi serà?
A nosaltres les urnes no ens fan por. Al contrari, nosaltres defensem les urnes i no les ataquem, per tant haurem de vèncer a les votacions

• Esquerra hi participarà sola, o amb candidatura unitària?
El que cal és la unitat d'acció i estratègies conjuntes per defensar fins allà on calgui la República que tenim, per tal que tothom se senti interpel·lat per aquests valors republicans i s'ha de fer de la millor manera possible. Això depèn de tots i hem de saber trobar la manera òptima per arribar-hi.

> *Nosaltres sempre defensarem les urnes i mai les atacarem*

• Per què costa tant que Europa reconegui el procés català per crear la república?
Responc a nivell personal. Crec que tenim una Europa que no està a l'alçada i desconeix completament la situació de Catalunya. Però tampoc està a l'alçada d'altres temes prou importants, com és el cas dels refugiats, on mostra certa paràlisi i inoperància.

• Pot ajudar el fet que el president Puigdemont hagi anat a Brussel·les a explicar-ho?
Penso que la seva presència amb una part del Govern català ha servit per interpel·lar al cor d'Europa i demanar que no es pot quedar quieta. Quan no hi acord per moure's cap a un costat o cap a l'altre, el que ens té acostumats Europa és a quedar-se quieta, no es mou. De tota manera, el govern espanyol ha convocat unes eleccions molt ràpides, potser pressionat a internacionalment.

• Què vol dir?
Em costa creure que ho volgués fer amb aquesta rapidesa, per tant alguna pressió deu haver rebut o alguna influència important.

• Puigdemont i una part del Govern són a Brussel·les i Junqueras a Catalunya. S'han dividit responsabilitats?
Jo no parlaria de divisió. Nosaltres el que no fem és renunciar a cap espai a on podem defensar els drets del catalans i els mandats democràtics que ens han estat encomanat.

• Vostès continuen amb la gestió de govern?
Pel que hem pogut comprovar, el Govern que considerem legitimat, continuarà per treballar i per tirar endavant Catalunya. Cal aprofitar tots els fronts per aconseguir el reconeixement i la consolidació de la República.

• Segons vostè, que caldria fer a partir d'ara?
En primer lloc, recompondre forces i mostrar de nou el coratge tan alliçonador que ha demostrat el poble català, en aquesta situació. Si anem per aquest camí, segur que consolidarem el projecte de la República catalana plena, justa i democràtica. La derrota divideix i la victòria uneix.

• I què proposa?
Que tots, malgrat la manera que ens han posat les eleccions, tots plegats hem d'anar a votar el dia 21 de desembre. Hem de fer un front democràtic contra aquest article 155, que se'ns ha aplicat d'una manera completament il·legal i injusta i el dia 21 tornarem a guanyar. A nosaltres, repeteixo, les urnes no ens fan por.

• Veu clara una victòria de les opcions independentistes?
Crec que guanyarem. També caldrà veure i preguntar-nos si quan guanyem, respectaran els resultats d'aquestes eleccions.

• Algun senador català explica que l'ha sorprès la visceralitat dels partits unionistes contra les formacions catalanes...
Absolutament. Jo no em podré acostumar mai a aquesta manera de fer. Tinc algunes imatges gravades quan alguns senadors del PP reien quan una companya meva explicava que havia estat colpejada per la Policía Nacional. I una altra cosa que no podré oblidar mai és que quan s'anunciaven les mesures contra Catalunya, a cada pas, hi havia un murmuri de celebració totalment reprovable.

Què n'espera de les eleccions convocades per al 21 de desembre? Preguntem a la gent

«Marxarem quan Catalunya s'independitzi»

Carolina Hidalgo | RIPOLL

Crec que de cara a les eleccions del 21 de desembre tornarà a sortir el "Sí", perquè a Catalunya hi ha molta gent que és independentista, però jo sincerament no vull. No ho veig clar. Quan m'expliquin què passarà quan Catalunya sigui independent, llavors voldré. Mentrestant, tal i com van les coses, penso que jo i la meva mare marxarem quan Catalunya s'independitzi, si ho aconsegueix, perquè no li veig futur, ara mateix.

«Seguiran amb el 'No pot ser' perquè és 'inconstitucional'»

Alba Guillén | RIPOLL

No tinc ni idea. Crec que tots tenim força por, però també hi ha molt incògnita. L'Estat Espanyol, un cop s'hagin celebrat les eleccions, seguirà amb el mateix pla: "convoquem eleccions i tot i així apliquem el 155". No, si tu demanes una cosa i te la concedeixen, no hi tornis amb la mateixa resposta... Crec que les eleccions no serviran de gaire, encara que demostrem que volem la independència, seguiran amb el "no pot ser" perquè és "inconstitucional".

«Les eleccions són la via correcta, i hi ha d'anar tothom»

Marc Picas | RIPOLL

És la millor opció, ja que ningú ens ha reconegut la independència; és la manera perquè tant els que són independents com els que no, perquè Europa vegi que hi ha una majoria independent, com per esclarir dubtes a nivell mundial, de si hi ha o no una majoria a Catalunya. A partir d'aquí, anar cap a una banda o cap a una altra. L'1 d'octubre no va ser bo ni per a uns ni per a altres, allà no va quedar clar si hi ha o no una majoria independentista. Llavors, crec que les eleccions són la via correcta, i hi ha d'anar tothom.

«No ens va fer por el dia 1 d'octubre i no ens farà por les del 21-D»

Imma Alcalà | RIPOLL

Crec que novament, en aquestes eleccions, guanyarà com sempre el "Sí", que anirem a una independència, que continuarem, ens reformularem i ens ratificarem en el fet que som una República.
Sobre com reaccionarà la majoria independentista? Crec que no ens fa por anar a votar, no ens va fer por el dia 1 d'octubre i no ens faran por les eleccions del dia 21 de desembre.

«Sóc català perquè tinc dos fills catalans, però el meu país és Espanya»

Rafael Montes | RIPOLL

No ho sé. Crec que estem una mica confosos. Per una part, estic d'acord que es facin aquestes eleccions, tot i que crec que hi ha massa partits i gent vivint de la política. Jo em sento espanyol, sincerament, i porto més de 40 anys aquí a Catalunya. Sóc català perquè tinc dos fills també catalans... Però, sobretot, per a mi el meu país és Espanya.

«No sé quina és o seria la diferència de fer un pas o un altre»

Elvira Gil | RIPOLL

Espero que tot torni al seu lloc i que tot continuï com està o, fins i tot, qui no diu que això pugui arribar a millorar? Sincerament, jo estic amb Espanya, mai no estat del costat de la independència, tot i que en el fons no sé quina és o quina seria la diferència de fer un pas o un altre... Sincerament, no ho sé.

«No haurien de donar asil a Carles Puigdemont»

Carolina López | RIPOLL

Respecte de les eleccions, per una part em sembla bé, però ja es posa en entredit que poden estar amanyades, en el sentit que els partidaris de la independència, els partits polítics, puguin fer "coses" perquè els resultats els surtin a favor. Em fa por que es manipulin els resultats. Però no estic ni a favor ni en contra de l'independentisme, en el fons faran el que ells vulguin. En relació a Brusselles, crec que no haurien de donar asil a Carles Puigdemont.

«Si Puigdemont es vol tornar a presentar, que el deixin»

Pedro Nistal | RIPOLL

No, tampoc crec que sigui necessari que se li doni asil a Carles Puigdemont a Brussel·les, i si està aquí, si es vol tornar a presentar a les eleccions, que el deixin.
Pel que fa als resultats de les eleccions convocades per al 21 de desembre, també crec que l'Estat Espanyol hauria de fer cas als resultats i que hauria d'escoltar el que hagi decidit l'electorat.

«Amb les eleccions del 21 de desembre sí que s'arreglaria»

Victòria Hernández | RIPOLL

Jo em sento catalana i espanyola, i crec que tot plegat s'hauria d'arreglar, tal i com està no ho veig bé, no m'agrada.
Que si amb aquesta convocatòria es podria solucionar alguna cosa...?
Crec que amb les eleccions del 21 de desembre sí que s'arreglaria. En canvi, jo opino que les que es van fer el dia 1 d'octubre, veig que fossin legals.

«Hem d'anar a totes i tots a votar. El 21-D serà un dia molt important»

Pere Jordi Bosch | RIPOLL

Crec que ara, de cara a les eleccions convocades, hem d'anar a totes i anar tots a votar. El 21-D serà un dia molt important per a Catalunya. Sobre la suspensió de la República per part del Tribunal Suprem... La República ja està feta i no desapareixerà. El que digui el Tribunal Suprem... És la seva opinió.

Com veuen la situació política de l'independentisme diferents personalitats de la comarca?

RIPOLLÈS | **Xavier Roura**

Els últims esdeveniments semblen haver marcat i encara haver enrocat més les posicions de totes les persones relacionades directament o indirecta amb el procés d'independència i també, de retruc, la gent a peu de carrer. Entre aquestes, hi ha persones intensament relacionades amb la vida social, amb el moviment associatiu, amb les activitats que impliquen ser-hi, amb el poble en qüestió i per fer comarca... I també hi ha el col·lectiu artístic, que no malgrat tenir un vessant cultural molt desenvolupada –i per la qual se'ls coneix, en la seva major part– no deixen de ser persones atentes a la realitat que s'esdevé al país i a la comarca, implicades en el moviment social talment com fan veïns i veïnes. Què en pensen, però, alguns d'aquests artistes i persones implicades en el moviment popular, social, als pobles del Ripollès?

Jordi Caballeria | SANT JOAN

Penso que ha estat un engany colossal. S'ha engegat un procés sense tenir res controlat, molt improvisat. S'ha enganyat la gent i la gent del carrer ha sobrepassat el nivell dels polítics, a Catalunya. A nivell espanyol, ja es dóna per suposat. I Europa és una altra colla d'immobilistes!

Evelí Adam | CAMPDEVÀNOL

Això tirarà endavant. Segur que l'independentisme encara tirarà fort, la gent està escarmentada. Això ara ja no ho para ningú. Com enfocaran el tema de partits, eleccions...? Això encara no ho sabem. Però això va per bon camí: o ara o mai! Ho tenim ben enfocat.

Marc Navarro | CAMPRODON

A veure, és un tema molt i molt complex. D'una banda, tots volem ser lliures, però també necessitem saber la veritat!
El que necessitem són polítics que ens diguin la veritat!

Eudald Casals | RIBES DE FRESER

D'una banda, és tot molt complicat; de l'altra banda, tot és molt apassionant i apassionat, i de l'altra comença a ser cansat; ja que portem molt de temps amb això. Ara ja hi estem posats! Espero que tot acabi bé i que tot acabi arribant a bon port.

Consells d'estalvi energètic //8

Valori si una tarifa amb discriminació horària li compensa.

La resposta és afirmativa si més d'un 30% del seu consum elèctric té lloc de les 22.00 a les 12.00 h del dia següent (23.00 a 13.00 h en horari d'estiu).

Es poden programar molts electrodomèstics perquè funcionin durant les hores de tarifa reduïda: rentadores, rentavaixelles, etc.

ELÈCTRICA VAQUER
ENERGIA
125 anys
L'ENERGIA AL TEU COSTAT

Elèctrica Vaquer Energia, S.A.U.
C. Macià Bonaplata, 1 || 17500 Ripoll (Girona)
clients@electricavaquer.cat || 972 70 03 42

Viu la tardor amb El Ripollès
EL RIPOLLÈS
corisa
media grup

La moció de censura a Carlos Fernández no avança per la Llei de Transfuguisme

La Llei de Transfuguisme és la que ho impedeix, essent Setcases un poble petit i amb pocs representants de cada partit

Els regidors contraris a l'alcalde no descarten possibles dimissions o altres mesures; l'alcalde no ha volgut fer declaracions

SETCASES | **Xavier Roura**

EL RIPOLLÈS

El ple de Setcases on es va debatre sobre l'obertura del col·legi electoral per a les votacions de l'1 d'octubre

Sembla que la moció de censura contra l'alcalde de Setcases, Carlos Fernández, no prosperarà. L'acció, impulsada per tres regidors del consistori (Santi Molas (IdS-CP), Anna Vila (IdS-CP) i Joan Casadevall (PDeCAT), essent els dos primers del mateix partit que el batlle i el segon, de l'oposició, no podrà tirar endavant per motius legals. La secretària de l'ajuntament de Setcases, després del temps que va prendre per estudiar la situació, ha acabat redactant un informe desfavorable a la moció de censura –contràriament al primer, que era favorable–, on hi exposa que la moció no pot prosperar perquè «**no compleix amb tots els requisits assenyalats a l'esmentat article** (197.1.a de la LOREG)». Així ho ha fet públic també a les xarxes socials Santi Molas, un dels regidors setcasins. La Llei de Transfuguisme és la que impedeix que es pugui celebrar un ple per debatre sobre una moció de censura contra Fernández. Santi Molas confirmava a *El Ripollès* que «**nosaltres som tres contra dos. Si aquests tres fóssim d'un partit diferent al de l'alcalde, seria vàlid**». El fet de ser només cinc regidors, i quatre d'ells del mateix partit que l'alcalde, fa que «**la Llei exigeix una majoria per fer la moció, però amb el supòsit que dins la majoria hi hagi X regidors del mateix partit que l'alcalde, demana que hi hagi també el mateix nombre de regidors d'un altre partit**». És a dir, perquè la moció prosperés, hi hauria d'haver tants regidors o més de l'oposició que li donessin suport com del propi partit de Fernández, IdS-CP, que no és el cas, ja que el PDeCAT té només un representant a Setcases. En definitiva, un buit legal per a localitats amb poca població, i que farà que Setcases continuï tenint com a batlle Carlos Fernández, encara que tres regidors haguessin forçat un ple extraordinari per votar l'obertura del col·legi electoral el dia 1 d'octubre i més endavant presentessin la moció de censura. Va ser proposada a mitjans d'octubre després de diversos estira i arronsa polítics entre alcalde i els tres regidors esmentats, que va fer més patent la divisió entre ells. Després que l'alcalde emetés un decret amb el qual contradeia el primer informe emès per la secretària, aquesta va suspendre per a deu dies laborables la celebració del ple que havia de debatre la moció de censura. I ara, la secretària ha acabat de confirmar, a través de la llei, que no es pot aplicar una moció de censura a Fernández.

Els tres regidors són ara els que hauran de decidir com actuar davant la inesperada situació. Molas afirma que a finals de setmana podrien haver decidit quelcom al respecte. «**Es planteja una possible dimissió, sempre i quan això redundi en benefici del poble; si no és així, no té cap sentit**», diu el regidor setcasí. Una altra opció que tenen és seguir sent tots ells regidors al consistori, però amb certs matisos: «**dins la continuïtat, estudiar altres línies d'acció que permetin un major control sobre aquest senyor o les mesures que creguem que podem fer**». Tenint la majoria simple de tres regidors contra dos, sembla que aquesta opció és viable. En un moment donat, això es podria interpretar com un bloqueig de les decisions que es prenen a l'ajuntament, «**la qual cosa tampoc seria positiva per al poble, però s'ha de veure quines possibilitats tenim de bloquejar algunes línies i de donar acció a altres. Això s'ha de parlar i mesurar molt bé**». Sia d'una manera o altra, el debat a Setcases s'ha encès de tal manera, com va quedar patent en el ple en què es va decidir obrir el col·legi electoral, que hi ha divergència d'opinió entre alcalde, regidors i el poble. Per tant, els tres regidors que presentaren la moció de censura hauran de pensar bé el següent pas. «**El que és evident és que no ens podem quedar igual**», remata Molas. La decisió es coneixerà en uns quants dies.

D'altra banda, l'alcalde Carlos Fernández, consultat per *El Ripollès*, ha afirmat que no calia fer declaracions.

IMMOBILIÀRIA FRANQUESA

CONTACTA'NS
immobiliaria.franquesa@gmail.com
c/ Josep M. Pellicer 49, Ripoll **972 700 550**
www.immobiliariafranquesa.com

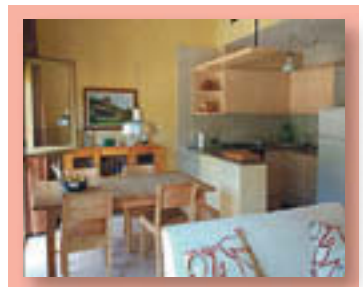

EN VENDA - RIBES DE FRESER: Àtic de 80 m². Amb 3 habitacions, 1 bany, cuina-sala-menjador. Llar de foc, tancaments de vidre doble. Garatge tancat per 2 cotxes. **OPORTUNITAT: 115.000€**

EN LLOGUER - CAMPDEVÀNOL: Pis de 2 habitacions, 1 bany, cuina, sala-menjador, calefacció de gas natural, tancaments de vidre doble, balcó i ascensor. **PREU: 375€/mes**

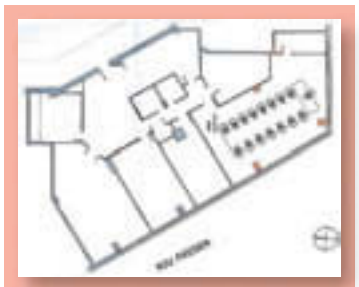

LOCAL / OFICINES DE 210 M² EN VENDA - AL CENTRE DE RIPOLL: Compta amb sales i espais de diferents dimensions sent així molt adaptable per a diferents usos. **PREU: 135.000€**

TAMBÉ TENIM:
-Bar a ple rendiment en traspàs a Ripoll: 35.000€
-Ratlla de parking en venda a la ctra. Barcelona de Ripoll
-Ratlla de parking en lloguer a la ctra. de Ribes

TENIM CLIENTS QUE CERQUEN:
-Pisos de lloguer de 2-3 hab. moblats a Ripoll
-Casa de lloguer a Ripoll o Baix Ripollès
-Masia de lloguer al Baix Ripollès

Pressupost aprovat a Ribes de Freser per al 2018

L'ajuntament presenta uns números de 3.325.000 euros del tot anivellats entre ingressos i despesa

El plenari també va donar llum verda a les ordenances, amb una rebaixa del cost dels serveis de l'escola bressol

RIBES DE FRESER **Guillem Sánchez**

Ribes de Freser ja ha aprovat el pressupost municipal de cara a l'any que ve. Es tracta de 3.325.000 euros, una aposta de perfil **«continuista»**, segons destacava l'alcalde del municipi, Marc Prat. Els números es van aprovar gràcies als vots a favor de l'equip de govern, amb l'abstenció de l'oposició d'Esquerra Republicana. Prat va dir que es podia afirmar que Ribes ja ha sortit de l'àmbit **«d'aquelles situacions tan precàries que molts anys enrere havíem viscut»**. El consistori augmenta els costos de personal, tot reforçant la mateixa estructura de l'ajuntament. També exposa que es volen seguir realitzant **«les petites accions que el municipi ens ha demanat i estaven previstes»** per aquest 2017 i, si no es poden executar fins a final d'any, es realitzaran durant el 2018. Així mateix, el batlle va avançar que estaven treballant amb la Generalitat de Catalunya amb la intenció de poder **«recuperar»** i tornar a finalitzar la Llei de Barris. Prat afirma que el pressupost segueix la línia de tenir **«una bona estabilitat pressupostària»**. Des de l'oposició, Jordi Maymó va argumentar la postura d'abstenció davant d'aquests números: **«Vam dir fa 2 anys que els pressupostos eren la millor eina per desplegar polítiques; dels tres punts argumentats en aquell moment, n'hi ha dos que no s'han acabat de treballar i no se'n manifesta cap canvi en el pressupost»**.

GUILLEM SÁNCHEZ

El plenari del passat dilluns

El plenari ribetà també va aprovar, en aquest cas per unanimitat, la modificació de certes ordenances fiscals per l'any vinent. Una de les més destacades és la reducció del cost del servei de l'escola bressol, en la mateixa quota mensual i en el servei de menjador. Un dels objectius és fer més atractiva la proposta ribetana de cara a les famílies amb fills en edat d'anar a l'escola bressol. Alhora, es van ajustar preus en un dels àmbits de dependència de la residència. També hi ha variacions en la taxa de recollida d'escombraries i de l'IBI. El cadastre va estipular un augment dels preus, però l'ajuntament ho modifica perquè, **«allò que s'havia de fer en 10 anys, ho puguem fer en 20 anys»**, deia Marc Prat. En general, **«hem intentat fer el màxim de contenció possible»**, reblava l'alcalde ribetà.

Altres modificacions de crèdit i agraïment a Roser Mir

RIBES DE FRESER **G.S.**

Amb l'abstenció d'ERC, es van aprovar diverses modificacions del pressupost per tal de quadrar definitivament els números del consistori. Així ho va exposar el regidor d'Hisenda i Governació, Francesc Verdera, que va explicar que eren tràmits que cada final d'any s'havien de realitzar en aquest sentit.

El ple també va aprovar per unanimitat els dos dies festius a Ribes de Freser de cara al 2018. Aquests seran el 14 de febrer (Sant Valentí) i el 13 de juny (Sant Antoni). També es va acordar fer un agraïment a la professora jubilada, Roser Mir.

Campdevànol aprova les ordenances pel 2018 amb un clar accent continuista

CAMPDEVÀNOL **Redacció**

L'ajuntament de Campdevànol ha aprovat les ordenances fiscals per l'any vinent. La proposta del govern és de perfil continuista, ja que només set d'elles es modificaran. Entre els canvis acordats més destacats, la reducció de l'IBI del 0,76% al 0,75%, que suposarà una reducció de la recaptació d'entre 8.000 i 10.000 euros. Una situació que està associada al procés de regularització cadastral, el qual ha tingut poc efecte en el municipi (ha afectat un 7% dels edificis de la vila). També destaca el lleuger augment de l'impost de l'aigua. Una situació que ve marcada per una adequació del servei i per adaptar-se al preu de cost. L'alcalde de Campdevànol, Joan Manso, ha assegurat que **«l'economia de la corporació viu un moment de molta estabilitat»** i ha afegit que per l'any que ve **«afrontem inversions i obres rellevants»**. La bona situació econòmica, segons el batlle, ha estat la clau per la qual s'ha apostat per **«congelar»** pràcticament aquestes ordenances.

L'OPOSICIÓ S'ABSTÉ

Tots els grups de l'oposició es van abstenir en relació a les ordenances. La cupaire Mariona Baraldés va plantejar la possibilitat que l'IBI no s'apliqués de manera lineal. En altres paraules, que no s'apliqués el mateix gravamen als habitatges de primera residència que en els de segona residència. En aquest últim cas, des de la CUP s'aposta perquè sigui superior, ja que **«entenem que és un luxe»**. També consideren que s'hauria d'actuar de la mateixa manera amb els pisos que estiguin buits perquè **«ara mateix hi ha demanda de lloguer i hi ha gent que no troba pis a un preu assequible»**.

El republicà Toni Riera va celebra que el consistori hagi incorporat una nova taxa de 40 euros per a la realització d'una prova d'ADN als gossos del municipi amb l'objectiu de fer un nou model de gestió. **«És una aposta que feia dos plens que portàvem»** i **«a veure si podem aconseguir tenir un poble net»**. Va posar èmfasi que és una mesura que a altres municipis ha funcionat. El portaveu de MES, Lluís López, ha assegurat que aquesta taxa respon a la implantació d'un projecte **«superior»**, el cens de gossos municipals. Esquerra s'ha oposat a una petita modificació del pressupost. La raó segons Riera és perquè **«no podíem votar a favor perquè modificació és molt minsa»**. Des d'Esquerra Republicana també es va criticar que no s'hagi produït una rebaixa de la taxa d'escombraries després que el Consell Comarcal **«prometés una rebaixa substancial»**. En aquest sentit, l'alcalde Manso va afirmar que es manté congelada perquè encara no se sap quan entrarà en vigor el nou contracte comarcal i no se'n sap l'impacte que pot tenir. En el moment que es conegui, va apuntar Manso, la taxa es regularitzarà.

Adaptar-se a les necessitats dels pacients, objectiu clau del nou pla Estratègic de l'Hospital de Campdevànol

RIPOLL | **Redacció**

POL PEDRET

El pla estratègic es va presentar a la seu del Consell Comarcal del Ripollès

L'Hospital de Campdevànol ha presentat el Pla Estratègic 2017-2020. Un document que posa en el centre de les actuacions assistencials els pacients i les seves necessitats. En la presentació, que es va realitzar a la sala d'actes del Consell Comarcal, es van poder conèixer les grans línies de treball que guiaran l'actuació de la institució en els propers anys.

Aquest nou pla estratègic pretén establir un model adaptat a les necessitats dels pacients i oferir-los una assistència integral. En aquest sentit, es pretén establir un model adaptat a les necessitats dels pacients i oferir-los una assistència integral. Amb aquest model, l'Hospital pretén enfocar-se més al seguiment i tractament de la persona i no tant de la patologia, combinant l'atenció primària, especialitzada i social.

A l'hora de redactar el Pla s'ha tingut molt en compte quines són les característiques del Ripollès i la situació de la seva població. En aquest sentit, factors com l'alt percentatge de persones de més de 65 anys –un 24,5 %, mentre que la mitjana a Catalunya és del 18 %–, el fet que cada vegada hi ha més gent de més de 80 anys o que sigui la comarca gironina amb una població més envellida determinen alguns dels objectius de l'Hospital per als propers anys. Per exemple, s'aposta per desenvolupar un model integral d'atenció geriàtrica i per aplicar nous models d'atenció hospitalària, com l'hospital de dia d'aguts o l'hospitalització domiciliària. Tal com ha destacat el Dr. Grané, **«l'Hospital ha de poder adaptar-se als nous requeriments de la població i ser capaç de donar-hi resposta»**.

El nou Pla inclou tres eixos més: professionals del Centre, entorn i sostenibilitat. Pel que fa al personal de la institució, es treballarà per implementar una política de recursos humans que faci atractiu l'Hospital, identificant lideratges interns, potenciant la formació, la docència i la recerca, i facilitant la rotació dels professionals a altres centres de més nivell assistencial.

En l'àmbit de la sostenibilitat, es pretén que la institució sigui un hospital sostenible des del punt de vista econòmic i del medi ambient, a través d'una gestió eficient dels recursos, la millora de processos i la posada en marxa de plans d'eficiència energètica i de gestió mediambiental. Així mateix, des de l'eix que se centra en l'entorn, s'actuarà per potenciar la relació de l'entitat amb les associacions de pacients i ciutadans, l'administració pública i altres proveïdors sanitaris.

A part d'avaluar les característiques i la situació de l'entorn, per elaborar el Pla s'ha comptat amb la participació d'usuaris i personal de l'Hospital. A més, s'ha tingut en compte el punt de vista d'associacions, professionals sanitaris de l'entorn proper i altres organitzacions de salut que formen part del dia a dia del Centre.

Des de fa anys, l'Hospital de Campdevànol aposta per la planificació estratègica com a model de gestió, amb l'objectiu de disposar de les eines que defineixen les actuacions a dur a terme des de l'entitat. Això fa possible desenvolupar un procés continu que permet repensar l'organització per anar-se adaptant a les necessitats de la població i als nous reptes que es van plantejant.

Ripoll manté la política de no apujar les ordenances

El rebut de l'IBI de l'any 2018 serà idèntic per als contribuents que el del 2012

La taxa d'escombraries s'apuja en el cost de l'IPC, a l'espera de l'entrada en funcionament del nou servei

RIPOLL **Judith Espert**

Seguint la política dels últims sis anys, el govern de l'ajuntament de Ripoll ha decidit no apujar ni els impostos ni les taxes pel 2018, amb només algunes excepcions. El rebut de l'IBI dels contribuents ripollesos serà exactament igual que el de l'any 2012. Així mateix aquelles persones que acreditin una pèrdua en el valor de transmissió o venda d'un immoble no hauran de pagar la plusvàlua.

L'OPOSICIÓ S'ABSTÉ

Pel que fa a les taxes, només se'n modifiquen tres. Experimentaran l'increment de l'IPC, un 2,10%. És el cas de la recollida de residus. El Govern diu que ho fa per prudència, a l'espera que s'implementi el nou sistema, que està delegat al Consell Comarcal del Ripollès. L'oposició no va veure clara aquesta opció, sobretot Esquerra i Fem Ripoll, i es va abstenir en ple.

«Des del primer moment hem manifestat estar en contra d'aquesta nova gestió perquè no veiem cap intenció en la millora del reciclatge», va explicar el cap de l'oposició, Roger Bosch. El portaveu republicà va afegir que les directrius europees **«el cost per tona a rebuig s'incrementa exponencialment»**. Per la qual cosa, **«entenem que suposarà un sobrecost per a tots els ciutadans»**. Per la seva banda, la socialista Anna-Belén Avilés va recalcar que **«si aquest any no hem hagut d'augmentar el cost és pel retard»** i va assegurar que **«si no preveiem un augment, ens podem endur un ensurt»**.

El Cap de l'Àrea de Serveis Econòmics, Josep Maria Creixans, va reblar dient que **«és curiós que l'oposició ens demani que s'apugin les escombraries quan sempre l'oposició sol demanar que no s'apugin»**. En aquest sentit, Creixans va defensar que en ser una taxa, només es pot cobrar el cost del servei. **«Com que no sabem quan costarà el servei l'any que ve, apugem l'IPC per prudència»**.

També s'aplica l'increment de l'IPC a la taxa del cementiri municipal i la d'estacionament de vehicles en zona blava i taronja. Des de la CUP es van abstenir per mostrar que consideren que ells i el Govern tenen dos models de poble diferents. En aquest sentit, el portaveu cupaire, Santi Llagostera, va argumentar que **«per exemple, la gestió del cementiri s'ha privatitzat i això n'ha comportat un augment del cost»**.

JUDITH ESPERT

L'equip de govern va presentar unes ordenances continuistes

Quant als preus públics, a diferència d'anys anteriors, enguany s'augmentarà només el preu segons l'IPC. Pel 2018, Convergència i Unió va explicar que es continuen mantenint les mateixes subvencions creades enguany. Subvencions enfocades a fomentar l'obertura de locals tancats al Barri Vell i a condicionar habitatges per llogar a la mateixa zona.

Conesa nova regidora ribetana i Corbatera s'acomiada a Campdevànol

RIBES DE FRESER/CAMPDEVÀNOL **Red.**

Carlota Pajares ja té relleu a l'equip de govern de l'ajuntament de Ribes de Freser. Roser Conesa Villarroya va prendre possessió en el ple de dilluns com a nova regidora del consistori ribetà. En el pròxim plenari es concretarà de quines àrees serà responsable en un futur.

A Campdevànol, per la seva banda, dijous el ple de la corporació municipal va acceptar la renúncia del regidor de Convergència i Unió Sergi Corbatera. Els motius que va donar el campdevanlenc durant el ple són professionals, ja que li és impossible poder compaginar la carrera professional i la seva carrera política. **«Si no s'hi pot dedicar el temps i l'esforç que requereix, el que té més sentit és deixar feina a una altra persona, encara que em sàpiga molt greu»**. Corbatera va agrair a l'alcalde i l'equip de govern pels moments i decisions que s'han tirat endavant. A més, va tenir unes paraules per l'oposició per agrair les decisions i aportacions que s'han fet. El seu substitut serà l'Àngel Ruiz, número 9 a la llista de CiU a les municipals del 2015.

L'Estat cessa el delegat de la Generalitat a Girona, Eudald Casadesús

BARCELONA **Redacció**

El delegat del Govern Espanyol a Catalunya, Enric Millo, va anunciar, dimarts al vespre, el cessament dels delegats territorials de l'executiu català. L'aplicació de l'article 155 a Catalunya, doncs, ha comportat que el ripollès Eudald Casadesús deixi d'exercir les seves funcions.

El Govern central va acordar suprimir tres organismes de la Generalitat que havien assessorat Carles Puigdemont en el procés sobiranista, així com del director de l'Institut d'Estudis de l'Autogovern, Carles Viver Pi-Sunyer.

D'altra banda, Millo va replicar a Puigdemont que és **«obvi»** que es respectaran els resultats del 21-D però va alertar que el nou Parlament que es constitueixi ha de ser **«respectuós amb la legalitat»**.

EL RIPOLLÈS

Aitor Fortuño deixa de ser regidor un mes després de prendre possessió

RIPOLL **J.E.**

El 26 de setembre prenien possessió com a regidors d'ERC a Ripoll Aitor Fortuño i Nani Mora. Tan sols un mes més tard, el republicà ha presentat la seva renúncia per incompatibilitats entre el càrrec i la seva actual feina. Una llei estatal no permet que Fortuño pugui ocupar la regidoria, ja que treballa com a administratiu al Consorci de Benestar Social del Ripollès, que depèn de la corporació ripollesa.

Així ho va explicar en l'última sessió plenària, en la qual va agrair a l'alcalde i a Josep Maria Creixans **«les gestions per haver intentat solucionar el problema»**. Agraïment també pels companys de partit i els altres regidors del consistori i retrets a la CUP. Dirigint-se a Santi Llagostera va dir-li: **«Estic desacord amb la gestió que s'ha fet perquè podíem haver intentat buscar un acord entre tots»**.

Aitor Fortuño tot i no ser ja regidor de l'ajuntament de Ripoll va assegurar que **«seguirem treballant»**. Això sí, **«des de les trinxeres»**.

S'espera que el nou regidor republicà sigui Jordi Conca, número 8 a la llista d'Esquerra Republicana de Catalunya a les eleccions del 2015.

JUDITH ESPERT

Fortuño es va acomiadar dimarts

Una nova dimissió que se suma a les ja presentades per Teresa Jordà i Ramon Serra, els quals van renunciar a les actes en el passat juliol.

La creu gòtica de Sant Joan de les Abadesses que amagava un tresor

Una exposició al Museu Episcopal de Vic mostra ara les peces que es van trobar dins de l'artefacte santjoaní: diverses relíquies i un pergamí

Els pergamins aporten informacions rellevants sobre les relíquies i diferents etapes històriques de la mateixa Creu

ST. JOAN DE LES ABADESSES **X. Roura**

La creu gòtica que Sant Joan de les Abadesses, un dels seus elements patrimonials més importants, encara tenia un altre tresor dins d'ella. El Museu Episcopal de Vic (MEV) presenta la mostra *El tresor ocult: la creu de Sant Joan de les Abadesses* –visitable al seu recinte entre el 28 d'octubre i el 25 de febrer– que permet descobrir les troballes que han aparegut dins de la creu en les seves tasques de restauració. La creu, una important peça de l'orfebreria catalana d'estil gòtic, es trobava en plena restauració quan dins d'ella s'hi va poder trobar diverses relíquies, enfarcellades per a la seva bona conservació, i dos pergamins. Precisament, van ser trobades en un reconditori de la creu, una menuda cavitat que servia precisament per contenir relíquies o peces de valor eclesiàstic de l'època; però de les quals no se'n tenia constància.

D'una banda, les relíquies contenien petits fragments de matèria orgànica –restes d'os, pell...– i inorgànica –terra, estelles de fusta–, i es trobaven embolcallades en fragments de seda de colors diversos. Un altre farcell contenia una altra relíquia i dos pergamins. Aquests últims aporten informació rellevant. D'una banda, un d'ells acredita la presència de relíquies de la Vera Creu (la creu on va ser crucificat Jesucrist), escrit possiblement el segle XI. Per això es creu que les relíquies i pergamins puguin ser anteriors a la creu que encara es conserva. D'altra banda, el segon pergamí diu de dues intervencions a la creu: una reparació el 1508, i una neteja de la creu i reconeixement de les relíquies el 1633.

El procés de restauració de la creu es va endegar perquè s'hi va detectar una alteració química. Un estudi posterior en va determinar la causa, una alteració del coure de l'aliatge, així com detectà algunes problemàtiques del suport de la fusta, i es donà pas a la seva restauració, que ha permès les troballes.

Aquesta mostra aprofita per ser una cloenda dels actes dels 125 anys de la institució, a més de mostrar la seva tasca en restauració, conservació, recerca i difusió.

MEV

La roda de premsa on es van donar a conèixer les troballes

Ripoll aposta per aconseguir el Segell de Turisme Esportiu

EL RIPOLLÈS

RIPOLL **Redacció**

Ripoll vol fer una aposta clara pel turisme i totes les qüestions que se'n deriven. És per això que s'ha decidit a aconseguir el Segell de Turisme Esportiu i també el Segell de Turisme Familiar. Unes distincions que gestiona la Generalitat a través de l'Agència Catalana de Turisme.

Els objectius del Segell de Destinació de Turisme Esportiu són promocionar i comercialitzar l'oferta turística catalana relacionada amb els esports entre un segment de la demanda molt concret però d'alta qualitat: esportistes d'alta competició, turistes que centren les vacances en l'esport, turistes que practiquen l'activitat esportiva durant el temps d'esbarjo, o bé el públic visitant amant dels grans esdeveniment esportius.

En aquest sentit, des de la capital es posa en relleu que Ripoll té una gran varietat d'equipaments i ofertes que poden ser mereixedores per obtenir aquest Segell.

El comerç i el turisme i la seducció dels clients, en una jornada de treball

RIPOLL **Judith Espert**

LAURA SEGUR

Hi van participar comerciants de la capital de comarca

El comerç de proximitat cada cop ha d'utilitzar més eines i propostes per seduir els clients. Això és una afirmació constant que cal treballar i estudiar per tal de buscar el mètode que ajudi a ser un sector pròsper. Amb aquesta idea es va treballar en la segona sessió de les quartes Jornades de Comerç i Turisme de Ripoll.

La trobada, que es va realitzar dimarts, tenia com a principal vàlua poder ajudar i donar a conèixer quins mecanismes poden ser bons per tal d'enamorar els clients. Una jornada «**profitosa**», tal com la va definir la regidora de Comerç de Ripoll, Magda Perramon, en què es van poder copsar «**bones idees**». La principal: que cada cop «**costa més connectar amb la clientela**», però que hi ha «**mètodes i eines que es poden utilitzar perquè els lligams s'estrenyin**». A tall d'exemple, la regidora Perramon va dir que una de les que li havia cridat més l'atenció és que «**les botigues necessiten tenir molta llum perquè el client s'hi senti còmode**» o que el fil musical «**és important**». També es va recalcar, entre altres, la possibilitat i la importància «**de fer promocions constants**».

Aquesta era la segona vessant de la trobada de comerç i turisme. La primera es va produir la setmana passada i va ser una jornada de treball en xarxa entre elaboradors i empreses que es dediquen al sector turístic de la capital per tal que es coneguessin i poguessin crear un lligam comercial. La valoració és molt positiva, tant pel que fa a la participació com al seu desenvolupament.

Des de la regidoria de Turisme, la regidora Laura Moreno confirma que la voluntat és seguir endegant iniciatives similars. Una de les propostes més en ferm seria fer-ne una dedicada en exclusiva al sector comerç.

Hi som, t'ho expliquem

corisa media grup

Ràdio RIPOLL 90.6 FM

EL RIPOLLÈS

TVR TV Ripollès

el Ripollès digital.cat

Ribes acorda el preu de l'expropiació del carrer Cerdanya per millorar-ne la mobilitat

RIBES DE FRESER | **J.E.**

L'ajuntament de Ribes de Freser ha arribat a un acord per a l'expropiació d'1,4 metres quadrats d'un dels edificis del carrer Cerdanya. Aquesta operació, consensuada amb els veïns, té un objectiu clar: eliminar les dificultats d'accés per als vehicles d'emergència a aquesta via ribetana. A més també afectarà a dos balcons del carrer, amb els propietaris dels quals també es va arribar un acord.
La intervenció permetrà fer més accessible el carrer, però també contempla la creació d'un girador que es realitzarà a la zona de l'església de Sant Cristòfol. Aquest fet permetrà que els vehicles puguin girar amb més normalitat i afavorirà que s'hi pugui circular amb més normalitat. En aquests moments l'accés a aquest carrer està prohibit per a tothom, excepte per als veïns.
La voluntat és iniciar les obres el més aviat possible, tot i que el procés està subjecte a la tramitació de l'expedient administratiu.

El camí vell de Font Rubí s'adequarà gràcies al Pla de Camins de la Generalitat

CAMPRODON | **J.E.**

El camí que uneix Camprodon amb Font Rubí es millorarà l'any vinent gràcies al Pla de Camins de la Generalitat de Catalunya. Tot i que hi ha una carretera principal que es troba en perfecte estat, sí que és cert que l'anomenat camí vell cada vegada és més freqüentat per veïns i camprodonins.
Actualment és un camí asfaltat, en el qual la Diputació de Girona hi va actuar amb anterioritat. Tot i això, l'alcalde de Camprodon, Xavi Sala, confirma que presenta **«grans mancances»** a les que esperen donar resposta gràcies a l'aportació catalana. Tot i així, Sala reconeix que un dels reptes pel que fa a aquest vial és la compatibilitat entre el passeig a la zona i la circulació dels vehicles. Per tant, insisteix que caldrà **«garantir-ne la seguretat»**.

El 3 del carrer del Prat, comença a ser història

Dilluns van començar l'enderroc de l'habitatge que estava en mal esta de conservació

GUILLEM SÁNCHEZ

Primeres actuacions a l'edifici per enderrocar

RIPOLL | **Judith Espert**

Des del passat dilluns i fins al 13 de novembre no es pot circular pel carrer del Prat. És la conseqüència més visible de l'enderroc de l'habitatge número 3 d'aquesta via ripollesa.
En aquesta primera setmana d'actuacions, l'empresa encarregada està actuant a les parts de més alçada de l'edifici. S'ha de tenir en compte que aquest edifici era més alt que els que l'envolten. Per aquest motiu les tasques s'estan realitzant de manera manual per no afectar les edificacions contigües. La setmana que ve es preveu que se centrin en la retirada dels materials i deixar consolidat l'espai.
El mal estat de conservació d'aquest edifici ha comportat la decisió d'aterrar-lo. Es vol evitar perills majors. No obstant això, des de l'ajuntament de Ripoll es defensa que aquesta operació permetrà donar cert esponjament al nucli històric de la capital. Un fet que el regidor Joaquim Colomer ha recordat que **«ja vam dir que hi actuaríem en el programa electoral»**. A més, l'edil afegeix que aquesta actuació d'enderroc també vol servir d'exemple per a propietaris que tinguin edificis en molt mal estat de conservació.
La intervenció té un cost que volta entre els 50.000 i els 60.000 i el termini d'execució hauria de ser de dues setmanes. No obstant això, des de l'Ajuntament s'avança que depenent de la rapidesa de certes actuacions concretes, es podria escurçar aquest termini. Tal com ja vam informar la setmana passada, aquesta intervenció al bell mig de Ripoll té conseqüències en la circulació viària. En concret durant aquests dies d'intervenció els vehicles hauran d'utilitzar el raval de Barcelona com a via alternativa en comptes del carrer del Prat. Una alternativa que no afectarà, però, als vehicles de grans dimensions, com els camions.

Ogassa aprova un pla d'ajust per buscar una solució a la complicada situació financera

EL RIPOLLÈS

OGASSA | **Judith Espert**

Ogassa viu moments difícils econòmicament, però podria començar a veure una mica de llum. L'ajuntament ha aprovat un pla d'ajust per refinançar el pagament a proveïdors. Un pla que ha enviat al Ministeri d'Hisenda per tal que l'aprovi.

La voluntat d'aquesta mesura és reduir els tipus d'interès, els quals fins ara eren **«molt alts»**, explica l'alcalde Josep Tremps. Una situació que ofega els comptes ogassencs i que es vol revertir mitjançant el pla d'ajust que permetria **«poder fer front al pagament dels diners, que ara mateix era molt difícil»**.

Si aquest pla prospera, Tremps ha explicat que es disposarà d'un període de carència de dos anys que permetrà «**donar oxigen**». No obstant això, la fórmula no serà la panacea i des de l'alcaldia confirmen que a partir d'aquest pla d'ajust es podrien aplicar mesures **«més dràstiques que fins ara»** per poder fer front al deute que arrossega la població.

«No hi ha manera de finançar-lo de cap manera», lamenta Tremps, el qual recorda que Ogassa disposa de patrimoni que podria ajudar a eixugar els comptes municipals. No és una novetat, però, que actualment la demanda no acompanya. Per la qual cosa **«ningú no hi vol invertir»**. Sí que s'han fet sondejos amb immobiliàries per tal que hi puguin mostrar interès o fins i tot s'ha plantejat en algun moment poder-ho urbanitzar des de la corporació. Una possibilitat que tampoc és compatible amb la situació econòmica del municipi. **«Ningú vol invertir si no hi ha compradors en ferm o amb interès»**, exclama Tremps.

DECISIONS POC COMPRESES

El deute actual voltaria el milió d'euros. Una xifra absoluta que en termes relatius **«no és molt gran»**, però **«si ho compares amb el pressuposat anual són molts diners»**. La situació és tal que fer front a certs pagaments és complicat a Ogassa i ha comportat prendre decisions que no sempre han agradat als veïns del municipi. Sense embuts, Tremps ha reconegut que hi ha **«mala maror»** al poble com a conseqüència de diverses decisions que s'han pres a conseqüència de la inestabilitat financera del municipi. **«No s'hi pot fer res»**, diu resignat el batlle, que recorda que s'han hagut d'anullar algunes festes municipals o retallar en el manteniment per tal d'estalviar costos. **«Alguns veïns, per exemple, es queixen que algunes faroles no van, però no les podem arreglar d'una a una. Hem d'esperar que n'hi hagi unes quantes perquè l'electricista les pugui arreglar en un mateix viatge i ens surti més econòmic»**, exposa a tall d'exemple Josep Tremps. Una altra situació que ha comportat el mal moment econòmic és la supressió de festes com la del Miner, amb la qual **«cada cop hi perdíem més diners»**. **«En la situació en què estem, no es pot»**. Tot i que Tremps vol deixar clar que això no vol dir que en algun moment, si financerament és viable, es pugui recuperar, però **«hi ha altres despeses que són més urgents que les festes»**, puntualitza.

La situació no és fàcil i això és una constant font de preocupacions per als mandataris ogassencs. **«El dia a dia l'has de passar com pots»**. Tremps reconeix que cada final de mes és un **«ai al cor»** perquè cada mes és un patiment per saber si es podrà fer front a despeses ordinàries com les nòmines, la seguretat social o els crèdits, **«a banda d'altres despeses que puguin sorgir»**.

VOLUNTAT DE PAGAMENT

La prioritat, doncs, és pagar els crèdits i, si es pogués vendre alguna casa o parcel·la propietat de l'ajuntament, fer-ho per tal de poder eixugar els comptes del municipi. **«Donar una mica més d'oxigen al dia a dia»**, certifica l'alcalde Tremps.

QUÈ COMPORTARÀ?

Si el Ministeri d'Hisenda i Administracions Públiques de l'Estat aprova el Pla d'Ajust presentat per l'ajuntament d'Ogassa, li permetrà a la corporació sol·licitar un crèdit a l'Estat, per poder fer front al pagament del deute acumulat amb els proveïdors.

el mercat

DEL 2 AL 8 DE NOVEMBRE DE 2017 • SUPLEMENT D'OCI I DE CULTURA

LA COMARCA DEL RIPOLLÈS, EN TEMPS DE CASTANYADES

MOLTS POBLES DE LA COMARCA CELEBREN LES SEVES TROBADES POPULARS PER DEGUSTAR CASTANYES, VI MOSCATELL I, EN ALGUNS CASOS, FESTIVAR TAMBÉ EL HALLOWEEN

RIPOLLÈS **XAVIER ROURA**

Castanyades ací i allà, com li pertoca a una terra de tradició i d'esma com és el Ripollès. A banda i banda de la comarca, sense distinció, homes, dones, petits i grans van sortir al carrer per festivar l'arribada definitiva de la tardor amb viandes calentes –unes quantes castanyes cuites sempre vénen bé– o que escalfaven –un raig de moscatell coll avall sempre ajuda a escalfar-se en dies en què el temps comença a enfredorir–. De castanyades n'hi hagué arreu, amb més o amb menys afluència de públic, i també de celebracions de Halloween, arrel de la tradició d'un altre país que, mica en mica, comença a sovintejar més al país i al Ripollès com un degoteig de pluja que amara pas a pas els camps. Així doncs, entre el cap de setmana anterior (dissabte 28 i diumenge 29) va tenir lloc tot un reguitzell de celebracions arreu, així com també el mateix dia 31 d'octubre a la tarda i vespre, com mana la tradició castanyera, abans del Dia de Tots Sants, l'1 de novembre.

G.D.L.S.

LES CELEBRACIONS, ARREU

Celebracions arreu de la comarca, i cadascuna d'elles sentida. A Sant Joan de les Abadesses, per exemple, els sardanistes van celebrar en gran la festa al pavelló diumenge, amb castanyes i ballades de sardanes en la seva 5a Castanyada; un esdeveniment que va omplir del tot el recinte. També s'havia celebrat una castanyada al Palmàs l'anterior dijous.

L'Agrupació Sardanista de Ripoll celebrava també en gran la seva Castanyada popular. Dimarts a la nit, amb el concert de *La Selvatana aixeca el teló*, l'entitat va omplir bona part del Comtal amb el concert per a cobla. L'acte també va servir per fer un reconeixement a Joan Ballesteros i Orriols. Ernest Roura, de l'Agrupació Sardanista de Ripoll, afirmava que «**sempre fem aquest concert de Castanyada i un reconeixement que tingui vinculació amb la sardana, en aquest cas, en Joan Ballesteros**».

D'altra banda, la nit i la matinada de dimarts van ser per a la Sala Eudald Graells, amb els concerts de grups locals, en un acte organitzat per l'HC Ripoll.

D'altra banda, a Pardines van festivar positivament l'arribada de la tardor, amb una Castanyada dissabte a la tard i capvespre amb activitats variades. Va haver-hi la tradicional missa, però també castanyes i vi dolç per a tothom, així com un concert i activitats terrorífiques per a la mainada, a tall de Halloween, que els van fer rondar i aterrir-se pels carrers del poble.

A Planoles també l'AMPA de l'escola celebrava castanyada popular amb grans i petits.

Segueix a la pàgina següent

VIDA SOCIAL | Pàgina 25
EL FEM DANSA ARRIBA A SANT JOAN DE LES ABADESSES PER PRIMER COP

VIDA SOCIAL | Pàgina 26
MÉS DE 350 PERSONES A LA CAMINADA PER LA VIA ROMANA

ELS NOSTRES ARTISTES | Pàgina 29
DOMÈNEC BATALLA, L'ESCULTOR DEL RIPOLLÈS

GUILLEM SÁNCHEZ

L'Agrupació Sardanista de Ripoll també celebrava la seva pròpia castanyada amb un concert amb la Selvatana

Ve de la pàgina anterior

A Gombrèn també van fer una petita castanyada acompanyada de vi dolç dimarts mateix a la tarda. I a Setcases també se'n va fer una, amb les castanyes cuites, i amb acompanyament musical en viu i en directe.

I EL MALEÏT TEATRE!

El Maleït Teatre (amb *L'Últim Sospir*) tornava aquest cap de setmana a atreure centenars de persones al cor de Ribes de Freser per fer-los passar una estona terrorífica, de la mà del Teatre d'Emergència, impulsors de la iniciativa. L'organització afirmava que «**sembla ser que a la gent li ha agradat: s'ho han passat bé, han tingut por... Tot positiu!**». El públic passava pel recorregut establert per descobrir una tretzena de fantasmes i escenes terrorífiques; en alguns dels instants, havien de realitzar certes proves per sortir-se'n de la situació, sempre a cavall del somriure de suficiència que de vegades tenen els adults i l'horror i la tensió de l'ambient que moltes vegades també es traspuava als seus rostres. Una iniciativa d'horror però que sempre gaudeix de molt bona rebuda, i recuperada aquest any de nou per la companyia de teatre ribetana.

EL DIA DE TOTS SANTS, MÚSICA

La música als cementiris de Ripoll i de Campdevànol també va fer acte de presència, com en altres anys anteriors. Els encarregats de dur a terme la iniciativa van ser Cèsar Ollé, Jordi Ballesteros i Monik Bargalló, en ambdós emplaçaments.

ASSOCIACIÓ SARDANISTA DE SANT JOAN

Els sardanistes de Sant Joan van omplir el pavelló de la localitat

EL RIPOLLÈS

EL RIPOLLÈS

A Pardines van celebrar en gran la Castanyada... i el Halloween!

EL RIPOLLÈS

El Maleït Teatre va tornar a sorprendre des de Ribes de Freser

EL **FEMDANSA** ARRIBA TREPITJANT FORT A **SANT JOAN DE LES ABADESSES**

TRES DIES DE PROPOSTES DE DANSA VAN APROPAR AQUEST ART AL PÚBLIC SANTJOANÍ

ST.JOAN DE LES ABADESSES **X.ROURA**

Sant Joan de les Abadesses acollia aquest passat cap de setmana diferents propostes de dansa en el marc del projecte Fem Dansa, subscrit per primera vegada per la vila ripollesa, i del qual en formen part diversos municipis de Catalunya. El Fem Dansa va portar professionals de la dansa a compartir experiències, oferir la seva traça en la dansa al públic i també a fer-los algunes classes magistrals que molts es van agafar amb empenta i il·lusió.

GUILLEM SÁNCHEZ

GUILLEM SÁNCHEZ

Un dels tallers de dansa que van oferir Los Moñekos

Los Moñekos van oferir diverses sessions magistrals, tant divendres al capvespre com dissabte a la tarda, més enfocada a la mainada. També van interpretar el seu espectacle *We-ding!* a la concurrència, així com Lali Ayguadé també va dansar amb *De Camino al Otro*. Diumenge, última proposta: la d'*Almazuela*, dansa per a la mainada i públic familiar de la mà de Roberto G. Alonso. Miquel Fiol, membre de Los Moñekos, deia que «**va anar molt bé! La gent aquí està molt motivada i amb una predisposició meravellosa**». Tot plegat, entre uns i altres van fer dansa a Sant Joan de les Abadesses de valent. El Fem Dansa arribava positivament a la vila sota l'auspici del Pla d'Impuls de la Dansa de Catalunya, amb la voluntat d'apropar la dansa a diversos municipis del país, enguany fins a 6. Margarida Troguet, coordinadora del Fem Dansa, comentava que «**fem aquesta coordinació per tot Catalunya per crear com un circuit de peces de dansa per a tots els públics i fer que la dansa sigui un fet cultural, normal, assequible i a l'abast de tothom**». Un projecte que molt probablement tornarà a veure's aviat a Sant Joan.

HULK12, DE LLANARS, EL MILLOR SEMENTAL DE LA COMARCA

LLANARS **XAVIER ROURA**

Llanars tornava a ser l'epicentre de la ramaderia equina aquest passat cap de setmana. Diumenge es reunien els millors exemplars de gran part de les ramaderies dedicades al cavall de la comarca, per descobrir els millors a nivell comarcal dins del Concurs Morfològic de Cavall Pirinenc Català. El Camp del Toro va ser el lloc on es va dur a terme la celebració, com és habitual en aquest concurs. Centenars de persones hi van passar al llarg del dia en una jornada assolellada que va col·laborar també en aquesta afluència de públic. Els cavalls de la Vall de Camprodon van ser els principals vencedors del Concurs. En la categoria de Semental, Hulk12, del Mas La Illa de Llanars, es va endur el primer premi. La millor Sobranya va ser Kira (de Xavier Planella, de Vilallonga), així com el millor Sobrany de la mateixa explotació (anomenat Pau); la millor Terçona va ser per a Paniquella (d'Albert Coma, de Setcases), i el millor Terçó va ser Robin Hood (de la Ramaderia Tubau de Pardines). Finalment, la millor parella d'euga i pollí va ser per a Tina i Bombó (de J. Solé i J. Corcoy, de Molló). Tot un grapat de primers classificats –i segons i tercers que, malauradament, han quedat a les portes– que participaran properament en el X Concurs Nacional de Cavall Pirinenc Català, que serà el proper 18 de novembre a Esterri d'Àneu.

POL PEDRET

El president de la Federació del Cavall Pirinenc Català, el llanarenc Joan Moret, afirmava que «**aquí, quan fa bon temps ja tenim el 90% de guanyat! [...] Hi ha més bestiar que l'any passat; cap a 40 caps, amb els pollins i tot, cosa molt bona en una comarca petita com la nostra. Estem contents!**».

CAMINADA A LA ROMANA DE PRIMER PLAT

CENTENARS DE PERSONES VAN TORNAR A FER PINYA DIUMENGE AL MATÍ A SANT PAU DE SEGÚRIES PER RECÓRRER JUNTS EL POPULAR CAMÍ DE LA VIA ROMANA DEL CAPSACOSTA

SANT PAU DE SEGÚRIES **C. CAMACHO**

Una diada esportiva que ha sumat molts adeptes i devoció. La Caminada Popular per la Via Romana celebrava aquest diumenge la 24a edició, en la qual l'alta assistència de gent (gairebé 400 persones) confirmava el bon moment pel qual travessa actualment. Tot començà 24 anys enrere amb una proposta entre amics de recórrer aquesta antiga via de la Roma Imperial, on només els més atrevits es disfressaven de romans. Ara, tot el recorregut resulta una *performance* on tothom participa per fer un salt en el temps i traslladar Sant Pau de Segúries als confins de l'antiga Roma. Abans de la caminada, un cop tothom havia esmorzat, els Romans de Camprodon van prendre els carrers santpauencs i van fer la desfilada triomfal per diversos carrers de la vila, sent la plaça de la Generalitat l'epicentre de la desfilada. Més endavant, acompanyaren els recents Hereu i Pubilla de la vila a tallar la corda en inici de la Caminada. Els Romans acompanyaren també els caminants durant el trajecte de la Via Romana, amb la inestimable presència dels governants Neró i Cèsar, que caminaven tranquil·lament custodiats per l'escamot de soldats romans. El radiant Sol també fou un dels protagonistes de la jornada, la qual cosa va contribuir a fer més amena la llarga caminada de la Via fins Sant Salvador de Bianya. A mig camí de l'itinerari, hom va aturar-se per escoltar atentament el discurs de la proclama imperial a La Trona, com és habitual. Durant el discurs d'aquest any, es va fer una sàtira al procés independentista, en la qual Puigdemont i Junqueras foren nombrats. El lector de la proclama pronuncià que «**un llogarret del nord habitat per gals indomables rebutja una i altra vegada l'invasor. Un grup insurrecte i sediciós comandat pels cabdills Puigdemonem i Junqueris**». La sàtira d'enguany tornà a despertar rialles entre el públic assistents, entre els quals un Neró que també va fer aparició i dirigí unes paraules de benvinguda als caminants de l'itinerari romà. Sota la identitat del Neró de la Via Romana, com molts el coneixen, s'amaga la figura de Josep Clota, un dels encarregats d'aquesta popular caminada. Clota explicà els inicis d'aquesta caminada 24 anys enrere i comentà l'evolució molt i molt positiva que ha anat tenint any rere any. Segons Clota, a l'inici de caminada «**érem 30 o 40 els que caminàvem, i els que ens disfressàvem potser érem només uns 20**». Clota comentà també que «**abans anàvem a dinar a l'hostal de la Vall del Bac, i ara ja ens quedem a dinar al pavelló de Sant Pau de Segúries**»; un fet evident, ja qiue sempre atreuen centenars de persones, del poble, de la Vall i de més enllà. Clota sempre agraeix l'ajuda de tots els col·laboradors de la Caminada, ja que «**desinteressadament ens ajuden molt**». La Caminada Popular per la Via Romana, tal i com en l'antiga Roma, també es construí poc a poc fins a esdevenir tot un imperi.

EL CIRCALIRA CAPTA L'ATENCIÓ DELS RIPOLLESOS

LA PLAÇA DE LA LIRA ACOLLÍ UN ESPECTACLE DE CIRC QUE S'ALLARGÀ DURANT TOT EL DISSABTE

POL PEDRET

RIPOLL **CARLES CAMACHO**

Un bon grapat de pares escolliren l'espectacle del circalira com a font d'entreteniment pels seus fills durant la jormada de dissabte. La plaça de la Lira de Ripoll fou l'emplaçament escollit per desplaçar el circ mòbil. Malabars, plats xinesos, monocicles, cordes d'equilibri, diabolo... la proposta del circalira pel que fa a activitats de circ fou prou ample. Els pallassos acompanyaren els nens en tot moment per fer les diverses activitats, en les que alguns pares també s'animaren a participar-hi. Tot això, enmig d'intervencions del pallasso Chichon per fer riure la canalla. Aquest protagonitzà diversos números que van consistir en fer diverses formes amb bombolles de sabó. El ball rítmic amb aros, i l'equilibi amb els plats xinesos foren les activitats que més bona acollida tingueren per part del públic. A partir de les cinc de la tarda, l'espectacle amb Cercacirc i Mag Gepis acabaren de tencar una jornada pròpia d'un recinte de circ. Des de l'organització del Circalira feien una bona valoració de l'acte, la qual sapigué captar l'atenció del púlic. Segons Shaun Forde **"un noi ha vist el cartell per internet i vindrà des de França",** declarà Forte, qui es mostrà content de la participació de públic.

'ÀNGEL' PROJECTA EL SENTIMENT DE L'EXILI

EL MUSEU ETNOGRÀFIC ACULL LA PROJECCIÓ D''ÀNGEL', FILM QUE CADA COP TREPITJA MÉS TERRITORI EUROPEU

XAVIER ROURA

RIPOLL **CARLES CAMACHO**

El film *Àngel* recull una de les moltes crues històries que els protagonistes de l'exili durant la Guerra Civil espanyola visqueren a la seva pell. Sens dubte, la història de l'Àngel, un combatent republicà que s'exilià a França i després tornà a Espanya per ser guerriller dels maquis, resulta inquietant. La seva dura biografia, recollida per Stéphane Fernández, director del documental, ha arribat fins i tot a projectar-se al festival Cinespaña de Tolouse. Barcelona també acollí una projecció del documental. I divendres passat, fou Ripoll qui projectà el film, que tingué una molt bona acollida de públic. La projecció acabà a mode de taula rodona, en la qual alguns assistents intervingueren explicant algunes de les vivències que tingueren durant els episodis de la Guerra Civil espanyola. Segons Stéphane Fernández, director del documental, la vida d'Àngel, protagonista del film, és «**un recorregut especial, dur i difícil**». En referència a la projecció, Fernández digué que és «**important per al país en els moments que vivim**».

EL MOLÍ PETIT CELEBRA DOS ANIVERSARIS ALHORA

POL PEDRET

El Molí Petit va fer deu anys

ST. JOAN DE LES ABADESSES **C. CAMACHO**

L'Associació del Molí Petit de Sant Joan de les Abadesses celebrava aquest dissabte el seu desè aniversari, lloc que també acollí la novena edició de la Festa dels Ocells. Durant tot el matí, hom va poder presenciar les diferents espècies d'aus del recinte exterior del Molí Petit, fet que captà l'atenció dels més menuts. El Molí Petit, com a recinte, fou construït durant l'època medieval, tal i com ens recorda Pau Ortiz, president de l'Associació del Molí Petit. També recordà la feina que tingueren al principi per poder-lo «**habilitar**» fent arribar «**aigua, llum, calefacció i donant-li un caire museístic**». Des de l'associació s'han destinat molts esforços a conservar l'entorn natural que conforma el Molí Petit; i això els ha permès aportar més vessants culturals de cara al públic més enllà d'explicar el funcionament d'un molí.

RETRATS DE LA VIDA D'ENRIC PRAT DE LA RIBA

POL PEDRET

RIPOLL **CARLES CAMACHO**

Els moments més transcendentals de la vida del polític català Enric Prat de la Riba foren recordats divendres passat a la biblioteca Lambert Mata de Ripoll. El filòleg Carles Bastons fou el conductor de la xerrada de qui fou el primer president de la Mancomunitat de Catalunya l'any 1914. Bastons comentava les bases d'aquesta nova institució , les quals no es pogueren dur a terme ja que la dictadura de Primo de Rivera ho impedí. La conferència tingué lloc hores després de la proclamació d'independència des del Parlament de Catalunya, i en al·lusió a aquest fet, Bastons comentà que Prat de la Riba, si estigués viu, declararia que «**el meu somni s'ha fet realitat**». Bastons rematava dient que Prat de la Riba mereixeria «**figurar en lletres d'or a la història de Catalunya**».

DEU ANYS D'EMPREMTA DELS PETITS VÀNDALS

L'ASSOCIACIÓ VA CELEBRAR DIUMENGE ELS SEUS PRIMERS DEU ANYS DE VIDA COM A ENTITAT LÚDICA I FORMATIVA

CAMPDEVÀNOL **REDACCIÓ**

Ajudar a formar persones crítiques, compromeses i conscients. Aquesta gran línia mestra és la que marca la feina que es realitza al Cau dels Vàndals. Una entitat que enguany està d'enhorabona amb la celebració dels seus deu anys de vida. Una jove entitat que ho va celebrar de manera popular i amb gran part d'aquelles persones que l'han vist créixer i la segueixen fent forta. Carla Vidal, de l'entitat, va explicar que arribar a aquesta xifra rodona ha estat possible gràcies a **«l'esforç, la lluita de tothom i, sobretot, dels caps que han passat i estan a l'entitat»**.
La celebració, que es va realitzar a la plaça coberta de Campdevànol, va comptar amb un dinar popular i un concert infantil a càrrec de Jaume Barri.
Des del Cau dels Vàndals es valora amb satisfacció la feina feta, però amb la voluntat i les ganes de seguir projectant i fent gran aquest projecte que té com a base el mètode escolta. Entre altres propostes, l'AEIG els Vàndals s'ha plantejat fer **«més muntanya»**, però sense deixar aquelles activitats que ja estan més que consolidades com els campaments d'estiu i de Setmana Santa.

VIDA SOCIAL

L'ESCURAGOLFES VA TORNAR A LES LLOSSES

El nucli de Santa Maria de Matamala, a Les Lloses, va tornar a repetir com a emplaçament del mercat de l'escuragolfes, el passat diumenge. Una proposat singular que va permetre als participants fer intercanvi, però sense necessitats de diners. Aquesta era la segona edició d'aquesta iniciativa que ja en la seva primera edició va tenir una gran rebuda.

ALTRES

CARME ALIER ACOSTA EL "HALLOWEEN"

El passat dia 27 d'octubre el Centre d'Estudis d'Anglès va celebrar la tradicional festa de Halloween. Es va viure la tradició d'origen celta amb diferents jocs i activitats relacionats amb aquesta diada com el "Bobbing for apples", una competició de carabasses "Jack-o-lantern" o un Treasure Hunt al poble per als més grans, entre altres. Totes aquestes activitats però, anaven relacionades amb el significat d'aquesta diada que s'havia treballat els dies previs a les classes.
Tant els petits com els grans s'ho van passar d'allò més bé sense oblidar l'objectiu d'aprendre l'anglès i viure la cultura del país del qual la llengua n'és originària.

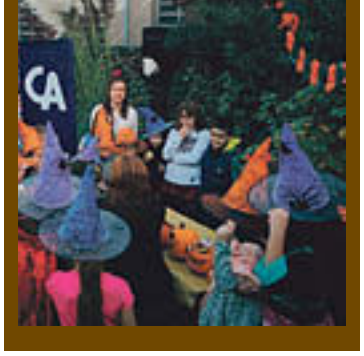

ART

ACTE FINAL DEL RESSONÀNCIA

El festival ressonància de Tardor deia adéu al cicle de representacions teatrals i de dansa amb l'obra d'*Alícia*. El Teatre Comtal de Ripoll va ser l'escenari d'una obra inspirada en el clàssic de Lewis Carrol. A càrrec de la companyia Thomas Noone Dance, quatre ballarines van apel·lar al poder de la imaginació i la fantasia amb el més que conegut personatge del país de les meravelles. Una obra en què el llenguatge físic va visualitzar les situacions més anàrquiques i absurdes de la novel·la. Una aposta dirigida al públic familiar per tancar un festival d'èxit que ha comptat amb tres propostes en les quals la dansa i l'expressió artística ha tingut un pes destacat en la segona edició d'aquest festival.

ART

UN ULL POSAT A L'ART ASIÀTIC

Fins al 26 de novembre hi ha temps per poder endinsar-se en l'art asiàtic. La proposta es pot veure a la Sala Abat Senjust de la capital, gràcies a Ramon Faja i Subias. Endinsar-se en aquesta sala permet veure i gaudir d'obres d'art provinents de terrenys llunyanes com Tailàndia, Birmània, Índia, Sri Lanka, Indonèsia, Xina, Filipines i Cambodja. Peces úniques, antigues i contemporànies, que són úniques i singulars i que permetre viatjar sense moure'ns de la capital de comarca.
Faja ha dedicat més de 30 anys a viatjar pel continent asiàtic i recopillar-hi obres d'art.

L'ART DE FER CRÉIXER EN MINIATURA

EUDALD TUTLLO

Ja és una tradició i enguany tampoc ha fallat. Aquest cap de setmana a Sant Joan de les Abadesses es va poder gaudir d'una mostra de gran exemplars de Bonsai. L'associació Santjoanina Bonsai va tornar a repetir èxit i a demostrar aquest art que necessita dedicació i perseverança a parts iguals.

ENTREVISTA A DOMÈNEC BATALLA, ESCULTOR RIPOLLÈS DE RENOM

«LA VIDA ÉS COM UN ARBRE: VAS CREIXENT I LA VAS VEIENT DES D'UNA ALTRA PERSPECTIVA»

Més de 50 anys dedicat a l'art. Batalla començà als 19 fent dibuixos al natural. Més endavant, compaginà la feina de la forja amb l'escultura. Ara abasta diverses facetes de l'art, també la literatura. Escultor de professió, escriptor a estones. Un artista integral.

CARLES CAMACHO

Domènec Batalla, el dia de l'entrevista

RIPOLL **X. ROURA / C. CAMACHO**

Com va començar, la fal·lera?
Quan vaig anar al servei militar, vaig començar a iniciar-me en l'art, fent dibuixos de figures i objectes del meu entorn. En les meves estones de guàrdia, aprofitava per fer dibuixos. Més endavant, també vaig iniciar-me en la pintura. Agafava la meva Vespa, portava el meu cavallet i feia quadres arreu del Ripollès. Quan vaig treballar a la fàbrica de forja, feia les dues coses alhora. Aquí vaig iniciar-me en l'escultura. L'any 1990, deixo la fàbrica i em dedico de ple només a l'escultura, que és el que realment m'apassiona de l'art. Tenia 46 anys i em vaig adonar que havia de lluitar per ser feliç, no per ser el número 1. La vida és com un arbre. Vas creixent i vas veient la vida des d'una altra perspectiva.

Quina formació va adquirir?
Cap. Els meus estudis han estat al carrer, i la meva universitat ha estat la fàbrica. He treballat a la fàbrica d'aquí (Colònia Santa Maria) i a l'Espona (Sant Joan de les Abadesses). Allà vaig aprendre sobretot la tècnica de viure, i he trobat el meu forat per sortir d'aquella rutina, que va ser l'art. Ara que estic jubilat em dedico al disseny, dono feina als tallers, ells reprodueixen les meves idees. L'any 1993 vaig decidir deixar d'exposar en galeries comercials per començar a fer-ho en llocs emblemàtics.

Com es definiria com a artista?
L'any 1979 vaig arribar a una de les galeries d'avantguarda més bona de Barcelona. L'amo de la galeria em va dir que no calia que fos una estrella de l'art, sinó que em centrés a fer obres úniques, a ser únic com a artista. Em va donar molts bons consells per ser un bon artista; llàstima que el vaig perdre l'any 1984, quan va morir a conseqüència d'una cirrosi. M'agrada fer obres creatives: el meu estil artístic va agafat de la mà del surrealisme.

Hi ha escultures seves repartides pel Ripollès: Museu Etnogràfic, Vilallonga de Ter, Campelles... Té especial estima per alguna en concret?
I més encara! En tinc a Sant Joan, 3 a Ripoll, 5 a Núria, a Ribes de Freser... També en tinc a la Molina i a Andorra. Una de les més especials per a mi és la primera que vaig fer, una que és a Campdevànol i que vaig fer l'any 1990. L'alcalde de Campdevànol d'aleshores em va ajudar a sortir del forat de la fàbrica i em va oferir fer aquesta escultura. Li estic molt agraït per aquell gest.

Amb què s'inspira a l'hora de dissenyar les seves obres? Pren algun artista com a referent?
Jo tinc 150 blocs plens de dibuixos, i en cada bloc potser hi ha uns 2.000 dibuixos. També tinc molts escrits; l'artista passa moltes hores sol al taller i es troba molt amb si mateix. No és font d'inspiració, són hores de treball i trobar-te amb tu mateix al taller, enraonar amb tu per expressar el que et surt de dins. Un autor que em va treure la teranyina dels ulls va ser en Alberto Giacometti, un escultor molt bo. Fa figures amb cames molt llargues, agafo la idea seva de fer les peces elevades per representar la idea de l'abisme, de la sensació que et produeix l'alçada. També vull representar la idea dels arbres, que com més anys tens més creixes i canvia la teva perspectiva de la vida. A part, els arbres sempre busquen la llum.

Aquest estiu exposava *Astres* al Seminari de Vic.
Era una exposició molt maca; ara fa una setmana que l'han retirat. A Vic també hi he fet belles escultures: a Aigües Vic, al carrer de la Riera, hi tinc dues escultures, una de cinc metres i una altra de setze. Hi ha una escultura de capgrossos, simbolitzant la seva cerca de la llum, la de 5 metres. L'altra escultura és com una agulla, amb una escultura per a cadascuna de les plantes de l'edifici.

> «Vaig decidir de fer-la amb molta llum, per tal que els astres s'agermanessin amb la llum de l'escultura i, d'alguna manera, busquessin la Chikako. Buscava una connexió entre les estrelles i les llums de l'escultura. A la nit, és una altra escultura: té una altra lectura»

Està treballant en algun projecte, actualment?
Ara recentment he fet una làmpada d'1'90x90 que serà exposada a Vic. Tinc també un projecte que es basa en un moble modernista que es presentarà a Barcelona. Ja me l'han acceptat. És una mena de barreja entre surrealisme i modernisme.

Vostè ha estat, de sempre, autor de l'escultura dels premis Ripollès Líders. Ens pot fer una pinzellada de com serà la següent?
A mitjans de novembre ja presentaré l'obra definitiva. Ara, estic començant a fer les primeres peces. L'obra que presentaré li dóna un aire a Ripoll i al Ripollès. En ella hi ha presents els 19 pobles de la comarca. És una escultura amb molta il·luminació feta amb acer inoxidable. En part, va dedicada als 11 segles d'història del Comté Guifré el Pilós, un personatge molt important per a Ripoll.

Alguna escultura dedicada especialment a algú?
A Vilallonga em vaig inspirar en les quatres branques que conformen el municipi: La Roca, Tregurà, Abella i Vilallonga. D'aquí va partir la meva idea base. A més, a La Roca hi ha enterrat el pintor Joan Ponç. Jo vaig estar a casa seva en dues ocasions, on vaig conèixer de primera mà les seves obres. Sempre li he tingut molta estima per la seva gran imaginació als seus quadres. L'escultura de Vilallonga de Ter és dedicada a ell: representa una lluna, sobre d'una superfície groga que representa els Pirineus. La idea, doncs, és representar la Lluna; Joan Ponç, que dibuixava moltes llunes i bruixes, i els quatre veïnats que conformen Vilallonga de Ter a sobre dels Pirineus. Em vaig inspirar en la famosa fotografia dels treballadors mexicans esmorzant sobre del gratacels a Nova York l'any 1932. També es molt especial per a mi l'escultura de l'entrada de Campelles, perquè va dedicada a la Chikako Taketani, que va ser la meva dona. Quan l'alcalde de Campelles em va cridar per fer l'escultura, la meva dona ja estava malalta. Vaig decidir de fer-la amb molta llum, per tal que els astres s'agermanessin amb la llum de l'escultura i, d'alguna manera, busquessin la Chikako. Buscava una connexió entre les estrelles i les llums de l'escultura. A la nit, és una altra escultura: té una altra lectura.

BOI

BEGET ES RENDIRÀ ALS PEUS DE LA MAJESTAT

DURANT DOS DIES HI HAURÀ PROGRAMATS ACTES ENTORN DE LA FIGURA EMBLEMÀTICA DE LA MAJESTAT DE BEGET

CAMPRODON **CARLES CAMACHO**

El petit nucli de Beget tornarà a aplegar-se per celebrar la festivitat de la Majestat. Durant els dies 4 i 5 de novembre hi ha diversos actes programats per rendir culte a aquesta emblemàtica figura, una de les més importants de l'escultura romànica de Catalunya. Els veïns de Beget mostren cada any la devoció per aquest antic Crist, a l'església de Sant Cristòfol de Beget. Dissabte 4 de novembre a partir del migdia, es donarà pas a la missa a l'Ermita del Remei de la localitat. I a partir de la nit, hom estarà convidat a la disbauxa que oferirà l'Amadeu & Companyia a la Rectoria. Aquest grup musical ja ha actuat anteriorment a Beget amb motiu de la Majestat. I a l'endemà, diumenge dia 5, la vila s'aixecarà al ritme del cercavila que s'iniciarà prop de les 11.30 del matí. Un cop acabat i com es tradició en aquesta festivitat, al migdia s'iniciarà l'ofici solemne a l'església de Sant Cristòfol, on hom pot visitar la Majestat de Beget, datada del segle XII. Aquest acte és el que manté una estreta relació envers la veneració del Crist Majestat. Un cop finalitzat l'acte solemne, la cobla Principal d'Olot dirigirà un seguit de sardanes a la plaça de l'Església.

Aquest serà l'últim acte de la Festa de la Majestat de Beget, figura que amaga darrere una llarga història. Va ser retirada de l'església de Sant Cristòfol amb l'esclat de la Guerra Civil espanyola, davant el perill d'incendi del recinte. L'actitud defensora dels veïns n'evità l'incendi i comportà que la Majestat tornés a presidir l'església a partir de l'any 1940. La devoció per aquest Crist mai s'ha perdut.

OCI

BATEIG DE FOC A SANT JOAN DE LES ABADESSES

Els Xics de les Diablesses de Sant Joan de les Abadesses rebran un peculiar bateig amb foc al parc de les Mudes de la vila. L'acte es realitzarà aquest dissabte a les 20.00 del vespre, en que també hi ha programat un correfoc infantil un cop s'acabi el bateig. L'acte pirotècnic es realitzarà de manera conjunta amb la colla de Ribes de Freser. Un total de cinc entitats col·laboraran per gaudir d'un bon espectacle de la pirotècnia, que clourà amb una gran mascletada final.

FOTOGRAFIA

'INSTAGRAMERS' CULTURALS A CAMPRODON

El proper 5 de novembre, els usuaris d'Instagram, els coneguts com a *instagramers*, són convidats a fer una visita guiada per diversos emplaçaments de Camprodon per tal de realitzar fotografies i així posar a prova les seves destreses com a fotògrafs de l'era 2.0. Abans de la visita, els participants seran convidats a un esmorzar a partir de les 10.30 del matí. Les millors captures dels llocs que es puguin veure durant la visita guiada seran exposades a la galeria fotogràfica de la Fira de la Puríssima els dies 8, 9 i 10 de desembre. L'organització recorda que les places per inscriure's al concurs són limitades, les quals es poden sollicitar a través del correu electrònic expodefotografia@gmail.com.

SALUT

UNA CLASSE MAGISTRAL DE PLANTES MEDICINALS

Dissabte, a partir de les 16.00 de la tarda, la sala d'actes de l'ajuntament de Camprodon acollirà una xerrada de caire naturalista. Eudald Riera serà el conductor d'una xerrada sobre plantes medicinals, en la qual es detallaran les propietats que presenten i els possibles tractaments a seguir a partir de les seves propietats curatives. Aquesta xerrada ha estat possible gràcies a la iniciativa de l'Associació de Dones de la Vall de Camprodon amb la col·laboració de l'ajuntament del municipi. Les xerrades de medicina alternativa poc a poc s'estenen arreu del Ripollès, amb l'objectiu d'estendre també el seu ús.

MARIDATGE DE RATAFIA AMB ARTESANIA

PLANOLES **CARLES CAMACHO**

Planoles mostrarà al públic el proper dissabte 4 de novembre el seu potencial gastronòmic referent als productes de temporada. Des de les 10.00 del matí i fins les 20.00 del capvespre, al voltant del Casino de Planoles, s'instal·larà tot un seguit de parades de productes artesanals, amb la ratafia, el vi i el formatge com a productes estrella i al voltant dels quals gira aquesta nova fira. A partir de les 12.00 del migdia, l'associació cultural Tita Vivi convidarà a tothom a tastar el maridatge entre diferents vermuts i productes de proximitat. Aquesta mateixa associació protagonitzarà a partir de les 17.30 de la tarda un *showcooking*, en el qual mostrarà al públic com elaborar un menú complet de tres plats amb ratafia i productes artesanals com a ingredients base.

LA VALL DE CAMPRODON TORNARÀ A DEIXAR EMPREMTA AL SOM CULTURA

LA SEGONA EDICIÓ DEL SOM CULTURA INCLOURÀ DIVERSOS ACTES AMB LA VALL DE CAMPRODON COM A PROTAGONISTA

CAMPRODON **C. CAMACHO / X. ROURA**

El Festival de les Experiències Culturals, el Som Cultura, compleix enguany dos anys de vida i inclourà en aquesta edició diversos actes de diferent temàtica a la Vall de Camprodon. El primer serà el proper dissabte 25 de novembre i consistirà en una visita guiada pel Castell de Rocabruna i els seus entorns. La visita guiada és realitzarà amb grups mínims de 6 persones, i serà dirigida pel Centre d'Educació Ambiental Alt Ter. Aquell matí, els interessats a conèixer l'antic castell de Rocabruna hauran de reunir-se al poble per iniciar la visita guiada del recinte. I diumenge 26 de novembre tindrà lloc el segon acte del Som Cultura a la Vall de Camprodon. La cita serà al migdia, a l'oficina de Turisme de Camprodon, i l'activitat en qüestió serà conèixer l'èxode que es visqué a la Vall de Camprodon durant la Guerra Civil espanyola, on molts combatents i ciutadans passaren o s'instal·laren al municipi amb la fi d'arribar a territori francès. La visita, que serà conduïda per Lux Mundi i el Centre d'Estudis la Retirada, durà el nom de *L'èxode d'un poble a la Vall de Camprodon*. I encara n'hi haurà una altra el mateix dissabte 25, *Els artistes de la Vall de Camprodon*, en la qual es donaran a conèixer diversos artistes que han viscut a la Vall de Camprodon o se n'han enamorat, el caldo de cultiu artístic de tota una vall.

Totes tres activitats s'emmarquen dins la branca de Patrimoni del Festival Som Cultura, una iniciativa cultural que posa el focus a diverses experiències culturals de les comarques gironines.

L'any passat, el Som Cultura tingué una molt bona acollida per part del públic, pel que l'organització espera tornar a repetir aquest novembre.

EL RIPOLLÈS

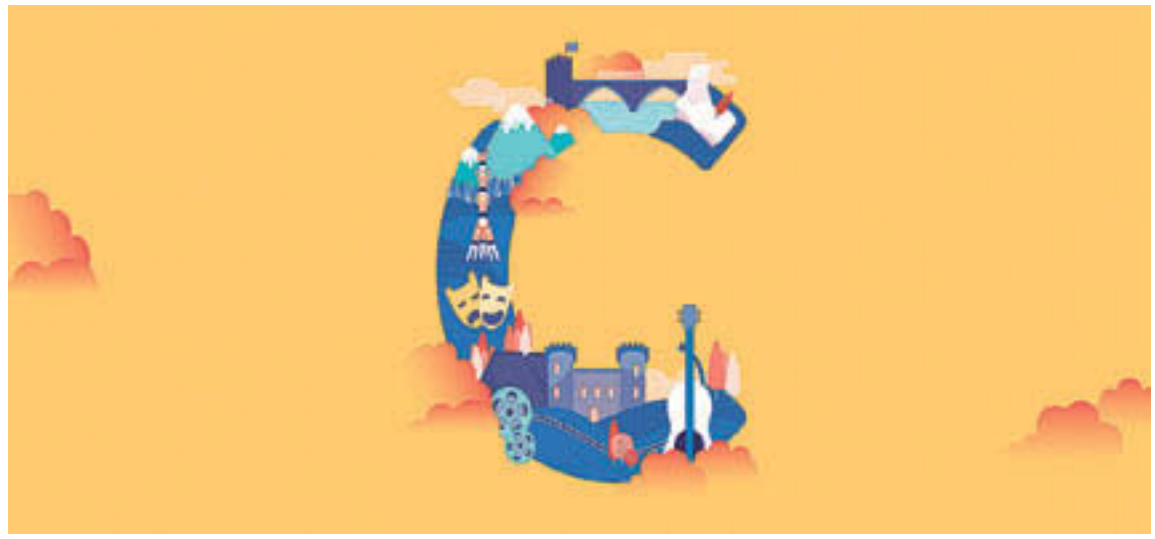

EL LLIBRE 'RENDICIÓ A LA NEU' ES PRESENTARÀ A RIPOLL

RIPOLL **CARLES CAMACHO**

L'arxiu Comarcal del Ripollès oferirà una presentació el proper divendres a les 19.00 del vespre, la del llibre d'Agustí Segarra *Rendició a la neu*. El llibre tracta un fet poc convencional, que és el de les desercions entre els soldats de l'exèrcit republicà. La història gira a l'entorn dels germans Batllori, mobilitzats i destinats al cos de carabiners de la República a la Comandància de Puigcerdà i, en la seva deserció, ajuden a evacuar els membres de la colònia infantil Alba de Ter. Qui vulgui conèixer més detalls sobre aquesta obra, té una cita a la sala de consulta de l'Arxiu Comarcal del Ripollès.

'HOY ES PRIMAVERA' ES PRESENTA A SANT JOAN DE LES ABADESSES

SANT JOAN DE LES ABADESSES **C.C.**

Hoy es primavera, un llibre i documental homònim de Nina da Lua, serà presentat per l'autora i pel periodista Jordi Lara al Palau de l'Abadia de Sant Joan de les Abadesses. La presentació del llibre, que anirà acompanyada també de la visualització del documental, serà dissabte 4 a les 18.00 de la tarda. En la creació del documental també cal destacar la col·laboració d'Álvaro Sanz. *Hoy es Primavera, del cáncer a un viaje interior*, narra la història real de la lluita d'un testimoni real contra el càncer.

AJUNTAMENT DE LA
COMTAL VILA DE RIPOLL

L'AJUNTAMENT INFORMA

Talls de circulació al carrer del Prat

El dimarts dia 24 d'octubre es va iniciar
l'obra d'enderroc de l'edifici situat al Carrer del Prat, 3.

Els dies laborables a partir del dilluns 30 d'octubre i
fins el 13 de novembre, entre les 9:30 a les 16:30
el carrer del Prat romandrà tallat a la circulació.

Durant els talls de trànsit, els vehicles -exceptuant els de major
grandària com camions i autocars- podran passar
pel Raval de Barcelona, que durant aquests dies
canviarà el seu sentit de circulació.

Octubre 2017

ACTES I FESTES

CAMPDEVÀNOL

DIA 5

A les 17.30. BALL DE TARDA A LA SALA DIAGONAL a càrrec d'Elisabeth Majoral. Entrada: 7 €. Sorteig d'un pernil a la mitja part.

CAMPRODON

DIA 3

A les 18.00. XERRADA SOBRE SALUT: QUÈ CAL SABER SOBRE ANTIBIÒTICS?. Organitzador: Ajuntament de Camprodon. A càrrec de la farmacèutica Marina Pujol a la sala d'actes de l'Ajuntament.

DIA 4

Festa de la Majestat de Beget. A les 12.00h, Missa a l'ermita del Remei i a les 23.00, ball amb Amadeu i Cia a la rectoria

DIA 4

A les 18.00, xerrada sobre les plantes medicinals: les seves propietats i tractaments. A càrrec d'Eudald Riera Espurz a la sala d'actes de l'ajuntament. Organitza: ADVAC i Tanauka.

DIA 5

Trobada d'instagramers. Esmorzar,i visita guiada. Més info a expodefotografia@gmail.com.

DIA 5

Festa de la Majestat de Beget. A les 11.30, cercavila. A les 12.00 del migdia, ofici solemne a l'església de Sant Cristòfol, sortint de missa Sardanes amb la Cobla Principal d'Olot.

LLANARS

DIA 5

A a les 10.30, JOCS ESPORTIUS ESCOLARS, CURSES DE TARDOR. Organitzador: Ajuntament de Llanars. Al Passeig de Mossèn Lluís. Inscripcions fins al divendres 3 de novembre. Les inscripcions es faran directament al Consell Esportiu del Ripollès, per poder-les fer sense necessitat de personar-se a la oficina del Consell Esportiu a la seu del Consell Comarcal del Ripollès, al carrer del Progrés, número 22, de Ripoll, podeu fer servir qualsevol dels mitjans següents: 1. Mitjançant la aplicació informàtica que trobareu a l'adreça: http://inscripcions.ceripolles.cat. 2. Per correu electrònic: Enviant un correu electrònic a l'adreça consellesportiu@ceripolles.cat. 3. Per telèfon: Trucant al número 972.70.32.11

PLANOLES

DIA 4

MERCAT DE LA RATAFIA, EL VI I EL FORMATGE. Organitzador: Ajuntament de Planoles. Es portaran a terme dues sessions de showcooking en què es proposarà maridatges amb formatge i vi o ratafia, propostes amb vermut i amb productes de tardor, tot amb entrada gratuïta. Una sessió serà al matí i l'altra a la tarda, de la mà de l'Associació Cultural i Gastronòmica Tita Vivi. Més informació: www.planoles.cat o bé al Tel. 639669596.

RIPOLL

DIA 3

A les 19.00. Presentació del llibre "Rendició a la neu" a l'Arxiu Comarcal del Ripollès.

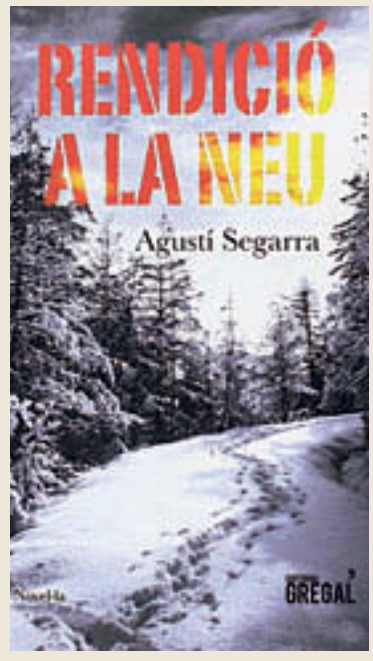

DIA 5

A les 17.30. Ball amb Duo Gonzalo a la Sala Eudald Graells.

SANT JOAN DE LES ABADESSES

DIA 4

A les 18.00, PRESENTACIÓ DEL LLIBRE I VISUALITZACIÓ DEL DOCUMENTAL "HOY ES PRIMAVERA" DE NINA DA LUA I ÁLVARO SANZ. Organitzador: Ajuntament de Sant Joan de les Abadesses. Intervindran en l'acte l'autora del llibre i l'escriptor i periodista Jordi Lara, al Palau de l'Abadia.

DIA 4

A les 20.00. BATEIG DE FOC DELS XICS DE LES DIABLADESSES DE SANT JOAN. Organitzador: Ajuntament de Sant Joan de les Abadesses. Espectacle al parc de les Mudes, seguit de correfoc infantil amb la colla de Ribes de Freser i Gran Mascletada final a la plaça Major.

DIA 5

A les 8.00 del matí, sortida d'Osona Camina: "Castell de Milany i la Masica". ORGANITZA: Osona Camina i Ajuntament de Vallfogona de Ripollès.

EXPOSICIONS

CAMPDEVÀNOL

DIVENDRES, DISSABTE I DIUMENGE

MOSTRA PERMANENT DE LA PINACOTECA COLL I BAROLET. Horari d'obertura: Divendres de 17.00 a 20.00, dissabte de les 11.00 a 14.00 i de 17.00 a 20.00 i diumenge de les 11.00 a les 14.00.

RIPOLL

NOVEMBRE

Durant tot el mes de novembre, a la Sala Josep Maria Anglada de la Biblioteca Lambert Mata, podreu visitar l'exposició "La quietud d'un instant", de dibuixos de Maria Carme Rimbau.

VISITES GUIADES

CAMPRODON

DIA 5

A partir de les 11.00, visita guiada al castell de Rocabruna. Punt de trobada: Rocabruna. Preu adults: 8€, nens (de 5 a 12 anys): 4€. Cal fer reserva prèvia: 972721317/ 686113344 info@alt-ter.org.

DISSABTES

A les 17.00 de la tarda, VISITA GUIADA PER LA VILA. Punt de trobada: Oficina de Turisme de Camprodon (C/Sant Roc, 22).

SANT JOAN DE LES ABADESSES

DIA 4

A partir de les 16.30. SANT JOAN DE LES ABADESSES, LA JOIA DEL ROMÀNIC. Organitzador: Ajuntament de Sant Joan de les Abadesses. Punt de sortida: Oficina de Turisme – Palau de l'Abadia.

PROGRAMACIÓ DEL 2 AL 8 DE NOVEMBRE

DIJOUS 2

07.00 Noticies en xarxa
09.00 L'entrevista
10.00 Bentrobats
12.00 Aventura
12.30 Girona més
13.00 La tertúlia
14.00 Comarca Informatiu
14.20 El temps
14.30 Al Dia Girona
15.00 Gaudeix la festa
15.30 Només esport: l'entrevista
16.00 El Magazín
17.00 El Ripollès avui
17.30 Teló de fons
18.00 Catalunya Directe
19.30 Girona més
20.00 Comarca Informatiu
20.25 El temps
20.30 El Magazín
21.30 Aventura
22.00 Comarca Informatiu
22.25 El temps
22.30 Al Dia Girona
23.00 Només esport: l'entrevista
23.30 Gaudeix la festa
00.00 Teló de fons
00.30 Comarca Informatiu
00.45 El temps
01.00 La tertúlia

DIVENDRES 3

07.00 Noticies en xarxa
09.00 L'entrevista
10.00 Bentrobats
12.00 Aventura
12.30 Girona més
13.00 La tertúlia
14.00 Comarca Informatiu
14.20 El temps
14.30 Al Dia Girona
15.00 Caminant per Catalunya
16.00 El Magazín
17.00 Aventura
17.30 Torna-la a tocar, Sam
18.00 Catalunya Directe
19.30 Girona més
20.00 Comarca Informatiu
20.25 El temps
20.30 El Magazín
21.30 Anem de festa
22.00 Comarca Informatiu
22.25 El temps
22.30 Al Dia Girona
23.00 Caminant per Catalunya
00.00 Torna-la a tocar, Sam
00.30 Comarca Informatiu
00.45 El temps
01.00 La tertúlia

DISSABTE 4

08.30 Comarca Informatiu
10.00 Bon box live
10.30 Volta i volta
11.00 Rapsodes
11.30 Només esport
12.00 8x8
12.30 Girona més
13.00 Adolescents.cat
13.30 Només esport: l'entrevista
14.00 Comarca Informatiu
14.30 El Magazín
15.30 Torna-la a tocar, Sam
16.00 1Món.cat
18.00 Bàsquet en joc
20.30 Comarca Informatiu
21.00 El Ripollès avui
21.30 Al Dia vespre
22.00 Aventura
22.30 Al Dia Girona
23.00 Caminant per Catalunya
00.00 1Món.cat

DIUMENGE 5

08.30 Comarca Informatiu
09.00 1Món.cat
11.00 La Missa des de Montserrat
12.45 Música.cat
13.00 Gaudeix la festa
13.30 Teló de fons
14.00 Comarca Informatiu
14.30 Anem de festa
15.00 Caminant per Catalunya
16.00 1Món.cat
18.00 Handbol en joc
20.00 En joc
21.30 Al Dia vespre
22.00 De vall a vall
22.30 Al Dia Girona
23.00 Caminant per Catalunya
00.00 Clínica integral
01.00 1Món.cat

DILLUNS 6

07.00 Noticies en xarxa
09.00 L'entrevista
10.00 Bentrobats
12.00 Caminant per Catalunya
13.00 La tertúlia
14.00 Comarca Informatiu
14.20 El temps
14.30 Al Dia Girona
15.00 Dosos amunt
16.00 1Món.cat
18.00 Catalunya Directe
19.30 Esports en joc
20.00 Comarca Informatiu
20.25 El temps
20.30 El Magazín
21.30 Només esport
22.00 Comarca Informatiu
22.25 El temps
22.30 Al Dia Girona
23.00 Dosos amunt
00.00 8x8
00.30 Comarca Informatiu
00.45 El temps
01.00 La tertúlia

DIMARTS 7

07.00 Noticies en xarxa
09.00 L'entrevista
10.00 Bentrobats
12.00 Aventura
12.30 8x8
13.00 La tertúlia
14.00 Comarca Informatiu
14.20 El temps
14.30 Al Dia Girona
15.00 Clínica integral
16.00 El Magazín
17.00 Només esport
17.30 Som de poble
18.00 Catalunya Directe
19.30 Girona més
20.00 Comarca Informatiu
20.25 El temps
20.30 El Magazín
21.30 Actual esport
22.00 Comarca Informatiu
22.25 El temps
22.30 Al Dia Girona
23.00 De vall a vall
23.30 Carreteres
00.00 Som de poble
00.30 Comarca Informatiu
00.45 El temps
01.00 La tertúlia

DIMECRES 8

07.00 Noticies en xarxa
09.00 L'entrevista
10.00 Bentrobats
12.00 Aventura
12.30 Girona més
13.00 La tertúlia
14.00 Comarca Informatiu
14.20 El temps
14.30 Al Dia Girona
15.00 De vall a vall
15.30 Carreteres
16.00 El Magazín
17.00 Actual esports
17.30 Postres de músic
18.00 Catalunya Directe
19.30 Girona més
20.00 Comarca Informatiu
20.25 El temps
20.30 El Magazín
21.30 El Ripollès avui
22.00 Comarca Informatiu
22.25 El temps
22.30 Al Dia Girona
23.00 Clínica integral
00.00 Postres de músic
00.30 Comarca Informatiu
00.45 El temps
01.00 La tertúlia

L'ACTUALITAT DELS MUNICIPIS DEL RIPOLLÈS

DE VALL A VALL
Des de Televisió del Ripollès, repassem l'actualitat municipal de cada una de les poblacions de la comarca, a través del programa De vall a vall. Entrevistes amb tots els alcaldes del Ripollès, que parlen dels temes més importants del seu municipi.
Dimarts a les 23 hores i dimecres a les 15 hores

CATALUNYA DIRECTE
Què passa al país durant una hora i mitja cada tarda. Connexions en directe, reportatges, fets curiosos i l'actualitat del dia a dia. Tot allò que us pugueu imaginar, amb la col·laboració de les televisions locals de Catalunya.
De dilluns a divendres a les 18 hores

COMARCA INFORMATIU
En uns dies en què cal estar ben informats, cada dia s'ofereixen dues edicions de l'informatiu comarcal, amb les notícies més destacades de la jornada al Ripollès.
Cada dia a les 14, 20 i 22 hores

RIPOLL | CAMPRODON | RIBES DE FRESER

CINEMA COMTAL DE RIPOLL

EMOJI: LA PEL·LÍCULA

EEUU 2017
D'Anthony Leondis.
★★
Els protagonistes habiten la misteriosa terra de Textopolis, on tots els emojis favorits de la gent cobren vida, mentre esperen ser seleccionats per l'usuari del telèfon. Tots els personatges tenen una sola expressió facial a excepció de Gen (TJ Miller), un emoji que va néixer sense filtre i s'omple de múltiples expressions. Per aconseguir ser normal, Gen s'embarcarà en una aventura o "app-ventura", al costat dels seus amics Hi-5 i Jailbreak. Però aviat, una gran amenaça farà que el destí d'aquests personatges depengui dels tres amics, havent de salvar el seu món abans que sigui esborrat del tot.
ANIMACIÓ. COMÈDIA. AVENTURES | INTERNET / INFORMÀTICA. 3-D
Dissabte a les 18.15h (en català).

EL MUÑECO DE NIEVE

Regne Unit 2017
De Tomas Alfredson. Amb Michael Fassbender, Rebecca Ferguson, Charlotte Gainsbourg, Jonas Karlsson, J.K. Simmons, Val Kilmer, James D'Arcy, Chloë Sevigny, David Dencik, Michael Yates, Jamie Clayton, Toby Jones, Sofia Helin, Ronan Vibert, Jakob Oftebro, Alec Newman, Silvia Busuioc.
★★★
Un detectiu anomenat Harry Hole investiga la desaparició de la mare d'un nen. L'única pista que té és que la seva bufanda aparèixer penjada en un ninot de neu. Amb l'ajuda d'un nou policia, Harry haurà de connectar aquest nou cas per descobrir la veritat abans de la propera època de neu.
INTRIGA. THRILLER | CRIM. ASSASSINS EN SÈRIE
Dissabte i dilluns a les 22.15h i diumenge a les 19.45h.

EL DIARI DE LA FLORENTINA

Polònia 2014
De Janusz Martyn, Barbara Koniecka, Joanna Bartczak i Marek Skrobecki.
★★
Florentina és una nena observadora entusiasta del món que l'envolta. No sempre es creu les explicacions dels adults i ho comprova tot per si mateixa, traient les seves pròpies conclusions. Florentina té tres amigues: les nenes degús (del gènere de rosegadors): Celestina, Albertina i Miquelina. Totes viuen en un poble al bosc, on els animals que hi viuen són més aviat peluts i els agrada estar en els seus caus. Són hàmsters, rates, esquirols, talps, fures i també el senyor Llebre amb la seva dona, la senyora Pica-soques i el senyor Palomino, el carter. El lloc més important per a ella és casa seva, un lloc acollidor i segur on, mentre menja, la família parla de les coses importants i de les trivials.
ANIMACIÓ. INFANTIL | ANIMALS. ROSEGADORS
Dissabte a les 17.30h.

CASAL CAMPRODONÍ

DETROIT

EEU 2017
De Kathryn Bigelow. Amb John Boyega, Algee Smith, Will Poulter, Jack Reynor, Ben O'Toole, Hannah Murray, Anthony Mackie, Jacob Latimore, Jason Mitchell, .
★★★★
Film ambientat durant els disturbis racials que van sacsejar la ciutat de Detroit, a l'estat de Michigan, al juliol de 1967. Tot va començar amb una batuda de la policia en un bar nocturn sense llicència, que va acabar convertint-se en una de les revoltes civils més violentes dels Estats Units.
DRAMA | BASAT EN FETS REALS. ANYS 60. RACISME
Dissabte i diumenge a les 18.00h i a les 22.00h.

★★★★★ Obra mestra ★★★★ Molt bona ★★★ Bona ★★ Passable • Dolenta - Sense qualificar

ESPORTS

Núria Pau, amb suport de nou de la RFEDI

L'esquiadora ribetana torna a comptar amb l'estructura de la Real Federación Española de Deportes de Invierno

L'objectiu és estrenar-se en prova de Copa d'Europa els pròxims 28 i 29 de novembre a Suècia

RIPOLLÈS **Guillem Sánchez**

L'esquiadora ribetana Núria Pau torna a comptar des de l'última setmana d'octubre amb el suport de la Real Federación Española de Deportes de Invierno. Així ho ha comunicat en un escrit. Núria Pau va anunciar durant la primavera que la Federació no comptava amb ella per a la temporada d'hivern 2017/18 i, per això, havia emprès el repte de preparar-se i competir amb els seus propis recursos i l'ajuda d'altres marques i institucions, amb l'objectiu final de certificar la seva presència als Jocs Olímpics d'Hivern 2018 (que se celebraran el mes de febrer a Corea del Sud). L'esportista de Ribes de Freser ha explicat al setmanari *El Ripollès* les seves sensacions després de la tornada sota el paraigües de la RFEDI.

• Com s'ha dut a terme la tornada cap a la Federació i en quins termes o condicions?

Quan vaig tornar de Sud-amèrica, em van comentar que volien ajudar-me i volien fer un programa amb mi, però no vaig saber els detalls fins ara, fa poc. La setmana passada em van dir com funcionaria, tot i que encara m'han de confirmar el programa. La idea que tenien per fer amb mi era bona, m'agradava i vaig decidir agafar-m'hi. Jo ja tenia el meu programa fet, però ells em posen molts més recursos i em faciliten una mica el camí. Per això vaig decidir que m'hi tirava de cap.

• A la pràctica, doncs, acaben essent més recursos i reconvertir la idea que tenies fins als Jocs Olímpics?

La idea és que pugui fer el programa que volia fer, que tant ells com jo entenem que és el bo. Ara jo no tenia estructura ni entrenador. I ells me la faciliten: una persona que estarà amb mi, que m'ajudarà amb el material, que em farà d'entrenador, que viatjarà amb mi... Hi haurà noies amb qui seré companya d'equip, però ens separarem puntualment per fer les meves disciplines, que és l'eslàlom, sobretot.

• Estàs contenta amb la decisió de tornar?

Sí, estic molt contenta perquè no m'ho esperava. Potser m'esperava que em diguessin alguna cosa després dels meus resultats a Sud-amèrica (que em volguessin donar un cop de mà en un moment puntual), però no que m'oferissin afegir-me a la seva estructura al 100%. Crec que he d'estar molt agraïda perquè és molt positiu que m'hagin ofert això.

• Deies que no t'han confirmat els detalls del programa, però amb quina idea penses treballar?

Vull continuar amb el treball físic com feia fins ara. Vull fer sobretot les proves de Copa d'Europa, en Gegant i en Eslàlom, fer proves FIS per millorar els punts i rendir millor en les proves europees. També començar a fer alguna cosa dins de la Copa del Món.

• Alguna data en ment?

La primera prova de Copa d'Europa és el 28 i 29 de novembre a Suècia. Tot el que faci ara serà per començar a estar en marxa per a aquelles dates. Ara s'ha de fer més tècnica i, possiblement faci alguna carrera abans, però seria en proves FIS. L'objectiu és començar temporada el 28 de novembre.

• Teniu pensat seguir amb alguna edició més d'El Repte?

Ens hem de reunir amb el grup que ho vam fer i veure què fem. No ens agradaria deixar-ho mort aquí, però està clar que la finalitat no és la mateixa, perquè no em trobo en la mateixa situació.

NEVASPORT

L'esquiadora ribetana, Núria Pau

ESPORTS P36
A buscar la segona jornada seguida amb dues victòries

ESPORTS P38
El Cornellà de Pep Caballé juga les semifinals de la Copa Catalunya

ESPORTS P41
Triple empat al capdavant de la Nacional Catalana de futbol sala

ESPORTS P42
Entrevista amb Josep Maria Carrera sobre el futbol al Ripollès

ESPORTS P43
Èxit de la segona edició de l'Stage de Tardor del Domini d'Isards

A repetir doblet al grup 1 de Segona Catalana

El Camprodon rep el líder, el Bescanó, diumenge a les quatre de la tarda

Després d'una victòria necessària, l'Abadessenc té partit al camp del Roses

RIPOLLÈS **Guillem Sánchez**

No s'havia donat mai en vuit jornades de la competició d'enguany. El darrer cap de setmana, tant Camprodon com Abadessenc van guanyar el seu partit de lliga. Dues victòries dels dos equips de la comarca, a la jornada 9 del grup 1 de Segona Catalana. Una situació que ambdós intentaran allargar el pròxim diumenge a les quatre, dia i hora en què jugen envers el Bescanó (a casa) i el Roses (a fora).

VICTÒRIA IMPORTANT

El Camprodon va sumar un triomf de mèrit al camp del Marca de l'Ham, plaça complicada d'on poder treure els tres punts. Els locals es van avançar amb un gol de falta de Lluís. Però Bobi aprofitava una pilota morta per empatar encara al primer temps. Amb la pilota a terra, els homes de Manel Puigvert van ser millors i van trobar dos gols en els últims cinc minuts, l'últim d'aquests a la contra, quan el Marca de l'Ham buscava l'empat. Sama va tornar a participar de l'equip després d'una lesió de llarga duració. Va entrar al 80' de joc per David. Aquest diumenge, al camp de la Vila, podria tornar a tenir minuts, en el partit que enfrontarà els camprodonins contra el Bescanó, líder del grup. Acumula ja set victòries seguides, les darreres quatre per la mínima. Lluny del seu camp, una derrota i tres victòries en quatre partits.

FACEBOOK MARCA DE L'HAM

El Camprodon és setè a la classificació

EUDALD TEIXIDOR

L'Abadessenc va tornar a guanyar en lliga

DUEL AMB EL PENÚLTIM

Diumenge a les quatre, l'Abadessenc també té partit de la desena jornada de lliga. Serà al camp del Roses, penúltim classificat i amb una dinàmica d'allò més negativa: quatre derrotes i un empat en els últims cinc partits disputats. Per l'entrenador de l'Abadessenc, Joan Carles Carnerero, visitaran el camp del Roses **«amb la intenció de sumar i anar pas a pas»**. L'últim dissabte, victòria molt necessària contra l'Aro, remuntant el gol inicial dels visitants. Doblet de Joan Carles, que havia substituït el lesionat Dani a la primera part. Els santjoanins van gaudir de més oportunitats per ampliar l'avantatge i haver aconseguit una diferència major. **«Aquests tres punts són molt importants per a nosaltres per refermar la feina feta»**, deia l'entrenador al final del partit, satisfet amb l'esforç dels seus jugadors i que l'afició de Sant Joan es pogués endur una alegria.

CE ABADESSENC 2
CE ARO 1

CE ABADESSENC: Torrejón, Abad, Juanjo, Francolí, Nil, Dani, Aleix, David, Cabanas, Salarich i Caballé. També Joan Carles, Parés, Berenguer i Ferran.

CE ARO: Guillem, Alberto, Enrique, Sergio, Gerard, Marc, Pau, Guinó, Badre, Marcel i Gómez. També Sergi, Àlex, Ismael, Pere i Mahamadou.

GOLS: 0-1: Pau, 21'; 1-1: Joan Carles, 35'; 2-1: Joan Carles, 70'.

ÀRBITRE: Sergi Bas Muñoz. Va amonestar amb targeta groga a Salarich, Nil, Abad, Caballé, Marc, Gerard, Guinó i Alex.

MARCA DE L'HAM 1
UE CAMPRODON 3

MARCA DE L'HAM: Ricard, Jesús, Guitérrez, Brando, Àlex, Brian, Adrià, Gabarri, Lluís, Jordi i Gabriel. També Max, Antonio, Fernando i Jaime Luis.

UE CAMPRODON: Joel, David, Fàbrega, Bobi, Adalid, Aniol, Lorente, Oriol, Martín, Isaac i Òscar. També Darné, Carré, Ochoteco, Jordi i Sama.

GOLS: 1-0: Lluís, 18'; 1-1: Bobi, 28'; 1-2: Ochoteco, 86'; 1-3: Martín, 87'.

ÀRBITRE: Xavier Tome Moreno. Va amonestar amb targeta groga a Adrià, Lluís, Isaac, David i Oriol.

SEGONA CATALANA: grup 1
9a jornada

BESCANO, C.D.,A - PORQUERES, U.E.,A	1 - 0
ABADESSENC, C.E.,A - ARO, C.E.,A	**2 - 1**
CAN GIBERT, U.E.,A - L'ESCALA, F.C.,A	1 - 2
ESCOLA F. BOSC DE TOSCA, C.,A - GUIXOLS, A.D.,A	3 - 0
SANT JAUME DE LLIERCA, C.F.,A - ROSES, A.E.,A	2 - 2
CALDES MALAVELLA, U.E.,A - PALAFRUGELL, C.F.,A	4 - 1
PALAFOLLS, CD.,A - TOSSA, U.E.,A	2 - 3
GIRONA, F.C.,B - CASSA, U.D.,A	2 - 1
MARCA DE L'HAM,A - CAMPRODON, U.E.,A	**1 - 3**

Classificació

Equips	PJ	PG	PE	PP	GF	GC	PT
1.- BESCANO	9	7	1	1	15	6	22
2.- L'ESCALA	9	6	3	0	15	5	21
3.- GIRONA	9	6	2	1	20	7	20
4.- CAN GIBERT	9	5	1	3	18	11	16
5.- CASSA	9	5	1	3	19	16	16
6.- BOSC DE TOSCA	8	4	3	1	12	7	15
7.- CAMPRODON	**9**	**4**	**2**	**3**	**15**	**14**	**14**
8.- TOSSA	9	3	3	3	11	14	12
9.- MARCA	9	3	2	4	9	12	11
10.- ABADESSENC	**9**	**3**	**2**	**4**	**9**	**14**	**11**
11.- PALAFRUGELL	9	2	3	4	16	17	9
12.- GUIXOLS	9	2	3	4	8	15	9
13.- ARO	9	2	2	5	9	15	8
14.- SANT JAUME	8	1	4	3	9	8	7
15.- PALAFOLLS	9	1	4	4	12	18	7
16.- PORQUERES	9	1	4	4	10	17	7
17.- ROSES	9	2	1	6	11	19	7
18.- CALDES	9	1	3	5	10	13	6

El derbi no es juga per manca d'efectius de la Ribatana

QUARTA CATALANA: grup 3
7a jornada

CANTONIGROS, U.E.,A - MONTESQUIU, C.D.,A	5 - 7
CORCO, A.E.,A - SANTPERENCA U.E.,A	2 - 0
GURB, U.E. ,B - TORELLO, C.F.,B	3 - 1
SANT QUIRZE BESORA - RIUDEPERES C.F. AT.A	2 - 0
VINYOLES C.F.,A - RIBETANA C.F.,A	**5 - 2**
SANT JULIA,C.F.,C - RIPOLL ATLETIC CLUB,A	**3 - 4**

Classificació

Equips	PJ	PG	PE	PP	GF	GC	PT
1.- SANTA EUGENIA	6	6	0	0	20	4	18
2.- SANT QUIRZE	7	5	0	2	23	9	15
3.- SANTPERENCA	7	5	0	2	14	6	15
4.- CORCO	5	4	0	1	13	6	12
5.- GURB	7	3	2	2	18	15	11
6.- MONTESQUIU	6	3	1	2	17	14	10
7.- CANTONIGROS	6	3	1	2	17	17	10
8.- RIUDEPERES	6	2	1	3	21	9	7
9.- RIPOLL	**5**	**2**	**1**	**2**	**8**	**14**	**7**
10.- VINYOLES	6	2	0	4	15	14	6
11.- SANT JULIA	7	1	0	6	9	19	3
12.- TORELLO	6	1	0	5	11	26	3
13.- RIBETANA	**6**	**0**	**0**	**6**	**5**	**38**	**0**

RIPOLL **Judith Espert**

No eren ni les quatre de la tarda i ja es coneixia que el derbi de Quarta Catalana entre l'Atlètic Ripoll i la Ribatana estava disputat i sentenciat. Els de Ribes de Freser no tenien prou efectius per poder jugar el matx que ja havia estat ajornat prèviament. Una lesió d'última hora va comportar aquesta situació que deixa entreveure els entrebancs pels quals passa l'equip. El president del club, Joan Dordas, no amaga que l'equip viu hores baixes **«Ens ha costat molt i hem hagut de començar pràcticament de zero»**, recalcava. Dordas afegia que el projecte ha nascut **«tocat»** i **«tots sabem per quines circumstàncies»**. El club té clar que el que no vol és **«patir setmana rere setmana»**. Per aquest motiu, **«haurem de mirar en els pròxims dies si realment hi ha compromís, si entre tots decidim tirar-ho endavant o si no plegaríem»**.

JUDITH ESPERT

La pilota no va arribar a rodar sobre el municipal ripollès

Rivals de la part baixa per a Campdevànol i Ripoll a Tercera

RIPOLLÈS **Guillem Sánchez**

Guanyar està car a Tercera, tot i que amb treball i esforç es pot aconseguir. Per exemple, el Campdevànol va superar el fins aleshores líder, el Fornells, dissabte passat, en un matx complet i amb ocasions per haver marcat encara algun gol més. Triomfs com aquests esperen que puguin **«donar-nos aquesta moral que necessitem»**, deia l'entrenador, Jordi Florido. Dissabte que ve, duel a fora contra el Sant Ponç (16.00 de la tarda). Com a visitants, els verd-i-blancs encara no han puntuat aquesta temporada. El Ripoll busca encara la primera victòria de tot el curs al grup 17. Diumenge a les 16.30 de la tarda intentarà guanyar el Santjoanenc (cinc jornades seguides sense triomf en lliga) i escapar de l'últim lloc que ocupa a la classificació. Com a locals, tres empats i una derrota fins al moment dels ripollesos, que van perdre per la mínima en el darrer matx al camp del Santa Pau (1 a 0).

P SANTA PAU	**1**
CF RIPOLL	**0**

P SANTA PAU: Francesc, Marc, Albert, Aniol, David, Jaume, Joan, Eloi, Pacheco, Martí i Suy. També Mallart, Joel, Calm, Brahim i Sergi.

CF RIPOLL: Jaume, Theo, Francis, Ivan, David, Molas, Plaza, Barahona, Joseph, Ilyas i Jerson. També Rachyd.

GOLS: 1-0: Joan, 34'.

ÀRBITRE: David Sarda. Va amonestar amb targeta groga a Francesc i Brahim. Va expulsar per doble amonestació a Jerson (minuts 20 i 36).

UE CAMPDEVÀNOL	**1**
UE FORNELLS	**0**

UE CAMPDEVÀNOL: Pere, Montón, Sinu, Garnatxe, Viñas, Omar, Ponzano, Pol, Said, Marc i Ernest. També Pau, Albert i Serrador.

UE FORNELLS: Yonatan, Alex, Genís, Luis Daniel, Isaac, Stivens, Víctor, Rubén, López, Robert i Kevin.

GOLS: 1-0: Viñas, 51'.

ÀRBITRE: Raquel Maspoch. Va amonestar amb targeta groga a Pol, Ernest, Ponzano, Marc, Viñas i Genís.

POL PEDRET

Nova victòria del Campdevànol a casa

TERCERA CATALANA: grup 17
9a jornada

UNIÓ GIRONA A.C.E.,A - SANT PONÇ, AT.,A	5 - 6
SANTJOANENC,P.,A - SANT PRIVAT D'EN BAS, F.C.,A	1 - 1
HOSTOLES, U.D.,A - CELRA, U.C.E.,A	4 - 3
CAMPDEVANOL, U.E.,A - FORNELLS, UE.,A	**1 - 0**
SANT ESTEVE D'EN BAS, C.E.,A - GIRONES-SABAT,A	4 - 3
SANTA PAU, P.,A - RIPOLL CLUB FUTBOL,A	**1 - 0**
SANT GREGORI,A.E.,A - PONTENC CLUB ESPORTIU,A	4 - 0
OSOR, U.E.,A - AMER, C.F.,A	1 - 3
ATLÈTIC CLUB BANYOLES,A - BESALU, C.E.,A	2 - 4

Cassificació

Equips	PJ	PG	PE	PP	GF	GC	PT
1.- BESALU	9	7	1	1	31	16	22
2.- AMER	9	7	1	1	20	9	22
3.- SANTA PAU	9	6	2	1	22	9	20
4.- FORNELLS	9	6	1	2	26	12	19
5.- SANT PRIVAT	9	5	3	1	21	11	18
6.- BANYOLES	9	4	2	3	15	14	14
7.- GIRONES-SABAT	9	3	3	3	26	22	12
8.- HOSTOLES	7	3	2	2	18	18	11
9.- SANT GREGORI	9	3	2	4	14	17	11
10.- PONTENC	9	3	1	5	14	23	10
11.- SANT ESTEVE	9	3	1	5	15	32	10
12.- CAMPDEVANOL	**9**	**3**	**0**	**6**	**12**	**15**	**9**
13.- SANTJOANENC	8	2	2	4	13	14	8
14.- CELRA	9	2	2	5	16	23	8
15.- SANT PONÇ	9	2	2	5	19	27	8
16.- OSOR	9	2	2	5	15	24	8
17.- GIRONA	9	2	1	6	19	23	7
18.- RIPOLL	**8**	**0**	**4**	**4**	**9**	**16**	**4**

Visita al camp del penúltim classificat del grup 27 de Quarta

ST. JOAN DE LES ABADESSES **G.S.**

Diumenge al migdia (a les 12.00), nou partit de l'Abadessenc B al camp del Joventut Sant Pere Màrtir, que actualment ocupa la penúltima posició al grup 27 de Quarta Catalana. Tan sols ha guanyat dos partits (de manera consecutiva). La resta, tot derrotes, encaixant fins a un 9 a 1 al camp de Les Planes. L'Abadessenc B hi arriba després de perdre per 1 a 3 contra Les Preses, en un inici de lliga irregular. Tot i avançar-se al marcador a la primera part (amb un gol de Guillem), els garrotxins van remuntar amb dos gols en quatre minuts a l'inici de la segona i un darrer, a l'última jugada del partit. El domini va ser majoritàriament dels visitants. Carles Rico, entrenador santjoaní, explicava que **«ens estem coneixent, anem avançant pas a pas»** i considera que amb l'arribada de nous partits, l'equip ha d'anar **«a més i a millor»**.

QUARTA CATALANA: grup 27
7a jornada

FONTCOBERTA, U.E.,A - BONMATI, C.F.,A	2 - 2
CELLERA, C.F.,A - CASTELLFOLLIT, U.E.,A	4 - 2
SERINYA, C.F.,A - JOVENTUT SANT PERE MARTIR,A	5 - 1
SANT MIQUEL, U.E.,A - PENYA ESP. MONTAGUT,A	4 - 3
SANT ROC OLOT , C.F.,A - OLOT, AT.,A	2 - 1
ABADESSENC, C.E.,B - LES PRESES, C.F.,A	**1 - 3**
CAMOS, C.F.,A - LES PLANES, C.F.,A	0 - 7
JOANETES,C.F.,A - LA CANYA, A.E.,A	1 - 4

Cassificació

Equips	PJ	PG	PE	PP	GF	GC	PT
1.- LES PLANES	7	6	1	0	33	7	19
2.- LES PRESES	7	6	0	1	16	6	18
3.- SANT ROC	6	5	1	0	13	7	16
4.- FONTCOBERTA	6	4	1	1	20	8	13
5.- CAMOS	7	4	0	3	16	18	12
6.- SERINYA	7	3	1	3	13	10	10
7.- BONMATI	7	2	3	2	15	12	9
8.- CAMPMAJOR	7	3	0	4	16	23	9
9.- ABADESSENC	**7**	**3**	**0**	**4**	**8**	**15**	**9**
10.- MONTAGUT	7	2	2	3	22	20	8
11.- LA CANYA	7	2	1	4	12	14	7
12.- CELLERA	7	1	3	3	9	13	6
13.- CASTELLFOLLIT	7	2	0	5	11	18	6
14.- OLOT	7	2	0	5	9	18	6
15.- SANT PERE MARTIR	7	2	0	5	14	26	6
16.- JOANETES	7	1	1	5	7	19	4

Després del primer punt, n'han de venir molts més

El sènior femení de la Fundescam juga diumenge a fora havent estrenat el caseller a la lliga

Duel de l'Atlètic Ripoll amb La Pera, aquest dissabte a la tarda a la capital

RIPOLLÈS | **Guillem Sánchez**

Un cop sumat el primer punt de la història a la Segona Divisió femenina, la feina serà sumar-ne més en el grup 6 de competició. I la pròxima oportunitat arriba ja aquest diumenge, a fora, al camp de La Batllòria (16.30 hores). És la cinquena jornada de lliga. Aquest dimecres, l'equip camprodoní va recuperar el matx de la primera jornada del campionat contra el Girona (10 a 0). En l'estrena com a locals al camp de la Vila, la Fundescam va empatar davant un Vila-Sacra que tampoc havia guanyat cap dels dos partits jugats fins al moment. Àsia Garcia va contrarestar el gol d'Ester Andrés per les camprodonines al minut 1. Des del cos tècnic, el delegat Xavier Fortuny explicava després del partit que **«estem molt contents amb el resultat, ens enduem un punt a casa»**. De cara a pròxims enfrontaments, el mateix Fortuny assenyalava que han de treballar **«més la definició»**, tot i que la valoració **«és molt correcta»**. En el cas del sènior femení de l'Atlètic Ripoll encara no hi ha data prevista per recuperar el partit del darrer cap de setmana, que no es va jugar al camp del Gerunda Futbol Club. Aquest dissabte, les ripolleses tornen a tenir compromís com a locals. Serà al municipal de Ripoll envers La Pera, a les 15.30 hores, segon classificat fins al moment, amb una ratxa de dos empats (3 a 3) de manera consecutiva.

SEGONA FEMENÍ: grup 6
4a jornada

LA PERA, U.E.,A - QUART, U.E.,A	3 - 3
OLOT,A - GIRONA, F.C.,A	0 - 4
GERUNDA FUTBOL CLUB, A - AT RIPOLL,A	**Ajornat**
PORQUERES, U.E.,B - PONTENC CLUB ESPORTIU,B	1 - 1
FLAÇA, C.D. - C.E. LA BATLLÒRIA,A	1 - 7
FUNDESCAM - VILA-SACRA, U.E.,A	**1 - 1**

Cassificació

Equips	PJ	PG	PE	PP	GF	GC	PT
1.- GIRONA	3	3	0	0	8	0	9
2.- LA PERA	4	2	2	0	17	7	8
3.- VILOBI	2	2	0	0	11	0	6
4.- OLOT	3	2	0	1	13	6	6
5.- PONTENC	3	1	2	0	14	4	5
6.- PORQUERES	3	1	2	0	7	4	5
7.- QUART	4	1	2	1	10	14	5
8.- LA BATLLÒRIA	3	1	1	1	10	8	4
9.- FUNDESCAM	**2**	**0**	**1**	**1**	**1**	**4**	**1**
10.- AT RIPOLL	**3**	**0**	**1**	**2**	**3**	**7**	**1**
11.- VILA-SACRA	3	0	1	2	2	11	1
12.- LLORETENC	1	0	0	1	0	3	0
13.- FLAÇA	2	0	0	2	1	15	0
14.- GERUNDA	2	0	0	2	0	14	0

BOI

Duel contra el Vila-Sacra

Joel Roca és cinquè amb l'Infantil B del Barça aquest curs

ESPORT.ES

BARCELONA | **Redacció**

El jugador camprodoní Joel Roca, actualment a les files de l'Infantil B del Futbol Club Barcelona, ha disputat ja sis jornades de lliga, al grup 1 de la Preferent de la categoria. Fins al moment, tres victòries i dues derrotes, ocupant la cinquena posició, a quatre punts de distància del FIF Lleida (líder), a tres de l'Escuela Sant Pedro San Pablo i el Lleida Esportiu (segon i tercer) i a un de La Floresta (quart). En els sis partits jugats, Roca ha sortit en l'onze inicial i, en alguna ocasió, també des de la banqueta. Encara no ha pogut marcar cap gol. Una temporada que tot just acaba de començar per a ell, en el seu segon curs com a blaugrana, després de jugar amb la Unió Esportiva Camprodon i la Fundació Esportiva Camprodon.

Aleix Garrido ocupa la primera posició amb l'Infantil A blaugrana

FCBARCELONA

BARCELONA | **Redacció**

El ripollès Aleix Garrido, exfutbolista de l'Escola Futbol Ripollès, continua la seva formació a les categories inferiors del Futbol Club Barcelona. Aquest curs ho fa a l'Infantil A del club, que juga la Divisió d'Honor, sota la direcció del tècnic Carles Martínez. En set partits, quatre com a titular i dos com a suplent. No ha estat capaç de marcar encara cap diana, però ha contribuït a col·locar l'equip en el primer lloc de la classificació. Sis victòries i només un empat són els números d'enguany per a l'Infantil A del club. Només han rebut un gol en tota la lliga i n'han marcat fins a 28.

El Cornellà de Caballé jugarà les semis de la Copa Catalunya

CORNELLÀ | **G.S.**

Pep Caballé jugarà les semifinals de la Copa Catalunya Absoluta amb la Unió Esportiva Cornellà el pròxim 15 de novembre, en dimecres. El partit serà contra el Gimnàstic de Tarragona o el Vilafranca (el partit de quarts de final està pendent de l'acord del Comitè de Competició; la resolució es coneix aquest dijous, per confirmar el rival dels del Llobregat). Dilluns es va dur a terme el sorteig de les semifinals per definir els emparellaments. L'hora dels partits l'han de comunicar cada un dels clubs que exerceixin com a locals. L'altra semifinal enfrontarà l'Horta i el Llagostera. El Cornellà del jugador ripollès Pep Caballé es va classificar després de guanyar per la mínima 1 a 0 al Reus Deportiu. El gol el va marcar Enric al quart d'hora de joc. Caballé no va disputar cap minut dels 90 de partit.

FCF

El sorteig dels emparellaments

Marcelli, nou campió de Catalunya de trial en categoria Elit

TERRADES **Guillem Sánchez**

Nou títol per al pilot de trial Gabriel Marcelli, exponent del projecte Talents Trial Ripoll. Després del títol de campió d'Espanya de trial (TR2) i del subcampionat al Mundial de Trial (en la segona màxima categoria), ara suma una altra primera posició en l'àmbit català.
Marcelli es va proclamar campió de Catalunya de trial, en l'última prova disputada a Terrades el passat cap de setmana, en la cita organitzada pel Ripoll Motor Club. Títol en categoria Elit. La no participació de Marc Riba va posar en safata el campionat al pilot gallec. Només deu punts de penalització, per davant de Sergio Ribau (també del Talents Trial Ripoll) i Francesc Recio, que van completar el podi. Gabriel Marcelli s'ha imposat en quatre de les sis proves de què ha constat el Campionat de Catalunya 2017. Fins a final d'any, encara li resta una prova del Campionat d'Espanya, on competirà en la categoria de màxim nivell.

@TRIALFOTOS

Un dels partits a l'Avellaneda del cap de setmana

FCM

Sisè lloc a la lliga i cinquè a l'Eurocup per a Rabaseda

HGC

GRAN CANÀRIA **Redacció**

La competició de bàsquet segueix per al ripollès Xavi Rabaseda, jugador de l'Herbalife Gran Canària. Al tancament de l'edició d'aquest setmanari, el conjunt insular estava disputant el quart partit de l'Eurocup (la segona màxima competició d'àmbit europeu de bàsquet). Era a casa contra el Dolomiti Energia Trento italià. Abans de començar, el Gran Canària ocupava la cinquena i penúltima posició al grup D de la competició, amb un triomf i dues derrotes en els primers tres partits. Situació diferent és la que viu el ripollès, juntament amb els seus companys, a la Lliga ACB, on són sisens amb quatre victòries i dues derrotes fins ara. En el darrer matx a València, derrota per 89 a 83, amb una actuació discreta del ripollès, que es va quedar sense anotar. El pròxim compromís en competició domèstica serà el diumenge que ve, també a casa, contra el Montakit Fuenlabrada.

Partit de preparació abans del torneig a Castelló

INSTAGRAM AFVABADESSENC

ST. JOAN DE LES ABADESSES **Redacció**

L'equip de veterans del Club Esportiu Abadessenc continua la seva preparació per tal d'arribar al Torneig de Veterans del Casino de Castelló, del pròxim 10 i 11 de novembre. En un partit amistós jugat a Sant Joan de les Abadesses, envers els veterans del Puigcerdà, ambdós equips van empatar a tres gols. En referència al torneig, ja se saben els horaris dels partits. Divendres 10 a les vuit del vespre, Abadessenc contra Pinsport Team. L'endemà a les 12.30 hores, torn per al matx contra el Racing de Onda. Si queden primers o segons, jugarien les semis a les 16.30 o a les 17.20. Si són tercers, partit a les 18.10 hores. La final serà a les 19.10 del vespre.

Duel a la part mitjana de la taula per l'HC Ripoll

RIPOLL | **Judith Espert**

L'HC Ripoll s'enfrontava aquestes últimes jornades al seu particular Tourmalet, però n'ha sabut sortir amb la moral reforçada i amb una bona imatge. Partits d'alçada que l'han dut a situar-se a la part mitjana de la taula i apropar-se a l'objectiu primordial i més imperiós: assegurar-se la permanència. El tècnic ripollès, Miquel Recio, té clara l'estratègia: sumar i enfocar cada nou matx com si es tractés d'una final. Aquest cap de setmana visita a casa d'un rival que segueix la mateixa dinàmica de partits guanyats, empatats i perduts i del qual només el separa el *goal average*. Diumenge a les set de la tarda, partit contra el FC Barcelona Lassa, «**un equip que ha guanyat els últims partits i ha aixecat el cap**», explica Recio. Els de la capital hi aniran amb la moral reforçada després de l'encontre contra el Vic, en el qual van sumar el primer empat de la temporada. Tot i així, el tècnic va definir l'enfrontament com un d'aquells que «**fan emocionar**» i que «**fins a l'últim segon el podia haver guanyat qualsevol**». Així es va reflectir al final del 50 minuts de joc, amb el 4 a 4 al marcador. A l'inici, joc més efectiu del Ripoll, qui va aconseguir penetrar la porteria al minut 7 gràcies a la transformació d'un penal, per Carlon. Al cap de quatre minuts, Roc va ampliar el resultat després de desviar un bon xut des del mig del camp de Monje. El Vic va sumar el primer gol després d'un penal, però no va saber aprofitar una blava al Ripoll per empatar el matx.

POL PEDRET

Matx igualat entre l'HC Ripoll i el CP Vic, els quals van empatar a 4

A la represa, Farrés va avançar de nou els ripollesos després d'una bona centrada de Roc, però els osonencs van sorprendre els homes de Miquel Recio amb un xut des del mig del camp, que va agafar desprevingut. El Vic va saber aprofitar l'empenta i va marcar l'empat, a través d'una nova acció a pilota aturada, que aquest cop sí que van transformar.

Però l'HC Ripoll no es va donar per vençut i va saber prendre la iniciativa, amb un gol de Farrés després d'una contra de Monje. Ara bé, en un partit emocionant, no podia faltar la nova envestida del Vic que es volia endur els 3 punts a camp contrari. Els osonencs van tornar a marcar fins a deixar el 4 a 4 definitiu al marcador. Tot i així, cap dels dos equips es va donar per vençut i van intentar fins a la botzina endur-se la victòria. Un fet que Recio valorava positivament i en el qual posava èmfasi.

HOQUEI PATINS PRIMERA CATALANA: grup A
7a jornada

G.E. i E.G. - MOLLETHC	2 - 5
CP RODA - FC BARCELONA	3 - 6
CH RIPOLLET - CP TARADELL	7 - 1
HC RIPOLL - CP VIC	**4 - 4**
CP VOLTREGÀ - CP JONQUERENC	5 - 2
CH PALAFRUGELL - CH MATARÓ	9 - 2
CP CONGRÉS - SHUM	3 - 1
CHP SANT FELIU - FD CASSANENC	5 - 3

Cassificació

Equips	PJ	PG	PE	PP	GF	GC	PT
1.- CASSANENC	6	5	1	0	24	17	16
1.- MOLLETHC	7	5	1	1	30	17	16
2.- CASSANENC	7	5	1	1	27	22	16
3.- VOLTREGÀ	7	5	1	1	39	22	16
4.- JONQUERENC	7	5	0	2	21	16	15
5.- RIPOLLET	7	4	0	3	27	18	12
6.- BARCELONA	7	3	1	3	29	28	10
7.- RIPOLL	**7**	**3**	**1**	**3**	**28**	**31**	**10**
8.- SANT FELIU	7	3	1	3	31	38	10
9.- CONGRÉS	7	2	2	3	31	31	8
10.- VIC	7	2	2	3	20	21	8
11.- SHUM	7	2	2	3	22	19	8
12.- PALAFRUGELL	7	2	1	4	23	27	7
13.- RODA	7	2	1	4	28	31	7
14.- MATARÓ	7	2	1	4	23	38	7
15.- G.E. i E.G.	7	1	2	4	18	24	5
16.- TARADELL	7	1	1	5	29	43	4
16.- PALAFRUGELL	6	1	1	4	14	25	4
16.- BARCELONA	5	1	1	3	19	23	4

Un Ripoll més que tocat s'enfrontarà al segon, el Vilafant

RIPOLL | **Judith Espert**

El primer equip de la Unió Esportiva Ripoll està vivint un dels inicis més difícils de lliga. En set jornades, set derrotes tot i que els ànims no defalleixen entre els homes de Mario Córdoba. Aquest cap de setmana van deixar escapar el primer triomf a la pista del Sant Narcís, 73 a 60.

Als dos primers quarts, els de Ripoll va mantenir certa igualtat en el marcador amb parcials de 18 a 15 i 15 a 14, respectivament. Els de Mario Córdoba van saber remuntar la diferència durant el matx i van forçar gairebé l'empat al tercer quart, quan van aconseguir un parcial d'11 a 17 i un resultat al marcador de 46 a 44. Només dos punts separaven els dos equips però, la diferència, es va deixar notar amb escreix a l'últim quart El Sant Narcís va demostrar perquè és el tercer a la classificació amb un contundent 29 a 14. Un parcial que significava una nova derrota pel Ripoll. Aquest cap de setmana, partit més que complicat a casa contra el segon, el Bàsquet Vilafant. La cita serà aquest dissabte a partir de tres quarts de sis de la tarda.

BÀSQUET SEGONA MASCULINA: grup 1
7a jornada

BASQUET VILAFANT - U.E.R. PINEDA DE MAR	73 - 78
CEEB TORDERA A - CE ONYAR A	70 - 63
C.B. SANT FELIU - F.D. CASSANENC SM 2a	57 - 73
CB QUART - CB GRANOLLERS 2	82 - 66
C.B. CALELLA - AECAM MALGRAT	72 - 80
CESET - C.B. BLANES	77 - 55
CB SANT NARCÍS - U.E. RIPOLL A	**73 - 60**
C.B. SANT CELONI - C.B. TONA	40 - 82

Cassificació

Equips	PJ	PG	PP	NP	GF	GC	PT
1.- PINEDA DE MAR	7	6	1	0	491	443	13
2.- VILAFANT	7	5	2	0	549	468	12
3.- SANT NARCÍS	7	5	2	0	489	415	12
4.- TONA	7	5	2	0	507	441	12
5.- CESET	7	5	2	0	497	446	12
6.- SANT CELONI	6	5	1	0	362	362	11
7.- MALGRAT	7	4	3	0	491	421	11
8.- CALELLA	7	3	4	0	493	514	10
9.- BLANES	6	4	2	0	429	429	10
10.- QUART	7	3	4	0	474	488	10
11.- GRANOLLERS	7	3	4	0	453	443	10
12.- CASSANENC	7	3	4	0	500	503	10
13.- SANT FELIU	7	2	5	0	438	532	9
14.- TORDERA	7	1	6	0	449	534	8
15.- ONYAR	7	1	6	0	420	520	8
16.- RIPOLL	**7**	**0**	**7**	**0**	**437**	**520**	**7**

El Begur, primer, serà un rival dur i complicat per al Ripoll B

RIPOLL | **J.E.**

La UE Ripoll B no va saber encadenar el segon triomf consecutiu i de la temporada. Va sortir derrotat de la pista del Palamós, per 82 a 60. Un resultat que deixa palès la diferència en gairebé tots els parcials. Els homes de Vicenç Vilarrasa van anar sempre per darrere al marcador.

Divendres passat, també van jugar contra el mateix rival. En aquest cas, en un partit posposat en el seu dia, corresponent a la segona jornada de la competició. Els ripollesos van perdre per 10 punts de diferència, 67 a 77 a l'Avellaneda. Aquest dissabte, a partir d'un quart de vuit tindran el factor pista a favor, però no serà gens fàcil. Rebran el primer classificat, el Begur.

El CB Campdevànol no pot encadenar la segona consecutiva

CAMPDEVÀNOL | **Judith Espert**

Nova derrota pel Club Bàsquet Campdevànol contra el Castelló. Resultat final: 45 a 63, que va reflectir la superioritat del rival, que és líder del grup 5 de la territorial. El partit va tenir poca història. Pocs minuts abans d'acabar el segon període, la diferència ja era clara a favor del Castelló, 15 a 29. El Campdevànol no trobava la regularitat per encadenar bones accions. El tercer quart va començar amb 17 a 32 a l'electrònic de Sant Joan de les Abadesses. Els homes d'Eva Pascal van posar-hi el cor i la lluita, per intentar remuntar el partit, però tot i que en certs moments van tenir més facilitat per veure aro, la diferència mai va baixar dels deu punts contra un Castelló sòlid. El CB Campdevànol té una bona oportunitat per refer-se aquest cap de setmana i mostrar la seva millor versió com ja va fer a la pista del Bàsquet Palafolls on va guanyar per 60 a 63. S'enfrontarà contra un rival directe, l'Escala, dissabte a les sis de la tarda. Quart contra cinquè en una territorial de la qual tan sols queden tres jornades.

BÀSQUET SÈNIOR TERRITORIAL: grup 3
7a jornada

C.B. SANT FELIU V - C.B. FONTCOBERTA	43 - 57
BÀSQUET VEDRUNA PALAMÓS A - U.E. RIPOLL B	**82 - 60**
CLUB BASQUET SANT HILARI - A.E. BEGUR	61 - 75

Cassificació

Equips	PJ	PG	PP	NP	GF	GC	PT
1.- BEGUR	7	7	0	0	489	373	14
2.- PALAMÓS	7	5	2	0	443	398	12
3.- FONTCOBERTA	7	4	3	0	432	397	11
4.- SANT HILARI	7	3	4	0	450	475	10
5.- RIPOLL	**7**	**1**	**6**	**0**	**438**	**497**	**8**
6.- SANT FELIU	7	1	6	0	323	435	8

BÀSQUET SÈNIOR TERRITORIAL: grup 5
7a jornada

AE CORNELLÀ DEL TERRI - C.B. PALAFOLLS	67 - 45
C.B. CAMPDEVÀNOL - C.B. CASTELLO	**45 - 63**
BASQUET PORQUERES BLANC - C.B. L´ ESCALA	69 - 53

Cassificació

Equips	PJ	PG	PP	NP	GF	GC	PT
1.- CASTELLO	7	5	2	0	438	350	12
2.- CORNELLÀ	6	5	1	0	403	320	11
3.- PORQUERES	6	4	2	0	317	276	10
4.- L´ ESCALA	7	3	4	0	420	491	10
5.- CAMPDEVÀNOL	**7**	**2**	**5**	**0**	**346**	**378**	**9**
6.- PALAFOLLS	7	1	6	0	382	491	8

Triple empat al capdavant de la Nacional Catalana

RIPOLL **Guillem Sánchez**

A diferència de la temporada passada, l'Escola Futbol Sala Ripoll ha començat d'allò més endollat la competició 2017/18. Ho demostren els números fins al moment. En sis partits de lliga, quatre victòries, que el situen al capdavant de la Nacional Catalana amb 12, com el Sansur i el Granollers.

Aquest dissabte, nou compromís per als homes de Carles Vigara, que visiten la pista del Betània Patmos Barcelona. Serà a partir de les 19.30 hores. El rival podria empatar a punts amb els ripollesos si és capaç de guanyar el matx. En cinc partits, un menys que els que ha jugat l'EFS Ripoll, ha obtingut 9 punts. A la seva pista, dos empats contra Padre Damian Sagrados Corazones i EFS Alta Segarra. A més, pel mateix resultat (2 a 2). Dani Abellán, jugador de l'EFS Ripoll, explicava que de cara a l'enfrontament que els ve per davant **«és molt difícil»**, però ho afronten **«amb molta moral i amb moltes ganes i possibilitats, com sempre»**. El darrer triomf a casa envers el CEFS Ciutat de Granollers els va donar **«moral»**, confirmant la bona dinàmica d'aquest principi de curs. Victòria a l'Avellaneda per 3 a 0 contra els vallesans, precisament els líders abans de començar la jornada. La primera part va acabar sense gols, amb oportunitats a banda i banda i bones intervencions de Jaume a la porteria. Després del descans i amb les forces renovades, l'EFS va trigar set minuts a marcar l'1 a 0. Gran acció individual d'Eric, que va definir en l'u contra u. Una passada al centre de l'àrea la va desviar un rival, introduint la pilota a la seva porteria. El 3 a 0 va ser ja a última hora, després d'una recuperació d'Ivan en camp propi. Va encarar el porter i no va fallar en la definició. Satisfacció per la victòria a Ripoll.

POL PEDRET

Nova victòria com a local de l'EFS Ripoll

FUTBOL SALA: Nacional Catalana
6a jornada

F.S. UNIÓN LLAGOSTENSE - BETÀNIA PATMOS	1 - 1
E.F.S. RIPOLL - CEFS CIUTAT GRANOLLERS	**3 - 0**
SAGRADOS CORAZONES - A.E. TIANA	6 - 2
A.C.E. SANSUR - FUTSAL DANTE	8 - 3
SAGRERENC, C.E. "A" - C.F.S. CLOT "A"	3 - 3
MONTSANT SALA 5 "A" - F.S. BORGES	3 - 3

Cassificació

Equips	PJ	PG	PE	PP	GF	GC	PT
1.- SANSUR	6	4	0	2	20	15	12
2.- GRANOLLERS	6	4	0	2	16	9	12
3.- RIPOLL	**6**	**4**	**0**	**2**	**15**	**12**	**12**
4.- BORGES	5	2	3	0	16	12	9
5.- BETÀNIA	5	2	3	0	11	7	9
6.- CORAZONES	6	2	1	3	16	14	7
7.- LLAGOSTENSE	6	1	4	1	12	11	7
8.- TIANA	5	2	0	3	14	17	6
9.- CLOT	6	1	3	2	13	17	6
10.- ALTA SEGARRA	5	1	3	1	12	13	6
11.- DANTE	5	1	2	2	17	18	5
12.- SAGRERENC	6	1	2	3	16	20	5
13.- MONTSANT	5	0	1	4	10	23	1

EFS RIPOLL 3
CEFS GRANOLLERS 0

EFS RIPOLL: Dani, Cristian, Josep, Kilian, Eric, Andrés, Marc, Jaume, Johan i Ivan.

CEFS CIUTAT GRANOLLERS: Roberto, Antonio, José, Alejandro, López, Ferran, García, Víctor i Marc.

GOLS: 1-0: Eric, 26'; 2-0: pròpia porteria, 29'; 3-0: Ivan, 39'.

ÀRBITRES: Sanguino, Fernández i Brugués.

El Ripollès Rugby Club busca la segona victòria en lliga

RIPOLL **G.S.**

Aquest cap de setmana, nova cita per al Ripollès Rugby Club. Quinze dies després de l'últim partit de competició (hi va haver descans el darrer cap de setmana), els ripollesos buscaran sumar la segona victòria de la temporada a fora. S'enfronten al RC Baadalona DRIVM, que fins ara ha guanyat i ha perdut un partit al grup D de la fase prèvia de la lliga. En l'estrena de la competició, va sumar un escandalós 105 a 21 al seu camp contra el Navata Matcarrelage. Al següent matx a fora, derrota per 38 a 19 envers l'Osona RC. La tercera jornada va complir amb el descans que li tocava per calendari.

JUDITH ESPERT

Últim partit al municipal del Ripollès Rugby Club

El trial de Terrades proclama, a més de Marcelli, a 4 campions

FCM

TERRADES **Redacció**

Agustí Vila (en Base), Pau Dinarès (en Open), Pau Martínez (en promo 125) i Neus Múrcia (en Promo Fèmines) són els nous campions de Catalunya de trial. Així va quedar certificat en l'última prova del campionat d'aquest 2017, en el trial de Terrades organitzat pel Ripoll Motor Club.

Zones més aviat complicades, amb força desnivell i dificultat a l'hora de fer tracció van posar a prova la seixantena de pilots participants. En d'altres categories, ja se sabien el nom dels trialers campions, decidits en proves anteriors. Entre altres, Èric Miquel (Elit Sots16) ja era el primer classificat absolut en la seva categoria i va tornar a guanyar a Terrades.

En un dels nivells, el guanyador va ser el pilot del projecte Talents Trial Ripoll, Gabriel Marcelli (més informació a la pàgina 39 d'aquest setmanari).

«Tant l'Abadessenc com el Camprodon tenen equip per poder estar entre els 6 primers»

Entrevista a Josep Maria Carrera, gran amant i apassionat del futbol i exjugador de molts equips de la comarca

Josep Maria Carrera valora la situació actual dels equips de futbol comarcals i assegura que caldria que els equips més grans ajudessin als que tenen més dificultats per tenir jugadors

RIPOLL | **Pol Pedret**

GUILLEM SÁNCHEZ

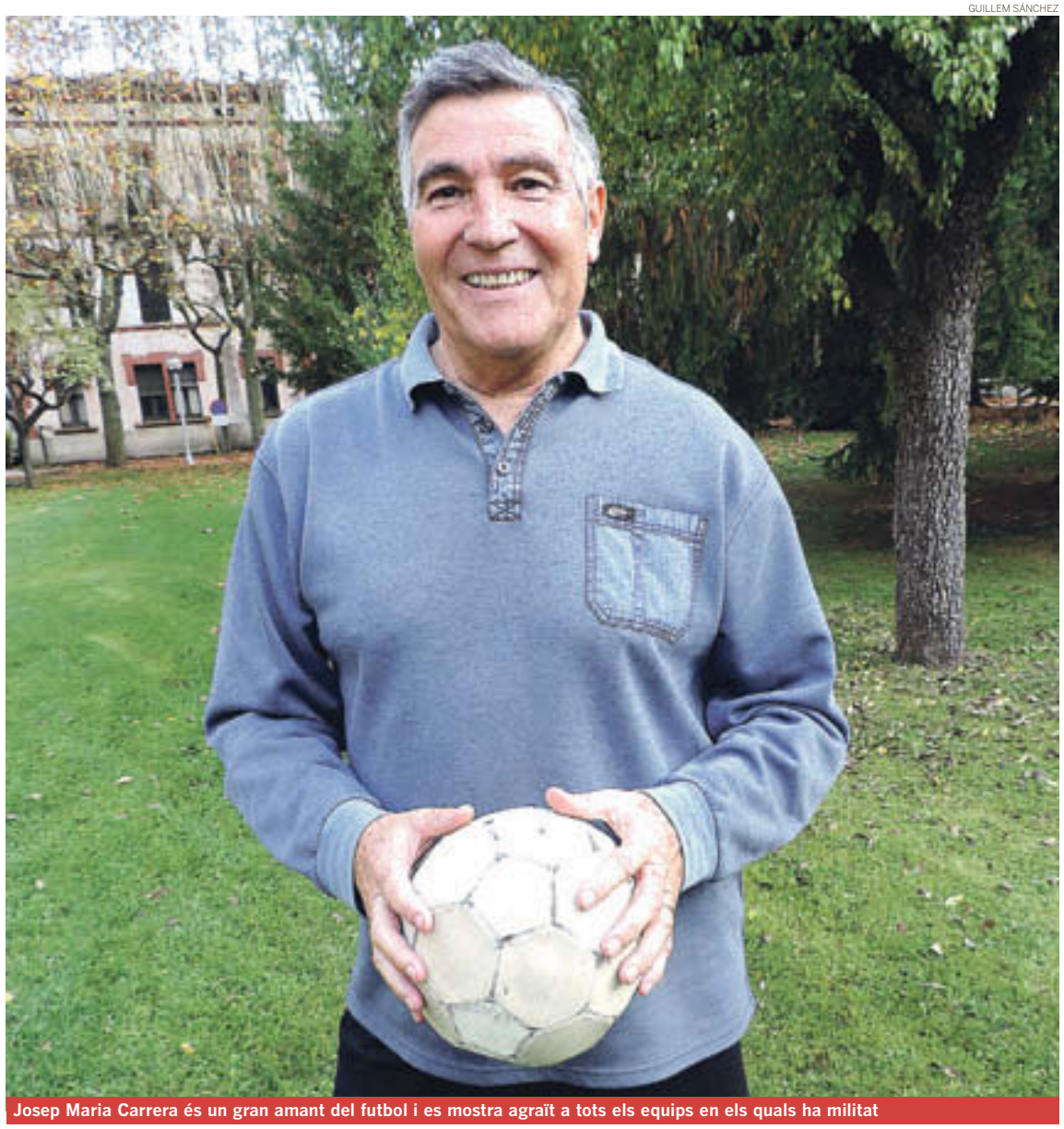

Josep Maria Carrera és un gran amant del futbol i es mostra agraït a tots els equips en els quals ha militat

• Vostè és un gran amant del futbol i ha militat en molts equips de la comarca. Quin és el record més especial que té?

Sí, he passat per gairebé tots. Vaig començar a l'Abadassenc quan era juvenil i vaig jugar un any amb el Campdevànol, abans d'anar al servei militar. Durant aquest període, vaig anar al Figueres dos anys mentre feia el servei. Quan el vaig acabar, vaig tornar cap a la comarca i jugant al Figueres era una mica incòmode perquè treballava. Em vaig quedar aquí. Vaig estar set anys al Ripoll i quatre anys més a l'Abadassenc. De tots els equips en els quals he jugat, en guardo un gran record. M'ha sabut greu no haver jugat al Camprodon, m'hauria agradat jugar-hi.

• Quin és el seu equip preferit de la comarca?

Tots els equips en els quals he estat: l'Abadassenc, el Ripoll i el Campdevànol. M'hi he sentit molt bé. Potser el Ripoll perquè hi he estat més anys i perquè ens hi vam trobar un grup d'amics que vam estar més junts. Però a l'Abadassenc i al Campdevànol també. Estic molt agraït a tots.

• Es veu entrenant un altre cop?

No, vaig entrenar al Ripoll i a l'Abadassenc perquè hi estava d'entrenador l'Eduard Terròs, un bon amic meu. Quan ell va plegar, m'hi vaig posar jo. Tinc el carnet d'entrenador, però... Ara estic a la UE Camprodon, amb el Manel Puigvert. Estem treballant tot junts i estic molt bé. Així que, això d'entrenar contínuament no m'hi veig. M'agrada molt anar al futbol. M'encanta veure partits de futbol, em passo la vida veient futbol. Però entrenant no m'hi veig.

> *He jugat amb l'Abadessenc, el Campdevànol i el Ripoll. De tots els equips en guardo un gran record i els estic molt agraït*

• Com veu el futbol a la comarca?

El veig. Primer de tot, aquí hi ha diferents equips. Tots els equips principals: Ripoll, Campdevànol, Abadassenc i Camprodon. Crec que el que està més "fotudet" és el Ripoll. El Campdevànol, dintre de les seves possibilitats, és el que està fent bones campanyes, han de saber la categoria en la qual estan jugant, estan bé. L'Abadassenc, per haver estat a Primera Catalana, potser ara voldrien tornar-hi però tot és molt complicat. Però tenen una forma de treballar que també és bastant bona. Però el que té una estructura ja més formada, a parer meu, és el Camprodon. Tenen les idees més clares, sense desmerèixer els altres. Admiro a tots i a tota la gent que es cuida del futbol perquè amb el temps que estem, és molt complicat i se'ls hauria de fer un monument a tots perquè per tirar endavant un equip, sigui en la categoria que sigui, hi ha d'haver moltíssima gent que s'hi dediqui moltes hores, fins i tot que perdin diners. Els hem d'admirar.

• Què creu que s'ha de canviar per treure més talent cap a equips superiors?

Primer de tot l'actitud del jugador ha de ser bona, que tingui ganes de jugar i, després, els entrenadors que els vagin pujant. A partir d'una certa edat, el jugador s'hi ha de posar seriosament si vol arribar lluny. Crec que l'entrenador té moltíssima importància perquè un jugador pugui arribar a un nivell més alt. De totes maneres ja han sortit jugadors que juguen en altres categories. Però estem en un cul de sac futbolístic que és difícil, però cada vegada hi ha jugadors que tenen possibilitats de jugar en altres categories. Tampoc tot s'acaba en jugar a Primera Divisió! Crec que arribar a Segona Divisió o a Tercera ja val la pena. Però ja et dic, ja n'hi ha ara i suposo que en sortiran cada cop més.

• Com veu el futur del futbol ripollès?

Tot això del planter ho veig molt complicat, portar una sèrie de nens que vulguin jugar a futbol. Ara poden triar, el que vol jugar-hi, ho intentarà de totes les maneres. Estem en una comarca que no és molt gran. Als equips punters, a l'Abadassenc i al Camprodon, els venen jugadors de fora. Des del Camprodon, i tinc entès que a l'Abadassenc també, intentem incorporar jugadors que acaben la seva etapa de juvenil al primer equip. Si a aquesta comarca, sent com és, vénen jugadors de la Garrotxa o d'Osona, encara que es gastin diners en desplaçaments també fa gràcia tenir-los. Allò realment maco seria que dels 16 o 17 jugadors, tant de bo 10 o més fossin de la comarca i del futbol base que té cada equip. Això és el que voldria, però ho veig realment complicat, molt complicat.

• Què creu que s'ha de canviar perquè als equips no hi hagi falta de jugadors?

És un tema molt difícil. Prou feina tenen els que intenten crear l'equip. Si l'equip ja no va bé dintre de la categoria i a més, entre els jugadors no es porten bé, i la família que té cadascú... Si vénen a jugar amb poques ganes, sempre anirà malament i plegaran. L'ideal seria que tots aquells que estan en altres divisions més superiors ajudin a aquests equips que pitjor ho passen, però tampoc hi ha prou jugadors per baixar.

• Faci'ns un pronòstic de com acabaran l'Abadassenc i el Camprodon?

És molt complicat. Està molt igualat. Aquesta categoria és molt difícil, però crec que tant l'Abadassenc i el Camprodon estaran entre els sis primers. Però el principi de temporada ha estat molt irregular.

El reeixit Stage de Tardor posa al mapa el Domini d'Isards

ESPINVAVELL (MOLLÓ) **Guillem Sánchez**

Muntanya cent per cent. Dos dies intensos de treball i gaudi al voltant de l'estació de *trail running* Domini d'Isards. El darrer cap de setmana es va celebrar la segona edició de l'Stage de Tardor, una convocatòria fixa per presentar les novetats de l'estació i treballar per ampliar el seu abast. Hi van ser presents corredors de renom, com Gerard Martínez, Imma Boada, Jordi Gamito, Maribel Martos, Joa Redondo, Laia Andreu, Anna Comet, Salvador Vilalta o Alba Olmo.

Durant la convocatòria, es van presentar els 10 circuits marcats per l'estació i els rànquings *online* a les aplicacions Strava (proposa competicions i rècords de temps sobre un mateix circuit) i Skitude (premia l'acumulació de quilòmetres a l'estació, la fidelitat). Gràcies a l'ajuda d'aquests esportistes, es van estrenar alguns d'aquests circuits amb els temps registrats per ells mateixos. En total, entre 25 i 30 participants van prendre part de les activitats proposades pel Domini d'Isards. Dissabte i diumenge al matí, torn per a les sortides a l'entorn i circuits. Dissabte a la tarda, tres xerrades d'allò més **«interessants»**, com explica Eva Martínez-Picó, responsable del Domini, sobre funcions i potencials dels dispositius electrònics (Xavier Villasevil), prevenció i tractament de lesions (Bayés Esport) i alimentació i suplementació en el món del Trail (per Anna Grífols). La valoració és excel·lent, des de l'estació de trail. Un Stage que va servir per consolidar-se encara més com a punt de trobada per a entrenaments i descoberta de l'entorn i per contribuir **«a fer més gran la família del *trail running*»**.

PEKAS

Alguns dels participants, aprofundint en els circuits

PEKAS

Jordi Gamito, durant l'Stage de Tardor

PEKAS

El Domini d'Isards, protagonista del cap de setmana

Estades d'activitat competitiva a Espinavell per a cinc joves

FEEC/FERRAN BATLLORI

ESPINVAVELL (MOLLÓ) **Redacció**

Cinc joves d'entre 14 i 17 anys van participar durant el mes d'octubre en les estades d'activitat competitiva, destinades a curses per muntanya, durant quatre dies. Amb l'entrenador Ferran Batllori van realitzar diverses activitats com, per exemple, una sessió pràctica de tècnica de *trail running*, per aprendre els conceptes bàsics. Les sessions pràctiques es van completar amb d'altres de teòriques, sobre capacitats físiques, materials, seguretat o nutrició, entre d'altres. Aquestes estades pretenen introduir al món de la competició joves que practiquen habitualment *trail running* però que no competeixen.

El Ripollès passa el relleu de les Jornades Nacionals de Senderisme

RIPOLLÈS **Redacció**

Aquest any, les Jornades Nacionals de Senderisme se celebraran lluny del Ripollès. Així ho ha comunicat el Comitè Català de Senders de la Federació d'Entitats Excursionistes de Catalunya (FEEC), organitzador de la segona edició d'aquest esdeveniment. L'any passat, el lloc escollit per celebrar la primera edició de les Jornades va ser el Ripollès. Recepció a l'ajuntament, caminada popular, debats oberts i dues excursions des de Vall de Núria van ser les activitats proposades.

Per a la segona edició de les Jornades Nacionals de Senderisme, s'ha escollit Sant Feliu de Guíxols com a seu dels actes, que tindran lloc el dissabte 11 i el diumenge 12 de novembre.

REEC

Hi haurà demostracions pràctiques de com desplaçar-se amb una cadira de rodes adaptada per a camins, tallers, ponències (sobre l'ús del GPS o del model de treball de la Xarxa de Parcs de la Diputació de Barcelona), durant el dissabte. El diumenge comptarà amb una caminada per l'entorn de Sant Feliu, resseguint dos senders que volten la població. Tots els interessats es poden inscriure per correu electrònic abans del 8 de novembre (senders@feec.cat).

Aquest diumenge, cursa infantil del Campionat a Llanars

CONSELL ESPORTIU DEL RIPOLLÈS

LLANARS **Redacció**

Nova cita del Campionat de Curses Infantils de Tardor aquest cap de setmana a la comarca. Serà el diumenge, al passeig Mossèn Lluís de Llanars, a partir de les 10.30 hores. Tots els interessats es poden inscriure fins aquest divendres a la pàgina web del Consell Esportiu del Ripollès, entitat organitzadora, amb el suport del Consell Comarcal i altres institucions. Serà la segona cursa del Campionat, després de la disputada a Planoles el 22 de setembre. Com sempre, sortides de diverses categories i recorreguts adaptats a cada una de les edats dels participants. El Consell també ha confirmat que el 19 de novembre, coincidint amb la Mitja Marató de Ripoll, també hi haurà prova a la capital del Ripollès. Serà des de les 9.30 hores a la plaça de l'ajuntament.

Sense jornada per als equips de tennis taula i zonal a Bàscara

RIPOLLÈS **Redacció**

Cap de setmana sense activitat per als diversos equips del Club Tennis Taula Ripoll i Camprodon, que habitualment disputen partits de lliga. Dies de descans, doncs, i de preparació dels enfrontaments que han de continuar durant el mes de novembre.

Tot i no jugar el cap de setmana, l'activitat de tennis taula no s'atura en el cas de les dues entitats de la comarca. Per exemple, 6 jugadors del Camprodon van participar al torneig zonal de tennis taula classificatori pel Campionat d'Espanya: Marc Bergonyó, Jordi Aspar i Gerard Moret (aleví) i Anna Ricart, Laura Magallón i Judit Cifuentes (aleví). Cap dels jugadors masculins va passar de la fase de grups, tot i jugar a un bon nivell. En el cas de les jugadores camprodonines, Judit Cifuentes es va quedar a les portes d'accedir al campionat estatal, perdent l'últim aparellament.

Grabulosa i Miquel segueixen liderant la Copa de Marxes

EL RIPOLLÈS

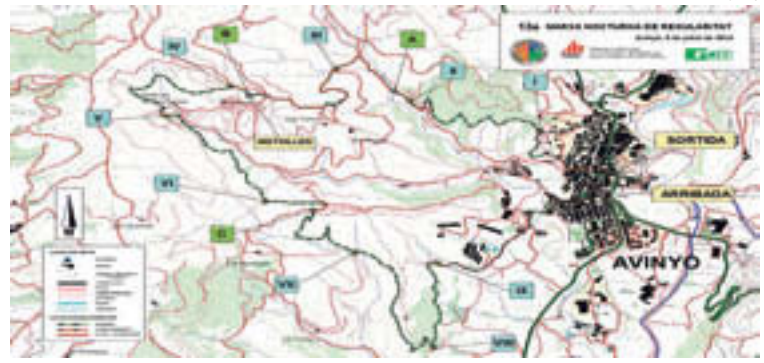

RIPOLLÈS **G.S.**

De mica en mica es van donant a conèixer els resultats de cada una de les proves de la Copa Catalana de Marxes Tècniques i de Regularitat, que organitza la FEEC. Els esportistes Guifré Miquel i Arnald Grabulosa, de la Unió Excursionista de Sant Joan de les Abadesses, continuen al capdavant de la classificació global després de quatre curses de les quals se'n coneixen els números definitius (tot i que se n'han disputat cinc). Ambdós en tenen 331, ja que formen parella, i es troben per davant de Meritxell Clotet i Manel Galante (del Club Centre Excursionista d'Avinyó). Altres ripollesos destacats en aquesta competició són Miquel Cinca (CE Ripoll), amb 282 punts, i Joan Muntadas (GE Campdevànol), amb 217 punts. Queden tres proves per disputar del global de la Copa: el 12 de novembre amb la 40a Marxa de Regularitat de les Terres de Lleida, el 19 de novembre amb la 63a Caminada de Regularitat per Muntanya i el dia 26, amb la 54a Marxa d'Orientació i de Regularitat 'El Cuc', que també n'és el Campionat de Catalunya.

BORSA DE TREBALL

club de la feina uier Agència de col·locació autoritzada **9900000223**

NECESSITEM COBRIR URGENTMENT

HOSTALERIA

Ref. 459/017 CAMBRER/A Es valora experiència en el sector. Jornada complerta. Lloc de treball: Sant Quirze de Besora.

OPERARIS

Ref. 460/017 SOLDADOR Experiència. Coneixements de soldadura, manteniment industrial i/o electromecànica. Jornada complerta. Lloc de treball: Ripoll

Ref. 458/017 PERSONAL NETEJA Personal per neteja sector sanitari. Torn de nit. Jornada completa. Per cobertura d'una baixa de malaltia prevista per 2 mesos aproximadament.

Ref. 455/017 OPERARI/A DE MANTENIMENT INDUSTRIAL Empresa industrial amb varies plantes a la comarca del Ripollès precisa la incorporació d'operaris de Manteniment (mecànic i elèctric), amb demostrada experiència en el manteniment de maquinaria industrial i en especial en premses d'estampació i/o equips de forja. Les funcions principals que hauran de realitzar són les següents: Complir amb els plans de manteniment, tant preventiu com predictiu; Manteniment correctiu, donar resposta a les avaries imprevistes; Control de recanvis; Anàlisis d'avaries i propostes de millora. El perfil, tan professional com personal que requereix el lloc és: Requisits professionals manteniment: Experiència manteniment industrial; Interpretació de plànols; Coneixements de xarxes; Coneixements de robòtica i PLC's; Esquemes elèctrics; Coneixements de torns; Coneixements d'hidràulica i pneumàtica; Soldadura. Requisits personals de la persona: Organitzada, metòdica i dinàmica; Disponibilitat horària per treballar en sistema de relleus rotatius; Orientada a resultats i a la qualitat; Molta iniciativa; Acostumada a treballar sota pressió.

Ref. 455/017 TRANSPORTISTA Carnet C+E. CAP vigent. Viatges a nivell nacional i esporàdicament internacional. Es valora experiència en el sector. Incorporació mes de Novembre. Lloc de treball: Ripollès.

Ref. 362/02/017 OPERARI/A CENTRES DE MECANITZAT Preparació i galgatge del centres de mecanitzat per tal de realitzar la producció d'acord amb les dades donades. Supervisar les operacions de mecanitzat. Control de la qualitat de les peces fabricades. Manteniment de primer nivell dels centres de mecanitzat. Es requereix acreditar experiència en centres de mecanitzat, preferiblement formació en Grau Mig o superior en mecatrònica o mecanització. Disponibilitat horària.

ATENCIÓ CLIENT / DEPENDENT/A MÀRQUETING / TÈCNICS EMPRESARIALS

Ref. 461/017 Agent Col·laborador Entitat Bancaria SANTANDER Contracte mercantil amb cartera de clients. Perfil Emprenedor. Experiència en el sector Financer, Banca i/o Assegurances. Edat 28-50 anys. Estudis Universitaris, preferiblement ADE, Econòmiques o Dret. Perfil comercial, acostumat a treballar per objectius. Lloc de Treball: Camprodon.

Ref. 457/017 ARQUITECTE, DELINEANT O APARELLADOR Coneixements de Autocad i Cad Revit. Experiència prèvia en estudi d'arquitectura o similar. Jornada completa. Lloc de treball: Ripoll.

Ref. 459/017 INSPECTOR/A DE PRODUCTES COSMÈTICS Missió: Organització i realització d'inspeccions de certificació de productes d'agricultura ecològica d'acord amb les directrius i planificacions del Grup Ecocert. Funcions: Organitzar i optimitzar calendaris i programes de inspecció amb els clients a inspeccionar. Realització d'auditories acord els procediments establerts; Redacció i transferència d'informes d'auditoria. Perfil professional: Formació en enginyeria química o grau en química. Es valorarà l'especialització en qualitat, experiència significativa qualitat i / o cosmètica i / o productes naturals; També els coneixement en matèria de química verda, matèries primeres i / o certificació de productes seria un actiu. Aquesta posició requereix d'un gran rigor i capacitat de relacionar-se, sentit de l'organització i la síntesi. Habilitats d'escolta i diplomàcia per satisfer millor les expectatives dels clients. Alta disponibilitat per viatjar (Espanya / Portugal). Nivell alt anglès i/o francès. Altres: Data d'incorporació: novembre de 2017. Contracte de 6 mesos amb possibilitats de pròrroga. Jornada complerta (40 hores a la setmana en horari flexible –de 8 a 17 hores-). Lloc de treball Manlleu (els dos primers mesos a l'oficina de Barcelona). Disponibilitat per viatjar i carnet de cotxe. Retribució: 18.000€ bruts anuals en 12 pagues.

Ref. 137/017 COMERCIAL ASSEGURANCES Tasques: Assessorament productes asseguradors/financers. Contracte Mercantil. Ripollès. Grans incentius!

VARIS

Ref. 456/017 GEROCULTOR/A Titol oficial. Es valora experiència. Contracte temporal. Centre de treball: Ripollès.

uier
UNIÓ INTERSECTORIAL EMPRESARIAL DEL RIPOLLÈS

Per més informació trucar al club de la feina UiER. Tel. **972 70 31 11**

SERVEIS

assessoria d'empreses
ribas · àlvarez
assessoria
Passeig Sant Joan, 9 · 17500 Ripoll
Tel. 972 70 01 01 · a/e: arubio@ribasalvarez.com

PLANXISTERIA i PINTURA
M. ORTEGA S.L.
· SOM TALLER QUALITAT AXA I DIRECT SEGUROS
· SOM TALLER DISTINGIT MAPFRE
· SOM TALLER RACC ASSEGURANCES
· SOM TALLER COL·LABORADOR ALLIANZ, FIATC, PELAYO I ZURICH
REPAREM I SUBSTITUIM VIDRES DE VEHICLES
Pol. Ind. Casanova de Baix, 10 · 17500 RIPOLL (Girona)
planxpintmortega@eresmas.com · T. 972 71 53 10 · M. 626 031 098

JOAN ORTIZ
Joan Ortiz Ávila
CORREDOR D'ASSEGURANCES
DGPFA F-172GC
Col·legiat núm. 72866
C. Berenguer, 11, baixos · 17500 RIPOLL
Tel.972 70 02 31
joan@ortizcorredor.com

SERVEIS

confeccions MaDO casa fontanals
C/ Manresa, 16 ·
POL. Mas Beuló · VIC
TEL. 93 851 09 33 / 93 851 35 50
info@mado-fontanals.com
www.mado-fontanals.com

Fabricants d'uniformitat per hostaleria i comerç

NEIDA
Neteja · Aigua · Tecnologia
Tel. 630 96 42 84
93 857 03 74
contacte@neida.cat

SERVEI D'URGÈNCIA
DESEMBUSSOS, NETEGES I TRANSPORT D'AIGUA
Contacte: TOT CARAVANES RIPOLLÈS S.L.
676 930 924
• Pàrquing interior
• Pàrquing exterior

www.totcaravanes.com info@totcaravanes.com

Barber i Tattoo
Ctra. Barcelona, 15
Ripoll
David: 603 400 974
Ivan : 625 593 399

CAPARRÓS assessors
Plaça Mainada, 2
(cantonada Pompeu Fabra)
17530 CAMPDEVÀNOL
Tel. 972 73 00 18
Fax 972 71 21 23
ascaparros@ascaparros.com

GUIA MÈDICA

RMOC Ressonància Magnètica Oberta
RESSONÀNCIES MAGNÈTIQUES
Musculoesquelètiques, neuronals, mama, pròstata, abdomen, cerebrals i pelvis.
Bayésclínica
Rda. Francesc Camprodon, 4. 08500 Vic
Tel. 93 881 65 00
www.bayesclinica.cat

GUIA MÈDICA

Descobreix l'EFT-Tapping El camí cap al benestar
Elsa Cullell
PSICÓLOGA I TERAPEUTA EFT-TAPPING
[Col. 9469]
RIPOLL CENTRE EBA: Ctra. de Ribes, 67
OLOT QICENTRE: Av. St. Joan, 27
659 721 084
info@elsacullellpsicologa.cat
www.elsacullellpsicologa.cat
ANSIETAT, ESTRÈS, DEPRESSIÓ, ANGOIXA, PORS, FÒBIES, AL·LÈRGIES, TABAQUISME, SOBREPES, PROBLEMES DE PARELLA I EN LES RELACIONS, CREENCES LIMITANTS, BLOQUEIGS, FIBROMIALGIA I ALTRES MALALTIES, DOLORS PUNTUALS...

Farmàcia Caballeria
Núria Caballeria Alamarcha
Núm. Col. 789
ARA REVISIÓ AUDITIVA GRATUÏTA
Berenguer el Vell, 5 · Ripoll
Tel. 972 70 39 36
nuriacaballeria@cofgi.org

Bayésconsultori
Centre mèdic Vic
www.bayesconsultori.cat
Nou servei de CITA WEB
Plaça Catedral, 9 · Vic
Tel. 93 889 22 29
TOTES LES ESPECIALITATS MÈDIQUES I QUIRÚRGIQUES

MEDICINA DE CAPÇALERA
- Dra. J. Roca
- Dra. A. Ramos
- Dra. C. Álvarez
- Dra. S. Martínez de Arenzana
- Dr. V. Canal

ASSISTÈNCIA D'INFERMERIA
Pressió arterial, injeccions, etc.

REVISIONS GENERALS

PROVES COMPLEMENTÀRIES
- **ENDOSCÒPIA amb anestèsia**
  - Dr. R. Barniol
  - Dr. P. Hernandez
- **ECOGRAFIA**
  Ecocardiografia doppler
  Ecografia general,
  Ginecològica 4D
  Transrectal, Transvaginal
  Ginecològica
  Abdominal
  Troncs supraaòrtics
- **PROVES D'ESFORÇ**
- **HOLTER ECG**
- **HOLTER PRESSIÓ (mapa)**
- **DENSITOMETRIA**
- **URODINAMIA**
- **CISTOSCÒPIES-HISTEROSCÒPIES**
- **RADIOGRAFIES**
- **AMNIOCENTESIS**

ESPECIALISTES
CARDIOLOGIA ..... Prof. A. Bayés de Luna, ... Prof. A. Bayés Genís, Dr. J. Riba
CARDIOLOGIA PEDIÀTRICA ..... Dr. F. Rosés
MED. INTERNA I GERIATRIA ..... Dr. J. Brugués, Dra. I. Vilaró
NEUROLOGIA ..... Dr. A. Arboix , Dra. A. Bayés
REUMATOLOGIA ..... Dr. R. Sanmartí i Dr. J. Rodríguez
APARELL DIGESTIU ..... Dr. R. Barniol i Dr. P. Hernández
ONCOLOGIA ..... Dr. E. Batiste Alentorn
ENDOCRINOLOGIA ..... Dr. I. Saigí
DERMATOLOGIA ..... Prof. A. Castells, Dr. J. Arimany, ... Dr. R. Torné i Dra. L. Canal
PSIQUIATRIA ..... Dr. J. del Río i Dra. M. Aubareda
PSIQUIATRIA INFANTIL ..... Dr. P. Tàpias
AL·LÈRGIA-IMMUNOLOGIA CLÍNICA ..... Dra. A. Sala
PEDIATRIA I AL·LÈRGIA ..... Dra. A. López de Aguileta
PEDIATRIA ..... Dr. P. Domènech
TOCOGINECOLOGIA I OBSTETRÍCIA ..... Dr. R. Rovira i Dr. J. Grau
UROLOGIA ..... Dr. J. Fernández Zuazu
ANGIOLOGIA ..... Dr. O. Parés
OTORINOLARINGOLOGIA ..... Dr. J. Camprubí i Dr. M. Molinero
OFTALMOLOGIA ..... Dr. J. Tell
OFTALMOLOGIA INFANTIL ..... Dra. M. Vidal
TRAUMATOLOGIA ..... Dr. Ll. Guillamet i Dr. F. Díaz
PNEUMOLOGIA ..... Dra. S. Molina
CIRURGIA GENERAL ..... Dr. J.Molinas i Dr. C. Serra
CIRURGIA ORAL I MAXILOFACIAL ..... Dr. C. Bassas
CIRURGIA ESTÈTICA I REPARADORA ..... Dra. A. Torres i Dra. N. González
CLÍNICA DEL DOLOR ..... Dra. M. Jiménez
PSICOGERIATRIA ..... Dr. F. Escabia
MEDICINA DE FAMÍLIA ..... Dr. J. Fontarnau
PSICOLOGIA ..... Llic. N. Borrat
PSICOLOGIA INFANTIL ..... Llic. I. Verdaguer
NEUROPSICOLOGIA ..... Llic. A. Brugulat
DIETÈTICA I NUTRICIÓ ..... Dra. B. Quintana
PODOLOGIA ..... Dra. C. Sallent
LOGOPÈDIA ..... Sra. M. Mauri
ÒPTIC - ÒPTOMETRISTA ..... A. Grifell
ANÀLISIS CLÍNIQUES ..... Dr. J. Fargas

Clínica Dental
Dr. F. LLAGOSTERA
IMPLANTS
ORTODÒNCIA
PRÒTESIS
Tel. 972 70 33 91
C. Progrés, 41 · 17500 Ripoll

ESPECIALISTA EN TRACTAMENT DEL DOLOR
Dr. J.M. de Ferrer
PRIVATS I MÚTUES: Aliança, Adeslas, Mútua General de Catalunya, Caser, Wintherthur...
Clínica Sant josep de Vic carrer Sant Segimon, 3
Tel. 669 406 411 · 629 082 101

DR. JOAN TELL
OFTALMÒLEG
VISITES:
dimarts a les 11 h
dissabtes a les 10:30 h
Carrer Forn, 2
RIPOLL
☎ 972 70 38 50
(només dies visita)
☎ 93 886 17 70
VIC

cdtó CENTRE DENTAL TONELLÓ
Somriu
T. 93 809 46 07 · C. Puigreig, 41
DESTÍ Tonelló · www.dentalsomriu.com

Croquetes de carbassa, nous i pernil

RIPOLL | **Redacció**

Aquesta massa ens dóna molt de joc. Podem utilitzar una infinitat d'ingredients; en aquesta ocasió, carbassa, un producte molt de la temporada en la qual ens trobem.

ELABORACIÓ:
Introduïm la carabassa neta a trossos en el microones durant 10 minuts. L'escorrem bé i la passem per la paella perquè quedi una mica torrada (reservem).
Trossegem el pernil.
Sofregim la ceba, l'all, la mantega i l'oli. Afegim la farina. Tirem el pernil, el formatge, la carabassa cuita, les nous picades i la llet. Barregem.
Triturem la carabassa fins a aconseguir un puré fi.
En una paella, sofregim la ceba i l'all picats; quan estiguin daurats, afegim el pernil tallat a trossos i la carabassa, i hi fem un parell de voltes.
Afegim la farina i deixem que torri, afegim la llet i removem fins que la barreja se separi de les parets.
Per a tots dos processos, deixem refredar la massa dins d'una màniga pastissera o coberta amb film, de manera que la massa no estigui en contacte amb l'aire. També va bé, quan la massa està calenta, agafar un tros de mantega i passar-la per tota la superfície. D'aquesta manera tampoc fa la indesitjable "crosta".
Les passem per ou i farina de galeta. Fregim amb oli ben calent.
Bon profit!

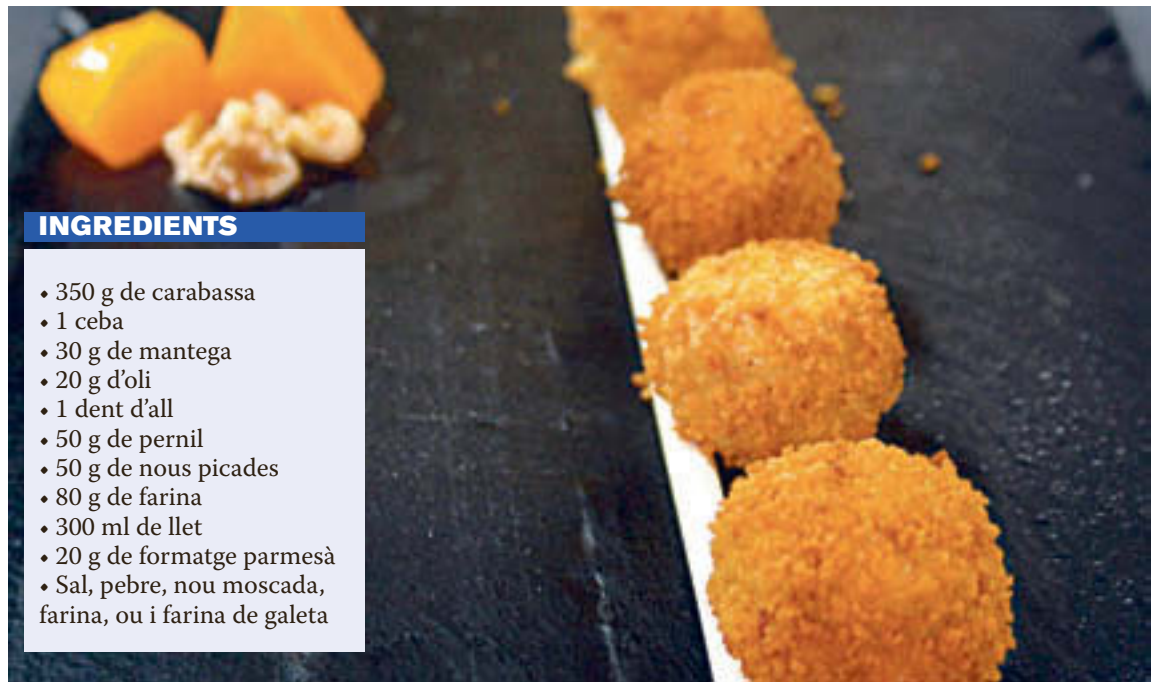

INGREDIENTS

- 350 g de carabassa
- 1 ceba
- 30 g de mantega
- 20 g d'oli
- 1 dent d'all
- 50 g de pernil
- 50 g de nous picades
- 80 g de farina
- 300 ml de llet
- 20 g de formatge parmesà
- Sal, pebre, nou moscada, farina, ou i farina de galeta

ANUNCIA'T A L'ESPAI GASTRONÒMIC D'EL RIPOLLÈS

la guia gastronòmica més gustosa

tel. 972 70 21 12

AQUESTA SETMANA RECOMANEN...

AQUESTA SETMANA RECOMANEN...

SNACK RAMON
Els teus amics de sempre des de 1969
ESMORZARS DE FORQUILLA • MENÚ DIARI 11€
LES NOSTRES TAPES DE SEMPRE
ESPECIALITAT EN XAI, LLANGONISSETA I VEDELLA DEL RIPOLLÈS, COMBINATS DE PEIX
Pl. Tomàs Raguer, 3 - Bisbe Morgades, s/n - Tel. 972 70 00 19 - Ripoll

ANUNCIA'T A L'ESPAI GASTRONÒMIC D'EL RIPOLLÈS
la guia gastronòmica més gustosa
tel. 972 70 21 12

Racó d'en Sisco
· Esmorzars de forquilla
· Menú diari: 10€
· Menú dissabte i festius: 15.90€
· Fem sopars els divendres, dissabtes i diumenges
· Dilluns, dimarts i dijous de 8 a 17.30h
· Divendres, dissabte i diumenge de 8 a 22.30h
· Dimecres descans setmanal
Av. Mariner 6 · St. Pau de Segúries
Reserves: Tel. 972 74 72 95

taps Bar/Restaurant
Sopars de dijous a dissabte
·Menú diari·
C/ Peixateria, 10
Tel. 972 96 03 92 · Ripoll
Dilluns tancat

RESTAURANT-BAR CAL CARTER
MENJAR CASOLÀ
VACANCES del 23 d'octubre al 8 de novembre
Adrián Palomo
Carrer Major, 39
Campdevànol
Tel. 972 712 750
620 42 75 04
Calcarter@hotmail.com

ANUNCIA'T A L'ESPAI GASTRONÒMIC D'EL RIPOLLÈS
la guia gastronòmica més gustosa
tel. 972 70 21 12

nostre
La cuina en miniatura
La millor selecció de tapes d'autor de Ripoll
marisc, peix, foies i molt més...
També per emportar a casa
C/ Sant Pere, 14 bis, 17500 Ripoll
T. 972 70 18 10

El Serradet
Esmorzars de forquilla
Menú diari
Menú dissabte
Elaboració pròpia
Venda als dijous
MENÚ PER A FESTES FAMILIARS O COLLES
TENIM TERRASSA
Ctra. de Berga, s/n · 08588 Sora
T 93 855 03 27 · elserradet.guiacat.cat

VILA'S BAR
Pl. de la Dansa
Campdevànol
972 71 27 75
· Hamburgueses i frankfurts casolans
· Frankfurt de 1/2 metre i de pam i quart
· Tapes Variades
· Tenim terrassa
· Futbol i motos
WiFi

restaurant perla
CUINA DE MERCAT
MENÚ DIARI, CAP DE SETMANA I NITS
Plaça Gran, 4 · 17500 Ripoll
Tel. 972 70 00 01

CAFE-BAR
ANTIGA COOPERATIVA LA SURROQUINA
Plats combinats • Sala de jocs
immaculadanavarro
VISITES GUIADES AL MUSEU DE LES MINES: T. 676 05 23 72
Av. de les Mines, 26 • 17861 Ogassa • Tel. 972 72 13 19 • Mòvil 686 25 86 87

Anna Pascual viu a Pardines, és mare de dos fills, i havia treballat a l'administració pública. Després d'iniciar-se com a terapeuta, està impartint classes d'hipopressió a Ribes de Freser i a Ripoll. Exercicis no bruscos que, segons explica, «**es tracta de recol·locar les vísceres i tonificar la musculatura per tal de facilitar una millor qualitat de vida**». L'Anna Pascual està actualment estudiant osteopatia i aprofundint els seus coneixement en aquesta tècnica que sorprèn molta gent, i que pretén equilibrar la ment i el funcionament intern del cos. Ho qualifica com «**l'antiabdominal**». «**L'exercici abdominal tradicional pressiona les vísceres provocant pressions als discos intervertebrals que ens produiran mal d'esquena, perill d'hernies i inclús incontinències urinàries a part d'augmentar el perímetre de cintura en comptes de reduir-lo degut a la mala gestió de les pressions abdominals**». Es va iniciar en aquesta tècnica l'any 2011 després d'haver estat mare del seu primer fill, «**a través d'un amic osteòpata que em va proposar fer aquestes pràctiques, perquè estic operada de l'esquena i sempre tenia molt dolor**». Els posicionaments del cos i exercicis respiratoris composen una tècnica innovadora que es comença a conèixer al Ripollès.

Anna Pascual i Aran (37) | TERAPEUTA I OSTEÒPATA

Una terapeuta de Pardines promou l'hipopressió per la qualitat de vida

Es tracta d'una tècnica innovadora que combina el treball respiratori i la reducció postural

Els exercicis també es basen en les apnees aspiratòries, indicat per augmentar la capacitat respiratòria en casos d'asma o esportistes

PARDINES | **Francesc Rubió**

Anna Pascual, procedent de Barcelona, veïna de Pardines, està estudiant osteopatia. Després d'haver treballat a l'administració pública, es va decantar pel món de la salut. A conseqüència de la seva immersió en aquest món, va descobrir els hipopressius.

• Què són els hipopressius?

És una tècnica respiratòria i postural que en algun moment pot semblar que té alguna similitud amb una classe de Pilates o ioga, però la tècnica és diferent. Fonamentalment es basa en la respiració i la postura. Podriem dir que el 50% de la tècnica es respiració i 50% postural. Treballem amb apnea aspiratòria, el que vol dir que buidem tot l'aire i aguantem la respiració. En aquest moment es quan obrim costelles, sense apretar gens la panxa, i és aquí on aconseguint la succió visceral, el qual ens aportarà multitud de beneficis. Si a part, apliquem unes pautes posturals, que em destensin la musculatura i treballi l'alliberació miofascial, tindré uns resultats molt més potents.

• Es basa molt en el treball amb el diafragma.

Sí, el diafragma és un múscul respiratori que quan agafem l'aire baixa i quan el traiem, puja. El que fem es enganyar el diafragma. Quan tenim aire a dins, tenim pressió intraabdominal. Doncs el que fem primer és buidar tot l'aire i així aconseguir eliminar aquesta pressió, llavors és quan sense aire aconseguirem fer baixar el diafragma, i quan aquest pugi, farà l'efecte del buit sobre les vísceres, arrossegant-les cap a munt i endins, i per tant, recol·locant-les.

• I què comporta?

El que fa el buit és succionar les vísceres i cenyir la musculatura. Tota la faixa abdominal, les lumbars i zona pèlvica.

A.P.

Anna Pascual, terapeuta del sistema d'hipopressió

• La postura en aquest cas és important...

Totalment. Una bona postura em donarà una bona qualitat de vida, evitaré dolors musculars, lesions... L'estat anímic, la feina a la que ens dediquem, esports que practiquem... Són factors que tenen molt a veure en la nostra postura. Si em passo tot el dia assegut davant de l'ordinador, per força l'espatlla tindrà tendència a caure endavant, la meva esquena a corbar-se i la meva faixa abdominal s'abombarà destonificant-se ràpidament, i tot plegat a la llarga m'anirà provocant dolors musculars, articulars o inclús lesions. Con que la feina no la podem canviar així com així, és important fer un treball específic per compensar aquestes males postures i evitar tot això. Tot i fer les classes en grup, sempre es mira a nivell individual perquè no tots som iguals i no tots necessitem el mateix. Sempre que cal es varien les pautes a nivell individual pensant en la Reeducació Postural que necessita cada persona.

• I vostès recomanen els exercicis a cada persona?

Ens adaptem segons patologies, dolències... en un mateix grup puc tenir persones molt diferents, puc tenir una noia de 16 anys al costat d'un home de 75 per exemple, o puc tenir una persona amb pròtesis de maluc, al costat d'una persona en excellent estat físic, i al costat una noia de postpart. Tot és adaptar-ho afegint o treien pautes quan i com cal.

• I amb aquests exercicis, què s'aconsegueix?

Els beneficis més coneguts són la reducció del perímetre de cintura perquè és molt ràpid si es fan bé els exercicis. Aquests tenen un origen com la tècnica del postpart, i els resultats són impressionants perquè ajudes a recol·locar les vísceres.

• Està contenta dels resultats?

Estic molt contenta perquè veig que moltes persones que vénen a les classes d'hipopressius milloren el seu estat físic en pocs dies i es van trobant cada vegada millor.

• I els orígens, on es trobem?

Marcel Caufriez ho va crear com a tècnica postpart, i anys després en Piti Pinsach i la Dra. Tamara Rial, van començar a fer-ne investigació i veient que realment podien ajudar a moltes més persones, ho van donar a conèixer a nivell mundial.

• Ens deia que és una tècnica adequada per a les dones embarassades.

S'ha posat de moda perquè moltes famoses es sotmeten a aquest tractament en el postpart, per reduir l'abdomen, però també per als homes els millora el funcionament de la pròstata.

• Ho pot fer tothom, a banda d'aquests casos?

Tothom ho pot fer, no importa l'edat ni el sexe, sempre tenint en compte la condició física o patològica de cadascú. En el cas de les embarassades, el que no es pot fer es provocar, les apnees per fer les succions de les vísceres. També, malgrat el que corri per Internet, beneficia els hipertensos; només cal informar-se amb un professional.

• Com s'aplica el tractament?

Amb només 45 minuts a la setmana es troben unes grans millores, si decidim apostar per dos classes setmanals, els resultats són espectaculars. També va bé per al mal d'esquena, que amb poc més de dues setmanes es nota la millora del dolor i del trànsit intestinal. Perquè el que s'està fent és recol·locar les vísceres; que en altres exercicis el que es fa és oprimir-les amb la musculació. Amb nomes dues sessions es comença a veure una millora postural.

• Els resultats són satisfactoris?

Molt. Millora la prevenció d'hèrnies, evita el cansament augmentant la capacitat respiratòria, disminueix l'ansietat i millora la vascularització. En la societat en què vivim, la gent vol resultats ràpids i amb aquesta tècnica els troba. Amb dos mesos de pràctica es pot reduir la cintura entre 2 i 10 centímetres de diàmetre.

MONTURIOL
XEMENEIES - REFORMES

CALEFACCIÓ BIOMASSA
Inserts - Estufes
Cuines - Calderes
Calefactors - Aire

PÈL·LET
LLENYA
BIOETANOL
GAS
ELÈCTRIQUES

Finança la teva llar de foc i la reforma del teu habitatge amb:
Consumer Financer
CaixaBank CONSUMER FINANCE

C/ València, 47
Tel. i fax: 972 74 04 62 - 649 41 77 23

Exposició: Pl. Dr. Robert, 16 i c. Nou, 15
17867 Camprodon (Girona)

www.monturiol.com
info@monturiol.com

vivendes EFICIENTS
SERVEI TÈCNIC
NETEJA DE
XEMENEIES

La calor que vols econòmica, neta i sostenible

VINE A VEURE LA NOSTRA EXPOSICIÓ
TROBARÀS LA SOLUCIÓ A LA TEVA MIDA