

EL RIPOLLÈS

NÚM. 707 ANY XIII

Dijous, 7 de desembre de 2017

PREU EL RIPOLLÈS 1'25€

Inici de la campanya electoral més decisiva

Junts per Catalunya, Esquerra Republicana de Catalunya i la CUP donen a conèixer les seves propostes al Ripollès

Dues setmanes prèvies als comicis per escollir el pròxim president de la Generalitat de Catalunya

ARREUP4

ARREUP315

La nova alcaldessa de Setcases vol posar ordre a l'ajuntament



XAVIER ROURA

En una entrevista en exclusiva al setmanari El Ripollès, Anna Vila, qui divendres passat va assumir l'alcaldia de Setcases en un ple sense la presència de l'excalde Carlos Fernández, explica que té la intenció de conèixer tots els projectes que estan en marxa des del consistori. Aposta per una gestió continuïsta i referma que la moció de censura presentada per ella i dos regidors més contra Fernández s'explica per la «**gestió unipersonal**» de l'anterior batlle setcasí.

ARREUP10

Optimisme per la previsió d'ocupació a la comarca durant el pont

ARREUP13

La celebració dels 50 anys del MAP comencen amb el seu calendari

ENTREVISTA P32

Xavier Juncà explica que la Fira de Camprodon s'ha de consolidar

ESPORTS P51

El Club Patí Ripoll es prepara pel seu Festival de Nadal

ESPORTS P57

Albert Rudé i el Pachuca mexicà disputen el Mundial de Clubs

ARREUP9



XEVI PUJOL

Ripoll, tenyit de groc i seu d'un acte paral·lel a la concentració de Brussel·les

ESPECIAL P21a45



GUILLEM SÁNCHEZ

Fires, mercats i tot un reguitzell d'activitats aprofitant la Puríssima

GALL



Fred i calent

Que el fred ha arribat, això ningú ho pot negar. Si surts al carrer, a certes hores del dia, sembla que un gabinet t'estigui tallant la cara. Vés per on que ja tenim l'hivern a casa. No sé si és que després d'aquesta tardor estiuenca ja no ens en recordàvem del que era o que a tots ens fa mandra això d'anar com cebes pel carrer, però realment feia aquest ambient tan gèlid l'any passat? Un dies glaçats que ens porten una campanya calenta, la de les eleccions. Bé, calenta, calenta el que es diu calenta no! I si no, que els ho digui als polítics de la comarca que van decidir-se a penjar el cartell la mitjanit de dilluns a dimarts. Als polítics i als periodistes que una mica més i no podem ni gravar com ho feien perquè a aquelles hores i amb aquelles temperatures, ni les càmeres volien treballar. Guants, barretes, jaqueta i bufanda eren el *dress*



code d'aquesta jornada que iniciava la carrera cap al 21-D. Una carrera que ens portarà d'un obstacle a un obstacle... perquè suposem que ja han vist que toquen eleccions, Nadal, Cap d'Any i Reis en tan sols pocs dies. No acabarem d'una cosa que ja enfilarem les altres. I com que, per aquelles coses de la vida, ha tocat que ja comencem a pensar en la carta als Reis i al tió (per cert, impressionant l'oficina postal de Ripoll), comencem a fer desitjos realitat i demanem que tot vagi bé en aquesta data on diuen que el color del sol no es podrà lluir. Diuen que el Nadal és temps de reflexió i de serenar. Doncs, reflexionem i asserenem-nos que si nóo potser vindrà un 'Hola carinyet' i en ja no podrem dir això de 'Bon Nadal i Bones Festes!'.

Joan Gurguí, un xef a domicili vinculat a la comarca del Ripollès



Joan Gurguí és un cuiner «freelance» establert a Barcelona, que guarda una relació amb Queralt

RIPOLL Xevi Pujol / Laura Segur

Les professions tradicionals que ens han acompanyat tota la vida també es modernitzen i s'adapten als nous temps. Un exemple ben clar d'aquest fet és Joan Gurguí, un xef personal establert a Barcelona. Després de la seva formació a l'Escola d'Hostaleria Hofmann de Barcelona, va decidir fer un gir a la seva vida i dedicar-se a cuinar per a particulars, de forma personal i a casa seva, o en accions de comunicació en mitjans, fires o altres esdeveniments gastronòmics. És

un cuiner «freelance», és a dir, que no treballa en cap restaurant, sinó que va directament a cuinar davant els seus clients. Gurguí també fa tallers de cuina i demostracions. «**És cert que no és un servei per a tots els públics, però els diners que la gent es gasta en la nostra oferta, se'ls podrien gastar per persona perfectament en un restaurant**», explica el xef, que valora per sobre de tot la llibertat i el contacte amb la gent que li proporciona la seva feina. La seva experiència en comunicació l'hi ha permès crear-se la seva

pròpia marca i treure un llibre al mercat, «Diari d'un cuiner», on s'hi poden trobar receptes i trucs gastronòmics, a més de la història de la passió de Gurguí per tirar endavant un projecte diferent com el que ara protagonitza. El cuiner amaga un vincle amb el Ripollès, ja que la família de la seva dona ha estiuat durant molt temps a Queralt. «**De seguida, com a amant de la muntanya, em vaig enamorar de la Vall de Ribes**», explica Gurguí, que considera la cuina del Ripollès una inspiració perquè «**parla del territori on està feta**».

Aquesta setmana no us oblideu de felicitar a:

SANTS DEL 7 AL 13 DE DESEMBRE

- dijous 7: Fara, Ambrós
- divendres 8: Immaculada, Concepció, Romaric, Ester
- dissabte 9: Valèria, Leocàdia, Vilfrid
- diumenge 10: Loreto, Júlia, Eulàlia
- dilluns 11: Ida, Damas, Sabi
- dimarts 12: Xantal, Guadalupe
- dimecres 13: Llúcia, Otilia, Orestes, Aubert



Llums tardanes

Tot estava preparat per la tradicional encesa de llum, però la llum no va arribar fins uns segons més tard. Potser és que és com els Reis que són d'Orient i va viatjar de molt lluny.



No vols caldo...

...doncs dues tasses! Si algú de la junta electoral o d'algun partit es passeja per Ripoll, potser li vindrà urticària. Llaços grocs arreu que el color groc és ben bonic, oi?



Present, passat i futur

La Fundació MAP està d'enhorabona i és que cinquanta anys no es fan sempre. El seu calendari recull la història de moltes persones. Un detall per aquestes festes molt especial.



Fires i fires

Qui vulgui fer alguna cosa durant aquests dies al Ripollès, no té excusa. Fires de diferents formats per tota la comarca amb propostes singulars i per a tots els públics.

Anna Vila, nova alcaldessa de Setcases amb un Fernández esfumat

El ple es va celebrar divendres sense la presència del fins ara alcalde; Vila va obtenir l'alcaldia amb tres vots a favor i un en contra

Els impulsors de la moció asseguren que la decisió s'ha pres per la manera de gestionar l'ajuntament per part de Carlos Fernández

SETCASES | Judith Espert

Sembla que el serial sobre l'alcaldia de Setcases ha acabat. Aquest divendres es va celebrar, finalment, la moció de censura contra el fins ara alcalde, Carlos Fernández. Amb tres vots a favor i un en contra i sense la presència del batlle ara ja cessat, Anna Vila va esdevenir la nova alcaldessa del municipi.

Després de setmanes d'incertesa, de consultes sobre la legalitat i d'una certa tensió, el ple es va celebrar amb total normalitat. Va ser a les dotze del migdia i va començar amb uns minuts de retard, precisament, perquè Fernández no apareixia a la sala. El fins ara batlle no va deixar-se veure a la institució, però la sessió plenària va continuar.

Un per un, els tres regidors que secundaven la moció de censura en van explicar els motius. Anna Vila, Santi Molas i Joan Casadevall van deixar clar que no era «**resultat de discrepàncies polítiques**», sinó que «**hem arribat aquí per la manera de gestionar de l'alcalde**». Una gestió que van titllar d'individualista.

La nova batllessa de Setcases va assegurar que «**em sap greu haver d'arribar on hem arribat**» i va insistir que el seu model de treball i el que volien instaurar a la corporació es vertebava «**en el treball previ, participatiu i cooperativista**». Una política que han intentat portar durant el mandat amb Fernández al capdavant, però que no ha estat possible. De fet, Vila considera que com s'ha actuat fins ara «**no és manera de tirar endavant un poble**».

Anna Vila va explicar que des del moment de l'inici del mandat municipal, les decisions no s'aproven per consens o perquè els regidors tinguessin constància del treball previ, sinó «**per confiança, però sense saber d'on veníem i cap a on anàvem**». Per aquest motiu, acusen l'alcalde cessat de «**poca transparència**». Vila explicava que els regidors van intentar revertir la situació i van advertir Carlos Fernández que no consideraven que fos la manera com havien de



Anna Vila, qui fins ara era la tinent d'alcalde, assumeix l'alcaldia del municipi

treballar, però «**no va mostrar ni intenció ni voluntat de redirigir la situació**». La situació es va complicar, segons va explicar la nova alcaldessa, fins al punt que «**va impedir la presència en algunes reunions importants i això encara va generar més desconfiança**».

Vila també li va dirigir unes últimes paraules a Fernández, malgrat no ser-hi. «**Tu potser creuràs que és injust però nosaltres creiem que és injusta la teva manera de portar l'alcaldia de Setcases**». I va subratllar que la moció no vol ser en cap cas una «**cacera de bruixes ni un atrinxerament**» cap a Fernández. Unes paraules que va subratllar Joan Casadevall, qui va emfatitzar que «**no té res a veure amb idees polítiques, sinó amb la gestió de la institució**».

MOLAS, MÉS CRÍTIC

El regidor Santi Molas va ser el que va llençar les acusacions més dures cap a l'alcalde cessat. En aquest sentit, va argumen-

tar que la situació havia arribat al punt de la moció de censura per la manera de gestionar de Fernández. Va posar d'exemple la negociació de Vallter 2000 o els requeriments de l'ACA i va acusar-lo de fer una gestió «**sense treball d'equip, sense direccionalitat i sense transparència**». Però on va ser més crític i on va apuntar la cruesa de les últimes setmanes va ser al final del seu discurs. Molas deia que és quan «**he acabat de refermar la decisió [...] Ha estat capaç de fer xantatge a alguns membres de la nostra comunitat exigint-los el seu suport polític; també ha fet xantatge a un regidor electe d'aquest ajuntament amenaçant-lo que, de no retirar la moció de censura, el denunciaria davant el TSJC per haver donat suport al Referèndum de l'10. Però encara ha anat més enllà. Ha gosat amenaçar i coaccionar una funcionària d'aquesta administració que no ha fet res més que complir la seva tasca amb pulcritud i**

diligència segons la legalitat vigent», va relatar l'edil.

EL NOU CARTIPÀS

Després de ser proclamada nova alcaldessa, Vila es va comprometre a seguir treballant pel bé del poble i fer-ho «**el millor**» que puguin en el que queda de mandat. Així mateix, va avançar que en els pròxims dies treballaran en el nou cartipàs. L'alcaldessa va lamentar l'absència de Fernández i va admetre que fa dies que no parlen. Malgrat tot, Vila es va mostrar oberta a mantenir-lo a l'equip si és el que ell vol. «**Tot es manté igual, els cinc regidors continuen a l'ajuntament i l'únic que varia és la figura de l'alcalde**», concloué.

La moció de censura es va convocar inicialment per al 17 d'octubre, però la secretària va emetre un informe on deia que no s'ajustava a la legalitat perquè no complia amb la Llei Orgànica del Règim Electoral General i el ple es va desconvocar. Els impulsors, però, van decidir consultar-ho a la Junta Electoral Central el 3 de novembre i fa

uns quants dies se'ls va donar la raó. La resposta de la Junta, que era vinculant, es basava en el cas d'un poble amb una situació similar a Setcases, on també hi havia llistes obertes. L'equip de govern està format per cinc regidors i no hi ha oposició. Fernández encapçalava la llista afiliada al PSC de Progrés Municipal i el 2015 va ser proclamat alcalde tot i no ser el candidat més votat en les llistes obertes. En l'anterior mandat també havia estat el batlle del municipi.

LES REACCIONS

D'ençà que es va conèixer que finalment la moció de censura es podria celebrar al municipi, no se sap pràcticament res de Carlos Fernández. Aquest mitjà va intentar conèixer la seva opinió al respecte en la celebració de l'últim ple del Consell Comarcal, però Fernández va declinar fer declaracions. Posteriorment a la celebració del ple extraordinari i que hagi estat cessat, ha manifestat a *El Ripollès* que no volia parlar i que faria declaracions d'aquí a uns dies.

CÀMERES DE TRÀNSIT
LLEI ORGÀNICA 15/1999, I RD 1720/2007 DE PROTECCIÓ DE DADDES



10





Per + informació:
POLICIA LOCAL 972 71 44 14

■ DIES FEINERS
Horari obert de 6.00 a 16.30 h.

- Mínim 3 minuts estada
- Màxim 45 minuts estada
- Últim accés a les 16.30 (sortida a les 17.15)

Horari vehicles autoritzats de 16.30 a 6.00 h.
Residents-comerciants-emergències i urgències-persones amb mobilitat reduïda-taxis

- Mínim 3 minuts estada
- Màxim 45 minuts estada
- Prèvia inscripció policia local

Horari Repartidors i Industrials (prèvia inscripció policia local)

- Mínim 3 minuts estada local
- De 6.00 a 8.30 sense limitació d'estada
- A partir de les 8.30 fins les 16.30 disposen de 60 minuts
- Per estades més llargues notificar PRÈVIAMENT a la policia local

■ DIES FESTIUS
Accés només a vehicles autoritzats

RECORDA: Temps d'estada mínima de 3 minuts.
NO FACIS DRECERA!

L'enganxada de cartells, tret oficial de la campanya a la comarca

JUNTS PER CATALUNYA



ERC



CUP



Amb l'alcalde i candidat Jordi Munell al capdavant, Junts per Catalunya ha iniciat els quinze dies de campanya que titllen «**d'atíptica**» i en un país «**que es diu democràtic, però manté presos polítics i polítics exiliats**». Entomen les eleccions com una manera de restituir i ratificar el govern legítim de país que «**ha estat fet fora a cop d'estat d'un article 155**». Per això defensen que Junts per Catalunya vol restituir «**la Generalitat de Catalunya i el govern legítim i tornar a engegar les nostres conviccions i els nostres convenciments**». Per tant interpel·len a tots aquells que «**se senten interpel·lats pel patiment dels nostres companys polítics**», ha dit Munell. Junts per Catalunya entén els comicis com un aval del que es va proclamar el 27 de novembre per «**legitimar el Govern**». Defensen que cal buscar una «**solució dialogada i pactada**» perquè Catalunya «**assumeixi el rol d'estat independent dins la Unió Europea**». Per tant, interpreten els comicis com una «**resposta democràtica**» davant «**aquest cop poc democràtic que ha instituït el Gobierno contra Catalunya**». Per tant, el 21-D l'entenen com una «**restitució democràtica del que el 27N es va proclamar**» que només serà possible «**si demostrem que la ciutadania ho defensa**».

Esquerra Republicana ha donat el tret d'inici de la campanya electoral amb la tradicional penjada de cartells. Diuen que són unes eleccions «**il·legítimes**», però asseguren que els republicans davant d'unes urnes «**sempre hi som**», ha explicat la candidata Carme Freixa. La formació exigeix la llibertat dels presos polítics: «**El 2017 no té sentit que hi hagi gent empresonada per les seves idees**», exposen. Així mateix argumenten que la seva candidatura és una defensa de les institucions catalanes perquè «**en aquestes eleccions estem decidint si som els catalans qui governem Catalunya o és el 155 i l'Estat Espanyol**». Per tant, entenen el comicis com a «**molt decisius**» i que han de servir per «**implementar la República**». Tot i que les enquestes els auguren ser la primera força catalana, Esquerra considera que cada vot compta i que ningú pot quedar-se a casa el dia de les eleccions i «**que no quedi cap vot independentista a casa**». Els republicans tenen previst fer actes als cinc municipis grans de la comarca, però també ser presents a la resta de poblacions.

Davant d'un dels col·legis electorals del referèndum de l'1 d'octubre. Així ha volgut començar la campanya la CUP. Diuen que són unes «**eleccions imposades i que hi concorrem per una imposició**». Per això defensen que ho fan per lluitar en contra del 155 i a favor de constituir la República. Dani Vilaseca, membre de la formació, ha explicat que el partit reivindica que a partir del 22 de desembre hi hagi «**un majoria al Parlament de Catalunya que sigui capaç, finalment, d'obeir el mandat de l'1-O i allò que van votar els ciutadans de Catalunya**». Per tant, advoquen que tot el que es va defensar i decidir en el referèndum «**es dugui a terme amb un mandat, malgrat que sigui imposat, que sigui un mandat democràtic**». Els cupaires advoquen, doncs, per una campanya que treballi per aconseguir una majoria independentista. Defensen que el seu vot servirà per implementar la república: «**Els vots que vagin per la CUP, és obvi, que seran garantia que escolliran els altres partits perquè aquest mandat de l'1 d'octubre es dugui a terme finalment**».

Casamitjana: «Som els únics que podem governar i fer-ho bé»

CAMPDEVÀNOL Judith Espert

La diputada Magda Casamitjana ha protagonitzat el primer acte de campanya d'Esquerra Republicana. Ha estat a Campdevànol, aquest dimecres, on ha assegurat que els republicans són «**els únics que podem governar i fer-ho bé**». En aquest sentit es mostra optimista i confiada que ERC serà la força més votada el 21 de desembre. Casamitjana ha assegurat que a partir del dia després de les eleccions cal «**governar**» i treballar en «**el dia a dia**». La diputada ha insistit que els representants al Parlament no només tindran el deure de treballar en l'àmbit nacional, sinó que «**cal construir la República des dels municipis**». «**Sense la societat civil no ens en sortirem**», ha subratllat. En aquest sentit, s'ha compromès a «**tirar endavant el dia a dia dels vostres municipis**». Casamitjana s'ha referit a les estructures fer-



La diputada Magda Casamitjana durant l'acte

rovitàries, als hospitals o les escoles com a estructures d'estat, però «**necessitem que tothom vagi a votar**». Per això ha apel·lat sobretot a les dones per «**guanyar**». L'exalcadessa de Roses ha defensat que «**qui ha de resoldre els problemes de l'R3, i sobretot de les persones, és ERC qui pot fer-ho**».

Narcís Clara: «Cal mantenir l'esperit de treball perquè puguin sortir de presó»

CAMPDEVÀNOL Judith Espert

A peu de carrer i de tu a tu és com ha realitzat el primer acte de campanya Junts per Catalunya. Ha estat aquest dimecres en el marc del mercat de Nadal de Campdevànol i amb la presència del número 4 per Girona, Narcís Clara. De fet, aquesta serà una de les tòniques de la campanya que duran a terme a la comarca «**compartint amb els nostres veïns i veïnes el projecte de Junts per Catalunya**», ha declarat el president comarcal del PDeCAT, Joan Manso.

La formació encapçalada pel President Puigdemont diu que el 21 de desembre és el moment de «**lluitar pel nostre país, el nostre govern i les nostres institucions**» per tal de «**reestablir el que és la nostra identitat**», ha subratllat Manso. El batlle de Campdevànol ha afegit que «**cal tenir en compte que tenim part del Govern a l'exili i també a la presó**». Per tant, les eleccions són «**una**



Junts per Catalunya ha fet campanya a Campdevànol

necessitat i imperiositat de defensar a les urnes el nostre govern i la nostra legitimitat». Per la seva banda, Narcís Clara ha defensat que l'esperit de Junts per Catalunya implica «**treballar perquè surtin de la presó**». Així mateix sobre les perspectives de vots, Clara afirma que «**esperem guanyar i que hi hagi una majoria independentista**».

REGALS que sonen de MERAVELLA

ISERN

Regals sorpresa!!

- ROBOT EDUCATIU **79€**
- PATINET BALANCE **139€**
- AURICULARS ESPORT BLUETOOTH **39€**
- ALTAVEU PORTÀTIL SONY **59€**



AURICULARS SENSE FILS
24 H D'AUTONOMIA

179€

TV Philips
55PUS6412

55"



SMART TV
AMBILIGHT

799€

66,58 €/mes

82,56 € el primer rebut, 12 mesos

Apple iPhone X

SÚPER RETINA DE 5,8"
MEMÒRIA INTERNA 64 GB
CÀMERA DOBLE 12 MPX
PROCESSADOR A11
FACE ID



1.159€

64,38 €/mes

99,15 € el primer mes, 18 mesos

Apple Watch 3

SUBMERGIBLE
GPS
SENSOR CARDÍAC
KIT MANS LLIURES
LCD MULTI-TOUCH



Des de

369€

30,75 €/mes

41,82 € el primer mes, 12 mesos

Tablet + teclat
Acer One

PROCESSADOR INTEL X5-Z8350
PANTALLA 10.1 TÀCTIL
DISC DUR 4 GB
RAM 4 GB
WINDOWS 10



299€

24,91 €/mes

30,89 € el primer mes, 12 mesos

Nespresso
Mini

DeLonghi

CÀPSULES
19 BARS



69€

Compra també
al nostre web



Utilitza el servei de reserva de regals.
Garantia de devolució fins el 31 de gener de 2018.

Preus vàlids fins a fi de dates o existències i exempt a errors d'impressió.

ISERN

www.isern.net

Carretera de Manlleu, 54-60 · VIC
(de dilluns a dissabte, de 09.30 a 21.00 h)

Rambla del Carme, 15 / Portal de la Rambla, 6 · VIC





Carme Brugarola

Benvolguts, Estimats, ens ho haurem de deixar córrer. Hauria estat bé continuar la relació perquè en un país democràtic tots els pensaments hi tenen cabuda. Però us heu enfortit de valent pregonant l'existència de dues Catalunyaes. Res menys democràtic. Heu sabut exaltar els ànims d'una població potser desencantada, castigada per la crisi. En tots aquests anys de democràcia, possiblement, no s'han acabat de fer prou bé les coses a la zona metropolitana de Barcelona. Vostès compten, bàsicament, amb aquests vots. Anheieu ser els salvadors de la vostra Catalunya, els autèntics Cèsars. Estimo la llengua espanyola, senyors del bloc del 155, estimo la cultura espanyola, senyors del bloc del 155. Si vosaltres estiméssiu Catalunya i, per sobre de tot la democràcia, no voldríeu ser Cèsars. Trencu les relacions amb vostès perquè les seves actituds debiliten l'esperit democràtic. No hi havia hagut mai problemes entre la població de Catalunya on hi vivim espanyols, catalans i un munt de nacionalitats diferents. Vostès:

Al bloc del 155

PP, C's i Socialistes, encara que vulguin, no podran activar els odis entre els catalans, se sentin espanyols o no, perquè per damunt de tot hi ha la democràcia i l'única cosa que sempre s'ha demanat és votar.

En un país democràtic tots els pensaments hi tenen cabuda

Benvolgut bloc del 155, no m'agraden les fronteres però sentimentalment, tot i estimar Espanya i la resta del món, em sento Catalana i davant del garbuix polític, engirbolat pel PP, especialment des del 2010, vull votar perquè entre tots decidim el futur del meu país, de la meva nació que és Catalunya. I a Catalunya hi cap tothom: l'espanyol, hindú, alemany, canadenc, marroquí, japonès, xinès, anglès, pakistanès, ghanès, senegalès, el suís, gambià, colombià, etc. És fàcil si es vol entendre, benvolgut bloc del 155.

També seria bo discutir sobre els processos històrics de Catalunya

als centres educatius, i poder-hi parlar de política, perquè la política és vida i ens ajuda a fomentar l'esperit crític quan ens fem constantment preguntes. Vull que els nostres fills aprenguin política a l'escola i a la universitat, i que hi hagi debat i discussió sobre Catalunya, Espanya i el món, benvolgut bloc del 155.

Ens ho hem de deixar córrer. Quan la bandera de la democràcia onegi en les seves arengues en podrem tornar a parlar. De moment, per vostès, "democràcia" és el maquillatge davant d'un discurs sobiranista: no política a l'escola, predomini de la llengua castellana en els discursos de C's i PP al Parlament de Catalunya (que trist utilitzar la llengua per un benefici polític), censura als mitjans de comunicació catalans, censura davant l'actuació dels professionals de l'ensenyament. Benvolgut bloc del 155, a mi ja em podeu tancar a la presó perquè si aconseguim aquests objectius, jo els desobeiré. De moment dic a crits que hi ha presos polítics i que, de moment, el govern que ens representa és a la presó, exiliat o pendent de judici.

Atentament,

EDITORIAL

Inici de campanya i canvi d'alcalde

Ha començat la campanya electoral pel 21-D. Amb aquest inici s'han fet públiques les enquestes (tot s'ha de dir, últimament no són gaire de fiar) en les quals es presenta un empat tècnic entre les forces sobiranistes i les que defensen una Catalunya integrada a l'estat espanyol. El protagonisme per desequilibrar la balança sembla que una vegada més li correspon a la força liderada per Xavier Domènech i l'alcalde de Barcelona Ada Colau, Catalunya en Comú-Podem, els quals sempre s'han manifestat enmig de la incertesa i el dubte. No a favor dels partits que han impulsat el 155 i tampoc dels partits partidaris de la independència. Llavors quina és la seva postura? Sí a un referèndum pactat amb l'estat? Hi ha algú que encara es pensi que l'estat pot pactar un referèndum? Per la seva banda, aquesta campanya no deixa de portar la seva simbologia històrica amb el cap de llista d'ERC i Vicepresident, Oriol Junqueras a la presó, igual que el conseller Joaquim Forn i els líders de l'ANC i Òmnium Cultural, Jordi Sánchez i Jordi Cuixart. El candidat del PDeCAT, el President Puigdemont, es troba a Brussel·les i des d'allà està participant de la campanya perquè, tot i que el Jutge ha retirat l'ordre internacional de recerca i captura, si ve a l'estat espanyol té clar, avançava el ministre Dastis, que li espera un allotjament a la presó. Ni una campanya normal ni una campanya somniada, tot el contrari. El protagonisme ripollès també hi és present a les diferents candidatures amb noms com els de Jordi Munell, Carme Freixa, Sergi Albrich o Carlos Fernández. Caldrà veure com anirà la campanya. Ara bé, el més important és que hi hagi molta participació i així s'aclarirà el panorama electoral real del Ripollès i de Catalunya. Votar, encara que sigui per imposició i després d'un 155, és un exercici democràtic i, com a tal, l'hem d'exercir.

I parlant de votar, un altre tema destacat de l'actualitat comarcal és el canvi d'alcalde a Setcases. Ha prosperat, després de diversos entrebancs legals, la moció de censura contra l'ara ja exalcalde Carlos Fernández. 3 sobre 5 són majoria; la democràcia ha imperat i si hi ha tres dels regidors que es mostren contraris a com actua al capdavant de la institució l'alcalde, és de justícia que es pugui fer un tomb i canviar la manera de fer. Votar, decidir i respectar tres paraules que potser defineixen la situació actual de Setcases (tot i que encara poden venir més capítols d'aquest serial) i que també defineixen la de Catalunya. Votar, decidir i respectar. Res més. Queden encara alguns dies de campanya i tot és possible, però, sobretot, és important recalcar el missatge: anem a votar i anem a decidir.

S'ha de guanyar per golejada



Mingo Pairó
EXALCALDE DE CAMPRDON

Ha començat una campanya intensa i amb unes previsions que, per part dels partits espanyolistes, sigui dura. De fet, com la denominació d'aquell espot publicitari en el qual es frega amb un cotó, 'el Albiol no engaña' i amenaça amb un 'a por ellos'. Ja ho sabeu, sotmesos a Espanya o res. Ho hem vist abans de començar, que ho han impugnat tot. Fins i tot, ves per on, que ni les fonts de Barcelona es tenyeixin de groc o que els avis de Reus no es puguin concentrar a la plaça del Mercadal per demanar l'alliberament dels empresonats. El que jo crec és que dels vots de la comarca del Ripollès, no se n'ha de perdre cap ni un, com a mínim de cada deu vuit han de ser sobiranistes. Si s'ha arribat fins aquí, ha estat

pel posicionament de ferma creença de molta gent que ha estat i ha de continuar estant il·lusionada. Només cal veure quan alguns dels consellers

Una aposta com la que s'ha de fer ara, mai l'havíem tingut

han sortit de la presó, amb la fermesa que s'han incorporat a la campanya. Una aposta com la que s'ha de fer ara, mai l'havíem tingut. Segurament escoltarem per part dels partits autoanomenats constitucionalistes, que perillen les empreses, la convivència a Catalunya i les pensions... però no patiu, que no parlaran dels milers de milions d'euros, ara ja reconeguts oficialment, que surten de Catalunya i no tornen. Si disposéssim d'aquest romanent i d'una gestió pròpia per Catalunya, aniríem molt millor.

Altra cosa és el que passaria a Espanya, que fins ara ha anat tirant de la mamella.

Un altre aspecte que pot sorprendre als electors és el fet que el president Puigdemont és a Bèlgica i fa la campanya des d'aquell país. Tot fa pensar que és una estratègia. Fins ara li ha sortit bé i esperem que estigui en la bona línia, a favor d'una Catalunya lliure i de progrés. Personalment, connecto a Puigdemont i sé que és un home imprevisible. Com se sol dir, és molt ell i ha demostrat que sap fer les coses. Per altra banda, també s'ha de dir que de sempre ha estat un home de país i, com a tal, no pot fallar.

El cas és que si hem arribat fins aquí suportant pressions i coaccions amb una fortalesa admirable, ara falten pocs dies i no podem fallar. A mi m'agradaria que a les comarques de Girona es guanyés per golejada a favor del bloc sobiranista, és a dir, a favor de Catalunya.

EL RIPOLLÈS

DIRECTOR: Francesc Rubió
CAP DE REDACCIÓ: Albert Güell i Judith Espert
REDACCIÓ: Judith Espert, Guillem Sánchez, Xavier Roura, Laura Segur, Pol Pedret, Xevi Pujol i Joan Montiel
FOTOGRAFIA: Eudald Teixidor, Boi, Smrutishree Saló i Jordi Amàrita
MAQUETACIÓ: Eudald Tutllo i Anna Sanz
PUBLICITAT: Manoli Santoro, Nani Begara i Mireia Arribas
COORDINACIÓ PUBLICITAT: Montse Solà
ADMINISTRACIÓ: Zaida Picas, Eva Carrasco, Montse Solà i Sohaila El Ouazgari
DISTRIBUCIÓ: Roger Espert
IMPRESSIÓ: Impressions Intercomarcals
DIPÒSIT LEGAL: GI.1611-2013

Membre de l'Associació Catalana de Premsa Comarcal (ACPC)
Difusió controlada per OJD
EDICIÓ: Corisa Media Grup
CONSELL EDITOR: Jordi Martí i Esther Martí
DIRECTOR FUNDADOR: Raimon Subirà

REDACCIÓ, ADMINISTRACIÓ I PUBLICITAT:
Corisa Media Grup
Colònia Santa Maria
Ctra. C-17 km 91,5 · 17500 Ripoll
T 972 70 21 12 · F 972 71 41 60
informatius@corisa.cat
publicitat@corisa.cat



Amb la col·laboració de:
Generalitat de Catalunya
Departament de la Presidència



Nombrós èxode del Ripollès per participar a la manifestació 'Omplim Brussel·les'

La marxa denuncia aquest dijous la manca de democràcia de l'Estat, reivindica la llibertat d'expressió i demana l'alliberament dels presos

L'únic autocar íntegre des de la comarca va sortir aquest dimarts des de la Vall de Ribes amb 55 persones

RIPOLLÈS Xevi Pujol

Omplim Brussel·les, aquest és el lema de la mobilització ciutadana que s'ha convocat a la capital europea per part de les entitats sobiranistes Assemblea Nacional Catalana, Òmnium Cultural i l'ANC de Brussel·les. L'acte es realitza aquest dijous a partir de les onze del matí i es fa per denunciar «la manca de democràcia de l'Estat Espanyol i reivindicar la llibertat d'expressió», així com reclamar l'alliberament dels presos polítics. L'emplaçament escollit per la marxa és el Parc del Cinquantenari de la ciutat belga, des d'on avançaran per l'avinguda de la Renaissance, seguint per la Rue Stevin i amb final a la plaça Jean Rey. Les entitats han organitzat vols per anar

i tornar aquest mateix dijous, que han sortit a les sis del matí des de l'aeroport de Barcelona. A les deu del vespre, ja tornaran a ser a Catalunya. A banda, però, s'han organitzat desenes d'autocars des de diferents poblacions del país.

Pel que fa al Ripollès, es fa difícil conèixer quantes persones han utilitzat aquests diferents mètodes de transport per assistir-hi, ja que els autobusos organitzats des de les federacions territorials de l'ANC de la comarca i d'Osona s'han centralitzat a dues agències de viatges osonenques, que han gestionat els viatges cap a Brussel·les. L'únic autocar que s'ha organitzat íntegrament des del Ripollès és el de l'ANC de la Vall de Ribes, que es va omplir de seguida, en menys de 48 hores.

Maria Perramon, de l'Assemblea ribetana, relata el pla de viatge de les 55 persones que es desplaçaran fins a Bèlgica en aquest mitjà de transport. Es tracta de gent provinent de Ribes mateix, de Campdevàrol, Ripoll, Sant Joan de les Abadesses i Sant Quirze de Besora, que van marxar de la comarca el dimarts dia 5 a les dues del migdia. El gruix del viatge s'ha realitzat durant la nit, i a les set del matí d'aquest dijous estava prevista la seva arribada a Brussel·les. Després d'assistir a la manifestació a les onze i unir-se a les reivindicacions de la gran quantitat de gent que les entitats sobiranistes esperen congregar a la capital belga, els integrants del bus del Ripollès podran fer una breu estada a la ciutat fins les set de la tarda, quan es dirigiran a un



hotel proper per passar-hi la nit i tornar l'endemà a Catalunya. Perramon apunta que «**segurament, si haguéssim tingut un altre autocar, també l'hauríem**

omplert» i destaca que molta gent de la comarca hi assistirà amb el seu vehicle particular o amb els autobusos que surten des d'Osona i la Garrotxa.

Consells d'estalvi energètic //13



Instal·lar reguladors termostàtics a la dutxa i al lavabo és una bona solució d'estalvi.

Cal evitar el degoteig en aixetes i cisternes, realitzant un manteniment periòdic dels mateixos.

ELÈCTRICAVAQUER
ENERGIA
125 anys
L'ENERGIA AL TEU COSTAT

Elèctrica Vaquer Energia, S.A.U.
C. Macià Bonaplata, 1 || 17500 Ripoll (Girona)
clients@electricavaquer.cat || 972 70 03 42

LA PICOSSADA



Joan Foguet

Brussel·les

És la ciutat de Tintín, dels musclos amb patates i de la cervesa de quinze graus. Capital europea perquè així ningú es barallés. La igualtat sempre és a la baixa. Comparteix poder amb Estrasburg, ciutat que ens recorda que Europa s'ha construït sobre guerres, cadàvers i molta mala llet. És un centre llunyà, molt aïllat, que determina gran part del nostre futur.

Desenes de milers de catalans han pujat a Bèlgica, país fictici, per reclamar que podem bastir la República catalana. Els catalans d'això de fer guerres fa temps que ens en vam oblidar (tot i que ho fèiem força bé), però noi això de fer manifestacions és una cosa en què hi tenim la mà trencada.

La Diagonal, el Passeig de Gràcia, la Meridiana, l'N-340, ho omplim tot. No és problema. I no som sempre els mateixos. Però no podem estar massa temps parlant de "la gent". El 21-D ens toca votar. Són unes eleccions condicionades pel pudent aparell de l'estat espanyol. Però és l'única opció ara per poder restablir la Generalitat, el President.

Però cap oblit. Tot això és per fer la República. Ara bé, la primera batalla amb l'estat espanyol ha estat complicada i ens demostra que no ens podem posar pressa. Tots tenim pressa. Jo en tinc. Però vull poder-ho fer bé. Vull que mai més hagi d'explicar als meus fills que un bon amic meu, bo, és a la presó. I això ho podem canviar nosaltres.



Jaume Vilarrasa i Batchelli
PRESIDENT DEL PATRONAT DE
L'HOSPITAL DE CAMPDEVÀNOL

Sovint es donen notícies i fets de les institucions que ens envolten, però són poques les informacions que ens recorden el dia a dia del que ens envolta. Voldria donar a conèixer, per qui tingui la paciència de llegir, l'esforç i el sacrifici de la gent que vetlla i té cura de la salut al nostre hospital comarcal.

Després del 2010, l'economia es va veure afectada per una profunda crisi que va sacsejar amb totes les seves conseqüències. Tal vegada el fet de viure un xic alegrement ens va privar de disposar d'un "calaix" que més tard ens podria fer un bon servei. Però, quan les coses marxen bé, ningú preveu mal temps... No és el cas de casa nostra, que després del 2000, va comprar la zona on avui hi ha la cirurgia remodelant a continuació tota la part de llarga estada i la reforma de la zona d'aguts. El problema va ser el canvi de forma de finançament per Part del Cat Salut, i donat que se'ns havia

aprovat més activitat per pagar amb la nostra feina les inversions fetes, no va ser possible fer-hi front aleshores.

Tot i la incertesa econòmica s'han pres decisions i s'han fet inversions importants

Al nostre hospital comarcal, avui, hi treballen 198 persones (56 homes i 142 dones). Tenim externalitzats diferents serveis, cuina, bugaderia i neteja. Això dona unes ràtios de personal laboral molt superior a les 200 persones. El pressupost de 2016 era de 16,5 milions, amb un dèficit que rondava els 350.000 euros, motiu pel qual s'ha reduït la retribució variable per objectius un 100%. Aquest fet va preocupar i preo-

cupa el patronat. Som conscients que en temps passat el personal va rebaixar-se voluntàriament un 5% el sou a fi de quadrar uns pressupostos deficitaris. Des d'aquí vull agrair a tots i totes l'esforç que representa que les DPO no es cobrin, quan el treball és igual o més que el d'anys anteriors. Procurarem que en propers pressupostos es pugui recuperar aquesta partida.

Tot i el fet de la incertesa en el món econòmic des de la direcció i el patronat s'han pres decisions i s'han fet inversions importants. La tardor del 2016 es va fer un crèdit de 900.000 euros per passar els aparells analògics a digitals amb la compra de portàtils amb el fi d'apropar la feina al malalt i no al revés.

El passat mes de maig es va posar en funcionament un TAC d'última generació que ha propiciat l'exploració a casa i evita el trasllat del pacient a Vic, Olot o Girona. Amb una despesa que vore-

ja els 500.000 euros. El patronat aposta per oferir als pacients de la comarca la tecnologia de qualsevol indret del nostre país.

Com a darrera feina que es porta a terme en aquest moment s'està renovant la cuina de l'hospital amb un nou proveïdor, fet que respon a les enquestes de satisfacció dels nostres usuaris.

El passat novembre es va presentar el nou pla estratègic 2017-2020 per la institució. És una eina imprescindible, que marca la petja i la pauta del camí a seguir. Vull recordar que l'anterior pla 2013-2016 va tenir un acompliment dels objectius establerts al voltant del 80%.

Aprofitant les dates m'agradaria, en nom del patronat de l'hospital de Campdevànol, desitjar a tota la gent de la nostra comarca i els que ens visitin en aquestes festes. Bon Nadal i felicitat any 2018, que la salut us acompanyi i que les 200 persones que tenen cura del centre tinguin ben poca feina.

El 21D hi tornarem per la llibertat



Jordi Vilarrodà
PRESIDENT ÒMNIMUM RIPOLLÈS

"Hem remuntat situacions més adverses de la nostra història col·lectiva, bé sigui amb la paraula, amb el somriure i, quan ha calgut, amb el silenci, però no deixarem mai que res ens glaci els nostres cors"

Jordi Cuixart

Sí, va haver-hi un moment que potser vàrem creure –som així d'ingenus– que tots sortirien de la presó. Tots. Els consellers i els Jordis. Potser encara pensàvem que l'Estat actuaria amb un sentit d'egoisme, més que no de justícia, i que els seria més convenient no presentar davant del món la imatge d'una campanya electoral que ells qualifiquen de "normal", però que es fa amb presos polítics a les garjoles.

I no ha estat així. Aquesta estranya setmana començava dilluns amb la notícia que Junqueras, Forn, Sánchez i Cuixart no quedaven amb llibertat, ni que fos amb aquella enganyosa llibertat provisional fins a esperar judici, com la resta. Quina és la norma-

L'única resposta a aquesta situació serà la més pacífica i democràtica, anar a les urnes

litat d'unes eleccions que es faran amb un candidat a la presó i un altre a l'exili? Quina és la normalitat de fer-les amb els líders de dues entitats cíviques i pacífiques acusats de promoure una "explosió de violència"? I encara podríem anar més enllà. Hi ha normalitat quan continuen

registres policials com el de dimarts passat a la seu de l'Idescat, buscant dades de l'1 d'octubre? Hi ha normalitat quan s'investiguen i es criden a declarar comandaments dels Mossos d'Esquadra que, presumptament, no van actuar de manera prou expeditiva el mateix dia? Hi ha normalitat quan es prohibeix que un Ajuntament il·lumini les fonts de color groc? Hi ha normalitat quan es vol aprofitar que Madrid controla la Generalitat per emportar-se les peces de Sixena del Museu de Lleida? Hi ha normalitat quan hi ha entitats del tercer sector que atenen persones necessitades que no disposen de recursos perquè la intervenció del 155 ha aturat les subvencions? Hi ha normalitat quan es vol dictar als periodistes com s'han d'expressar quan es refereixen als empresonats o als exiliats?

I malgrat tot, l'única resposta a aquesta situació serà la més

pacífica i democràtica que sabem donar, la d'anar a les urnes encara que sigui en unes eleccions imposades des del govern d'Espanya. I allà, demostrar que continuem volent ser, que no ens han derrotat, i que volem recuperar les institucions, la democràcia i el dret a decidir sobre el nostre futur. La dignitat, mai no ens l'han pres. Òmnium Cultural no ha de fer ni vol fer la tasca dels partits polítics, que són els principals actors de qualsevol campanya electoral, però sí que en aquesta ocasió excepcional ens posicionem al costat d'aquells que comparteixen el rebuig a l'article 155, la demanda de llibertat pels presos i la de restitució de les plenes funcions de la Generalitat, com a premisses bàsiques. Com ja vàrem fer el dia 1 d'octubre, ens tornarem a trobar a les urnes el dia 21 de desembre: és el tot o res, l'última trinxera per defensar la llibertat.

En totes les cartes al director hi haurà de constar el nom i els cognoms del seu autor, l'adreça, el telèfon i el DNI. Les cartes han de tenir una extensió màxima de 1.500 caràcters. Es publicaran cartes al director signades amb pseudònim, sempre que vagin acompanyades de les dades anteriorment ressenyades. El Ripollès no es fa responsable de les opinions i/o afirmacions expressades a les cartes al director, que seran responsabilitat del seu autor. Envieu les vostres cartes a través de l'e-mail: informatius@corisa.cat, del fax: 972 71 41 60 o de l'apartat de correus 25 • 17500 Ripoll

El CDR organitza un acte a Ripoll paral·lel a la concentració de Brussel·les

RIPOLL | Xevi Pujol

El Comitè de Defensa de la República (CDR) de Ripoll ha organitzat per aquest dijous 7 de desembre una concentració paral·lela a la manifestació 'Omplim Brussel·les', convocada a partir de les 11 del matí a la capital europea. 'Omplim Ripoll' és el nom escollit per l'acte i sota aquest lema pretenen donar suport a totes aquelles persones que hagin anat fins a Bèlgica per «reivindicar la llibertat d'expressió, la manca de democràcia de l'estat espanyol i l'alliberament dels presos polítics» que encara queden a la presó. El Comitè demana a tots aquells que vagin a la concentració que vesteixin alguna peça de roba de color groc. L'acte consisteix en una caminada amb inici a les onze del matí -coincint amb el començament de la manifestació a Brussel·les- des de la plaça de Sant Eudald de la capital ripollesa, encaminant-se fins a la plaça de l'Ajuntament. Allà, es vol fer un llaç groc gegant i humà amb la col·laboració



El CDR va empaperar Ripoll de groc aquest dilluns a la nit

de tothom qui vesteixi d'aquest color. Tot seguit, moment per fer un redactat de cartes «en suport a la República». El color groc és el gran protagonista d'aquests dies en les reivindicacions de les entitats sobiranistes i en les manifestacions que demanen la llibertat dels presos. A Ripoll, el CDR va protagonitzar el passat dilluns a la nit una «empaperada» per tota la vila que va deixar molts punts tenyits

d'aquest color. Els membres del Comitè, juntament amb l'ajuda d'alguns vilatans i vilatanes, es van reunir a les nou de la nit per posar cinta groga per diferents punts. Els nombrosos punts ripollesos van ser l'objectiu principal, i es van despertar el matí de dimarts plens de llaços grocs. L'objectiu dels organitzadors és que la concentració d'aquest dijous també reuneixi a una gran quantitat de persones.

Noves concentracions al Ripollès per demanar la llibertat dels presos

RIPOLL | Xevi Pujol

Malgrat el fred intens, la ciutadania va tornar a sortir al carrer aquest dilluns per demanar l'alliberament d'Oriol Junqueras, Joaquim Forn, Jordi Sànchez i Jordi Cuixart, que segueixen emprisonats a Madrid després de la decisió del jutge del Suprem. Les entitats sobiranistes van demanar un cop més que es produïssin concentracions davant dels ajuntaments a les vuit del vespre, i al Ripollès n'hi va haver a Ripoll, Sant Joan de les Abadesses, Campdevànol i Camprodon. Durant els actes, es va llegir el manifest de l'Assemblea Nacional Catalana i Òmnium Cultural i es va cantar l'himne d'Els Segadors. Jordi Vilarrodà, presi-



Quatre cadires buides per demanar la llibertat dels empresonats

dent d'Òmnium Ripollès, agraïa l'escalf dels assistents i explicava que des de les entitats «no esperaven» haver de realitzar aquestes «concentracions d'urgència», ja que entenen que tots els presos haurien d'haver deixat la

presó. Vilarrodà també explicava que ambdues entitats seguiran manifestant-se mentre els seus líders i els exconsellers tinguin un procés judicial a sobre, ja que consideren que són innocents de tot delictes.

endesa.com

Amb energia es pot construir un món millor.

A Endesa ho sabem i treballem dia a dia per fer productes accessibles que millorin la vida de les persones. Com Nexo, amb el qual pots controlar a distància la teva llar des de qualsevol dispositiu. O com Infoenergia, que t'ajuda a estalviar en la teva factura perquè et proporciona informació detallada sobre els teus consums energètics. O com Soluciones Integrales, que permet millorar el confort de la teva llar d'una forma fàcil. I és que, creant solucions que faciliten el teu dia a dia, construïm un món millor.

endesa

TEATRO REAL
200 AÑOS

Optimisme i hotels plens per a aquest pont de la Puríssima al Ripollès

L'obertura de les estacions d'esquí de la comarca ha estat un element clau de cara a l'ocupació hotelera, que es preveu en un 75%

Alguns establiments de les valls de Ribes i Camprodon superen el 90% d'ocupació durant els cinc dies

RIPOLLÈS Xevi Pujol

Enguany, el Pont de la Puríssima, que s'està esdevenint des del dimecres 6 de desembre fins al diumenge dia 10, està resultant molt positiu per als establiments hotelers del Ripollès. Les nevades que van arribar el passat cap de setmana i les baixes temperatures que s'estan repetint durant les últimes jornades i que permeten a les estacions d'esquí poder fabricar neu artificial, han animat molts amants de l'esquí a venir fins a la comarca per gaudir de l'oferta relacionada amb aquesta pràctica esportiva i familiar. Vall de Núria va poder obrir les seves primeres pistes el passat diumenge 3 de desembre, mentre que Vallter 2000 va encetar la temporada aquest mateix dimarts. Alguns dels hotelers de la comarca amb els quals ha pogut contactar aquest diari es troben satisfets i optimistes de cara a aquest pont de cinc dies. L'Hotel-Spa Grèvol de Llanars està totalment ple des de dime-

cres i fins a diumenge, i des de l'establiment destaquen que «la gent s'ha animat a pujar per les nevades» que hi ha hagut els últims dies. D'altra banda, els números que presentaven en previsió per a aquests dies des de l'hotel i restaurant Els Caçadors de Ribes de Freser no són menors, ja que esperen poder estar entre el 95% i el 98% d'ocupació. «Ens ha costat més omplir el dimecres i el diumenge, i també estem pendents del temps que pugui anar fent i de la neu», expliquen des de l'establiment; «l'arribada del fred, el vent i la neu han canviat el perfil de la demanda, de turista a esquiador, i durant els últims dies hem patit cancel·lacions, però també hem tingut noves reserves». Des de l'hotel asseguren que estan completant un any «molt bo» i es mostren optimistes de cara a l'hivern. Pel que fa a la previsió prèvia al Pont de l'hotel de Ripoll La Solana del Ter, es rondava el 50%. Tot i això, asseguraven que aquesta xifra augmentaria, ja que les reserves



L'inici de la temporada d'esquí marca aquest pont de la Puríssima

d'última hora són habituals en aquesta època de l'any. «Creiem que serà un pont més bo que el de l'any passat, la disposició dels dies de festa és millor i segurament allotjarem més gent», explicaven des de l'hotel ripollès. De fet, aquesta és la sensació general a tota la comarca: el manteniment o augment de l'ocupació respecte de l'any passat en aquestes dates. «Pensem que l'ocupació serà semblant o superior a la del 2016. Potser baixarà en el total, ja que hi ha menys possibilitats de dies de festa, però esperem repetir les dades de l'any passat», detallaven des d'Els Caçadors de Ribes. De fet, aquesta és una valoració que es comparteix des de l'Associació d'Hostaleria del Ripollès. El seu representant, Fran Barroso, destacava dimarts que les sensacions tant a la Vall de Camprodon com a la Vall de Ribes eren «molt positives» pel que fa a l'ocupació, que de mitjana a la comarca s'enfilaria fins al 92% o 93%. Des de l'Associació també es destaca que la previsió inicial per al Pont és molt semblant en números a la de l'any 2016 en aquestes dates.

Tot i així, es preveuen pernoctacions més llargues, a causa que els dies de festa d'enguany arriben d'una manera més seguida que no pas l'any passat. L'arribada dels turistes es preveu en dos torns: un, corresponent a dimecres; i l'altre, al cap de setmana. Les estades més llargues precisament seran les que englobin el dissabte i el diumenge, quan els clients poden estar-se als establiments més d'una nit. Optimisme, doncs, seria la paraula que defineix la sensació general de l'hostaleria ripollesa abans dels dies de festa que inicien la temporada hivernal.

OCUPACIÓ DEL 80% A TOT EL PIRINEU DE GIRONA

Pel que fa a dades generals referents a la província, la Federació d'Hostaleria de les Comarques de Girona destaca que les comarques de la marca del Pirineu de Girona seran les que rebran un major nombre de turistes durant aquest Pont de la Puríssima i arribaran a un 80% d'ocupació hotelera. Segons les dades obtingudes dels agremiats de la Federació, a la comarca del Ripollès s'hi preveu una

ocupació del 75%, mentre que a la Cerdanya es preveu un 80%, a la Garrotxa un 83% i a la Selva un 55%. Pel que fa a la ciutat de Girona i les seves rodalies, s'espera una ocupació del 60%. La mitjana d'estades per a aquest Pont oscil·la entre dues i tres nits i, el dia que hi haurà més ocupació a tota la província de Girona serà el divendres 8 de desembre. Pel que fa al perfil del turista, segons la Federació, se seguirà la tendència habitual i el turista majoritari que pernoctarà seran parelles i famílies de proximitat i catalanes, de la ciutat de Barcelona i rodalies. També s'esperen visitants de la resta de l'Estat Espanyol, sobretot del País Basc. El sector de la restauració de la província de Girona preveu que sigui un bon pont a nivell de nombre de comensals i millor que l'any passat. Els dies que tindran un major nombre de clients seran el divendres 8 i el diumenge 10 de desembre. Pel que fa a les dades d'ocupació hotelera d'enguany, els associats també afirmen que serà semblant a l'any passat, però a les zones de muntanya es diu que serà millor.



ANUNCI

Aprovació conveni urbanístic

El Plenari Municipal de l'Ajuntament de Sant Joan de les Abadesses, en sessió celebrada en data 24 de novembre de 2017, va aprovar el conveni urbanístic subscrit amb els Srs. Jordi Xiqués i Mònica Macias, relatiu a les finques de la seva propietat incloses dins l'àmbit de la modificació puntual del POUM 2/2015, relativa a la classificació i qualificació urbanística de determinats terrenys compresos en l'àmbit del front fluvial dels barris del Roser i l'Estació.

L'acord i l'expedient se sotmet a informació pública per un termini de 20 dies hàbils comptats a partir del dia següent al de la publicació d'aquest edicte en el Butlletí Oficial de la Província de Girona i al web municipal i al tauler d'anuncis de la Corporació, als efectes que els interessats puguin examinar l'expedient i presentar-hi les reclamacions que considerin convenients.

La documentació es pot consultar qualsevol dia laborable de 8:00 a 15:00 hores a les dependències municipals situades a la Pl. Major, 3.

L'alcalde,
Ramon Roqué i Riu

Sant Joan de les Abadesses, dijous, 7 de desembre de 2017.

Campdevàdol formarà el seu consistori juvenil



CAMPDEVÀDOL Redacció

A partir del mes de gener, Campdevàdol tindrà el seu consistori juvenil. Es constituirà el 12 de gener, tal com es va decidir en la reunió informativa de la regidoria de Joventut celebrada el passat divendres.

En la reunió, el joves del municipi van mostrar la seva voluntat d'impulsar el projecte per dotar-se d'eines i recursos per contribuir directament en la societat campevanolenca. Es va decidir estructurar el seu treball en una sessió plenària i diferents comissions sectorials i específiques. L'Oficina Jove del Ripollès serà l'encarregada de gestionar-lo. La regidora de Joventut, Blanca Sánchez, afirma que es tracta d'un projecte per «**empoderar el joves i donar-los eines, possibilitats i recursos per participar de la forma que estimin més pertinent en la construcció de la societat campevanolenca**».

Ripoll, seu el 2018 de les ciutats educadores de les comarques gironines

■ Enguany ja s'han celebrat diversos actes per commemorar l'efemèride com una exposició sobre el món àrab

RIPOLL Judith Espert

El bressol de Catalunya esdevindrà el 2018 la vila que organitzarà la Xarxa de Ciutats Educadores de les comarques gironines. Així es va fer públic en la primera jornada de la Xarxa de Ciutats Educadores de les Comarques Gironines.

Enguany, però, Ripoll també ha organitzat activitats per commemorar aquesta diada. Va ser dijous passat, una jornada marcada per la diversitat d'actes i que té com a eix central donar a conèixer que «**no només eduquen les escoles, sinó que l'entorn, en tots els àmbits, ajuda a l'educació integral**», va recordar la regidora de Convivència i Participació, Maria Dolors Vilalta. L'edil va avançar que durant l'any es proposarien diferents activitats que tindrien com a base donar a conèixer «**que cal conscienciar-nos que s'ha de viure respectant la diversitat i sent tolerants amb les diferències culturals, socials i, fins i tot, econòmiques**». Una de les mostres feaents



Els membres del consistori infantil van recollir propostes sobre l'eslògan per l'any 2018

d'aquestes afirmacions va ser la inauguració de l'exposició *Nos(altres)* al casal cívic de la Devesa. Una exhibició que posa en relleu que «**tots formem part d'un a mateixa comunitat**», va dir Vilalta. Les promotores de l'exposició, Sílvia Romeu i Anna Mir, de la Fundació sociocultural Atlas, van detallar que, precisament, el títol de la

mostra ja vol fer reflexionar i superar «**l'escull que tantes vegades sentim de nosaltres i altres**». La mostra busca promoure la convivència entre les cultures i demostrar «**tot el que el món àrab ha aportat a la nostra cultura**».

Per altra banda, els membres del consistori infantil de la capital també s'han implicat en el

projecte. Dijous van ser a la plaça de Sant Eudald, on van recollir les diverses propostes sobre quin ha de ser l'eslògan com a cap i casal del projecte. Arnau Comas, membre del consistori, va explicar que estaven satisfets «**tot i el fred**» per la gran implicació i les nombroses propostes dipositades a la bústia educadora.

«Tenir una universitat a 20 minuts del municipi dona valor al territori»



VIC Redacció

Amb l'objectiu de 'fer territori', una delegació de personalitats de Ripoll, encapçalada per l'alcalde Jordi Munell, va fer una visita institucional a la UVic convidada pel Patronat de la Fundació Universitària Balmes. L'alcalde de Ripoll, Jordi Munell, va assegurar durant la visita que «**tenir una universitat a vint minuts de Ripoll dona valor al**

territori, i per això ens la sentim nostra». Per la seva banda, el rector Jordi Montaña va agrair la visita i va desitjar que les relacions entre el Ripollès i la Universitat «**siguin cada dia més intenses i profitoses per a totes dues bandes**».

Així mateix va recordar els projectes comuns de col·laboració com la Beca Comtal Vila de Ripoll o els acords amb la FES en temes de mecatrònica.

IMMOBILIÀRIA FRANQUESA

CONTACTA'NS

immobiliaria.franquesa@gmail.com
c/ Josep M. Pellicer 49, Ripoll 972 700 550
www.immobiliariafranquesa.com



EN VENDA - RIPOLL: Pis de 60m². Amb: cuina; sala-menjador; 3 habitacions i 1 bany. Calefacció per gas natural, ascensor i balcó-terrasa.
OPORTUNITAT: 68.000€



EN VENDA - RIPOLL: Pis de 100m². Amb: cuina; sala-menjador; 4 habitacions i 2 banys. Calefacció per gas natural, 2 balcons, es troba moblat.
OPORTUNITAT: 88.000€



EN VENDA - RIPOLL: Pis de 80m². Amb: cuina; sala-menjador; 2 habitacions dobles i 1 bany. 3r pis amb ascensor, té 2 balcons.
PREU: 84.000€

TAMBÉ TENIM:

-Garatge tancat amb altell, a la Raval de St. Pere
-Ratlla de parking en venda a la ctra. Barcelona de Ripoll
-Ratlla de parking en lloguer a la ctra. de Ribes

TENIM CLIENTS QUE CERQUEN:

-Pisos de lloguer de 2-3 hab. moblats a Ripoll
-Casa de lloguer a Ripoll o Baix Ripollès
-Masia de lloguer al Baix Ripollès

El Ripollès recull 10.000 quilos d'aliments en el Gran Recapte

RIPOLL | Judith Espert

Deu tones d'aliments. Aquesta és la xifra que es va aconseguir entre dissabte i diumenge al Gran Recapte al Ripollès. Tot i que l'acció solidària va tornar a ser un èxit, sí que és cert que es va notar un davallada respecte dels números d'anys anteriors. A tall d'exemple, a Ripoll es va recaptar una tona i mitja menys que en l'edició passada. Sílvia Gallart, de Creu Roja Ripoll, estava satisfeta de la mostra d'empatia dels ripollesos i atribuïa la disminució a «un cert cansament de la gent perquè sempre acaba repercutint en els mateixos». Tot això, el balanç és positiu i des de totes les entitats organitzadores agraeixen la feina ingent realitzada pels voluntaris. Van ser unes 150 persones les que al Ripollès van contribuir que més gent s'animés a donar menjar i productes de primera necessitat destinats a les persones i famílies vulnerables de la comarca. Mane-la Alegre, una de les voluntàries, deia que calia sortir al carrer «per solidaritat, empatia i per la necessitat que encara és vigent» mentre que Vicenç Gómez afirmava que «recollim aliments per gent que ho necessita de veritat. Gent que pateixen i que nosaltres amb aquest petit gra de sorra intentem ajudar». Principalment es demanava llet,



Els voluntaris, una peça clau per l'èxit del Gran Recapte

oli i conserves, tot i que la gama de productes que la gent va sumar per al Gran Recapte anava més enllà. La satisfacció era evident en tots aquells que participaven, tot i que les reflexions anaven més enllà. En Xevi Guitart i la Dori Bermúdez deien que «és una manera d'ajudar a aquells que ho necessiten» i afegien que «encara que sigui una petita aportació, col·laborar amb

un fet així i en aquests dies, et sents bé». Per la seva banda, Joaquim Canals afegia que «és una iniciativa brutal i està molt bé que en els dies que es fa el Gran Recapte la gent col·labori, però m'agradaria i em satisfaria més que la gent, per iniciativa pròpia, ho fes el dia a dia». En l'àmbit català es calcula que s'ha igualat la xifra d'anys anteriors. S'han recollit un 4.300 tones d'aliments.



Es demanaven, principalment, llet, oli i conserves

Fira Puríssima
de la
ESPORTS • DEGUSTACIONS • ARTESANIA • DECORACIÓ
VÍNS I CAVES • COMPLEMENTES
ACTIVITATS I SERVEIS

2017

CAMPRODON
8, 9 i 10 de desembre

AL CENTRE DEL POBLE / d'11 a 20 h (diumenge d'11 a 15 h)

#FiraPurissimaCamprodon17
#FPC17

La Fundació Guifré amplia la seva oferta amb les estades temporals



RIPOLL | J.E.

La Fundació Guifré de Ripoll ha endegat un nou servei per a la ciutadania. Es tracta d'estades temporals, una demanda que els responsables de la institució havien rebut per part de persones de la vila o de les rodalies. Jordi Munell, alcalde i president del Patronat, ha explicat que el servei es dirigeix a aquelles persones grans o dependents que estan a càrrec d'altres persones

i que «pel motiu que sigui, durant uns dies o setmanes no se'n poden fer càrrec». Aquesta nova proposta ja es posarà en marxa amb motiu d'aquest pont, però la voluntat és que sigui un servei que amplii l'oferta vigent de la residència ripollesa. Munell ha explicat que la Fundació té les portes obertes a aquells familiars que vulguin «visitar-la i vulguin veure in situ les instal·lacions, els serveis que s'ofereixen i l'atenció».

La Fundació MAP commemora el dia internacional de les persones amb discapacitat



RIPOLL | J.E.

Va celebrar-ho amb un espectacle al Teatre Comtal, que va tenir lloc diumenge al migdia. Proposta en doble format, amb un curtmetratge i un nou espectacle teatral, inspirat en la pel·lícula

“Canta”. La voluntat era reconèixer les famílies perquè el seu paper i la tasca de la institució ripollesa tenen com a finalitat buscar el màxim benestar dels usuaris. La proposta també va repetir el seu caràcter reivindicatiu. Va ser amb la lectura del manifest.

OFERTA DE TREBALL

Convocatòria urgent per a la contractació d'un/a:

Treballador/a social
per a cobrir absències del personal habitual.

Requisits:

- Grau de treball social o títol de diplomatura en treball social.
- Carnet de conduir tipus B.
- Nivell C de català.

(obligatori aportar documentació acreditativa)

Es valorarà experiència i formació (aportar vida laboral i certificats d'assistència a formacions).

Les sol·licituds es poden presentar abans del dia 11 de desembre a les 14h presencialment al Consorci de Benestar Social del Ripollès, c. Progrés, 22 de Ripoll i per correu electrònic a l'adreça cbsripolles@ripolles.cat

Per més informació 972 71 58 39

30 de novembre de 2017

El MAP comença a festejar els 50 anys de vida amb el calendari de l'entitat

RIPOLL | Judith Espert

El 2018 és un any marcat al calendari per a la Fundació MAP i mai millor dit. Mig segle de trajectòria que s'ha reflectit i imprès en el calendari de l'entitat, una edició «especial», tal com l'ha qualificada la gerent de la institució, Herminia Ordeig. Els protagonistes de les fotografies, com és habitual, són les persones ateses, les famílies i els professionals de la fundació ripollesa. «Porten molts anys a la Fundació, molts d'ells des de l'inici, d'altres no tant, però sí que són els més històrics», explica Ordeig. Amb aquest calendari, doncs, s'ha volgut recollir la història de cada persona, la qual explica «quin és el seu origen a



La presentació es va fer a la biblioteca Lambert Mata

la Fundació i quina és la seva situació personal».

Un calendari que mira al passat, però també al present i que vol

servir per encetar la commemoració de les cinc dècades de trajectòria de l'entitat que treballa per millorar la qualitat de vida de les persones amb discapacitat i les seves famílies. De fet, en la presentació d'aquesta nova edició van ser els usuaris, les famílies i els professionals els absoluts protagonistes de l'acte. A mode de tertúlia-col·loqui, alguns dels actors d'aquesta publicació van relatar la seva experiència, la seva trajectòria i què els ha aportat la Fundació MAP. Un acte carregat de simbologia, d'emoció i de sentiment que també va

servir per reivindicar el paper de l'entitat, però sobretot de les persones que en formen part.

Pel que fa a la celebració del cinquantè aniversari, Herminia Ordeig va avançar que la voluntat és «donar a conèixer la gran feina que s'ha fet i s'està fent a la Fundació MAP» així com «la diversitat de serveis i la feina que fem, que és complexa de poder entendre perquè treballlem temes relacionats amb aspectes socials com laborals i fa que sigui difícil per a la ciutadania, de vegades, entendre realment què fem».

Quan compartir es converteix en el més important



CAMPDEVÀNOL | Redacció

Cada quinze dies i durant una hora, usuaris de la Fundació MAP i la Fundació Vella Terra es reuneixen al voltant d'una taula. Una trobada que els serveix per elaborar diferents treballs manuals, però sobretot per compartir: moments, compartir vivències i compartir sentiments. Aquest dimarts es va dur a terme l'activitat de cloenda de l'intercanvi semestral. Els integrants d'aquesta activitat van poder visualitzar tota la història d'aquests últims mesos a partir d'un vídeo que en recollia la seva essència i també presentar les ampolles decorades amb caire nadalenc. L'activitat no només serveix per endur-se un record de la

proposta, sinó que comporta crear lligams i fer història conjunta. Els usuaris ho tenen clar: «Cada any ens agrada més fer-ho», tal com diu en Jordi Garcia, de la Fundació MAP. De fet, ell explica que «quan no puc venir em veig negre!». Per la seva banda, l'Ana Galisteo, usuària de la residència de Campdevànol, assegura que «estic molt contenta de poder fer tot això i de passar l'estona amb les meves amigues».

Enguany, és el tercer cop que es realitza aquest treball conjunt. Un intercanvi «molt positiu» perquè «és un espai d'interacció molt beneficiós per als usuaris i ells mateixos estan molt contents d'aquestes trobades», ha explicat la neuropsicòloga, Laura Selgas.

Fira de Nadal
Ripoll, 5-10 desembre 2017
Encesa de llums

Dijous, 7
- A les 20.45 h al Monestir: **PRESENTACIÓ** del segon volum de la col·lecció **ORGUES NOTABLES DE CATALUNYA**, enregistrat a Montbrió del Camp per l'organista Ripollès Modest Moreno i Morera, a càrrec del professor Ramon Alabau i Selva.

Divendres 8 i dissabte 9
- A la plaça de l'Ajuntament durant tot el dia: **FIRA DE NADAL** amb activitats infantils i música al carrer.

Divendres, 8
- A les 19 h al Teatre Comtal: **CIRCUIT FOLC**, "Quico el Celio, el noi i el mut de Ferreries" i Randellaires.

Dissabte 9
- A les 19 h al Teatre Comtal: **CIRCUIT FOLC**, "Ruralia Urbana" i "Criatures".

• Del 6 al 10 de desembre a la plaça de la Lira: **PARC INFANTIL**.

Organitza i col·labora:
Associacions de veïns de la Vila
Entitats ciutadanes
Circuit Folc

Ruth Bober: «Vall de Núria és hivern i estiu, és tot l'any»

■ La responsable de comunicació de l'estació destaca les novetats en l'allotjament i en el parc lúdic

Vall de Núria, per les seves condicions geogràfiques, és una de les estacions d'esquí més atractives del Pirineu Oriental. Tot fa preveure una bona temporada d'esquí

QUERALBS | Francesc Rubió

• *Vall de Núria ha iniciat la nova temporada d'esquí. Amb quines perspectives?*

Pensem que seran bones. Vall de Núria, com a estació d'esquí, ha obert temporada i de cares aquest pont de la Puríssima, disposem de quatre pistes a un bon nivell, de les onze que tenim, amb les corresponents instal·lacions en funcionament. Amb les baixes temperatures que hi ha, fa possible que puguem fabricar neu i progressivament anar obrint més pistes. Els gruixos estan entre els 15 i 25 centímetres de neu pols i estem treballant per ampliar les possibilitats d'esquí amb la neu produïda.

• *L'allotjament també és un indicador de l'atractiu de l'estació...*

Sí, en aquests moments estem a un nivell d'ocupació del 80%, tot i que encara hi pot haver uns dies de més punta. En les darreres hores encara s'estaven rebent peticions de reserva, aspecte que pot comportar una bona ocupació.

• *Quines novetats presenta Vall de Núria per aquesta temporada?*

Estem treballant molt en el tema del parc lúdic, que és un dels nostres productes estrella, amb la incorporació de noves activitats i tot un programa de dinamització per a les persones que estan allotjades a l'hotel. S'han reformat catorze habitacions del que és l'Hotel Vall de Núria i, com no pot ser d'altra manera, estem fent una acció continuada per a la millora de les pistes, per tal que els esquiadors ho trobin en les millors condicions possibles.

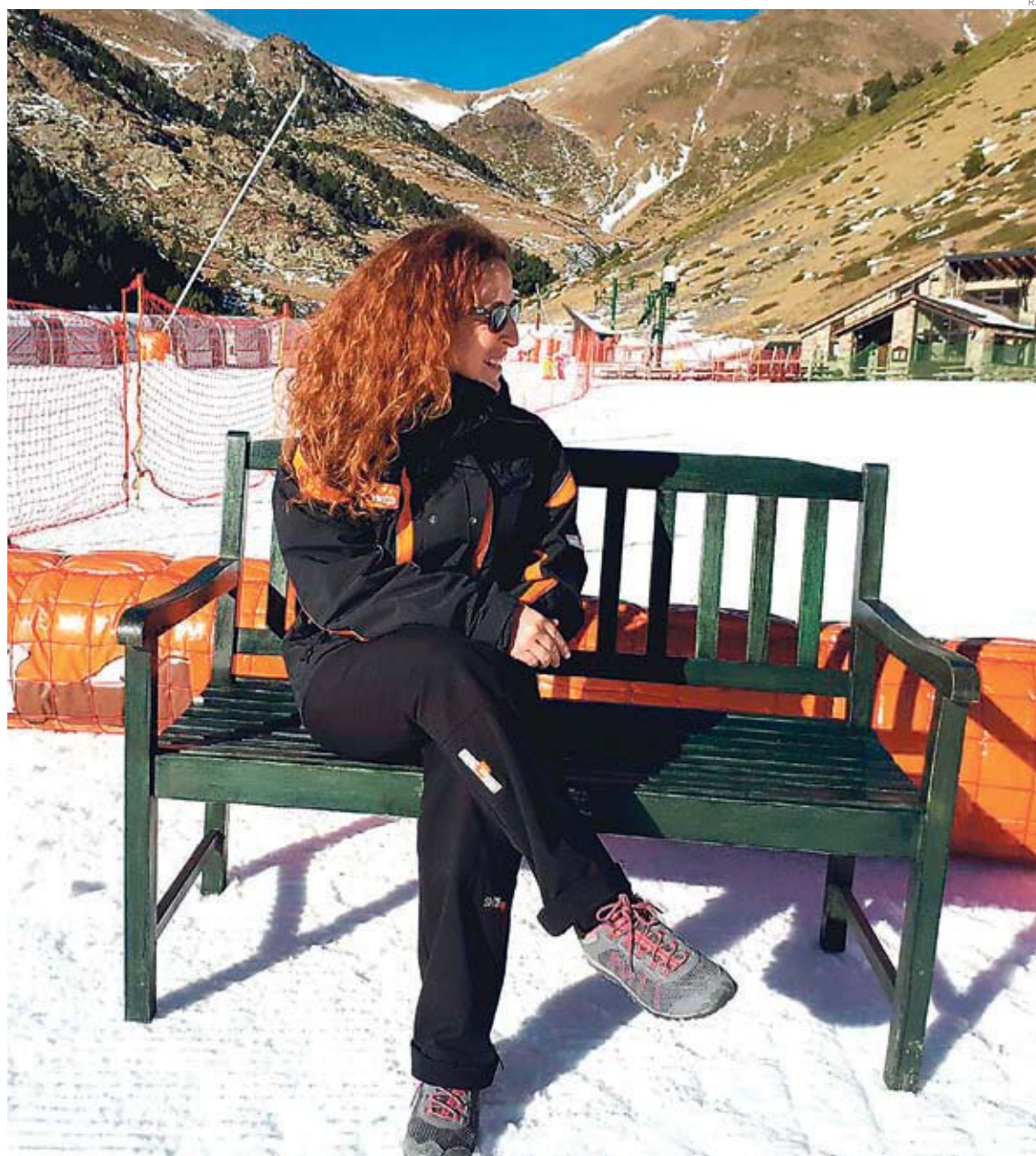

Ruth Bober, a l'estació de Vall de Núria a Queralbs

“

El parc lúdic és un dels nostres productes estrella, amb noves activitats

”

• *El tren cremallera és un dels grans atractius de l'estació. Quines accions de millora s'hi han fet?*

Bàsicament el que s'ha fet és la substitució del tram de via que va des de Ribes Vila a Queralbs, amb una actuació important. El cremallera durant aquests dies funciona a bon rendiment, amb una freqüència de tren cada cinquanta minuts.

• *El que també s'ha anunciat és el canvi del telecabina...*

Aquest és un projecte important, que s'està treballant per fer-lo aviat. Sí que funciona l'actual a bon rendiment, però d'aquí a un temps es renovarà.

• *L'alberg del Pic de l'Àliga també és a punt?*

Sí, funciona a bon ritme i com se sap, la seva gestió pertany a la Xarxa d'Albergs de la Generalitat de Catalunya.

• *Vall de Núria es presenta com una de les millors estacions d'esquí familiar...*

És una estació ideal per introduir-se en qualsevol modalitat d'esquí, però també per als qui ja saben esquiar i són bon esquiadors, Vall de Núria ofereix pistes de nivell, a més de circuits d'esquí amb raquetes o altres alternatives d'esquí.

• *I escola d'esquí...*

Disposem de dues escoles per a

tots aquelles que es volen iniciar en el món de la neu amb espais per als més petits o debutants, amb cintes adaptades que facilita molt l'aprenentatge a l'esquí.

• *La 2017-2018 pot ser una bona temporada?*

De moment ja és positiu poder obrir ara, en aquest pont d'inicis de desembre. Tant de bo fos com l'any passat, que va ser espectacular, i penso que si va nevant i fa fred, també pot ser bona. El que puc dir és que de moment hem contractat força forfets de temporada i esperem que sigui una bona temporada d'esquí, tot i que volem deixar clar que Vall de Núria no és només una estació d'esquí, perquè nosaltres estem oberts durant l'estiu i altres temporades, i això fa que no només treballem pel producte neu i, per tant, el nostre projecte és per a tot l'any.

• *Quina cabuda té Vall de Núria?*

En els punts alts per motiu de ser cap de setmana, vacances o ponts, ens poden visitar fins a unes 2.000 persones, xifra que oscil·la quan parlem de dies entre setmana, quan evidentment és més baixa.

• *Quants professionals treballen a Vall de Núria?*

Si es tenen en compte tots els departaments (des del cremallera, les estacions del tren, maquinistes, serveis de pista, hotel, comerços, tècnics de manteniment, mecànics, departaments administratius i comercials i altres professionals), estem al voltant d'un 80 persones.

• *Quin és el perfil del visitant a Vall de Núria?*

En gran part és de Catalunya i majoritàriament de les comarques de Barcelona, tot i que la nostra acció amb presència a fires i a través de les xarxes socials, webs i per via online, fomenta la màxima visibilitat per fer créixer el visitant nacional i internacional, perquè Vall de Núria és una oferta molt atractiva.

• *Ha ajudat el fet d'estar envoltats d'un Parc Natural?*

Ha de ser un atractiu més, però encara no en podem valorar en exactitud la influència que pot tenir aquest fet, caldrà esperar una mica més per saber-ho.

Anna Vila: «L'exalcalde feia una gestió unipersonal i no comptava amb els regidors»

■ La nova alcaldessa de Setcases explica que vol posar ordre a l'ajuntament per conèixer tots els projectes que estan en marxa

Des de fa gairebé una setmana, Anna Vila és la nova alcaldessa de Setcases en substitució de Carlos Fernández, cessat del càrrec per una moció que li varen presentar tres regidors. La nova alcaldessa valora l'actual situació de l'Ajuntament

SETCASES **Francesc Rubió**

• **Com enfoca la seva gestió com a alcaldessa de Setcases?**

El que farem en primer lloc és intentar endreçar una mica el funcionament de l'ajuntament, que penso que estava una mica desendreçat. Això ens permetrà també posar-nos al dia de tots els temes importants, ja que entrem ara. El que no voldríem és que el canvi d'alcaldia suposés parar coses que poden perjudicar l'avanç del poble. També haig de dir que la gestió serà continuïsta, perquè tampoc tenim temps d'engegar grans projectes.

• **Com s'arriba a la decisió de canviar l'alcaldia?**

Tal i com ja es va exposar en el ple en el que vàrem presentar la moció en els diferents escrits dels regidors, és que tant jo mateixa com els meus companys no ens hem vist partíceps de poder fer ajuntament, sinó que ha estat una gestió molt unipersonal de Carlos Fernández. No diem que no hagi fet res, ni molt menys, al contrari, però anava sempre a la seva manera i amb una acció individualista que no ens permetia accedir a la informació que, com a regidors, hauríem hagut de saber.

• **Què vol dir?**

Que ens trobàvem les coses en els plens sense cap reunió prèvia ni haver pogut fer cap planificació per tenir les decisions pactades o acordades entre tots, ni com s'havien d'afrontar els temes, i això per un ajuntament

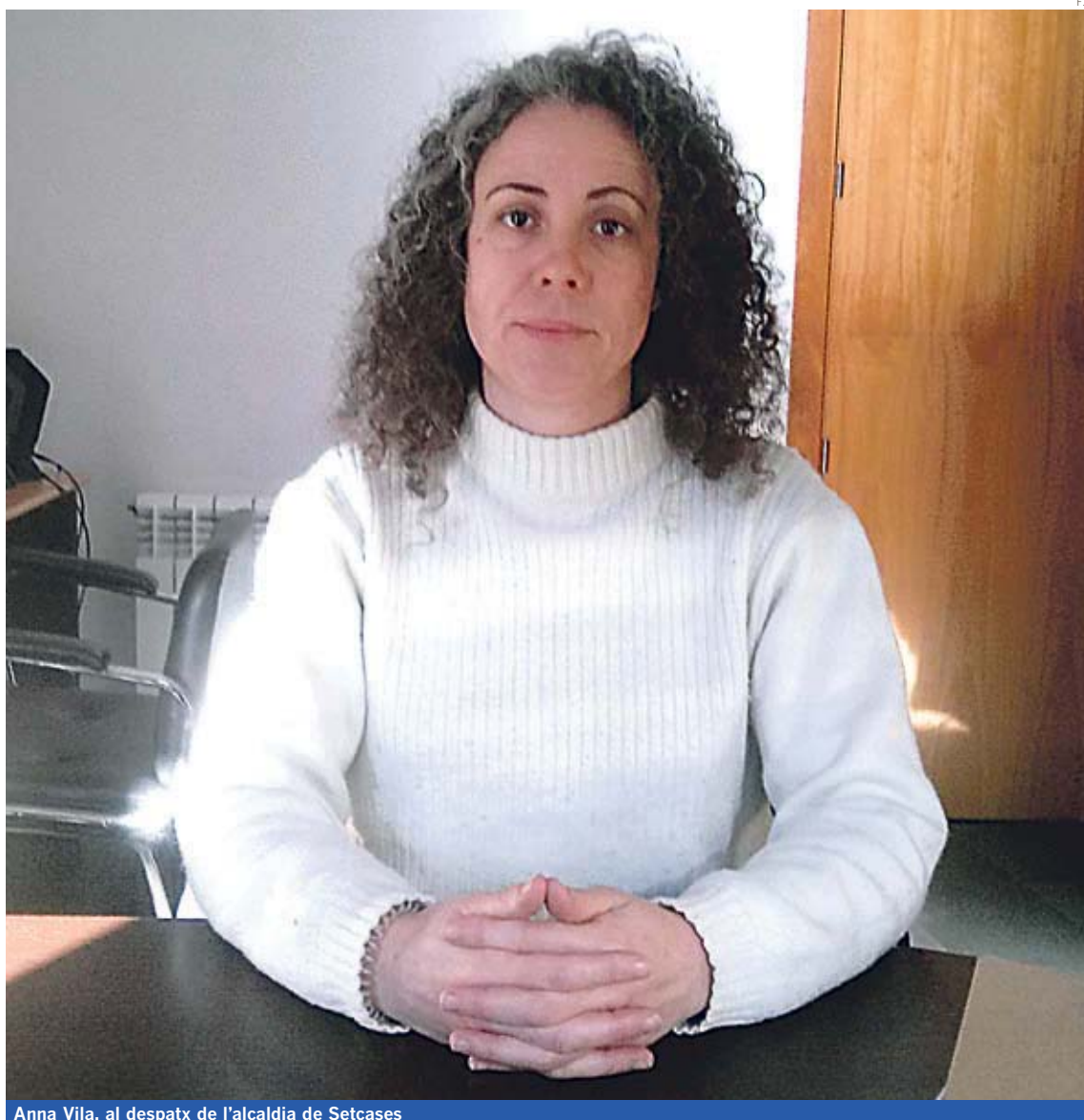

Anna Vila, al despatx de l'alcaldia de Setcases

“

Sobre el conveni de Vallter 2000, tan saben els veïns com nosaltres

”

petit és important.

• **Hi ha alguna acció per impulsar Setcases com a porta del Parc Natural de les Capçaleres dels rius Ter i Freser?**

De moment tenim clar que estem dins el que ha estat la declaració de parc natural i que Setcases hi ha de tenir un paper important. Ara caldrà anar treballant amb els projectes que s'han pogut anar fent i dels quals alguns en desconeixem el contingut.

• **I del conveni per la renovació de la concessió de Vallter 2000?**

Doncs, és força semblant com en altres temes. Sabem que s'ha anant negociant entre Ferrocarrils i l'anterior alcalde i els advocats, però en desconeixem els termes de l'acord perquè tan en

sabem nosaltres com els veïns del poble. Li puc assegurar que en aquests moments nosaltres com a regidors no sabem més que qualsevol veí. Ara, és evident que és un tema important i que ens hi posarem per tal de conèixer-ho a fons.

• **La moció es va presentar pel tarannà de l'alcalde, doncs?**

Més que per la seva personalitat, ha estat per la manera de treballar. S'ho feia sol i a la seva manera.

• **El fet que l'hagin forçat a plejar, pot comportar divisió entre els veïns de Setcases?**

Jo li haig de dir que no, perquè encara ningú se m'ha dirigit a mi per dir-nos que ens hem equivocat. Si és que algú pensa així, a mi m'agradaria molt que vingués i m'ho expliqués, però

de moment ningú m'ho ha vingut a exposar.

• **Com quedarà el cartipàs: tres regidors al govern i dos a l'oposició?**

Per mi, tot quedarà igual. Som cinc regidors i mai no ens hem plantejat de ser govern o oposició. Crec que tal i com havíem plantejat sempre, som cinc regidors i tots hauríem de treballar pel poble.

• **Ha parlat amb l'anterior alcalde?**

Vaig parlar una estona amb en Miqui Giménez, l'altre regidor contrari a la moció, però en canvi amb l'anterior alcalde, Carlos Fernández, no hi he pogut parlar. Ni ell ho ha demanat i jo no hi he pogut connectar.

• **Com analitza el fet que no assistís al ple de la moció?**

Diria que ha estat una qüestió d'estratègia. Segons ell diu, que no es va donar per assabentat perquè no se l'havia convocat adequadament.

• **Els preocupa la gestió econòmica de l'anterior alcalde?**

No ho sé. D'entrada, desconfiar d'en Carlos no és la qüestió, però sí que per la seva manera de gestionar podria haver-hi alguna cosa penjada o coixa.

• **El detonant va ser el fet que Carlos Fernández no fos partidari a posar les urnes l'1 d'octubre?**

No, tot i que no hi estàvem d'acord, la principal discrepància és que no complís amb el que s'havia acordat a començaments del mandat, que era el de fer reunions periòdiques que no s'han fet, tot i que li demanàvem. Al principi, se'n varen fer una o dues, però després cap més.

• **Vostè anava a la llista de Carlos Fernández...**

Sí, a Independents per Setcases - Progrés Municipal, amb suport del PSC, però jo he presentat renúncia a la candidatura municipalista i estic al grup de no adscrits, pel posicionament del PSC en el tema del referèndum, en el que jo no m'hi sento indentificada.

• **Tenen alguns projectes en la nova acció de govern?**

Sí, tenim moltes idees, però ara tal i com he dit cal endreçar l'ajuntament.

Vall de Núria i Vallter 2000 inicien simbòlicament la temporada amb la vista posada al Pont

■ L'estació de Queralbs espera superar el 70% d'ocupació hotelera durant els pròxims dies

VALL DE NÚRIA / VALLTER 2000 J. Espert

Aquest diumenge arrencava oficialment la temporada d'esquí a Vall de Núria. Un inici simbòlic perquè pocs es van atrevir a calcar-se els esquís i fer les primeres baixades. L'obertura de l'estació va venir marcada per les condicions meteorològiques, ja que dissabte, moment en què s'havia de donar el tret de sortida a la temporada, van bufar fortes ratxes de vent i la temperatura era gèlida. Finalment, diumenge es va poder obrir la part baixa de l'estació, amb la zona del parc lúdic com a principal reclam per a aquells qui van visitar Núria un cop rebuda la primera nevada. Tot i que no va ser una obertura amb grans gruixos de neu, sí que va ser moment per adquirir els forfets de temporada o consignes de cara a les pròximes setmanes.

En aquest sentit, des de l'estació es mostren esperançats sobre l'afluència de visitants en els dies i setmanes vinents. Per a aquest Pont ja hi ha una ocupació del 70% pel que fa a ocupació hotelera. Tot i això, Ruth Bober, responsable de comunicació de Vall de Núria, va exposar que la previsió és que hi haguessin puntes «de fins al 80 o 90% en segons quins dies del pont». Així mateix, Bober considera que, si continuen les baixes temperatures i arriben noves nevades, «esperem que puguem gaudir d'una gran temporada d'esquí».

VALLTER 2000

Dos dies més tard, dimarts, va encetar la temporada d'hivern l'estació de Setcases, Vallter 2000. Va ser una jornada de portes obertes, en què es podia esquiar per les dues pistes de



Vallter 2000 va obrir les portes oficialment aquest dimarts tot i que no amb grans gruixos

debutants. Així mateix, l'estació de Setcases també va obrir la zona del parc lúdic. El seu director, Enric Serra, afirmava que les previsions són bones, ja que «obrir en aquesta època, obrir a principis de desembre, la veritat és que anima bastant».

Tot i que en les primers jornades no s'han acumulat grans gruixos, Serra augura que si es mantenen les previsions amb temperatures baixes i nevades a finals de setmana, «de mica en mica anirem ampliant el domini esquiable». Pel que fa a com s'espera que

sigui la temporada d'enguany, tenint en compte la de l'any anterior –que es va qualificar d'històrica–, «sempre fa que l'encairis amb molta esperança». Per tant, esperen des de Vallter 2000 que arribi alguna llevantada que permeti «obrir tota l'estació».

A partir del 6 de desembre, retorn del tren blanc

RIPOLLÈS Redacció

A partir del proper 6 de desembre, Renfe torna a posar en servei el Tren Blanc, que uneix Barcelona i Puigcerdà. Aquest tren especial de la línia R3 circularà els caps de setmana i festius i estarà en funcionament fins al 2 de abril, coincidint amb el tancament de la temporada d'esquí i el període de Setmana Santa. La darrera temporada, més de 14.200 clients van apropar-se a les estacions del Pirineu amb aquest servei estacional que connecta Barcelona amb la Cerdanya, fet que va suposar un 52% més que la temporada anterior. L'objectiu del Tren Blanc és facilitar l'accessibilitat dels viatgers a les pistes d'esquí.

El cremallera tanca una temporada històrica



VALL DE NÚRIA J.E.

Envoltat d'història, llegendes i unes espectaculars panoràmiques de la muntanya, el Cremallera de Vall de Núria esdevé un atractiu per si sol. A això se li afegeix l'espectacularitat de la vall. Prova del seu atractiu és que fins al moment ja ha superat amb escreix les xifres de passatgers de l'any passat. En concret, i a falta de tancament de l'últim mes, ha transportat un 3% més

de visitants, arribant fins als 286.307 viatgers.

El Cremallera esdevé l'únic mitjà per accedir a la zona i garanteix la preservació de la salut mediambiental de la vall. Recorre 12,5 km i supera un desnivell de més de 1.000 metres. Amb un caràcter singular, el cremallera fa possible gaudir còmodament de la bellesa i l'espectacularitat del paisatge que travessa el Parc Natural de les Capçaleres del Ter i del Freser.



ANUNCI

Aprovació inicial Pla Millora Urbana Polígon PA4 del sector del Molí Petit

El Plenari Municipal en sessió ordinària celebrada el dia 24 de novembre de 2017 va adoptar, entre d'altres, el següent acord:

PRIMER.- APROVAR INICIALMENT el Pla de Millora Urbana del polígon PA4 del sector del Molí Petit de Sant Joan de les Abadesses promogut pel Sr. Gerard Pujol Quesada i redactat per l'arquitecte tècnic, Sr. Marc Grifell Vera, en la forma que consta a l'expedient.

SEGON.- Obrir un període d'informació pública durant un mes, mitjançant anunci publicat en el Diari Oficial de la Generalitat de Catalunya, en el Butlletí Oficial de la Província de Girona i en el diari El Ripollès¹ i en el tauler d'edictes de l'ajuntament. Durant aquest període l'expedient restarà a disposició de qualsevol persona que el vulgui examinar per tal de presentar les al·legacions que es considerin oportunes.

TERCER.- Simultàniament al tràmit d'informació pública, sol·licitar un informe als organismes afectats per raó de llurs competències sectorials, els quals l'han d'emetre en el termini d'un mes, llevat que una disposició n'autoritzi un de més llarg.

QUART.- Donar publicitat per mitjans telemàtics de la convocatòria d'informació pública en els procediments de planejament i dels acords d'aprovació que s'adoptin en llur tramitació, els quals podran consultar-se a la web oficial de l'ajuntament: www.santjoandedesabadesses.com.

L'expedient de referència se sotmet a informació pública durant el termini d'un mes, a comptar des de la data en què es verifiqui la darrera publicació d'aquest anunci de les previstes, perquè es puguin formular suggeriments, alternatives o al·legacions. L'esmentat expedient es podrà consultar al departament d'urbanisme d'aquest Ajuntament (Plaça Major, 3) de dilluns a divendres no festius de 8:00 a 15:00 hores.

L'alcalde,
Ramon Roqué i Riu

Sant Joan de les Abadesses, dijous, 7 de desembre de 2017.

¹ En virtut de l'article 23.4 del Decret 305/2006, de 18 de juliol, pel qual s'aprova el Reglament de la Llei d'Urbanisme, el termini d'informació pública es computa des de la última publicació obligatòria.

Materials Güell, segona empresa al Polígon Niubó

CAMPDEVÀNOL Redacció

El polígon de Niubó tindrà, a partir del mes de gener, una segona empresa instal·lada i en funcionament. Es tracta de Materials Güell, dedicada a la comercialització de productes i material de construcció, així com a la ferreteria industrial i al detall. L'activitat de comercialització es complementarà amb un *showroom* de cuines i banys. Segons informa l'ajuntament de Campdevànol, hi ha prevista la instal·lació de més empreses a l'espai.

L'atur es manté per sota dels mil desocupats

RIPOLLÈS Redacció

Arribar a l'equador de l'últim trimestre del 2017 ha suposat que el nombre d'aturats pugi i fregui de nou els 1.000. El nombre de persones de la comarca inscrites a l'Oficina de Treball de Ripoll és de 994 un cop finalitzat el novembre. Això suposa un augment en 18 persones respecte a l'octubre, que es va tancar amb 976 aturats. Tot plegat a les portes d'una nova temporada d'hivern i de Nadal a la comarca. Ripoll és el municipi de la comarca on hi ha més aturats, amb 506. Segueixen Sant Joan de les Abadesses i Campdevànol, amb 121 i 116.

1.046 persones van ser a Ripoll per participar en campus esportius

RIPOLL Redacció

L'ajuntament de Ripoll ha fet balanç de les persones que van ser al pavelló l'Avellaneda per participar en campus de diversos clubs i entitats esportives. Així doncs, s'ha arribat a xifres de rècord tant pel que fa al nombre d'estades com al de participants.

Al llarg de tota la temporada estiuenca van ser 1.046 les persones que van prendre part en aquest tipus d'activitats. La més nombrosa va ser la que precisament va organitzar l'ajuntament de la capital amb 250 nens i nenes, però també destaca la xifra de participants del Torneig de futbol 7 que va aglutinar a 110 persones o l'Aaaong Serveis esportius, un



EL RIPOLLÈS

campus de futbol sala amb unes 90 persones inscrites. El regidor d'Esports de Ripoll, Miquel Rovira, celebrava les dades: «**Estem molt satisfets pels resultats així com per la confiança i continuïtat de les entitats, algunes any rere anys mostrant el seu encant i satisfacció.**»

L'art de dibuixar bolets, en format llibre i de la mà de Josep Ribot

POL PEDRET

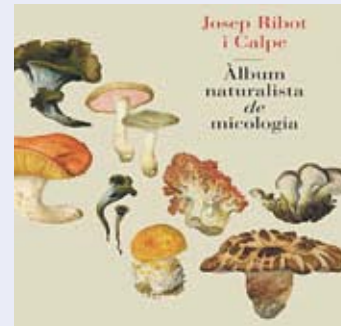

RIPOLL Redacció

El Ripollès és terra de muntanyes i, com no podia ser d'altra manera, també de bolets. Per aquest motiu, no hi havia millor emplaçament per presentar *Àlbum naturalista de micologia*,

de Josep Ribot i Calpe. Editat per la Biblioteca de Catalunya, es tracta d'un llibre de gran format i amb quasi un miler de dibuixos sobre micologia fets per l'autor. Amb tota mena de detall i adreçat per a tots els públics, impulsada pels hereus de Ribot, permet descobrir, amb tota mena de detalls, el treball d'aquest il·lustrador. El seu nét, Domènec Ribot, explicava que es tracta «**d'un llibre d'art**», en el qual s'han intentat respectar les composicions originals de l'artista. Permet descobrir tots els detalls dels fongs de manera clara i entenedora. La presentació va ser a càrrec d'Antoni Llaugostera i Enric Gràcia.

El Centre de Restauració de Béns Mobles de Catalunya avalua les peces del fons Isaac Albéniz

CAMPRODON Redacció

Camprodon ha rebut la visita de la directora del Centre de Restauració de Béns Mobles de Catalunya (CRBMC), Àngels Solé, i de part del seu equip tècnic, per tal d'examinar i avaluar les peces del fons Isaac Albéniz que pertanyen a la Fundació Pública Museu Isaac Albéniz. La visita ha permès als especialistes del CRBMC

fer una primera aproximació per tal de determinar de manera objectiva quines necessitats té cada peça en funció del seu estat de conservació. L'equip del Centre de Restauració farà arribar en els pròxims dies a l'Ajuntament de Camprodon un informe exhaustiu sobre la situació de les peces del fons, marcant les pautes a seguir en el cas que s'hagi de procedir a la seva restauració.

Divendres va arribar la primera enfarinada general al Ripollès

RIPOLL Redacció

El mes de desembre a la comarca va començar amb la primera nevada generalitzada de la temporada. No va deixar grans quantitats de neu, però sí que va cobrir amb un mantell blanc bona part dels municipis del Ripollès. Per exemple, a Sant Pau de Segúries es van acumular dos centímetres de neu. Una primera nevada que no va comportar cap incidència.



Comunicació Cultural

Diputació de Girona **D**

Publicacions de la Diputació de Girona www.ddgi.cat/publicacions

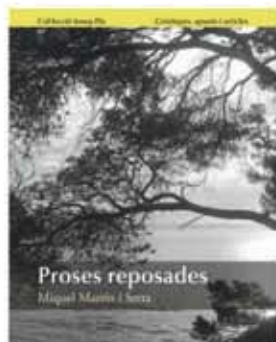

Proses reposades
Miquel Martí i Serra
Col·lecció "Josep Pla"

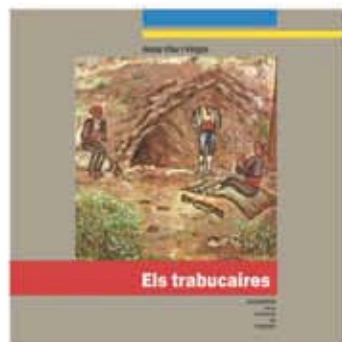

Els trabucaires
Josep Vilar i Vergès
"Quaderns de la Revista de Girona"
✘ Obra Social "La Casa"



El món del pa
Roser Bech i David Pujol
"Quaderns de la Revista de Girona"
✘ Obra Social "La Casa"

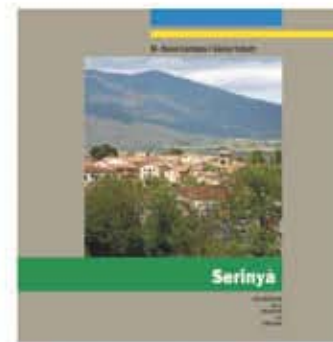

Serinyà
M. Rosa Cortada i Sònia Tubert
"Quaderns de la Revista de Girona"
✘ Obra Social "La Casa"



Diputació de Girona Àrea de Cultura, Noves Tecnologies, Esports i Benestar Comunicació Cultural

ARRIBA LA **VUITENA EDICIÓ** DELS PREMIS RIPOLLÈS LÍDERS

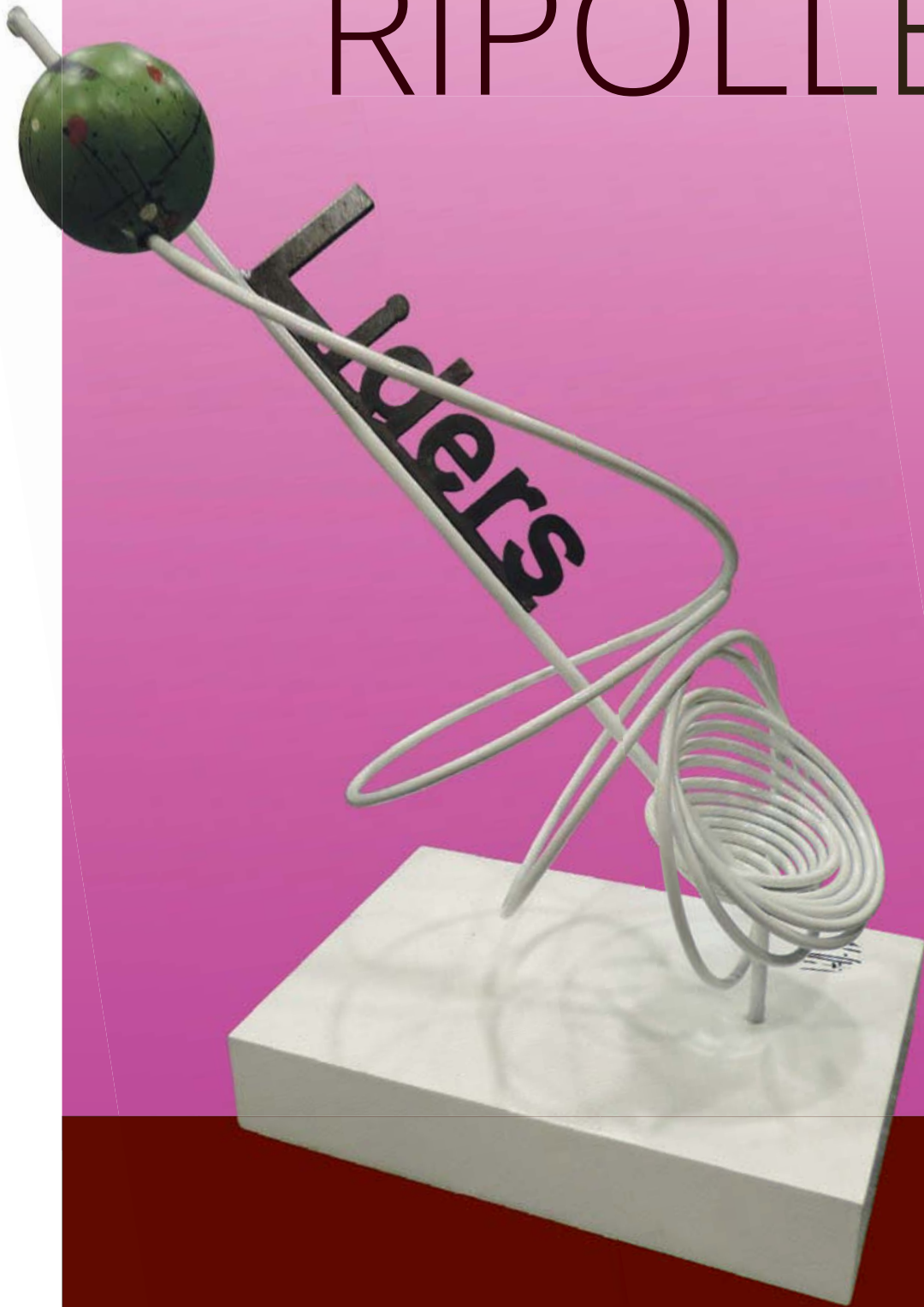

Busquem persones,
empreses, entitats i
iniciatives que hagin
destacat aquest 2017.

Entra a:
www.ripolleslidors.cat
i proposa els teus candidats.

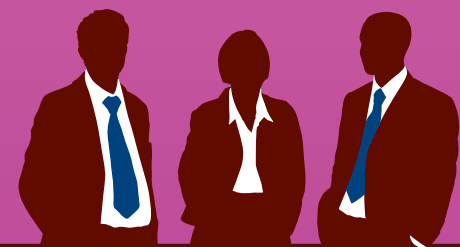

RIPOLLÈS **LÍDERS** 2017

mercat

OGASSA CELEBRA EN GRAN LA FESTA MAJOR DE SANTA BÀRBARA

TRES DIES DE GRESCA I ACTIVITATS BEN LLUÏTS, DE DISSABTE A DILLUNS, INCLOENT ELS CLÀSSICS BALLETS DE LA VILA, UN GRAN CONCERT DE NIT O EL SOPAR DE GENT JOVE DE LA TERCERA EDAT



POL PEDRET

Els Ballets tradicionals d'Ogassa, un clàssic que no falla mai

OGASSA XAVIER ROURA

N'hi ha que no poden passar per alt. De les moltes celebracions que es duen a terme al Ripollès, Ogassa en té algunes en les quals els veïns i veïnes s'hi aboquen i no hi fallen. Aquest és el motiu principal pel qual, tot i fer un fred hivernal de totes, totes últimament, ningú es va voler perdre la Festa Major de Santa Bàrbara, patrona d'Ogassa i dels miners. Tres dies reeixits de celebració que donaven el tret de sortida dissabte mateix, amb el programa habitual dels últims anys a la vila ogassenca:

cercavila amb Els Acordeonistes des d'Ogassa mateix fins a arribar al veïnat del Prat del Pinter i a la seva església de Santa Bàrbara. Música i moviment en la primera etapa; ofici solemne de Festa Major a la segona etapa, amb l'afegitó de les veus de la Coral Jaume Nunó de Sant Joan de les Abadesses, que va col·laborar amb el so dels seus cantaires a la missa. A la sortida, ballada dels Ballets típics d'Ogassa, tradicionals com ells sols i que no es perden en el garbuix del temps. Ballada que va venir, per cert, per part de la colla d'adults i de la de mainada, que han de seguir la tra-

dició en els anys venidors. És en aquest moment quan l'alcalde de la vila, Josep Tremps, declarava a *El Ripollès* que «**temps de ple hivern, de temperatures molt baixes, però tot i així estem contents, per la gent que ha vingut**». Les festes d'Ogassa miren de mantenir-se, malgrat el moment delicat de l'economia municipal. La Festa del Miner es va haver de cancel·lar, però la Festa Major per Santa Bàrbara no trontolla pas. «**Farem mans i mànigues per anar mantenint les festes que hem fet enguany, potser amb un format més reduït, però la intenció és con-**

tinuar celebrant-les», conclouia Tremps. Dissabte no només hi va haver aquests actes. A la tarda, un veterà de l'animació infantil, Fefe i Companyia, va passar per la vila per fer que la mainada s'entregués, ballés i fes gala de la seva vitalitat un cop més; i a la nit va haver-hi el Gran Ball de nit amb Carles Xandri, a la mitja part del qual es van proclamar els nous Hereu i Pubilla de la localitat, títols que enguany recauen sobre Samuel Vílchez i sobre Aroa Ferrera, respectivament. Un any els queda per endavant per

representar la vila. Diumenge encara n'hi va haver més. Una nova missa solemne a Santa Bàrbara iniciava els actes; i un concurs de dibuixos de Nadal els cloïa al migdia. A la tarda, una Cooperativa Surroquina plena a vessar de veïns i veïnes de la localitat va gaudir de la quina popular en benefici de l'AMPA del poble. I finalment, Ogassa va tancar la seva Festa Major de nou amb un sopar de la Gent Jove de la Tercera Edat el dilluns mateix, dia de Santa Bàrbara.



POL PEDRET

La quina popular a la Cooperativa Surroquina



COOPERATIVA SURROQUINA

Els nous Pubilla i hereu d'Ogassa, Aroa Ferrera i Samuel Vílchez

VIDA SOCIAL | Pàgina 20

MONTSERRAT PICOLA, LLIBRE I EXPOSICIÓ ALHORA A RIPOLL

ESPECIAL PURÍSSIMA | Pàgines 21 a 44

TOT EL QUE NECESSITES SABER SOBRE AQUESTS DIES AL RIPOLLÈS

PREMIS RIPOLLÈS LÍDERS | Pàgina 45

JA HI HA LES PRIMERS CANDIDATURES DELS PREMIS RIPOLLÈS LÍDERS

DOBLE PRESENTACIÓ DE MONTSERRAT PICOLA: LLIBRE I MOSTRA DE PINTURA

LA BIBLIOTECA LAMBERT MATA DE RIPOLL ACULL L'EXPOSICIÓ FINS AL DIA 15 DE DESEMBRE

RIPELL **XAVIER ROURA**

La santjoanina Montserrat Picola es troba en estat de gràcia, en una etapa d'allò més productiva. Fruit d'això i de la seva inquietud artística, sorgeixen dues noves propostes de Picola: el llibre de contes *De la Ciutat a Can Bernat* i *El secret de Can Bernat*; així com l'exposició *Amor a la Natura*, visible a la biblioteca Lambert Mata de Ripoll fins



al proper dia 15 de desembre. Picola en feia la presentació doble el proppassat divendres, que va omplir la sala Josep Maria Anglada de la biblioteca. El llibre «és fet amb il·lusió, amb tot el meu saber, hi ha molts dibuixos i moltes sor-

preses [...] espero que vindran altres contes, com el que ja està en projecte, *El Primer Nadal a Can Bernat*», afirmava Picola. La publicació ajunta molts conceptes, com la gastronomia, entorn i natura, història, cultura popular de tota la vida, trementinaires... Amb les aventures



de la mainada protagonista. D'altra banda, també s'inaugurava l'exposició de pintura, que reuneix tot un reguitzell de quadres on es reflecteix la natura viva i acolorida de diversos moments de l'any, fent honor al títol que porta. Un quadre en especial destacà de la presentació duta a terme a la biblioteca. Picola afirmava sobre aquesta obra que «aquest quadre és el més important de tots: el ram que em van regalar a Girona capital; i me'l vaig pintar per a mi». I per això el donava a una associació amb fins solidaris, La Casa dels Xuklis.

VIDA SOCIAL

EL 55È CONCURS DE DIBUIX DE NADALES DE SANT JOAN, EN MARXA

Sant Joan en té de fixes durant aquestes dates nadalenes. Una de les activitats clàssiques és el Concurs de Dibuix de Nades, que enguany arriba a la seva 55a edició. Aquest cap de setmana passat, ja la mainada va crear i experimentar amb les primeres creacions. Els dibuixos s'exposaran i els premis s'entregaran el proper dissabte 16.

ALTRES

PRIMERS PESSEBRES ALS CIMS DEL RIPOLLÈS

Una altra tradició que ve de molts anys enrere. Els pessebres ja comencen a arribar als cims ripollesos abans de l'arribada del fred més hivernal i les nevades. El Club Excursionista Ripoll a Sant Amand i els veïns i veïnes de Vallfogona de Ripollès al Bac d'Amunt i a les Fonts de n'Orri ja l'hi han portat!

CIRCUIT FOLC RIPOLL

DIVENDRES 8 DESEMBRE 19 H- 5€ DISSABTE 9 DESEMBRE 19 H- 5€

QUICO EL CÈLIO, EL NOI I EL MUT DE FERRERIES. RANDELLAIRES

URBALIA RURANA. (València) CRIATURES. (guanyadors concurs Sons)

TEATRE COMTAL DE RIPOLL



ELS SANTJOANINS PEL MÓN TAMBÉ TENEN PREMI

GUILLEM SÁNCHEZ



Un moment de l'entrega de premis del concurs i la foto guanyadora

ST. JOAN DE LES ABADESSES **X. ROURA**

Sant Joan de les Abadesses és terra de cultura en moltes de les seves vessants; i últimament, també, terra de fotografia. Per això, el proppassat dissabte es feia l'entrega de premis del primer concurs *Santjoanins pel món*, en el qual s'hi van presentar centenars de fotografies. Una instantània presa a llocs d'un cavall a la Índia per Vero Mora va ser la guanyadora del primer premi; la bona qualitat de les fotografies va fer que, a més, hi hagués sis segons premis. El concurs l'organitzava el Grup Fotogràfic Abadesses, que

enguany celebra el seu primer any de vida. David Fajula, president del Grup, comentava que «hem estat fent moltes activitats al poble, i ens faltava quelcom que involucrés molta gent [...] hem tingut pràcticament 800 fotografies, i dels premiats, sis són persones externes del nostre Grup Fotogràfic». L'èxit de la primera proposta farà que hi hagi més edicions. Montserrat Tallant, regidora de Cultura, al seu torn deia que «han aconseguit una cosa molt important, que hi participés molta gent». Des del ajuntament, «agraïment a l'associació i agraïment a tots els participants».

BENVINGUTS AL PONT DE LA PURÍSSIMA!



CENTRE DE SERVEIS PER A LA GENT GRAN



Vall de Ribes

Centre de serveis

*Residència assistida · Centre de dia
Servei de menjador · Servei de neteja a domicili*

 Generalitat de Catalunya
Servei d'Ocupació de Catalunya

 Unió Europea
Fons social europeu

INFORMACIÓ:
Tel. 972 72 71 20
Fax: 972 72 71 45
Pg. Àngel Guimerà, 6
17534 Ribes de Freser
residenciariibes@yahoo.es



LA PURÍSSIMA FARÀ BATEGAR DE NOU LA COMARCA DEL RIPOLLÈS

ARRIBA EL PONT AMB QUÈ TOT COMENÇA: LA TEMPORADA D'HIVERN, LA NEU, LES PISTES, EL COMERÇ, TURISME...

RIPOLLÈS **XAVIER ROURA**

Potser per a molts, aquesta és ja època de recolliment i mesura; calma, repòs i l'escalfor i caliu d'un plat de sopa calenta al costat d'un foc encès. Al Ripollès seria així de ser una comarca com fa cent anys. Aquí, però, ha tocat renovar-se o morir. I amb els dies del Pont de la Puríssima, que sempre són molts i molt seguits, es marca un abans i un després al territori. Per a molts, és la fi de tot, per haver-se de tancar a casa a passar l'hivern que sempre apunta cru. Per a d'altres, com al Ripollès, això és l'inici de tot, ja que comença de nou una temporada d'hivern a la comarca pirinenca més propera a les grans capitals de Barcelona i Girona. Els Pirineus més a l'abast de la mà es converteixen de nou en aquell atractiu fonamental per al turis-

me, per als milers i milers de persones que apareixen d'arreu amb la voluntat de conèixer, experimentar, veure i viure, assaborir la gastronomia local, afegir-se a les celebracions ripolleses, esquiar, fer *snowboard*, explorar les muntanyes, explorar, els boscos, els rius, els camins i viaranys d'una terra tan rica i plena com exuberant ho és a l'estiu. Aquí no hi ha mitges tintes: la temporada alta és a l'estiu –pel turisme– i a l'hivern –pel turisme–. La tardor i la primavera passen de puntetes, d'escallimpada, com diuen els de Ripoll, i arriba de nou el fred, que també porta gent a les muntanyes. Aquests dies, obren les seves portes les sempre importants estacions d'esquí; els comerciants obren les portes una vegada més i, en moltes ocasions, surten a oferir el seu producte fora al carrer, també a les nombroses fires que



EL RIPOLLÈS

FIRA DE SANT NICOLAU

El Mallo, La Vall d'en Bas

6 de
desembre
de 2017

Il·lustració: Fina Bost

PROGRAMACIÓ de la Fira

7.30h. Sortida de la XXXIII caminada de Sant Nicolau, organitzada el GECA. Punt de trobada a Can Tista. Itinerari: Sant Privat d'en Bas, Salt del Sallent per les escales, Pla Traver, El Grau i Camí dels Matxos (4 hores).

10.00h. Inici de la Fira i obertura de la presó.

11.00h. Projectió del documental "Dones de la Vall II" de Martí Albesa, a l'auditori de Can Trona. Durada 30 min.

D'11.30h a 14.30h. Tallers de les Avies Remeieres (primer i segon torn). Al carrer de Dalt. LES HERBES PER A REFREDATS I GRIPS. Ungüent expectorant, xarop per a la tos, suc antitussigen i bosseta d'herbes recomanables. Les inscripcions són gratuïtes i es duran a terme en el mateix espai dels tallers.

D'11.30h a 13.00h. Concurs de dibuix infantil. Temàtica: el bestiar.

12.00h. Pregó de la Fira de Sant Nicolau a càrrec de LLUÈRNIA.

12.30h. Conferència a càrrec de Joel Colomer, soci fundador de Culturània, amb el títol "Qui eren els habitants de la Vall a l'època medieval?"

13.00h. Passejada de la bruixa Estruga Maigarda.

13.15h. Espectacle d'aus rapintaires a càrrec d'Acariando el Aire.

13.30h. Entrega de premis del concurs de dibuix infantil.

De 13.30h a 16.00h Dinar popular al Puig del Mallo.

De 16.00h a 17.30h. Taller de les Avies Remeieres, al carrer de Dalt.

16.20h. Taller musical itinerant, a càrrec de Brunzit. Inici a la plaça Major.

17.00h. Ball popular participatiu, a càrrec de Brunzit. A la plaça Major.

17.00h. Projectió del documental "Dones de la Vall II" de Martí Albesa, a l'auditori de Can Trona. Durada 30 min.

18.15h. Cercavila i ball de la bruixa Estruga Maigarda acompanyada de la comparsa dels Xot's, des de l'antiga porta de la Vila medieval.

18.30h. Caldo de cloenda. Caldo calent per a tots els assistents a la Fira.

19.00h. Mapping. Llegendes de la Vall. A càrrec del col·lectiu Mur Mur. A la façana de l'església.

20.00h. Cloenda de la Fira de Sant Nicolau.

TOT EL DIA

- Mostra d'oficis antics.
- Mostra de bestiar.
- Activitat infantil: un dia a pagès.
- Tir amb arc.
- Exposició de pintura al local social de les Olletes a càrrec dels alumnes de pintura "Art&color" 2017.
- Fira d'artesanía.
- I podreu pujar al Puig del Mallo amb el Tricu-Tricu!

#lavalldenbas #CanTronaCCN

se celebren arreu de la comarca; els establiments de restauració i d'hostaleria registren plens absoluts i relatius en dies en què el formigueig és increïble al Ripollès. El turisme es converteix en un valor fonamental durant l'any, però durant el Pont de la Puríssima és quan gaudeix de les mil i una maneres d'experimentar els Pirineus Orientals de Catalunya. Els pics de turisme registrats aquests dies –i, sobretot, al llarg del cap de setmana– faran que el Ripollès torni a titillar amb llum pròpia entre els destins turístics més freqüentats del país al llarg d'aquests dies. Els pobles, associacions i ajunta-

ments també es bolquen a celebrar activitats de tota mena –no només firals– i també es poden començar a entrellucar les primeres quines, quintos i celebracions populars perquè els veïns facin pinya i perquè els turistes i curiosos també en participin plenament, si així ho volen. El Ripollès rep amb els braços oberts una nova fornada de gent que, de segur, voldran repetir un cop hagin tastat l'experiència d'aquests Pirineus; els més orientals, potser no tan alts com d'altres, potser més boscos; però, indubtablement, els que bateguen amb més força que cap altre.



EL RIPOLLÈS



PARC ANIMALIER DES ANGLES

AL CAPCIR

ELS ANIMALS SALVATGES DELS PIRINEUS EN EL SEU ESPAI NATURAL DE MUNTANYA

*Una de les visites preferides
per als petits i els grans*

Pla del Mir
66210 LES ANGLES (France)
0033 (0)4 68 04 17 20
parcanimalier@aol.com



HORARIS

Estiu del 10/07 al 31/08: 9 h a 18 h*

A l'hivern: 9 h a 17 h*

* Últimes entrades



**DAINA REN BISÓ CABRA
SALVATGE MARMOTA ISARD
MUFLÓ CABIROL CÈRVOL
PORC SENGLAR LLOP ÒS BRU**

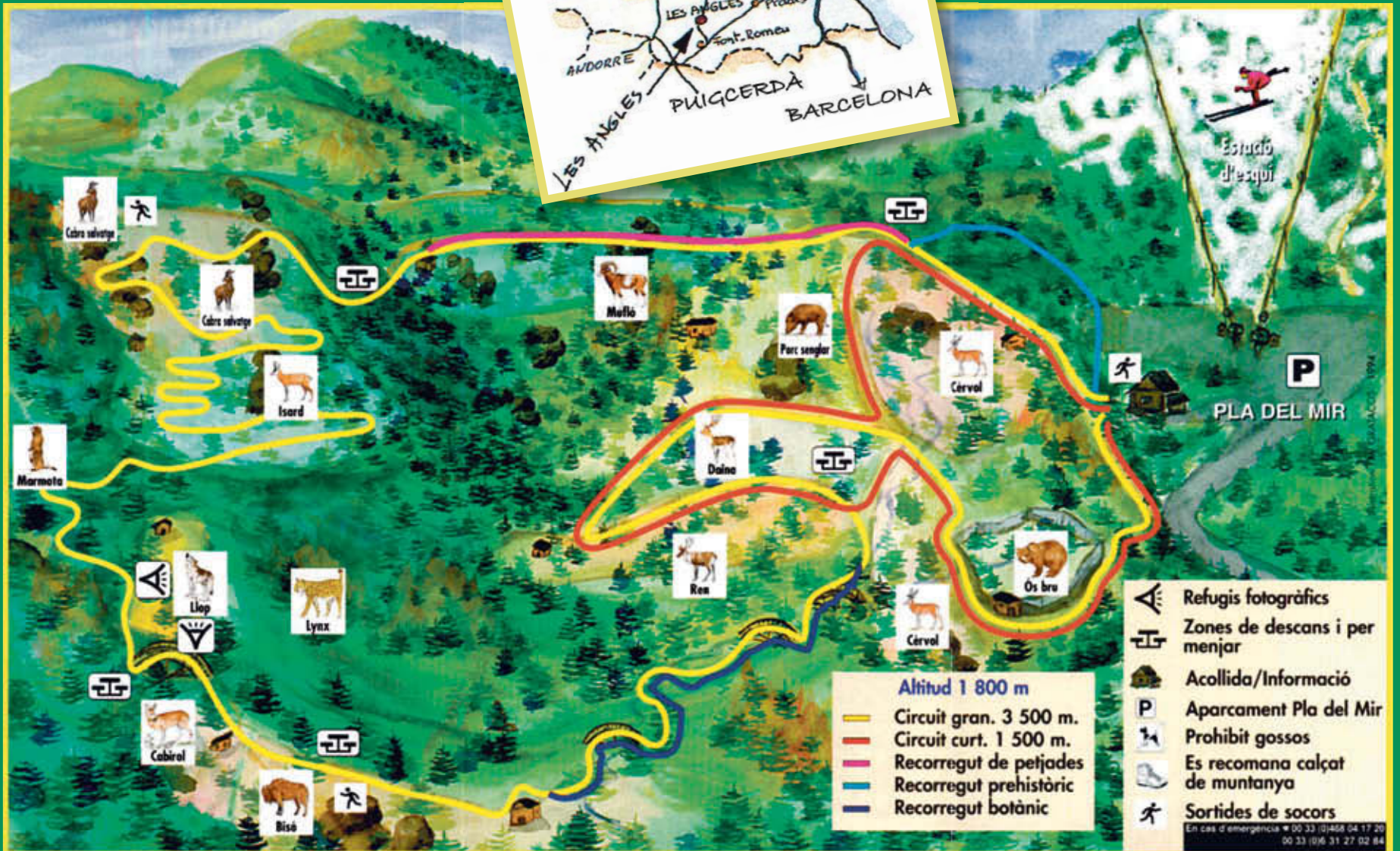

EL TURISME, UN DELS PROTAGONISTES D'AQUESTS DIES A LA COMARCA

ELS MILERS DE PERSONES QUE ES REGISTRARAN DE PAS AL RIPOLLÈS SERAN UN ACTIU ECONÒMIC IMPORTANT

RIPELLÈS **XAVIER ROURA**

Les comarques de muntanya, a les últimes dècades, no han tingut altra que renovar-se o morir. Així, es segueix afrontant la despoblació rural cada vegada més pronunciada amb el foment, promoció i impuls del patrimoni, de la naturalesa, de la bellesa, salut, *slow life* en general que tant caracteritzen les comarques en plena naturalesa. Tot plegat, enfocat al turisme, el valor actiu més important de cara al segle XXI. Un per l'altre, s'ha arribat a un equilibri natural entre

el foment del turisme de manera sostenible i la voluntat de ser una comarca tranquil·la. El Ripollès ho conjuga tot de tal manera, i jugant amb l'avantatge de ser la comarca més propera a Barcelona i Girona –i tot i així, gaudint de cims d'alta muntanya emblemàtics i de naturalesa per tots coneguda, com el Puigmal, Vall de Núria, el Gra de Fajol, el Bastiments, Ulldeter...–, que tot plegat, fet i garbellat, acaba esdevenint una comarca bolcada en el turisme.

PURÍSSIMA
És aquest, doncs, un Pont de la Purís-



EL RIPOLLÈS

El turisme registrarà nivells molt elevats, de nou, pel Pont de la Puríssima

sima vital en què, a part de les moltes activitats que s'hi duen a terme, el sector turístic mira de cua d'ull els números d'ocupació, la quantitat de persones que reserven als establiments hotelers i els que arriben a dinar i sopar en restaurants plens de gom a gom. Són dies de formigueig incansable, i el sector té un repunt d'allò més positiu que espera consolidar-lo encara més com el destí turístic d'alt nivell que ja és.

L'ANY PASSAT

L'any passat es van registrar uns

nombres d'allò més atractius i que van ser positivament valorats pel sector del turisme. Amb una ocupació d'entre el 70% i el 90% a la major part de la comarca, les puntes d'allotjament i restauració es van registrar sobretot de dijous a dissabte. El perfil familiar va ser –i és– el protagonista del Pont de la Puríssima al Ripollès.

Les pistes d'esquí també van obrir abans d'hora per les nevades matineres que van caure a finals de novembre i inicis de desembre, i van aconseguir registres històrics: més

de 19.000 visitants al llarg del Pont (més de 9.000 per estació d'esquí), així com els 20.000 que va rebre La Molina per si sola.

Si els números són similars als de l'any passat, les previsions apunten bé. Si el context és similar, que sembla que ho serà, amb l'obertura de les pistes amb nevades recents i un Ripollès delerós de rebre milers de turistes, aquest pot ser un cap de setmana espectacular per al sector turístic. I que no se'ns acabin les forces, que d'aquí a poques setmanes ja hi haurà les Festes de Nadal...!

CAFE-BAR
ANTIGA COOPERATIVA
LA SURROQUINA

Plats combinats • Sala de jocs

Des del
Museu de les Mines
i la Coope d'Ogassa
us desitgem molt
Bones Festes i
bona entrada
2018

  [immaculadanavarro](#)

VISITES GUIADES AL MUSEU DE LES MINES: T. 676 05 23 72

Av. de les Mines, 26 - 17861 Ogassa - T. 972 72 13 19 - M. 686 25 86 87

**PREUS
BOMBA!**

EN MATALASSOS, SOFÀS
I MOBLES EN GENERAL

APROFITA AQUESTA OPORTUNITAT!

mes **K** mobles

Més de 40 anys
d'experiència

Tel. 872 025 155 i 657 640 089

C. Núria, 13
C. Josep M. Pellicer, 45
Ripoll

LES OFICINES DE TURISME DEL RIPOLLÈS, AMB BONES PERSPECTIVES

LES CONSULTES JA HAN COMENÇAT, I ES PREVEU UNA GRAN QUANTITAT DE TURISTES PER A AQUEST PONT

RIPOLLÈS **XAVIER ROURA**

El turisme omplirà el Ripollès, això és segur. Els primers a rebre els *imputs* de les onades turístiques que cobriran la nostra comarca són les oficines de Turisme de la comarca, repartides a banda i banda del Ripollès. Elles mateixes són optimistes pel que fa a aquest Pont de la Puríssima.

A RIPOLL

A Ripoll comenten que el canvi de model –ara tothom cerca per Internet l'allotjament, les experiències i activitats...– afecta el fet que ja no es registren tantes trucades com en anteriors anys. Tot i així, també comenten que, un cop arribats a la comarca, els turistes ja s'adrecen a les Oficines pertinents. I que les previsions són bones!

A CAMPRODON

A Camprodon també hi ha bones



EL RIPOLLÈS

les visites guiades que hi ha sempre a Sant Joan en dies festius. També coincideixen que aquest Pont apunta maneres.

A RIBES DE FRESER

A Ribes de Freser afirmen que han rebut trucades de persones sobre-

tot interessades a passar uns dies amb turisme rural, i també demanant per Vall de Núria i l'obertura de les pistes d'esquí. Els hotels tenen ocupacions en percentatges molt alts durant aquest proper cap de setmana. Les perspectives també són bones.

EL RIPOLLÈS



previsiones de cara a aquest Pont de la Puríssima. Comenten que han rebut molts missatges preguntant per Vallter 2000, la previsió del temps, si les pistes estaran obertes... També, en segon lloc, sobre la Fira de la Puríssima de la vila i les seves activitats; i en tercera instància, sobre

la nova activitat que promet molt a Camprodon: el Caçatons.

A SANT JOAN DE LES ABADESSES

A Sant Joan de les Abadesses també han rebut trucades demanant informació, sobretot pel que fa al Mercat de Nadal de la localitat i, també, per

VEUS

Olot del 7 al 10 de desembre 2017

FESTIVAL DE GRUPS VOCALS DE CATALUNYA OLOT

_FORMACIÓ

- _PULMON BEATBOX 7 de desembre / 17 h
- _JAM SESSION "OLOT ÉS GÒSPEL" 8 de desembre / 11 h
- _TALLER VOCAL DE THE SONS OF PITCHES 9 de desembre / 11 h
- _TALLER PER A CORALS DE JOSEP VILA 10 de desembre / 11 h

_CONCERTS

- _SOLALA 7 de desembre / 20.30 h
- _SOUND SIX 8 de desembre / 20.30 h
- _HI HAVIA UNA VEGADA... ÒPERA ENCANTADA 9 de desembre / 12 h
- _GEMA4 9 de desembre / 13 h
- _THE SONS OF PITCHES 9 de desembre / 20.30 h
- _COR INFANTIL AMICS DE LA UNIÓ 10 de desembre / 18 h

_SESSIONS GOLFES

- _PULMON BEATBOX 7 de desembre / 23.30 h
- _VELVET CANDLES 8 de desembre / 23.30 h
- _SCARLET'S DIAMOND 9 de desembre / 23.30 h

#FestivalVeus

Promou: Ajuntament d'Olot, 100%ot, OTNÀRTO, TURISME GARROTXA, FERRANES

Amb el suport: Diputació de Girona, Girona, Institut de Turisme de la Comarca de Garrotxa, Diputació de Girona

Col·labora: Diputació de Girona, Institut de Turisme de la Comarca de Garrotxa, LA VANGUARDIA

LES ESTACIONS D'ESQUÍ OBREN UNA NOVA TEMPORADA DE NEU

EL RIPOLLÈS TORNARÀ A OMLIR-SE DE MILERS DE PERSONES DURANT ELS MESOS D'HIVERN

VALLTER/VALL DE NÚRIA **XAVIER ROURA**

Les estacions d'esquí a banda i banda del Ripollès són, indiscutiblement, un dels atractius més importants d'aquesta comarca durant finals de tardor, tots els mesos d'hivern i inici de primavera. La Vall de Ribes i la Vall de Camprodon es beneficien de la interrelació amb les estacions d'esquí i acaben acollint, alimentant, vestint i oferint tot un reguitzell de serveis i comerços a disposició dels esquiadors, els protagonistes de l'hivern. Mentre les previsions de neu són bones, hi ha l'alegria de les dues estacions d'esquí completes –i una part de La Molina, a la zona de Els Alabaus– que permeten gaudir amb fruïció de l'aspecte més important de l'hivern: la neu.

La temporada ja ha començat, com es va poder testimoniar amb un inici calmat de Vall de Núria; però tot i així els primers afeccionats a la neu ja poden gaudir del seu primer tastet de neu de la temporada. Vallter també obre aquests dies amb les recents nevades omplint de neu les seves



Vall de Núria iniciava diumenge la temporada d'esquí

pistes pertot; Ulldeter i el Circ de Morens comencen a rebre visitants ja des d'aquest proppassat dimarts.

L'últim Pont de la Puríssima es van registrar números estratosfèrics: més de 9.000 persones visitant les estacions d'esquí a banda

i banda, arribant en total a gairebé els 20.000 a tot el Ripollès. També 20.000 van ser els que van anar a La Molina i, per tant, una mica de retruc també van recaure o van haver de passar per la comarca. Una gran quantitat de gent que també té repercussió positiva a

la resta de la comarca. Setcases i Queralbs, sobretot, però també la Vall de Camprodon i la Vall de Ribes i finalment, el Baix Ripollès, en són els principals beneficiaris. Les precipitacions no han estat el fort d'aquest any. Fins fa poques setmanes, aquesta tardor no ha-

via portat massa pluges amb si i des de les estacions es començava a mirar el cel amb recel. Finalment, sembla que després d'anar una mica tard, les pluges arriben a les cotes més altes del Ripollès en forma de neu... I això permet una nova temporada d'esquí que es preveu reeixida, amb l'esperança posada que sigui igual de bona que la de l'any passat. Tot-hom espera que així sigui. Si per una cosa es caracteritzen les estacions d'esquí del Ripollès és per atreure el públic familiar, que també és el seu principal objectiu. Amb gran quantitat de pistes fàcils de fer per aprendre o per fer els primers passos; essent estacions d'esquí que no són tan



vastes i quilomètriques com altres de molt alta muntanya, i les facilitats al públic infantil –parcs infantils, activitats, màgia, ninots de neu, tubbys...– que ofereixen les estacions de la comarca, el fet que obrin aquests dies i donin per endegada la temporada d'hivern un any més només fa pensar que vénen bons dies de molta gent al Ripollès. Cada cap de setmana, per descomptat, però aquest, per sobre dels que queden d'aquest 2017.



10^a
FIRA
DE
LA TÒFONA

CENTELLES
CAPITAL DE LA TÒFONA



16 i 17 DE DESEMBRE DE 2017

ESPAI FIRAL, GASTRONOMIA,
CONFERÈNCIES, CONCURS DE GOSSOS

CENTELLES.CAT
FACEBOOK.COM/TOFONA.DECENTELLES
@TOFONACENTELLES

ORGANITZA:

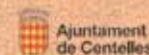

COL·LABORA:

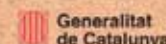

EL PONT DE LA PURÍSSIMA, DIES D'EXPLORACIÓ I DESCOBERTA



EL SUD DE FRANÇA, LA CATALUNYA NORD, ÉS UN ATRACTIU MOLT MÉS PROPER DEL QUE HOM ES PENSA



EL RIPOLLÈS

natural... Tot plegat, en una terra on es parla un català afrancesat, on la majoria dels encarregats d'activitats o ofertes turístiques parlen el català correctament. La llengua no és una barrera, a la Catalunya Nord. I els espais són tant o més sorprendents que al Ripollès. Parcs animaliers on es poden veure els animals dels Pirineus en el seu hàbitat natural durant tot l'any; paisatges fascinants a les Gorges de la Fou, les més estretes –i belles!– del món; pobles menuts i amb encant repartits per tot el sud de França amb aquell toc francès i alhora català... Pobles com Tuïr,



EL RIPOLLÈS

on s'hi troba la bóta de vi més gran del món; o pobles com Vilafranca de Conflent o Prats de Molló, on les estructures defensives de segles enrere encara perviuen com a baluards del pas del temps...

Tot plegat, a un cop de cotxe, sense ser massa enllà del que és Catalunya, i a tocar del Ripollès. Cal preparar-se un dia sencer o fins i tot més perquè la Catalunya Nord té encants que no s'acaben mai.

CATALUNYA NORD REDACCIÓ

Malgrat que el Ripollès és un dels grans atractius turístics per a les comarques de Girona i Barcelona per la seva proximitat, també n'hi ha un altre a tocar –i que converteix la nostra comarca en terra de pas, que tampoc és dolent del tot– i que també permet més d'una escapada, visita i descoberta. Per a les persones que aquests dies del Pont de la Puríssima no sàpiguen què fer, o que siguin turistes o veïns de segona residència que, arribats al Ripollès, no saben què visitar, poden saber que el sud de França, la Catalunya Nord, no cau pas gaire enllà. A través de Coll d'Ares s'arriba al Vallespir en no massa temps de cotxes i, des d'allà, la resta de la Catalunya Nord és a quatre passes, com aquell qui diu.

ELS SEUS ENCANTS

La Catalunya Nord és tota una terra que moltes vegades passa desapercibuda per als "catalans del sud", com ens anomenen ells. I bé es troba en una situació molt semblant a la de les terres ripolleses i la res-



ta del Pirineu català: toca renovar-se i explotar el meravellós patrimoni natural de què gaudeix perquè el turisme sigui el seu actiu més potent. Grans paisatges, alta muntanya i muntanya mitjana recoberta de boscos frondosos, pedregars i puigs d'interès



NIRO EMOTION

Km 0
Preu especial
Híbrid



MONMOTOR, S.L.U.

Concessionari Land Rover i Kia a la Garrotxa, el Ripollès i la Cerdanya



Av. Santa Coloma, 139 · 17800 Olot · Tel. +34 972 264 950 · Fax: +34 972 261 048 · monmotor@telefonica.net

VEHICLES D'OCASIÓ

TURISMES				VEHICLES TOT TERRENY			
MARCA i MODEL	KM	PVP	COMB.	MARCA i MODEL	KM	PVP	COMB.
Audi A3 2.0 TDI	171.000	10.500€	D	Land Rover Defender 110 SW	65.300	24.200€ + IVA	D
Chevrolet Aveo 1.4 LT	50.000	5.000€	B	Land Rover Defender 90 TD5 enganxall i estreps	148.400	17.800€	D
Citroen Jumpy	155.000	8.900€	D	Land Rover Discovery TD5	165.000	10.900€	D
Fiat 500 Sport	15.300	9.700€	B	Land Rover Freelander 2 SE	226.000	10.500€	D
Ford Ka	160.000	1.200€	B	Land Rover Freelander 2 S	11.200	13.700€	D
Kia Carnival	141.000	4.700€	D	Range Rover Evoque 2.2 TD4	51.900	33.300€	D
Kia Niro 1.6 HEV Emotion HYBRID	1.000	24.900€	H	Kia Sportage	214.000	4.600€	D
Mercedes Viano	195.000	6.800€	D	Nissan Terrano	204.000	5.200€	D
Nissan Micra	105.000	4.200€	B	Suzuki Vitara	171.000	4.400€	B
Nissan Note 1.2	13.900	10.500€	B	Toyota Rav4	139.900	13.500€	D
Peugeot 308 HDI	160.000	5.500€	D	Volkswagen Touareg 4.2 TDI	120.000	37.900€	D
Peugeot Bipper	88.000	6.100€ + IVA	D				
Peugeot Partner	142.000	8.900€	D				
Renault Traffic	30.000	17.500€ + IVA	D				
Rover 620i	130.000	2.000€	B				
Seat Ibiza 1.2 TSI	12.000	9.500€	B				
Subaru Impreza Sport	120.000	12.000€	D				

Tots els preus dels vehicles són amb el canvi de nom a part.
Es fan finançaments a mida.

mercat de nadal

Durant tot el dia al carrer Beat Miró i a la plaça Anselm Clavé

- A partir de les 10 h, parades de productes artesans i nadalencs
- D'11 a 13 h i de 16 a 18 h, taula d'intercanvi de joguines amb la col·laboració de la Fundació MAP

- A les 12.30 h, espectacle infantil amb la companyia CercaCirc i el Mag Gepis
- De 16 a 18 h, taller de creativitat per a famílies a càrrec de Laia Amàrita

- A les 18 h, xocolatada popular
- En acabar la xocolatada, realització del sorteig de la Unió de Botiguers
- Durant tot el dia, animació itinerant a càrrec de CercaCirc: xou, taller de malabars, màgia, foc, bombolles gegants...

★
sant
Joan
DE LES
abadeses
9 DE DESEMBRE '17
PRODUCTES ARTESANS I NADALENCOS

SANT JOAN DE LES ABADESSES TAMBÉ PREPARA UN PONT D'ALLÒ MÉS FIRAL

TOT UN ESDEVENIMENT FIRAL QUE S'OFERIRÀ AL LLARG DE TOT EL PROPER DISSABTE, 9 DE DESEMBRE



EL RIPOLLÉS

des, hi haurà bastida una taula d'intercanvi de juguines, que gaudeix de la col·laboració de la Fundació MAP. Són temps de juguines i aquesta és una iniciativa que no és el primer cop que apareix a Sant Joan de les Abadesses.

I com que és temps de juguines, també és temps, sobretot, de mainada. Però la mainada, sia quina sia i vingui d'on

mainada com amb públic adult com a elements centrals és el taller de creativitat per a famílies –grans i petits– que tindrà lloc de 16.00 a 18.00 de la tarda, de la mà de la il·lustradora Laia Amàrita.

I per acabar d'arrodonir una jornada que *per se* ja serà rodona, a les 18.00 de la tarda, hom podrà gaudir d'una bona xocola-



EL RIPOLLÉS

ST. JOAN DE LES ABADESSES X. ROURA

Sant Joan de les Abadesses és un poble privilegiat. La seva situació a mig camí de Ripoll i la sempre turística Vall de Camprodon li ha permès de ser enmig del flux de turistes que sempre es desplacen d'una banda a l'altra. A això s'hi afegeix la seva afeció a tenir un desplegament cultural i social sempre inequívoc, organitzant desenes i desenes d'activitats cada any, moltes d'elles atractives per a un gran ventall de persones de la societat. Enguany, amb el Pont de la Puríssima d'aquests dies, també s'aprofita per celebrar

una Fira que, de segur, podrà atreure centenars i centenars –si no milers– de persones de nou a la localitat.

UNA MICA DE CALENDARI

La plaça Anselm Clavé i el carrer Beat Miró s'ompliran de nou amb parades, persones i, sobretot, ambient nadalenc, durant tot el dissabte 9. Durant tota la jornada, es podrà veure animació infantil i de circ per la zona a càrrec de la companyia Cerca-Circ, amb tallers de malabars, màgia, foc, bombolles gegants... També des de les 10.00 del matí mateix, les parades ja començaran a obrir les seves portes –o

els seus tendals– de cara al públic, oferint tota mena de productes relacionats amb el Nadal i aquestes dates.

Com cada any, s'hi podran veure tions, figuretes de pessebre, garlandes i molts altres estris i útils que són adequats per a aquestes dates. Les parades hi romandran durant tot el dia i, sobretot, en aquella part del capvespre i inici de la nit (a partir de les 18.00) en què la màgia de les llums de Nadal és encara més patent i evident. D'11.00 a 13.00 i també de 16.00 a 18.00, en aquestes dues tan-

vingui, riurà davant de l'activitat que tenen preparat a la vila: a les 12.30 del migdia, amb l'espectacle de la mà de la companyia Cerca-Circ i el Mag Gepis.

Una altra que també s'esdevindrà a Sant Joan de les Abadesses aquest dissabte, i que tant pot comptar amb



tada popular per fer les delícies de tots els aplegats a la plaça Anselm Clavé i al carrer Beat Miró. I la cirereta final: el sorteig de la Unió de Botiguers de Sant Joan. Tota una jornada que servirà per apropar l'esperit nadalenc més que mai a la vila santjoanina.



Servei Interflora



C/ Canigó, 1 · 17500 Ripoll
Tel. 972 70 03 73 · 619 45 76 42
ramsirose@gmail.com



LA FIRA DE LA PURÍSSIMA DE CAMPRODON, LLOC DE PAS OBLIGATORI

SE CELEBRA DES DEL 8 AL 10 DE DESEMBRE AMB MÉS DE 50 EXPOSITORS I ACTIVITATS COMPLEMENTÀRIES QUE FARAN LES DELÍCIES DE TOTHOM QUI VISITI EL MUNICIPI DE LA VALL



La Fira de la Puríssima, un reclam per a petits i grans



Més de 50 estands al centre del municipi

CAMPRODON **GUILLEM SÁNCHEZ**

Desembre, Puríssima i Camprodon són sinònims. No es pot passar de llarg de la Fira de la Puríssima de Camprodon d'aquests dies. La cita s'està convertint, si no ho és ja, en un dels referents previs de Nadal al Ripollès. Durant els primers deu dies de desembre, s'ha de passar per Camprodon sí o sí. Per què? Doncs, perquè hi ha de tot i per a tothom. Que vénen de gust productes de quilòmetre zero per fer les millors receptes? A la Fira de la Puríssima es poden trobar. Que es vol trobar un espai per tal que els més petits gaudeixin d'atraccions i ambient festiu i nadalenc? Camprodon ho ofereix. Que es vol gaudir de la cultura, visitant exposicions o escoltant la millor música en un concert? Cap a la Fira de la Puríssima de Camprodon hi falta gent! Tal com altres esdeveniments de la comarca se centren a oferir un sol producte o una sola idea, precisament la singularitat d'aquesta

fira prèvia a les Festes de Nadal és la de ser un ampli aparador multisectorial. Tothom qui tingui una necessitat, a Camprodon hi trobarà solució. Aquest 2017 serà la tercera edició ja de la Fira de la Puríssima, recuperada des que l'actual equip de govern va entrar a l'ajuntament

de Camprodon. Compromís, esforç i il·lusió per millorar-la any rere any. Això provoca, per exemple, que des del 8 al 10 de desembre (de divendres a diumenge), més de 50 expositors siguin presents a Camprodon. I, a més a més, principalment del territori. Aquesta és una de les novetats de la Fira de la Puríssima: l'aposta per la gent del Ripollès, els productors del Ripollès, els qui ofereixen serveis des de la comarca... Qui millor per dotar d'una bona oferta a camprodonins, ripollesos, passants i turistes que la gent del Ripollès mateix? Això és el que es pot trobar a la Fira de la Puríssima de Camprodon durant tres dies. En principi, l'horari d'obertura de la Fira anirà des de les 11.00 del matí a les 20.00 o a les 21.00 del vespre, en funció del temps i fred que faci! Diumenge, la Fira tancarà portes cap a les 15.00 o les 16.00 de la tarda, i així es donarà per finalitzada l'activitat prenadalenc, concentrada en tres dies. El lloc, el centre de la vila de Camprodon, tot i que l'augment d'expositors comportarà que d'altres espais puguin acollir estands i parades diverses. La inauguració tindrà lloc el divendres mateix, 8 de desembre, a la plaça de la Vila, a les 12.00 del migdia; a diferència de l'any passat, que es va realitzar davant del pont.

A més, no cal oblidar les activitats paral·leles que se succeiran durant els tres, que faran de l'estada a Camprodon una veritable bona experiència. A gaudir-la!

Segueix a la pàgina següent

Supermercats
charter

Pl. de la Vila, 9-10
Camprodon
Tel. 972 74 05 77

A CAÇAR EL TIÓ PELS BOSCOS DE CAMPRODON!



CAMPRODON **G.S.**

Una de les novetats de la Fira d'enguany és una activitat dirigida principalment als més menuts, tot i que està oberta a totes les persones i famílies que hi vulguin participar. Si us voleu endur un tió cap a casa, s'ha de prendre part en el Caçations. Amb l'ajuda d'un mapa que et facilitaran i el mòbil, podràs descobrir, tot seguint les indicacions, a quin

punt del bosc s'amaga el vostre tió. Siguen ràpids i trobeu-lo abans que ningú, així us assegureu que us cagarà molts regals durant les Festes de Nadal. Per alimentar-lo bé, obsequi de Galetes Birba per a l'ocasió. L'activitat (estrenada ja aquest dimecres i dijous) seguirà divendres, dissabte i diumenge. Des de les 10.00 del matí, sortida a l'Oficina de Turisme de la Vall de Camprodon. No us quedeu sense!

Perruqueria
Rosa
unisex

Bones Festes!

Pl. del Carme, 11 | Camprodon | T. 972 740 295 | M. 626 492 328

EMBOTTITS
PRODUCTES SELECTES
LAPEDRA
PRODUCTES ARTESANS

MARCA REGISTRADA

Carrer Guàrdia, 8-10
SANT PAU DE SEGÚRIES
Tel. 972 74 70 06 - Fax 972 74 72 88
E-mail: embotits@lapedra.com

AJUNTAMENT DE CAMPRODON



El trenet tornarà a ser a la Fira

Ve de la pàgina anterior

Entremig dels estands, els Caçacions i totes les propostes que es puguin imaginar, la Fira de la Puríssima de Camprodon comptarà amb un convidat ben especial: us podreu trobar el Pare Noel passejant pel centre de la vila! Si el veieu i sou atrevits, ja li podeu deixar clars quins són els vostres desitjos per a aquestes festes nadalenques. Qui sap si pot caure algun regal... La idea de l'organització de la Fira és que els visitants puguin fer un recorregut pels diferents espais de la vila mentre veuen, mengen, ju-

guen i descobreixen Camprodon. Una altra manera de fer-ho serà a través del trenet turístic de la Vall de Camprodon, que ja es va estrenar la setmana passada. En horari de les 12.00, 13.00 i 14.00 (al matí) i de les 17.00, 18.00 i 19.00 (a la tarda), es proposen 45 minuts de recorregut per 26 punts d'interès del municipi, amb una locució explicativa, que farà que no us perdeu res d'allò més interessant, des del punt de vista cultural i patrimonial. Des d'aquest dijous mateix i fins a diumenge, cada dia el trobareu sortint des del carrer Cerdanya. El trenet seguirà present les següents

LA CULTURA, TAMBÉ PROTAGONISTA A LA FIRA: CONCERT, EXPOSICIÓ I VISITA GUIADA

LA SELVATANA



L'Orquestra Selvatana no es vol perdre la Fira

CAMPRODON G.S.

La Fira de la Puríssima és més fira, espectacle i referent amb el seguit d'activitats complementàries que proposa. Una de les més especials és *La Selvatana aixeca el teló*, un obra per a cobla i veus de l'Orquestra Selvatana, que tindrà lloc divendres a les 18.00 de la tarda al Casal Camprodoní. Música sense parar, tot tipus d'estil i, sobretot, el nivell dels intèrprets als instruments, veu i direcció. Una oportunitat especial per viure un con-

cert diferent ben a prop de casa, per tancar la primera de les tres jornades d'activitat a la Fira de la Puríssima.

Alhora, aquests dies de desembre seran l'última oportunitat per veure una exposició que ha tingut èxit a la vila. Es tracta de *Cavallers i ferraers al castell de Rocabruna*, situada al Monestir de Sant Pere de Camprodon. Una exposició produïda pel Servei de Monuments de la Diputació de Girona. L'objectiu? Mostrar el procés de recuperació arquitectònica i arqueològica

d'aquest monument antic. És considerada una de les fortificacions de l'època medieval més importants d'arreu de Catalunya. A partir del 10 de desembre, canviarà d'ubicació i deixarà Camprodon, on ha estat ubicada les últimes setmanes. Una proposta més per als turistes que per als vilatans i habitants de Camprodon i comarca serà la visita guiada que tindrà lloc dissabte a les 12.00 del migdia. El punt de sortida també serà l'Oficina de Turisme de la Vall de Camprodon.

dates: 17, 23, 27, 28, 29 i 30 de desembre i 2, 3 i 4 de gener.

L'ajuntament també acollirà l'exposició dedicada a la figura d'en Peret Blanc i, durant dues nits, també podreu prendre part de les quines que se celebraran al pavelló vell. Un munt de regals,



premis i sortejos que podreu aconseguir si la sort us acompanya. El que depèn de vosaltres serà participar-hi. A les 22.00 de la nit, hora i lloc escollits. Tam-

bé s'entregaran els guardons al Concurs de Fotografia de la Vall. Així doncs, no hi ha excusa per no parar un dels tres dies per Camprodon, o tots tres, en aquesta tercera Fira de la Puríssima. Segur que trobeu un espai, una activitat i un moment per a vosaltres i per a la família. Un esdeveniment que vol ser pioner dins la comarca del Ripollès, aglutinant diversos sectors i oferta. Mica en mica va creixent i es va consolidant, abans de les Festes de Nadal. De fet, serveix com a inauguració oficiosa de les celebracions que han de venir. Desembre és Puríssima, Puríssima és Camprodon i no hi ha celebració possible sense acostar-se a la Fira, entre aquest divendres i aquest diumenge.

RESTAURANT NÚRIA

Especialitat en cargols, senglar, taula d'embotits...
CUINA CASOLANA



Plaça de la Vila, 11 · Camprodon · T 972 740 004 · M 634 247 857



CARNISSERIA EL PONT

Carns i embotits ecològics d'elaboració pròpia
Les millors carns:
Vedella Bruna del Pirineu, Xai del Ripollès i Porc.

Us desitgem bones festes!



C. Sant Roc, 5 · 17867 Camprodon · Tel. 972 13 03 87
jordi.eva@hotmail.es · www.carnisseriaelpont.com

excavacions

DANI S.L.

EXCAVACIONS, VENDA D'ÀRIDS,
TERRES PER JARDINS, ESCULLERES DE PEDRA,
ARRANJAMENT DE CAMINS...

US DESITJEM BONES FESTES!

Mas Les Saletes · 17869 Llanars
Tel. i fax: 972 74 13 56
Mòbils: 608 43 30 89 · 699 09 72 99
exdani@exdani.com

TV RIPOLLÈS, EN DIRECTE DES DE LA FIRA DE LA PURÍSSIMA DE CAMPRODON

DIVENDRES A LA TARDA, DE 16.00 A 18.00, ES PODRÀ SINTONITZAR EL PROGRAMA ESPECIAL

RIPOLLÈS **XAVIER ROURA**

Corisa Media Grup no es vol perdre un esdeveniment de grans característiques com és la recuperada –i ja fortament consolidada, de nou– Fira de la Puríssima de Camprodon. A part de tenir un estand propi a la zona en què es desenvoluparà un esdeveniment de tals característiques, en el qual es podrà veure la tasca comunicativa en tots els àmbits que duu a terme Corisa Media Grup des de fa anys i anys, es podran veure les últimes informacions i publicacions de la casa, com el diari *El Ripollès* i també altres revistes que s'editen des de l'empresa de comunicació més gran de la comarca.

I UN PROGRAMA ESPECIAL!

La Televisió del Ripollès, en la seva aposta per apropar-se més

que mai al públic directament, amb aquell caliu dels mitjans de proximitat, oferirà aquest mateix divendres 8, enmig dels dies més importants i forts del Pont de la Puríssima a la Vall de Camprodon i la Fira de la seva capital. Durant les hores de màxima efervescència de la Fira, entre les 16.00 i les 18.00 de la tarda, el programa presentat per la periodista Laura Segur portarà al plató en rigorós directe tots i cadascun dels protagonistes de la Fira –d'una manera o altra–, els protagonistes de la Vall de Camprodon durant aquelles jornades i informació interessant de conèixer en un programa d'estil magazín que, de segur, permetrà apropar a tot el Ripollès una Fira que cada any és més sovintejada per gent d'arreu. La Xarxa de Televisions Locals emetrà aquest programa en diferit alguns dies després.



La plaça de la Vila, on s'ubicarà el plató de Televisió del Ripollès



**HOTEL
GRÈVOL**

Llanars
Camprodon

Restaurant gastronòmic || Celebracions familiars i d'empresa

Av. Les Saletes, 7 - 17869 Llanars
T. 972 74 10 13 - reserves@hotelgrevol.com

hotelgrevol.com

ENTREVISTA A XAVIER JUNCÀ, REGIDOR DE TURISME DE CAMPRODON

«LA IDEA ÉS PODER CONSOLIDAR LA FIRA I QUE SIGUI UN REFERENT COM SEMPRES HA ESTAT»

Xavier Juncà és regidor de Turisme, Activitat i Promoció Econòmica de l'ajuntament de Camprodon. Aquestes dies s'estan ultimant els detalls de la Fira de la Puríssima de la vila, que situa Camprodon al mapa català durant el Pont de la Puríssima.

que aquest any juguem amb un espai a la zona nord del poble i un espai a la zona sud. El sud és la plaça de la Vila i la zona del pont; i enguany hi afegim la zona nord, que és a la plaça Santa Maria. Cadascun dels espais té els seus expositors i atractius; i hem fet un programa on mostra molt clara la idea d'involucrar diferents espais perquè els visitants de la Fira passegin per tots els espais i, a la vegada, coneguin tot Camprodon: la vila de baix, la plaça de l'ajuntament, el pont, la vila de dalt, la plaça de Santa Maria i el Monestir de Sant Pere... Que passegin pels carrers, comerços, tots els atractius patrimonials que té Camprodon! Per a nosaltres és molt important involucrar tot el poble. Aconsellem que, quan s'arribi a Camprodon, el més lògic és aparcar a la zona que envolta el poble i que es dirigeixin tranquil·lament cap al centre! I una altra novetat és que tinguem la màxima quantitat d'expositors vinculats amb el territori, tant de Camprodon com de la Vall de Camprodon i comarca. Tenim un tant per cent d'expositors vinculats al territori, que per a nosaltres és molt important. També tindrem la Televisió del Ripollès fent un programa en directe de 16.00 a 18.00 a la Fira, que això també és important per donar notorietat i posar la fira a l'alçada dels grans esdeveniments que es fan a la comarca. També tindrem presència d'automoció –maquinària agrícola–, que feia molt de temps que no s'hi apostava; alguna activitat complementària...



Xavier Juncà, regidor de Turisme, Activitat i Promoció Econòmica a l'ajuntament de Camprodon

CAMPRODON XAVIER ROURA

Quines novetats té la Fira de la Puríssima, aquest any?

Aquest any arribem a la tercera edició de la Fira de la Puríssima des que la vàrem recuperar amb el nou format. Aquest hi ha algunes novetats. La primera és que hem aconseguit créixer en nombre d'expositors; tindrem més de 50 expositors repartits per tot el poble i, per tant, vol dir que la Fira va creixent i consolidant-se any rere any. Això és important perquè no és fàcil actualment de trobar gent per venir a la fira. Una altra novetat, lligada a aquest increment d'expositors: l'increment d'espais; en el sentit

Està plenament consolidada, doncs?

Siguem curiosos, deixem que passi aquest tercer any i aleshores potser ho podrem acabar d'afirmar. Com a mínim, pinta bé i anem per bon camí! Hi ha temes que no es poden controlar com, per exemple, el temps.

I les previsions de cara a aquest any, com apunten?

Tot està una mica pendent de la neu; ja que la Fira de la Puríssima és el tret de sortida de la campanya de Nadal i campanya d'hivern; tot ve una mica lligat. Ara mateix, no tinc dades del sector de l'hosteleria. Però la previsió és

bona, positiva. Sí que hi ha gent que el dia 7 va a Brussel·les, però també ens diuen que tornaran del 8 al 10! Si el temps acompanya, la gent té ganes de desconectar i relaxar-se. Els últims caps de setmana hem tingut força gent i ens fa ser optimistes en aquest aspecte!

Hi ha feedback des dels veïns, des de Camprodon?

Era la Fira clàssica i emblema de la Vall, quan de fires se'n feien una o dues en tot l'any. Hem intentat recuperar-la perquè sigui la més important de la Vall, perquè és potser la que posa més en valor tot els serveis, establi-

ments i tot el que ofereix el territori; però sí que al llarg de l'any hi ha moltes fires a la Vall, entre deu i quinze en total. Que identifiqui o expliqui l'essència de la Vall de Camprodon... La idea és que aquesta sigui això, entre altres coses.

Potser és d'hora... Però hi ha aposta pel futur d'aquesta Fira?

Tot apunta cap aquí. Però siguem curiosos; hi ha novetats –els nous espais– que s'ha de veure com es combinen i funcionen... La idea és arribar a una quarta edició, però anem a pams. La idea és poder-la consolidar i que sigui un referent com sempre ha estat.



SEGURIFOC S.L.

- Instal·lacions
- Sistemes de detecció i extinció d'incendis
- Productes de protecció passiva contra el foc
- Xarxa de boques d'incendi BIE
- Sistemes d'extinció automàtica
- Comunitats de veïns
- Pressupostos sense compromís

www.segurifoc.com

Us desitgem
Bones Festes!

JOSEP BLANCH
Representant - Tècnic

630 728 395

CARNISSERIA - XARCUTERIA

Colom
Rafel i M.ª Angela

ESPECIALITAT EN
VEDELLA I XAI
DE LA VALL DE
CAMPRODON

EMBOTITS CASOLANS,
MATANÇA I
ELABORACIÓ PRÒPIA

Pl. Dr. Robert, 20 · Tel. 972 74 01 58 · 17867 Camprodon

ENTREVISTA A EVA MARTÍNEZ-PICÓ, DE CUINES DE LA VALL DE CAMPRODON

«LA GENT ES TROBARÀ AMB PLATS MOLT ENERGÈTICS, SABOROSOS, D'AQUESTS PLATS CALENTS DE L'HIVERN»

Un dels valors més importants que té la Vall de Camprodon és la seva gastronomia, sia d'autor, original, o sia tradicional, de les de tota la vida. L'associació Cuines de la Vall de Camprodon, una important promotora del producte local del Ripollès, viu dies de molt moviment.

Ja teniu reserves fetes?

Sí! No sóc conscient que la gent tingui els restaurants plens, però sí que hi ha molta més reserves de cara als dies del Pont –a partir del dimecres– que no pas el cap de setmana anterior, que ha estat normal. Amb el Pont, es dispara! La previsió és que hi hagi gent.

I quins productes de temporada i plats trobarà la gent aquests dies a la Vall de Camprodon?

Sempre cuinem el poltre i, quan n'hi ha, la trumfa. Aquests dies, la gent es trobarà amb plats molt energètics, plats saborosos, d'aquests plats calents de l'hivern. Alguns exemples que tenim a les nostres cartes? Per exemple, l'escudella més clàssica, barrejada amb fideu i arròs i carn d'olla, que amb el fred ve molt de gust; ara



Les Cuines de la Vall de Camprodon seran dels més actius aquests dies

VALL DE CAMPRODON X. ROURA

Com veieu aquest Pont de la Puríssima, un dels més potents de l'any a la Vall?

La veritat és que l'encarem amb moltíssimes ganes, perquè ara al novembre és un mes que sol ser fluix, i de cares al desembre, l'arribada del Pont és molt llaminer. Pensem que serà molt bo, el que passa és que hi ha previsió de molt de fred, i la gent de vegades s'espanta una mica! Quan tenen, però, tres o quatre dies de festa seguits, la gent marxa de les ciutats i ja s'espavilaran a cuidar-se del fred. Crec que serà un bon pont!



és temps també de carxofes i les amanides de carxofa amb pernil ibèric i formatge; de bolets, encara en tenim algun i hi ha algú que s'atreveix amb escudella de fredolics amb galets i pilota, com

una variant del clàssic; o els plats de la trumfa! La trumfa farcida amb botifarra de perol i ou escalfat... Són dels plats de sempre! I de segon, la gent pot buscar plats tan originals com la cassola de cua de poltre amb gratin de trumfa; o el fricandó de galta de poltre amb bolets, que també està espectacular! Evidentment, segueix havent-hi els plats de la caça, de la tardor i l'hivern, que són tan aromàtics i energètics... Trobem el llom de cérvol amb salsa de gerds, fins a senglar amb ceps i allioli de codony, que també és de temporada; o el gerret de poltre amb cervesa de La Mina. Tenim una mica de tot, i tot molt bo, molt saborós, aromàtic i energètic! De vegades, a més, hi

ha l'oportunitat de tenir carn de vaca o de toro. Són carns fetes, molt gustoses i, si són ben madurades en cambra, tendríssimes. Per sort, tenim productors i boví ecològic molt bons. Hi ha un freginat d'entrecot de vaca ecològica amb escalunyes que està de cine! Va bé destacar aquestes carns, perquè pensem que fins a Pasqua no tindrem xai!

Els clients ja saben què vénen a buscar?

En general, el client ja sap que aquí dalt trobarà, per exemple, carns de poltre a molts restaurants. A la Vall de Camprodon tenim una virtut, i és que quan la gent puja a menjar aquí, puja a buscar productes de la terra, cuina de qualitat amb producte

de temporada, es deixen portar molt pel que els proposes, però també vénen molt decidits a menjar plats especials, d'aquest perfil que comentava: la cuina del poltre, la cuina de la caça... També tenim la canamillana amb carlins, que és un plat de tota la vida, que és com el trinxat: col i patata, passat per la paella amb una mica d'all i cansalada. I a la gent els encanta! La gent busca una mica això: el plat autèntic. Potser a casa, perquè tenen molta pressa o perquè no tenen temps, cuinen amb menys estona. I en aquests temps de plats succulents... La cuina de tardor m'agrada per aquesta succulència, que sembla que t'abriguis amb el que menges. És boníssima!

Bar Cucut

Bones Festes!

Assortit:
Coques, entrepans,
amanides i combinats.
T'ho pots menjar aquí o t'ho
preparam per emportar!

Tel. 972 130 112
Pl. Dr. Robert, 12
17867 Camprodon

GIRBET

Serveis Tècnics Veterinaris
Especialistes en petits animals i cavalls

**URGÈNCIES 24H
SERVEI A DOMICILI**

681 062 533
972 130 275
stv.girbet@gmail.com

Irati Aldanondo
Passeig de la Muralla, 8 Camprodon

MENJARS DE CACERA

PLATS TÍPICS DE MUNTANYA

Hostal Pastoret

Pl. Països Catalans, 10 · Vilallonga de Ter
Tel. i fax: 972 740 319
www.hostalpastoret.com
hostalpastoret@hotmail.es

Assessoria BASSOLS - PASTORET

ECONOMISTES

Paquita Pastoret Busquets · Montserrat Bassols Basagaña

Rendes Assegurances Administració de finques Fiscal i Comptable

C. València, 52 / Tel. i fax: 972 741 086 / 17867 Camprodon / paquitapb@logiccontrol.es

Manteniment de gespa, poda,
disseny de jardins...

Jardineria Larios

Tel. 722 15 59 88 · Vilallonga de Ter



GUILLEM SÁNCHEZ



GUILLEM SÁNCHEZ

REEIXIDA FIRA DE NADAL DE CAMPDEVÀNOL

SIS PARADES NOVES RESPECTE L'ANY PASSAT I GRAN AMBIENT



GUILLEM SÁNCHEZ

Durant el dia es van dur a terme un munt d'activitats a la Mainada



GUILLEM SÁNCHEZ

La Fira de la Puríssima de Campdevànol va oferir productes i sortejos de tot tipus d'entitats i comerços locals

CAMPDEVÀNOL GUILLEM SÁNCHEZ

Campdevànol s'avançava a la resta de mercats i fires de Nadal d'aquesta Puríssima. Durant tot el dimecres, de les 10 del matí a les vuit del vespre (amb una pausa a l'hora de dinar), la plaça de la Mainada va acollir una gran oferta de productes, serveis, tallers de tot tipus, amb rècord de participació. En la dotzena edició de la cita, prèvia a la celebració de les festes de Nadal, més de 30 parades de comerços i entitats locals. Així ho afirmava la regidora de Comerç i Fires de Campdevànol, Dolors Costa. «Cada any hi ha més gent, ca-

da any aconseguim captar més l'atenció del públic i hi ha més parades que mai», comentava. De fet, sis de les parades situades aquest dimecres eren noves respecte de les del 2016. Des de productes nadalencs (tions, caganers, pessebres), passant per llànties solidàries, números de loteria, sortejos, menjar, articles d'altres àmbits... Es podia triar i remenar amb comoditat. A més a més, els més petits de la casa van poder portar les seves cartes amb els regals que volen per Reis al patge reial, situat en una haima. Alhora, una de les novetats va ser la Carpa Aparador, on tots els establiments vinculats amb la Unió

de Botiguers de Campdevànol van gaudir d'un espai per exposar un lot, posat a la venda. Una mostra més del dinamisme que es vol donar al comerç. També hi va haver altres activitats paral·leles, com la inauguració de l'exposició *Una llar de Nadal*, de Chus Presa, una concorreguda desfilada de moda i complements i classes d' spinning o arts marçials. El Tió del Kande va repartir regals i diners (números 191, 195 i 40) i obsequis als qui van fer cagar el tió a la seva carpa. «És una Fira exemple de creixement», afirmava Costa, que també assegurava que hi ha més «idees» de cara al futur.

Any 1314: l'últim senyor de l'Esquerda

Visita teatralitzada
al jaciment arqueològic
de l'Esquerda

Us convidem a conèixer el jaciment arqueològic de l'Esquerda de la mà d'una arqueòloga ben singular (Elena Sánchez) que ens mostrarà com era la vida al poblat medieval de Sant Pere de Roda intentant contactar amb un dels habitants del 1314, darrer any de la seva ocupació: **Fra Ramon d'Empúries** (Gerard Bidegain).

No us perdeu aquesta divertida visita teatralitzada!

ENTRADA GRATUÏTA

10 desembre 2017 - 11:00h
Museu Arqueològic de l'Esquerda

Places limitades. Cal reserva prèvia a:

Av. Pere Baurier, s/n. Roda de Ter / 93 854 02 71 / m.a.esquerda@rodadeter.cat



Museu Arqueològic de l'Esquerda



@museu_esquerda



esquerda.m.a



www.esquerda.cat

l'esquerda
museu
arqueològic

amb el suport de:



Diputació de Barcelona

Àrea de Cultura, Educació i Esports

ESCORXADOR DEL RIPOLLÈS

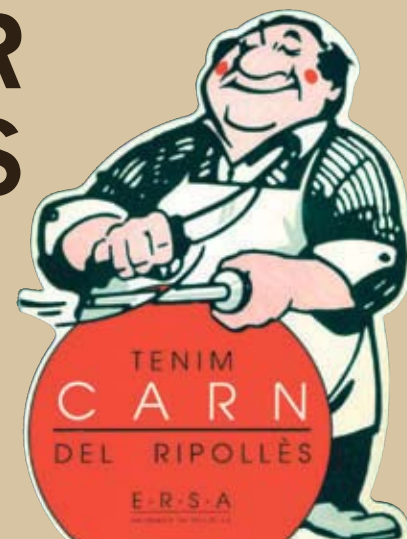

Ctra. de Sant Joan, 6
17500 Ripoll
Tel. 972 70 36 01
ersaripoll@gmail.com

LA FIRA DE NADAL DE RIPOLL INICIA LES FESTES DEL 5 AL 10 DE DESEMBRE

DESPRÉS DE L'ENCESA DE LLUMS DE NADAL, AQUEST DIJOURS ARRIBA LA PRESENTACIÓ DEL SEGON VOLUM DE LA COL·LECCIÓ D'ORGUES NOTABLES DE CATALUNYA, AL MONESTIR DE LA VILA

RIPOLL XEVI PUJOL

La Fira de Nadal va arribar a Ripoll aquest dimarts amb l'encesa dels llums de Nadal i omplirà la capital de la comarca d'activitats fins al 10 de desembre. La Unió de Botiguers i l'Ajuntament de la vila, amb la col·laboració d'entitats i associacions, volen engegar d'aquesta manera el programa d'activitats culturals, comercials i lúdiques de les festes. A les sis de la tarda, des de la plaça de l'Ajuntament, es va engegar la il·luminació dels carrers i posteriorment es va realitzar una cercavila amb la xaranga Jaleo Band i els Tions. La gresca va arribar fins a la plaça Sant Eudald, on es va realitzar l'obertura de *L'oficina postal* de la Unió de Botiguers, que es va acompanyar d'una xocolatada. Aquesta oficina forma part de les



XEVI PUJOL

accions promogudes per la Unió de Botiguers per tal de dinamitzar el comerç de la vila i consta d'un es-

pai on tothom podrà deixar els seus desitjos i peticions -restarà oberta de dilluns a divendres de les cinc de

la tarda a les set, dissabte de les sis a les vuit i els diumenges i festius de dos quarts de dotze del matí fins a dos quarts de dues del migdia. Un altre dels actes que destaquen en l'inici de l'època nadalenca a Ripoll és la inauguració del pessebre monumental. Enguany, l'obra de Toni Colomé se situa al Museu Etnogràfic i ja es va estrenar també el dimarts. Tot i així, el punt àlgid de la Fira de Nadal

serà el divendres 8 i el dissabte 9 de desembre. La fira es concentrarà durant els dos dies a la plaça de l'Ajuntament, amb diferents acti-

vitats infantils i música al carrer. En total, comptarà amb 14 cases i una desena de parades de comerços i associacions que oferiran els seus productes. Entre els actes paral·lels a l'esdeveniment hi destaca el Circuit Folc, amb les actua-

cions de *Quico, Celio, el noi i el mut de Ferreries*, juntament amb els Randellaires, el divendres a les set del vespre; i amb *Ruralia Urbana* i *Criatures*, el dissabte també



a les set. Des d'aquest dijous i fins al 10 de desembre, la plaça de la Lira s'omplirà amb un parc infantil.

Madetres

3 by Alvic

50 anys
1965-2015
FENT CUINES



Carrer Ramon i Cajal, 44 Polígon Mas d'en Prat 08500 Vic Barcelona
| T 93 886 30 17 | F 93 886 37 40 | madetres@grupoalvic.com |

www.madetres.com

A RIPOLL, PRESENTACIÓ D'“ORGUES NOTABLES DE CATALUNYA”

La Fira de Nadal de Ripoll inclou enguany una cita destacada en el camp musical. Es tracta de la presentació del segon volum de la col·lecció “Orgues Notables de Catalunya”, d'Edicions Albert Moraleda, enregistrat a Montbrió del Camp per l'organista ripollès Modest Moreno i Morera. La presentació anirà a càrrec del filòleg i poeta ripollès, Ramon Alabau, al monestir de San-

ta Maria de Ripoll. L'acte es durà a terme aquest dijous a tres quarts de vuit del vespre. Durant l'esdeveniment hi haurà intervencions d'orgue i es comptarà amb la participació d'Arol García Rodríguez, exescolà de Montserrat, que actualment és alumne de violí i orgue al Conservatori de Música de Vic. A més, també s'interpretarà l'himne Komm, de J.S. Bach, per a violí i orgue.

UNA AVENTURA NADALENCA AL MUSEU ETNOGRÀFIC DE RIPOLL

ELS MÉS MENUTS S'HO PASSARAN D'ALLÒ MÉS BÉ CERCANT-HI ESTRELLES DE NADAL DURANT TOTES LES FESTES



Nova Drive X Km

Paga només pels quilòmetres que condueixis.
Ni un cèntim més!!
L'assegurança fins a un 60% més econòmica.

OLOT: C/ Clivillers, 30
Tel. 972 266 712

RIPOLL: C/ Progrés, 1
TEL. 972 700 149



www.punsetconsultors.com



Els més menuts hauran de buscar les quatre estrelles de Nadal

RIPOLL XEVI PUJOL

El Museu Etnogràfic de Ripoll participa com cada any a la campanya “Aquest Nadal la teva aventura comença al museu”, impulsada per la Xarxa de Museus de les Comarques de Girona, per tal de potenciar la visita de les famílies als museus del territori. En aquest sentit, a partir del 9 de desembre i fins al 7 de gener, tindrà lloc la tercera edició de Nadal al Museu. Enguany, els més menuts hauran de cercar les 4 estrelles de Nadal que s'han perdut a les instal·lacions de l'equipament. Per fer-ho disposaran d'un antifaç que els convertirà en un superheroi per un

dia. Un cop hagin completat la seva missió, els nens i nenes rebran un premi directe, els quals es poden consultar al web www.nadalalmuseu.com. En paral·lel, cada museu de la xarxa organitza una activitat especial per fer en família durant el període de festes. Així, el Museu Etnogràfic de Ripoll donarà protagonisme a l'activitat Misteri al Museu, on es resoldrà l'enigma sobre el robatori d'un objecte, que ja es va iniciar el passat mes d'abril, i on cada mes s'ha anat incorporant una nova pista a les vitrines per tal de descobrir qui n'ha estat el lladre. S'haurà d'estar pendent de totes les pistes que es trobaran dins les vitrines de les sales d'exposició.

Diferents personatges del museu, com un pastor, el gegant de Plafalgars o un clavetaire conduiran la recerca del sospitós o culpable de la desaparició de la peça. Concretament, el dissabte dia 2 de desembre al vespre es va realitzar el joc complet, en el qual grups i famílies van realitzar una competició de detectius per resoldre diferents enigmes. A partir d'aquí i durant tot el mes de desembre i fins al 7 de gener, durant l'horari d'obertura del Museu, es pot realitzar l'activitat, i aquells usuaris que assisteixin a participar-hi obtindran el 50% de descompte en l'entrada del recinte. Una autèntica aventura, doncs, la que es pot viure al Museu.

MAIDEU arts gràfiques
La teva impremta des de 1916

972 702 593

maideu@maideu.net

@imaideu

Precinte personalitzat

180 rotllos: 1,73 €/rotllo

Iva no inclòs. Clixé i enviamet gratuït

- Catàlegs i llibres
- Flyers i fulletons plegats
- Targetes de visita
- Etiquetes en pla i bobina
- Tot tipus de talonaris
- Packaging
- Displays i PLV

- Carpetes
- Papereria corporativa
- Rètols i suports rígids
- Cartelleria gran format
- Cartes de restaurant
- Precinte personalitzat
- Regal publicitari

Per a més informació visiti la nostra web o bé contacti amb nosaltres sense cap compromís



Calendaris
2018

www.maideu.net

MARCEL LÁZARA I JÚLIA ARREY PRESENTARAN NOU TREBALL AVIAT

ARA FARÀ DOS ANYS QUE EL RIBETÀ VA MARXAR DE TXARANGO, VA REAPARÈIXER
FA UN ANY COM A BATERIA DELS RANDELLAIRES

RIBES DE FRESER **XAVIER ROURA**

Marcel Lázara, exmembre de Txarango i una de les seves *alma mater*, presentarà un nou treball aviat. L'imaginari del grup amplia horitzons, com dèiem la setmana passada, així com els seus membres –Alguer Miquel publicava fa un any el seu primer llibre de poesia, i Sergi Carbonell presenta ara el seu segon treball en solitari, *Harmonia*– i també els seus exmembres. Marcel Lázara i la seva parella, Júlia Arrey, després d'un viatge que els ha portat durant dos anys a experimentar i conèixer Brasil en totes les seves vessants, i també després de presentar alguns temes per les xarxes socials en els últims mesos, treballen ara en un nou

projecte d'estudi. Fruit de l'experiència d'aquests anys 2016 i 2017 a terres carioques apareix el tema *Sabor Mestizo*, que presenten aquests dies; i més endavant apareixeran encara més cançons i tonades que vénen dels seus anys al nord-est brasiler. El treball està previst que vegi la llum la propera primavera, la del 2018, en el que serà el seu primer disc conjunt. Les cançons apunten a ser senzilles, de veus sentides, amb lletres que parlen de sentiments, somnis i il·lusions gràcies a l'enriquidora experiència que han viscut tots dos.

Lázara no ha estat allunyat dels escenaris. També va reaparèixer com a bateria dels Randellaires fa un any, en dates nadalenes, pel Circuit Folk.



La parella prepara un treball nou

TRADICIONS

AQUEST CAP DE SETMANA, APLEC A SANTA LLÚCIA DE PUIGMAL

La tradició sempre és una d'aquestes que es fa sentir al Ripollès sovint. Per aquest motiu, encara es conserven molts aplecs en dies assenyalats en esglésies isolades, d'aquells moments i dies que les fan reviscolar pel sant que els dóna el nom. És el cas de Santa Llúcia de Puigmal, a cavall entre Sant Joan de les Abadesses i La Vall de Bianya, que acollirà el seu aplec anual el proper diumenge 10, a partir de les 11.00 del matí. Hi haurà ballada de 4 sardanes interpretades per la Cobla d'Osona, l'ofici solemne de l'Aplec i dues sardanes més.

EL RIPOLLÈS



MORA 50 Anys
VIDRES
COMPLEMENTES
ALUMINI
BANY



Tancaments d'alumini i PVC
Murs cortina
Façanes ventilades
Control solar
Cortines interiors i exteriors
Pèrgoles bioclimàtiques
Portals i tanques de jardí
Tendals
Tancaments amb vidre
Vidres decoratius
Mampares de bany
Complementes per el bany
Baranes de vidre
Portes de garatge

Botiga: C. Sant Josep, 1 - 08570 TORELLÓ
Tel. 93 859 02 57 - Fax 93 859 00 01
info@vidresmora.cat www.vidresmora.cat

PAE carrer Lleida, 9 - 08500 VIC
Taller: Pol. Ind. Mas les Vinyes
C. Mas Les Vinyes, 21 i 36 - 08570 TORELLÓ
Tel. 93 859 21 95 - Fax 93 859 53 27

EL CONCURS DE FOTOGRAFIA DE LA VALL DE CAMPRODON, A POCS DIES DELS PREMIS

EL CERTAMEN CELEBRARÀ L'ESDEVENIMENT D'ENTREGA DE GUARDONS A LES MILLORS FOTOGRAFIES DE CARA AL PROPER DIVENDRES 8 DE DESEMBRE



EL RIPOLLÈS

VALL DE CAMPRODON **XAVIER ROURA**

El Ripollès, com a terra de paratges naturals altament privilegiats, és també terra de fotografia. És, moltes vegades, inevitables aturar-se a realitzar fotografies de l'entorn paisatgístic fascinant; o de la fauna salvatge o de la flora silvestre, o simplement d'un cel net, lliure de contaminació lumínica, sonora... És, per tant, també terra on es realitzen concursos de fotografia amb

certa assiduitat. El de la Vall de Ribes, el de Campelles i el de la Vall de Camprodon. Aquest últim, que enguany arriba a la seva quinzena edició, ja ha passat per les etapes de presentació de fotografies i el jurat està ultimant la decisió que portarà algunes d'elles a esdevenir les millors de llurs respectives categories. El lliurament de premis d'aquest sempre reeixit concurs serà el proper divendres 8 de desembre a les 18.00 de la tarda, a la sala d'actes de l'ajunta-

ment de Camprodon. També se celebrarà el quinzenès aniversari del certamen, que sempre aporta diferents i nous punts de vista de la Vall de Camprodon que, de segur, molts cops passen desapercebuts. A més a més, des de l'endemà, dissabte dia 9, es podran veure exposades les fotografies participants del període del 2012 a l'Oficina de Turisme de la Vall de Camprodon. La mostra serà visitable fins al proper 5 de gener de 2018.



TONI FERNÁNDEZ

Fotografia guanyadora de la XIVa edició

AIXÒ ÉS INTOLERABLE! PRESENTA OBRA DE TEATRE A SETCASES

SETCASES **XAVIER ROURA**

El grup de teatre Això és Intolerable! segueix de gira per la Vall de Camprodon. Després de presentar fa pocs dies la seva última obra, *I ara què?*, a Llanars, aquest cop arribaran a Setcases per presentar-la ofici-

alment a la localitat. La cita prevista serà el proper dissabte 9 de desembre a partir de les 19.00 del capvespre, a la Sala dels Estudis de Setcases. Una bona dosi d'humor per afrontar un Pont de la Puríssima amb, de segur, molta agilitat i moviment variats al poble setcasí.

*Sessions de Nadal
Calendaris i Christmas

*Regals personalitzats
al mateix dia!

*Calendaris per empreses

*Càmeres

*Albums digitals
i molt més...

FOTOPRIX

Pl. Sant Eudald, 10
Ripoll

Reserves al:
972.700.309
636.373.183

WhatsApp Facebook Instagram

TALLER TECNICAR - Pere Solano



- XAPA I PINTURA
- REPARACIÓ DE COTXES MULTIMARCA
- REPARACIÓ DE BICICLETES DE CARRETERA I BTT
- VENDA DE MATERIAL

Pol. Ind. Coromina del Bac, nau 3B
Sant Joan de les Abadesses

606 705 253
972 72 10 79

ELS CARRERS DEL RIPOLLÈS S'IL·LUMINEN PER REBRE LES FESTES NADALENQUES

L'ENCESA DE LES LLUMS DE NADAL QUE S'ESTÀ PRODUINT DURANT AQUESTS ÚLTIMS DIES, MARCA L'INICI DEL PERÍODE FESTIU MÉS ESPECIAL DE L'ANY, PROTAGONITZAT PELS REGALS I CELEBRACIONS FAMILIARS



L'encesa de llums nadalenesques a Ripoll es va fer aquest dimecres

RIPOLLÈS XEVI PUJOL

Les festes de Nadal es troben ben a prop. Es miri per on es miri, totes les botigues, la publicitat i la major part de les xarxes socials van plenes d'elements nadalencs, un fet que entusiasma a uns i no agrada tant a d'altres. Sigui com sigui, els carrers de la comarca del Ripollès ja es troben ornamentals i engalanats per a l'ocasió, i l'encesa de les llums que ja estan penjades de molts balcons és el toc que faltava per donar el tret d'inici a la temporada nadalena. A Molló i a Llanars ja es troben en funcionament des del passat dia 1 de desembre, just el mateix dia que es van engegar a Camprodon, on també es va inaugurar la megafonia que estarà present als carrers durant aquestes dates. A Ripoll, se'n va fer l'encesa aquest dimecres dia 6, aprofitant el pont de la Puríssima. Justament durant aquests dies, festius per alguns, els ajuntaments dels pobles i viles aprofiten per organitzar concerts, quines i quintos populars, curses i caminades, balls i un munt d'activitats solidàries. Les temperatures gèlides dels darrers dies ens han emplaçat a un escenari



totalment hivernal, i la tardor sembla que es vol acabar ràpidament per deixar pas a un ambient fred i que convida a resguardar-se i gaudir de les cites obligades d'aquestes dates: el tió, el sopar i dinar de Nadal, Sant Esteve, el Cap d'Any i l'esperada arribada dels Reis Mags d'orient, que treuran el cap per tots els pobles per tal de repartir regals a tots els nens i nenes. Tot això, sen-

se oblidar el període de compres i repartiment de regals entre familiars, pel qual els comerços ja s'estan preparant de valent. En definitiva, uns dies previs a les festes que de ben segur es faran molt curts per a la gent de la comarca i d'arreu. Després d'ultimar tots els preparatius, però, sempre es pot participar en alguna de les activitats que es realitzen al Ripollès.

 **arquimatt**
MATERIALS I DECORACIÓ

Nova gran exposició

OBERTURA DESEMBRE 2017

banys, cuines, gres i ceràmica, parquets, sanitari, griferia, accessoris, ferreteria i construcció

Exposició: c. Ter, 50 · 93 519 23 26 · Torelló
Magatzem: c. Ter, 39 · 93 519 23 22 · Torelló

LA XXII FIRA ARTESANAL, CITA PRÈVIA ABANS DEL NADAL A CAMPELLES

DURANT AQUEST PONT DE LA PURÍSSIMA, ARRIBA UNA BONA MANERA DE COMENÇAR-SE A PREPARAR-SE PER LES FESTES NADALENQUES, EL DIJOUS 7 I DIVENDRES 8 DE DESEMBRE

CAMPelles XEVI PUJOL

Un any més, i ja en van dotze edicions, la Fira Artesanal de Campelles torna pel pont de la Puríssima. En concret, durant el dijous 7 i el divendres 8 de desembre, diferents parades s'instal·laran a la plaça de l'Ajuntament i a sala del consistori, d'onze del matí fins a vuit del vespre, tot i que des de l'ajuntament de la localitat es vol destacar que alguns dels estands romandran tancats de dues a tres del migdia. El govern de Campelles vol que la fira sigui una cita prèvia al Nadal marcada al calendari de la gent del poble i també dels visitants. Es tracta d'una bona ocasió per començar-se a preparar per a les celebracions de les festes nadalenques, que es troben ja ben a la vora. La voluntat de l'ajuntament és que



EL RIPOLLÈS

la festivitats esdevingui un dels símbols de Campelles, i amb aquesta mentalitat ha volgut organitzar un munt d'activitats relacionades amb

la fira. A les diferents parades de productes artesans s'hi podrà trobar una varietat enorme d'articles. Començant per productes làctics,

es passarà també per la cervesa artesana, la mel i altres productes alimentaris com embotits elaborats artesanalment o pasta. Tampoc hi faltaran els treballs manuals i la bijuteria, tan típiques de les parades ambulants. Alguns dels articles que s'hi podran trobar també estaran fets amb fusta i boix. Pel que fa al capítol de la roba, a la fira es podrà triar i remenar en diferents parades amb articles fets utilitzant diversos mètodes i materials: labors, decoupage, ganxet o feltre, per exemple. Alguns dels articles de les parades seran de ferro forjat, i també es po-

dran adquirir tots els productes relacionats amb el pessebre, element indispensable a totes les llars per rebre les festes. Tot això estarà present a la sala i la plaça de l'Ajuntament, però també s'hi podrà trobar molt més. L'Ajuntament ha preparat activitats alternatives que acompanyaran la fira, com ara una mostra d'animals que es farà a la mateixa plaça, o una exposició de mobles i detalls de fusta que s'exhibiran a la Sala d'Exposicions del consistori, el qual vol desitjar a tots els assistents que «gaudeixin de totes les activitats programades».

QUATRE TALLERS DIFERENTS A LA FIRA

Per tal d'acompanyar la XXII Fira Artesanal de Campelles, durant el 7 i el 8 de desembre, es duran a terme a la població algunes activitats alternatives. Es tracta de quatre tallers que comprenen activitats ben diverses. Aquest dijous, per exemple, a partir de les cinc de la tarda, es farà un Taller de Centres de Nadal, a càrrec del personal de l'ajuntament. Posteriorment, a les sis de la tarda, serà el torn del taller "Descobrint un petit món, els insectes de les nostres plantes", a



càrrec d'Orius Solucions entomològiques. El divendres, a les cinc es farà un taller de pintura a càrrec del mateix personal de l'ajuntament, i a dos quarts de set del vespre, tocarà un taller de tions, de la mà d'Esteve Canal.



ASSISTÈNCIA
VETERINÀRIA

ESPECIALISTES EN GOSSOS,
GATS I EXÒTICS

C. Cervera, 6 - Pol. Ind. Sot dels Pradals
08500 VIC - Tel. 93 885 22 64
assistenciavet24h@gmail.com
www.assistenciaveterinaria.com



HOSPITAL VETERINARI OBERT 24 H.
Veterinari presencial 24 hores 365 dies de l'any



**CLINICA VETERINÀRIA
GAT i GOS**
Maurici Camprubí Basagaña

Més de
30 anys
al servei de
les vostres
mascotes!



- SERVEI DE PERRUQUERIA CANINA
- Hores convingudes
- OBERT: De dilluns a divendres, de 17 a 20,30 tarda. Dissabtes, de 10 a 1 matí

- SERVEI DE RAIGS X
- ANALÍTQUES
- TEST I VACUNA DE LEISHMANIOSI
- TEST D'INMUNODEFICIÈNCIA I LEUCÈMIA
- COMPLEMENTES I ALIMENTACIÓ

Tel. urgències: ☎ 666 40 85 95
Carretera de Ribes, 31 baixos • Telèfon 972 70 20 64 • 17500 RIPOLL

JANET
Complements



C/ Sant Antoni, 39 - 08500 Vic
Tel. 669 70 98 94
gutierrezrojasjanet@gmail.com

LA COMARCA ES BOLCA AMB LA MARATÓ DE TV3 ORGANITZANT DIVERSOS ACTES

EL PROGRAMA SOLIDARI DE TELEVISIÓ DE CATALUNYA ENGUANY ESTÀ CENTRAT EN LES MALALTIES INFECCIOSES I OFEREIX MÚLTIPLES MANERES DE COL·LABORACIÓ AL RIPOLLÈS



EL RIPOLLÈS

RIPOLLÈS **XEVI PUJOL**

Un any més, la Marató de TV3 segueix sent un dels plats forts pel que fa als actes solidaris que es donen al voltant de les festes nadalenques. Enguany, arriba a la 26ª edició i estarà dedicada a les malalties infeccioses. El programa es farà el 17 de desembre durant tot el dia a TV3 i a Catalunya Ràdio, en un magazín conduït per Helena Garcia Melero i Ricard Ustrell. Per tal de col·laborar-hi, moltes entitats d'arreu de Catalunya realitzen actes que recaptin fons per la causa, i a la comarca del Ripollès n'hi ha programats uns quants. A Llanars, per exemple, aquest dissabte 9 de desembre s'hi organitza el Festival-espectacle de Talents de la Vall. Es realitzarà a la sala de ball a partir de les deu de la nit, i la venda d'entrades serà 30 minuts abans, amb un preu de 10 euros

en benefici de La Marató. Posteriorment, el diumenge 17 de desembre es farà una Quina per La Marató, que començarà a les sis de la tarda. Per altra banda, a Vilallonga de Ter també es volen solidaritzar amb els afectats per les malalties infeccioses i des de l'ajuntament i l'Associació Cultural del Jovent de Vilallonga organitzen una Quina Popular el dijous 7 de desembre, en la qual s'hi sortejaran lots i productes locals. L'esdeveniment es farà a partir de les set de la tarda a la Sala de la Cooperativa. A Planoles, per exemple, el dissabte 9 se celebrarà el sempre reeixit Sopar Pro-Marató, organitzat per l'Associació de Dones de la vila. Serà a partir de les 21.00 de la nit a la Sala del Casino.

A Ribes de Freser també tenen temps per ser solidaris amb La Marató de TV3, com cada any. De la mà de l'Associació de Dones de la Vall de Ri-

bes, arriba un gran quinto al pavelló municipal de la localitat el proper divendres 8 a les 17.00 de la tarda. A Sant Pau de Segúries tampoc s'aturen per col·laborar amb La Marató. Organitzaran un parell d'activitats per aplegar públic i fons de cara a l'esdeveniment solidari per excel·lència de Catalunya. D'una banda, el dijous 7 de desembre, ben bé enmig de ponts i festivitats, celebraran un mercat solidari a favor de La Marató organitzat per l'AMPA de l'escola

Els Pinets i un grup de pares i mares voluntaris. Vendran, durant aquell matí, treballs manuals realitzats pels alumnes de l'escola i per membres del taller de teràpia ocupacional de la Fundació MAP, alhora que també hi haurà contes, joguines... I també un concurs de dibuix per a la matinada. Tot plegat, a la plaça de la Generalitat. D'altra banda, el dissabte 9 celebraran una Pedalada Solidària amb sortida a les 9.30 des de la plaça de la Generalitat, també en favor

de La Marató, i amb preu a decisió de cada participant; i amb tres recorreguts (22km, 12 km i engires de Sant Pau). I a Campdevànol també hi serà, la solidaritat: el divendres a les 18.00, Concert i Ball de la Puríssima amb l'Orquestra Montecarlo a la Sala Diagonal, a benefici de La Marató i de l'Hospital de la Vall d'Hebron. Aquestes activitats són només alguns exemples de col·laboració amb La Marató, en la qual el Ripollès sempre s'hi bolca.

DROGUERIA ROIG

PINTURA, NETEJA, PERFUMERIA, HIGIENE PERSONAL, RESTAURACIÓ DE MOBLES, INSECTICIDES, JARDINERIA. SERVEI A DOMICILI. SUBMINISTRAMENT INDUSTRIAL. TEL: 972 701 195 comercial@drogueriarioig.com

C/ Mn. Cinto Verdaguer, 29 - 17500 RIPOLL

Les últimes novetats al millor preu!!!

CAMINADA POPULAR I FAMILIAR A SETCASES, AMB UN ESMORZAR EN RUTA

SETCASES **XEVI PUJOL**

El diumenge 10 de desembre a Setcases, la gent que vulgui començar a col·laborar amb la Marató ho podrà fer a través d'una caminada popular que s'organitza al municipi. Es tracta d'una activitat familiar, que es desenvoluparà durant el matí. Les inscripcions per a la cita es realitzaran el mateix dia a partir de les vuit del matí, una hora abans de l'inici de l'activitat. A les nou, doncs, les famílies i particulars

que es trobin a la plaça Verda, indret de trobada de la caminada, iniciaran la marxa. El preu de la inscripció serà de 5 euros, en un esdeveniment que s'organitza a través de l'ajuntament de Setcases, amb la col·laboració del Club Excursionista Madteam. L'organització ofereix també un esmorzar durant la ruta i també obsequis per a tots els participants. El consistori anima a través de les xarxes socials a la participació en aquest acte, emmarcat dins el pont de la Puríssima i de caire solidari.

El nostre trajecte laboral ha arribat fins aquí, va començar fa molts anys, però com tot té un final.

Cada persona que ha entrat a casa nostra ha fet que aquest trajecte fos més fàcil.

Sempre tindrem un bocinet de cada un de vosaltres, guardat al nostre cor.

Gràcies!

TANQUEM
el 31 de desembre

**50%
80%**
de descompte

Plaça Gran, 11
Tel. 972 700 142
RIPOLL

EL RIPOLLÈS S'OMPLE D'ACTIVITATS FESTIVES I SOLIDÀRIES DURANT EL PONT

LA GRAN QUINA DE MOLLÓ EN BENEFICI DE LA FUNDACIÓ ONCOLLIGA COMARQUES GIRONINES O LA FESTA D'HIVERN DE VILALLONGA DE TER, ALGUNES DE LES CITES DELS PRÒXIMS DIES A LA COMARCA

GRAN QUINA SOLIDÀRIA AMB ELS MALATS DE CÀNCER A MOLLÓ

MOLLÓ XEVI PUJOL

Les festes nadalenques són sempre una bona oportunitat per realitzar accions solidàries i per ajudar als que més ho necessiten. Una gran ocasió per poder-ho fer és participant en activitats lúdiques, que al mateix temps col·laboren amb diferents entitats. Aquest és el cas de la Gran Quina que es farà a Molló durant aquest pont de la Puríssima. Aquesta activitat es realitzarà el dissabte 9 de desembre, a les sis de la tarda, a

la Sala Polivalent de la localitat del nord de la comarca del Ripollès. La quina anirà en benefici de la Fundació Oncolliga de les Comarques Gironines. Per tant, es tracta d'una oportunitat per ajudar als malats de càncer i als seus familiars. L'organització de l'esdeveniment corre a càrrec de la Delegació Local de Molló de la Fundació Oncolliga. No serà la única quina solidària que es farà a la població aquestes festes, ja que el 30 de desembre se'n realitzarà una altra en benefici de Càritas.

RIPOLLÈS XEVI PUJOL

Es pobles del Ripollès gaudeixen d'una àmplia oferta d'activitats programades per aquest pont de la Puríssima. Activitats festives, però també solidàries, omplen les places, sales i pavellons dels diferents municipis. Un exemple ben clar és el de Planoles, on hi ha programat un concert i una fira. Aquest dijous, 7 de desembre, els Dalton Bang actuaran a la sala del Casino de la localitat, en un ball que s'iniciarà a les onze de la nit. Es tracta d'una colla de músics que estan oferint concerts per tot Catalunya en la seva gira *Atracatour*, i que porten gresca amb música que va des dels èxits dels anys 70 fins a la música comercial més actual. Després d'aquest grup, hi haurà un DJ que



DALTON BANG

Dalton Bang, protagonistes de la nit d'aquest dijous a Planoles

encarrilarà la festa fins ben entrada la matinada. Posteriorment, a partir del 8 de desembre i fins al dia 10, a Planoles hi arriba la Fira de Santa Llúcia, amb productes artesans, que se situarà a la zona del Casino. El dia 8 de desembre, a més, a les sis de la tarda es realitzarà al Casino, per part de l'Associació Excursionista de Planoles, un petit homenatge a Òscar Cadiach, alpi-

nista vinculat a la població; en el qual també es presentarà el llibre *Els 14 vuitmils d'Òscar Cadiach i Puig*, i on ell mateix farà la conferència *Escalant la Cua de Drac*. I si viatgem fins a la població de Llanars, durant els pròxims dies hi destaca un taller i un petit espectacle de circ a la plaça de l'Om, a càrrec de Cercacirc, que es realitzarà divendres 8 a les 12 del migdia.



Productes naturals bio i ecològics a prop teu

HORARI
De dilluns a divendres:
Matí: 9 a 13h.
Tarda: 15 a 19h.
Dissabtes: 9 a 13h.

C/ Josep M. Pellicer, 53 · 17500 Ripoll · Tel. 972 70 21 51





- Servei de naturòpata (hores concertades)
- Herbes a granel
- Begudes ecològiques de cereals
- Formatges i derivats de llet de cabra de proximitat i ecològica



MUNTATGES

Distribuidor oficial
SCHÜCO

- Tancaments de PVC i alumini
- Tendals
- Persianes
- Mampares, vidres...
- Portes de garatge, jardí...
- Motoritzacions de persianes

Pressupostos sense compromís

Marc Salarich
C/ Sant Miquel, 16 · Torelló · Tel. 93 850 56 54 / 661 55 79 21

VILALLONGA DE TER CELEBRA LA FESTA D'HIVERN

FACEBOOK THE JUKEBOX



The Jukebox actuarà aquest divendres a Vilallonga

VILALLONGA DE TER XEVI PUJOL

Vilallonga de Ter celebra enguany la seva Festa d'Hivern, que arriba aquest divendres 8 de desembre. L'esdeveniment està organitzat per l'Associació del Jovent de Vilallonga de Ter, amb la col·laboració de l'ajuntament del municipi. La festivitat començarà a dos quarts de deu de la nit a la Sala Cooperativa de la població. Allà, s'hi fa-

rà un sopar popular, al qual s'hi havia d'estar apuntat des d'abans del dia 5 de desembre. L'organització anuncia per la vetllada «un munt de sorpreses», que s'aniran succeint durant la nit. El preu d'aquest sopar és de 18 euros. El plat fort de la festa, però, no arribarà fins a la mitjanit. A les dotze, donarà inici un concert amb el grup de versions The Jukebox, que animaran la jornada. L'entrada serà gratuïta.

UN TALLER PER A LA CREACIÓ D'UN MUSICAL A L'ESCOLA COMARCAL DE MÚSICA DEL RIPOLLÈS

TREBALLAR I COMBINAR TEATRE I CANT PERMET AMPLIAR VENTALL DE POSSIBILITATS DE LES ALUMNES

RIPOLLÈS XAVIER ROURA

Roser Capdevila porta molts anys vinculada al món de la cultura i del teatre a la comarca del Ripollès. Enguany, i essent relacionada de fa alguns anys amb l'Escola de Música Comarcal del Ripollès, és una de les *alma mater* del nou Taller d'Introducció i Creació d'un Musical que ofereix el centre, el primer cop que es fa a Ripoll.

Ella mateixa comenta que «**tenim la idea de fer com una escola comarcal de teatre, d'arts escèniques...**». Una idea que encara seria molt embrionària, molt a les beceroles. Apareix «**perquè ja hi ha gent! La idea era fer un espai en què, a la gent que li agradi el teatre, no depengui del ritme dels grups de teatre**». Així doncs, es va parlar al seu moment de mirar d'introduir aquells i aquelles qui formessin part de l'Escola de



Roser Capdevila dirigeix les classes de Teatre Musical a l'Escola de Música

Música –i que ja tenien algun bagatge sobre els escenaris– «**en els recursos teatrals per poder estar bé a l'escena**». Un projecte que ja va començar l'any passat, i que enguany apunta més maneres amb la finalitat última, si s'escau de bastir

un musical. Curiosament, l'alumnat d'aquest curs són tot noies, mitja dotzena, entre la desena d'anys i la quarantena, tot i que la majoria són adolescents. «**Els donem eines perquè estiguin bé a l'escena; i, si**

surt bé la cosa, a veure si a final de curs, quan fem el Festival de l'Escola de Música, podem presentar alguna cosa». Per facilitar-los la comoditat en aquestes primers compassos a l'escenari, les alumnes mateix escullen la música «**perquè es trobin molt còmodes amb les classes; ja que quan vén del teatre cap a la música t'expresses diferent i et fa vergonya, i a l'inrevés!**».

Les classes, de moment, són divendres al vespre. Les alumnes provenen del món de la música, ja relacionades amb l'Escola Comarcal de Música del Ripollès.

La tasca que s'hi fa està enfocada a aquesta vessant més de la posada en escena de la música; fet que habitualment no es tracta quan s'estudia qualsevol disciplina. «**Posar-te nerviós t'hi poses sempre, la qüestió és com gestiones els nervis**». El fet d'haver-se de posar davant de públic és quelcom que

s'ha de fer a la vida, però no s'ensenya pràcticament enlloc. De fet, «**a l'escola i la universitat és una d'aquelles coses que no s'acaba de facilitar: que la persona s'expressi en públic; i és fonamental**». I en això es basa aquesta classe: en donar totes les eines possibles en aquest aspecte. «**Amb les que són més adolescents, els ajuda a perdre vergonyes, a parlar de tot...**».

Al capdavant del curs, és possible que es faci quelcom relacionat amb el teatre musical. «**L'any passat va passar una cosa molt maca: les escenes d'algunes de les cançons, la Coral les va escenificar, i va quedar molt bonic. No dic que no fem musical al final del curs, però tampoc ho descarto**». Queden, ara mateix, una dotzena de classes per endavant. Tal com vagi avançant el grup es veurà si es pot parlar d'un musical a final de curs. Caldrà estar atents.

IMPERMEABILITZACIÓ

TOTAL

TERRASSES

PISCINES

DIPÒSITS D'AIGUA

INDÚSTRIES

PAVIMENTS

COBERTES

Can Tramuntana · Ripoll
Tel. 659 503 830
josep-garcia@hotmail.es
www.impermeabilitzaciotal.com

IMPERMEABILITZEM EN 48 HORES
SENSE OBRA · AMB TOTAL GARANTIA

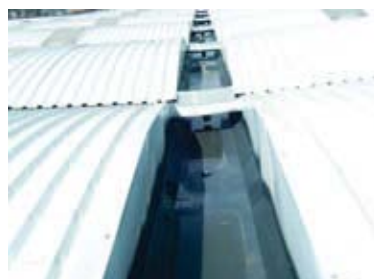

ELS PETITS TRESORS TROBATS DEL CERCLE CAMPDEVANOLENC

ES TRACTA D'UN SEQUIT DE MATERIAL AUDIOVISUAL QUE RETRATA EL CAMPDEVÀNOL DE FA CINQUANTA ANYS

CAMPDEVÀNOL XAVIER ROURA

Poc s'ho podia imaginar, la nova junta del Cercle Campdevanolenc, que remenant i rebuscant pel seu propi local, trobarien un petit tresor tan històric com el Cercle mateix. I és que, entre papers i paperam, moltes vegades hom troba allò perdut i oblidat fet a casa i que ha quedat en un racó. En lloc que el temps se'n mengés el record, aquest petit tresor ha acabat sortint a la llum al cap del temps. Heus ací que el Cercle Campdevanolenc ha trobat tot un reu- gitzell de material audiovisual i foto-

gràfic que data de fa una cinquantena d'anys, elaborat a Campdevànol. Documents que, a la seva manera, re- traten la vida contemporània de fa cinc dècades a la vila i que, evidentment, gaudeixen d'un valor històric in- contestable. Obres de Francisco Faura, campdevanolenc d'adopció, que en- registrà diverses pel·lícules en aquella època. «Era al Casino; la Junta an- terior va fer l'adquisició a la famí- lia Faura de tot el fons», diu Albert Calzada, president del Cercle Camp- devanolenc. Amb el material audio- visual també es va trobar una màqui- na de Super8, que «l'hem donat al



Un instant de la projecció de 'El Caballero Español' a Campdevànol

representació de Nadal, sobre la construcció de la Farga, del Taga, del Pont Nou, de la Festa dels Elois... Sobretot dels anys 60 i 70». Docu- ments de valor històric cabdals per a la vila, ja que és realment escàs tro- bar retrats d'aquesta mena en aques- tes èpoques. La voluntat del Cercle Campdevanolenc és fer-ne divulga- ció: que la gent del poble pugui veu- re i redescobrir aquest material que cospa una època de la vila que ara ja es pot considerar històrica.

Aquest dimarts al vespre es va pro- jectar al Centre Cívic de la vila una de les pel·lícules d'entre aquest ma- terial, *El Caballero Español*, la qual fa cinquanta anys que es va realitzar (1967), i que ja va ser projectada al Museu Etnogràfic de Ripoll fa unes quantes setmanes. De fet, els prota- gonistes del film són Lluís Pernaú i Eliseu Mir, veïns coneguts i estimats a la vila.

El Cercle Campdevanolenc ha redescobert un petit tresor.

Museu de Ripoll perquè no es faci malbé». Després de fer entrega a la Filmoteca de Catalunya, aquest ens els ha digitalitzat el material. De la passió de Faura pel cinema en van sorgir «pel·lícules del Grup de Sardanes, del GEC, del primer pessebre que es va pujar al Costa Pubilla, de com es puja i tota una

Bar - Restaurant ANNA



GAUDEIX DE LA CUINA MÉS TRADICIONAL EN UN DELS MILLORS RACONS DE LA VALL DE RIBES OBERT TOT ELS DIES SERVEI DE TERRASSA

VENTOLÀ - Tel. 972 727 260 - 17534 Ribes de Freser



DINARS I SOPARS D'EMPRESA

Pastisseria SANT JAUME

C/ Major, 15 • Tel. 972 727 008 • Ribes de Freser
Instagram/caltondelforn

Mercat Medieval Vic 2017
DEL 6 AL 10 DE DESEMBRE

www.ricfres.cat

ELS PREMIS RIPOLLÈS LÍDERS JA GAUDEIXEN DE LES PRIMERES CANDIDATURES

EL TERMINI PER PRESENTAR-NE ACABA EL PROPER 15 DE DESEMBRE; ENCARA S'HI ÉS A TEMPS!

RIPOLLÈS **XAVIER ROURA**

ELS Premis Ripollès Líders segueixen endavant amb la seva vuitena edició i, per tant, amb la seva vuitena trajectòria de presentació de candidatures, votacions populars i celebració de la gala i entrega de premis. Vuit vegades que els ripollesos han pogut presentar els seus líders a la comarca i, en part d'aquestes ocasions, han acabat esdevenint reconeguts com als millors en el seu àmbit a nivell comarcal. Ara, el període de presentació de candidatures que ja va començar el 15 de novembre –fa uns quants dies, ja– s'allargarà fins al proper 15 de desembre mateix. Algunes de les primeres candidatures ja han arribat i es comencen a allistar a les categories corresponents; els vots del públic decidiran quins són els nous líders del Ripollès de l'any 2017 entre el gener i febrer de 2018, abans d'arribar a la gala d'entrega dels premis.

ALGUNS DELS PRIMERS

La primera setmana és més difícil que la gent s'atreveixi a presentar candidatures, però mica en mica es va animant la pàgina web de ripolleslidars.cat. Ara ja han començat a aparèixer les primeres

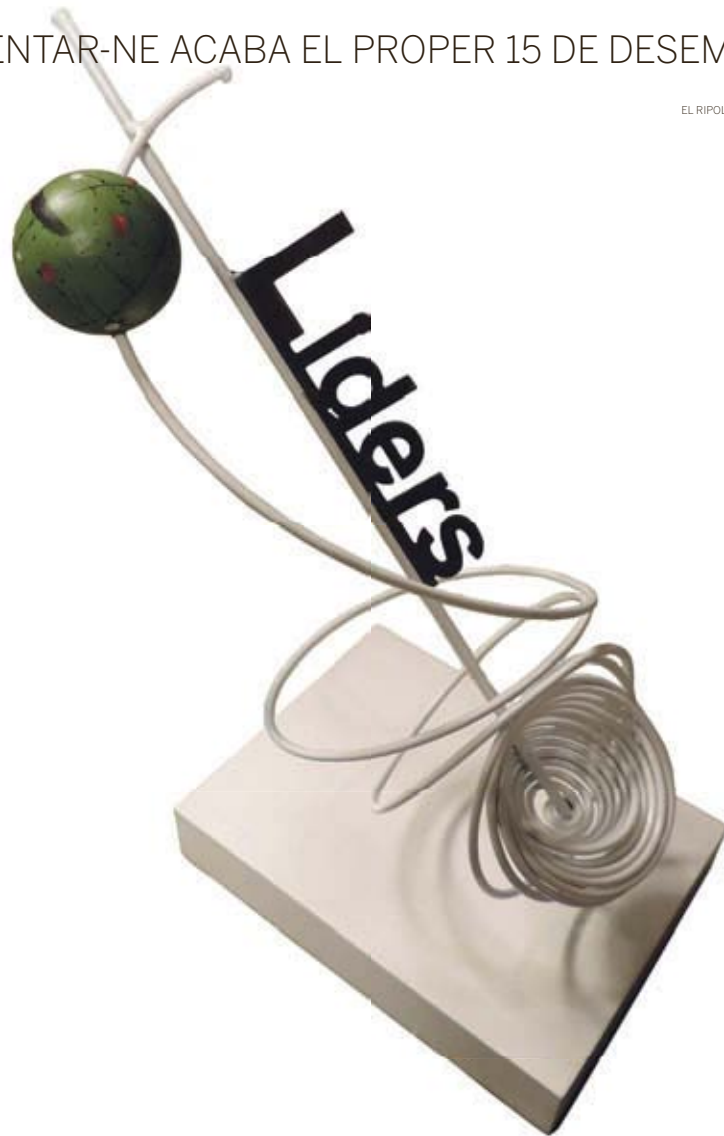

L'escultura dels Premis Ripollès Líders de l'edició d'enguany

EL RIPOLLÈS

candidatures. Per exemple, a la categoria de **Ripollès de l'Any**, la més important, ja s'hi poden veure cares conegudes a la comarca, com per exemple Santi Llagostera, representant polític de la CUP al consistori de Ripoll; així com l'enginyer Joan Vila Simon, de Llanars.

Així mateix, la categoria **Trajectòria Ripollès** ja registra alguns candidats, com per exemple Ramon Serrador, vinculat des de fa molts anys al Casal d'Avis de Ripoll; o bé Salvador Carretera, excalcalde de Ribes de Freser i fill predilecte de la localitat; i la centenària empresa Elèctrica Vaquer de Ripoll.

Pel que fa a **Joventut**, hi ha presentades les candidatures de la Comissió de Festes de Queralbs; i també el Cau dels Vàndals, Associació Escolta i Guia de Campdevànol.

En **Esports**, hom ha proposat el Ripoll Motor Club; el Campionat del Món de Trial a Camprodon que es va dur a terme a Font Rubí; el Raid Hípic de Ripoll, que enguany ha complert 20 anys; i Casimiro Murillo, veterà atleta que ha corregut totes les edicions de la Mitja Marató de Ripoll. En la categoria d'**Empreses i Indústria**, hi ha comptabilitzades

fins ara les candidatures d'Arrosades de la Tieta Rosa; Fibran SA; ASMITEC; i, finalment, SODECA. Pel que fa a la categoria de **Comerç Local**, Vins Guillemet és de moment l'únic candidat.

En **Projecció Ecològica, Cultural i Popular**, hi ha presents de moment el Casal Popular La Metxa, l'Associació dels Sants Misteris de Camprodon, la iniciativa cultural Commemorem a la Vall i la Capitalitat Europea del Ferro a Campdevànol.

Pel que fa al **Premi Josep Pujol i Aulí**, de moment hi ha presentada la candidatura de l'hotel La Coma, de Setcases.

En la categoria de **Responsabilitat Social**, hi ha Santi Llagostera i l'Associació de Donants de Sang del Ripollès.

Les dades poden variar respecte de quan hom llegeixi el diari, ja que la presentació de candidatures segueix oberta durant aquests dies.

Caldrà veure com es desenvolupen les següents jornades fins a arribar al 15 de desembre, dia en què es tanquen les presentacions de candidatures. Fins aleshores, tothom és lliure de presentar qui cregui digne i mereixedor d'un premi Ripollès Líder per la tasca duta a terme aquest 2017.

Bar Restaurant Can Villaura

MENÚ ESPECIAL PER SOPARS D'EMPRESA

HORARI: De dilluns a divendres de 8'45 a 19 h. Dissabtes de 9 a 18 h. i de 20'45 a 23h. Diumenges tancat.
Ctra. de Barcelona, s/n km. 92,5 · 17500 Ripoll · Tel. 972 700 800 · 658 945 086



ACTES I FESTES

CAMPDEVÀNOL

DIA 8

A les 18 hores. Concert i ball de la Puríssima amb La Marató de TV3 i l'hospital de la Vall d'Hebron; Orquestra Montecarlo. Sala Diagonal.

CAMPSELLES

DIA 7

De les 11 a les 20 hores.: Fira Artesanal. Parades. Ajuntament i plaça de l'Ajuntament.

DIA 7

A les 17 hores, taller de centres de Nadal. Ajuntament i plaça de l'Ajuntament.

DIA 7

A les 18.30 hores: taller "Descobrint un petit món, els insectes de les nostres plantes". Ajuntament i plaça de l'Ajuntament.

DIA 8

De les 11 a les 20 hores.: Fira Artesanal. Parades. Ajuntament i plaça de l'Ajuntament.

DIA 8

A les 17 hores, taller de pintura. Ajuntament i plaça de l'Ajuntament.

DIA 8

A les 18.30 hores taller de tions. Ajuntament i plaça de l'Ajuntament.

CAMPRODON

DIA 8

Durant tot el dia, Fira de la Puríssima. Plaça de la Vila i plaça de Santa Maria.

DIA 8

De les 16 a les 18 hores, programa especial en directe de Televisió del Ripollès.

DIA 8

A les 18 hores, entrega de premis XV Concurs de Fotografia de la Vall de Camprodon.

DIA 8

A les 18 hores, concert: "La Selvatana - Aixeca el teló". Casal Camprodoní.

DIA 9

Durant tot el dia, Fira de la Puríssima. Plaça de la Vila i plaça de Santa Maria.

DIA 9

A les 17.30, acte de campanya electoral d'Esquerra Republicana de Catalunya, amb Magda Casamitjana, Mireia Mata i Carme Freixa. A l'ajuntament.

DIA 10

Durant tot el dia, Fira de la Puríssima. Plaça de la Vila i plaça de Santa Maria.

LLANARS

DIA 8

A les 12 hores, taller de circ i espectacle amb CercaCirc. Plaça de l'Om.

DIA 9

A les 22 hores, festival "Talents de la Vall", a benefici de La Marató. A la Sala de Ball.

LES LLOSSES

DIA 10

A les 13 hores, Festa Major de Santa Eulàlia de Viladonja. Missa, vermut i rifa en favor de La Marató de TV3. A l'Església de Santa Eulàlia de Viladonja.

DIA 10

A les 14.30 hores, Festa Major de Santa Eulàlia de Viladonja. Dinar popular. Puig de Viladonja.

DIA 10

A les 16.30hores, Festa Major de Santa Eulàlia de Viladonja. Gran ball de Festa Major.

MOLLÓ

DIA 9

A les 18 hores, Gran Quina per a l'Oncolliga. A la Sala Polivalent.

OGASSA

DIA 9

A les 12 hores, acte de campanya electoral d'Esquerra Republicana de Catalunya, amb Magda Casamitjana, Mireia Mata i Carme Freixa. A la sala de la Cooperativa.

PLANOLES

DIA 7

A les 23 hores, concert Dalton Bang + DJ. Sala del Casino.

DIA 8

Durant tot el dia, Fira artesana de Santa Llúcia.

DIA 8

A les 18 hores, conferència d'Oscar Cadiach, sota el títol 'Escalant la Cua del Drac' i presentació del llibre 'Els 14 vuit mils d'Oscar Cadiach'. Al Casino.

DIA 9

A les 8.30. Pujada pessebre Associació Excursionista Planoles al Puig de Dòrria i al Collet de les Barraques. Sortides des de la plaça del Casino.

DIA 9

A les 21 hores, sopar Pro-Marató (Ass. Dones Planoles). A la Sala del Casino.

DIA 9

Durant tot el dia, Fira artesana de Santa Llúcia.

DIA 10

Durant tot el dia, Fira artesana de Santa Llúcia.

RIBES DE FRESER

DIA 8

A les 17 hores, quinto per La Marató (a càrrec de l'Associació de Dones de la Vall de Ribes). Al pavelló municipal.

RIPOLL

DIA 7

A les 11 hores, Omplim Ripoll: caminada + estirada d'un llaç groc gegant. Sortida de la plaça de Sant Eudald fins a plaça del Monestir.

DIA 7

A les 20.45 hores, presentació del segon volum de la col·lecció 'Orgues Notables de Catalunya', gravat per Modest Moreno. Al Monestir de Santa Maria.

DIA 8

Durant tot el dia, Fira de Nadal. Plaça de l'Ajuntament.

DIA 8

Circuit Folc: Quico el Celio, el noi i el mut de Ferreries i Randellaires. Al Teatre Comtal.

DIA 9

Durant tot el dia. Fira de Nadal. Plaça de l'Ajuntament.

DIA 9

A les 19 hores, Circuit Folc: Ruralia Urbana i Criatures. Al Teatre Comtal.

DIA 10

11.00. Festival de Patinatge benèfic amb La Marató de TV3. Al pavelló municipal.

SANT JOAN DE LES

ABADESSES

DIA 9

Des de les 10 del matí, Fira de Nadal. A la Plaça Anselm Clavé.

DIA 9

De les 11 hores a les 13 hores i de les 16 hores fins les 18 hores, Fira de Nadal. Intercanvi de joguines Fundació MAP. A la Plaça Anselm Clavé.

DIA 9

A les 12.30 hores, Fira de Nadal. Espectacle infantil amb CercaCirc. A la Plaça Anselm Clavé.

DIA 9

De les 16 a les 18 hores, fira de Nadal. Taller de creativitat de Laia Amàrita. A la Plaça Anselm Clavé.

DIA 9

A les 18 hores, Fira de Nadal. Xocolatada i sorteig de la Unió de Botiguers. A la Plaça Anselm Clavé.

DIA 10

A les 11 hores, aplec de Santa Llúcia: 4 sardanes, missa i 2 sardanes. A Santa Llúcia de Puigmal.

SANT PAU DE SEGÚRIES

DIA 7

De les 10 a les 13 hores, mercat solidari per La Marató (escola Els Pinets de Sant Pau). A la Plaça de la Generalitat.

DIA 9

A les 9.30 hores, II Pedalada solidària per La Marató. Des de la Plaça de la Generalitat.

SETCASES

DIA 9

A les 19 hores, obra de teatre 'I ara què?', del grup Això és intolerable!. A la Sala dels Estudis.

DIA 10

A les 9 hores, caminada per La Marató. Des de la Plaça Verda.

VILALLONGA DE TER

DIA 7

A les 19 hores, quina popular per La Marató. A la Sala de la Cooperativa.

DIA 8

A les 21.30 hores, Festa d'Hivern. Sopar popular. A la Sala de la Cooperativa. Tot seguit, concert de The Jukebok.

EXPOSICIONS

CAMPDEVÀNOL

DIVENDRES, DISSABTE I DIUMENGE

Mostra permanent de la Pinacoteca Coll i Bardolet. Horari d'obertura: Divendres de 17 a 20 hores, dissabte de 11 a 14 hores i de 17 a 20 hores i diumenge de 11 a 14 hores.

RIPOLL

FINS EL 7 DE GENER



Pessebre Monumental de Toni Colomer, al Museu Etnogràfic de Ripoll.

SANT JOAN DE LES

ABADESSES

FINS EL 10 DE DESEMBRE

Exposició 'Cuba Mía, del fotògraf mexicà Rodrigo Moya. Organitzador: Ajuntament de Sant Joan de les Abadesses. Al Palau de l'Abadia.

VISITES GUIADES

SANT JOAN DE LES

ABADESSES

DESEMBRE

'Sant Joan de les Abadesses, la joia del romànic'. A les 16.30 hores. Punt de sortida: Oficina de Turisme - Palau de l'Abadia. Organitza: Terra de Comtes i Abats.

Molt per fer, tot per descobrir



Consell Comarcal del Ripollès

C. Progrés 22, Ripoll - 972 70 32 11 - ccripolles.cat

PROGRAMACIÓ DEL 7 AL 13 DE DESEMBRE

DIJOUS 7

07.00	Notícies en xarxa
09.00	L'entrevista
10.00	Bentrobats
12.00	8x8
12.30	Caminant per Catalunya
13.30	Tot recordant
14.00	Comarca Informatiu
14.20	El temps
14.30	Al Dia Girona
15.00	Gaudeix la festa
15.30	Només esport: l'entrevista
16.00	El Segrest de la Mare de Déu de Núria
17.00	El Ripollès avui
17.30	Teló de fons
18.00	Catalunya Directe
19.30	Girona més
20.00	Comarca Informatiu
20.25	El temps
20.30	El Magazin
21.30	Aventura
22.00	Comarca Informatiu
22.25	El temps
22.30	Al dia Girona
23.00	Només esport: l'entrevista
23.30	Gaudeix la festa
00.00	Teló de fons
00.30	Comarca Informatiu
00.45	El temps

DIUMENGE 10

08.30	Comarca Informatiu
09.00	1Món.cat
11.00	La Missa des de Montserrat
12.30	Teló de fons
13.00	Gaudeix la festa
13.30	Tot recordant
14.00	Comarca Informatiu
14.30	Anem de festa
15.00	Caminant per Catalunya
16.00	1Món.cat
18.00	Handbol en joc
20.00	En joc
21.30	Al Dia vespre
22.00	De vall a vall
22.30	Al Dia Girona
23.00	Clínica integral
00.00	1Món.cat

DIVENDRES 8

07.00	Notícies en xarxa
09.00	L'entrevista
10.00	Bentrobats
11.00	La Missa des de Montserrat
12.30	Girona més
13.00	El Magazin
14.00	Aventura
14.30	Torna-la a tocar, Sam
15.00	Caminant per Catalunya
16.00	Programa especial Puríssima
18.00	El Segrest de la Mare de Déu de Núria
19.00	La Gala de Campdevànol
20.00	Caminant per Catalunya
21.00	Torna-la a tocar, Sam
21.30	Anem de festa
22.00	Programa especial Puríssima
00.00	Aventura
00.30	Comarca Informatiu
00.45	El temps

DILLUNS 11

07.00	Notícies en xarxa
09.00	L'entrevista
10.00	Bentrobats
12.00	Caminant per Catalunya
13.00	La tertúlia
14.00	Comarca Informatiu
14.20	El temps
14.30	Al Dia Girona
15.00	Ulls d'un coach
15.30	Això és mel
16.00	1Món.cat
18.00	Catalunya Directe
19.30	Esports en joc
20.00	Comarca Informatiu
20.25	El temps
20.30	El Magazin
21.30	Només esport
22.00	Comarca Informatiu
22.25	El temps
22.30	Al Dia Girona
23.00	Ulls d'un coach
23.30	Això és mel
00.00	8x8
00.30	Comarca Informatiu
00.45	El temps
01.00	La tertúlia

DISSABTE 9

08.30	Comarca Informatiu
11.00	Rapsodes
11.30	Només esport
12.00	Teló de fons
12.30	Volta i volta
13.00	8x8
13.30	Només esport: l'entrevista
14.00	Comarca Informatiu
14.30	Gaudeix la festa
15.00	Tot recordant
15.30	Torna-la a tocar, Sam
16.00	1Món.cat
18.00	Especial Mercat Música Viva Vic
20.30	Comarca Informatiu
21.00	El Ripollès avui
21.30	Al Dia vespre
22.00	Aventura
22.30	Al Dia Girona
23.00	Caminant per Catalunya
00.00	1Món.cat

DIMARTS 12

07.00	Notícies en xarxa
09.00	L'entrevista
10.00	Bentrobats
12.00	Amb Josep Pons
13.00	La tertúlia
14.00	Comarca Informatiu
14.20	El temps
14.30	Al Dia Girona
15.00	Clínica integral
16.00	El Magazin
17.00	Només esport
17.30	Tot recordant
18.00	Catalunya Directe
19.30	Girona més
20.00	Comarca Informatiu
20.25	El temps
20.30	El Magazin
21.30	Actual esports
22.00	Comarca Informatiu
22.25	El temps
22.30	Al Dia Girona
23.00	De vall a vall
23.30	Amb Josep Pons
00.30	Comarca Informatiu
00.45	El temps
01.00	La tertúlia

LA PURÍSSIMA DE CAMPRODON DES DE DINTRE



EL RIPOLLÈS

ESPECIAL PURÍSSIMA

Les dates del pont de la Puríssima són d'allò més especials al Ripollès i a la Vall de Camprodon. Televisió del Ripollès ofereix dues hores de programa especial des de dins la Fira de la Puríssima de Camprodon, en la seva tercera edició, amb continguts exclusius, entrevistes i connexions amb tot allò que es pot trobar a la cita, des de divendres i fins diumenge. Divendres a les 16 hores

DIMECRES 13

07.00	Notícies en xarxa
09.00	L'entrevista
10.00	Bentrobats
12.00	Tot recordant
12.30	Girona més
13.00	La tertúlia
14.00	Comarca Informatiu
14.20	El temps
14.30	Al Dia Girona
15.00	De vall a vall
15.30	Carreteres
16.00	El Magazin
17.00	Actual esports
17.30	Volta i volta
18.00	Catalunya Directe
19.30	Girona més
20.00	Comarca Informatiu
20.25	El temps
20.30	El Magazin
21.30	El Ripollès avui
22.00	Comarca Informatiu
22.25	El temps
22.30	Al Dia Girona
23.00	Clínica integral
00.00	Volta i volta
00.30	Comarca Informatiu
00.45	El temps
01.00	La tertúlia



COMARCA INFORMATIU

L'actualitat de la comarca del Ripollès i les notícies més destacades, cada dia en dues edicions de l'informatiu. Cada dia a les 14, 20 i 22 hores



HANDBOL EN JOC

Partit entre el CH Salle de Montcada i l'UE Sarrià, en un duel de ratxes contraposades de la Primera Estatal. Diumenge a les 18 hores

RIPOLL | CAMPRODON | RIBES DE FRESE

CINEMA COMTAL DE RIPOLL

COCO

EEUU 2017 || De Lee Unkrich i Adrián Molina.

★★★★ || Miguel és un jove amb el somni de convertir-se en llegenda de la música



tot i la prohibició de la seva família. La seva passió el portarà a endinsar-se en la "Terra dels Morts" per conèixer el seu veritable llegat familiar. **ANIMACIÓ. FANTÀSTIC. COMÈDIA | PIXAR. FAMÍLIA. MÚSICA**
Dimecres a les 17.00h i a les 19.45, dijous a les 18.00h, divendres a les 22.00h, diumenge a les 17.00h i dilluns a les 22.15h.

TOC TOC

Espanya 2017 || De Vicente Villanueva. Amb Paco León, Rosy de Palma, Alexandra Jiménez i Óscar Martínez.

★★★ || Un grup de pacients coincideix a la consulta d'un eminent psicòleg, tots ells afectats de TOC (trastorn obsessiu compulsiu). Però com el metge es retarda, hauran d'esperar intentant mantenir a ratlla -o no tant- les seves manies, impulsos, convulsions, obsessions i rituals. **COMÈDIA | MALALTIA**

Dijous a les 22.00h, dissabte a les 22.15h i diumenge a les 19.45h.

CASAL CAMPRODONÍ



TOC TOC

Espanya 2017 || De Vicente Villanueva. Amb Paco León, Rosy de Palma, Alexandra Jiménez i Óscar Martínez.

★★★ || Un grup de pacients coincideix a la consulta d'un eminent psicòleg, tots ells afectats de TOC (trastorn obsessiu compulsiu). Adaptació de la famosa obra teatral de l'autor i humorista francès Laurent Baffie. **COMÈDIA | MALALTIA**
Dimecres, dijous i divendres a les 18.00h i els 22.00h.

LA REINA VICTÒRIA Y ABDUL

Regne Unit 2017 || D'Stephen Frears. Amb Judi Dench, Ali Fazal, Stephen Graham i Adeel Akhtar.

★★★ || Abdul Karim, conegut com 'El Munshi', va esdevenir servent de la reina Victòria en l'any 1887. Després que el jove es guanyés l'afecte de la monarca, va acabar sent el seu secretari personal i confident. **DRAMA | HISTÒRIC. SEGLE XIX. AMISTAT**

Dissabte i diumenge a les 18.00h i a les 22.00h.

CINEMA CATALUNYA DE RIBES DE FRESE

GRU, EL MEU DOLENT PREFERIT

EEUU 2010 || De Pierre Coffin i Chris Renaud.

★★★ || Gru és un home deplorable que planeja l'acte criminal més increïble de la història: robar la Lluna. Incitat per una mare malvada, només trobarà un obstacle al seu camí: tres nenes òrfenes a les quals ha de cuidar temporalment. **ANIMACIÓ. COMÈDIA. CIÈNCIA FICCIÓ. INFANTIL**
Dijous i dissabte a les 17.00h (en català)

IT

EEUU 2017 || D'Andrés Muschietti.

★★★★ || Quan comencen a desaparèixer nens al poble de Derry (Maine), un colla d'amics brega amb les seves pors més grans a l'enfrontar-se a un malvat pallasso anomenat Pennywise. **TERROR. FANTÀSTIC | SOBRENATURAL. ANYS 80. PALLASSOS. INFÀNCIA. AMISTAT. REMAKE**
Dijous i divendres a les 19.30h.

MANCHESTER FRENTE AL MAR

EEUU 2016 || De Kenneth Lonergan. Amb Casey Affleck, Michelle Williams, Kyle Chandler i Lucas Hedges.

★★★ || Lee Chandler és un solitari encarregat de manteniment d'edificis de Boston que es veu obligat a tornar al seu petit poble natal després d'assabentar-se que el seu germà Joe ha mort. **DRAMA | FAMÍLIA. CINEMA INDEPENDENT USA**

Divendres a les 17.00h (VOSE) i dissabte a les 19.30h (VDE).

★★★★★ Obra mestra

★★★★ Molt bona

★★★ Bona

★★ Passable

• Dolenta

- Sense qualificar

ESTRENA
27 DE DESEMBRE | 22H

COMTES
L'ORIGEN DE CATALUNYA
UNA SÈRIE DE CARLES PORTA I ALBERT SÁNCHEZ PIÑOL

UNA PRODUCCIÓ DE la xarxa comunicació local

TVR
TV Ripollès

WWW.COMTES.CAT

ESPORTS

Grans resultats esportius, però lluny de casa

La taula rodona 'Esport en femení' va evidenciar quatre casos de mèrits i resultats aconseguits en clubs de fora del Ripollès

Des del consistori ripollès s'exposava que aquesta és una de les assignatures pendents que té la capital

RIPOLL Guillem Sánchez

Del Ripollès n'han sortit esportistes campions del món, d'Europa, d'Espanya, de Catalunya o de comarca en alguns esports, com per exemple el patinatge artístic, l'hoquei patins o la natació. Ara bé, de l'exemple de les quatre ponents de la taula rodona *Esport en femení* (celebrada abans de la Gala de l'Esport de Ripoll 2017, de divendres passat), se'n desprèn que, per triomfar, han hagut d'anar a altres clubs de fora de la comarca. Natàlia Andreu (Club Patinatge Artístic Olot), Neus Vila (Club Patinatge Artístic Tona), Aina Arxé (Club Patí Voltregà) i Ona Planas (Club Natació Torelló) van conversar sobre la seva experiència

com a esportistes amb bons resultats, en l'àmbit individual i col·lectiu, i també sobre la duresa i dificultat de compaginar una carrera esportiva en esports majoritàriament minoritaris amb la seva formació professional i acadèmica. Totes elles competeixen sota les consignes d'entitats d'Osona i la Garrotxa. Des del consistori ripollès, el regidor Miquel Rovira explicava que les ponents de la taula rodona «**ens han llançat un missatge clar als polítics**» sobre la situació d'haver de marxar de la comarca i de Ripoll «**perquè aquí no hi ha un club i s'ha d'anar a un lloc més gran i allà entrenar**», Rovira exposava que és «**l'assignatura pendent**» que tenen i que potser caldria fer un «**plan-tejament futur**» per tal de revertir aquesta realitat.

XEVI PUJOL



Vila, Planas, Arxé i Andreu



Durant la taula rodona, es va fer èmfasi en el fet que alguns esportistes continuen la seva formació lluny del Ripollès

ESPORTSP50

Sis premiats i reconeguts a la Gala de l'Esport de Ripoll

ESPORTSP52a56

Cap de setmana de descans a les competicions per la Puríssima

ESPORTSP57

Rudé i el Pachuca juguen dissabte els quarts del Mundial de Clubs

ESPORTSP58

Recomanacions per als esquiadors de muntanya per part de la FEEC

ESPORTSP60

Bosch acaba sisè de veterans a la Marathon des Sables del Perú

Sis premiats i reconeguts en la primera Gala de l'Esport de Ripoll

■ Són Casimiro Murillo, Ona Planas, Aleix Garrido, Natàlia Andreu, l'aleví A de l'Escola Futbol Ripollès i la Lliga de marxes infantils de les escoles

■ La sala Eudald Graells va quedar petita per tal de celebrar l'entrega de guardons als afortunats

RIPOLL | Guillem Sánchez

Reconèixer i premiar trajectòries i resultats d'equips, iniciatives i esportistes de la capital la temporada passada. Amb aquest ànim començava l'edició 2017 de la Gala de l'Esport de Ripoll, a la Sala Eudald Graells, amb una bona representació de clubs i esportistes de la capital, mostrant que Ripoll té potencial dins del món de l'esport.

Després de la taula rodona *Esport en femení* i de la presentació de Miquel Rovira i Josep Pujol, representant territorial de l'esport a Girona, es van anunciar els diferents guanyadors en les categories proposades pel consistori, organitzador de l'esdeveniment. Menció especial al Premi Trajectòria, que va guardonar el veterà atleta de 87 anys Casimiro Murillo, per la seva dilatada carrera dins del món de les curses (com ho exemplifica el fet que ha disputat les 39 edicions de la Mitja Marató de Ripoll, per exemple) i per la seva trajectòria esportiva. Gran aplaudiment de la sala envers la seva figura.



Tots els premiats en la Gala de l'Esport

Vinculat també amb el món de l'atletisme i les curses, es va guardonar amb el premi Iniciativa en l'Àmbit de l'Esport a la Lliga de Marxes Infantils de Ripoll.

L'aleví A de l'Escola Futbol Ripollès va ser escollit com a Millor Equip Masculí i Natàlia Andreu (patinadora del Club Patinatge Artístic Olot, campiones del món una altra vegada aquest 2017), Millor Esportista Femenina, en esport col·lectiu. Ona Planas, del Club Natació Torelló, va rebre el premi de Millor Esportista Femenina, i el jugador infantil del Futbol Club Barcelona Aleix Garrido va recollir el premi de Millor Esportista Masculí. Des del consistori ripollès, Miquel Rovira exposava l'èxit de la Gala i l'esdeveniment. «**Estem molt contents perquè els esportistes han rebut l'escalf, no només d'un jurat, sinó també dels vilatans**», comentava. La intenció és repetir aquest reconeixement cada any a partir d'ara en un format similar, del qual se'n celebraven des de l'organització.

Sala plena per la primera edició de l'esdeveniment



RIPOLL | G.S.

La sala Eudald Graells va quedar d'allò més plena per seguir en directe el repartiment de premis, al qual també optaven altres entitats i esportistes de la capital del Ripollès. «**Fins i**

tot hem hagut de posar més cadires», deia Miquel Rovira, un cop acabada la Gala. Durant la mateixa gala, l'alcalde Jordi Munell va destacar el nivell dels esportistes, clubs i trajectòries reconegudes durant la celebració.

L'exemple d'una campiona d'Espanya i de Catalunya, Ona Planas

RIPOLL | G.S.

Medalla d'or a la prova dels 4x200m dels Campionats d'Espanya Infantils del passat juliol i un or més i quatre medalles de plata als Campionats de Catalunya de Lleida. Tota una referent, premiada a la Gala de l'Esport com a Millor Esportista Femenina. La ripollesa Ona Planas (Club Natació Torelló) explicava que aquest premi, per a ella, «**significa molt que em reconeguim l'esforç, per tot el que he passat... És un honor**». Planas també va participar de la taula rodona *Esport en femení*, reconeixent que la natació és un esport «**molt**



Ona Planas, nedadora del CN Torelló

minoritari i, la poca gent que guanya coses, ningú la coneix». La nedadora desta-

ca la duresa de l'entrenament i preparació per tal de poder aconseguir resultats.

El Club Patí Ripoll organitza un Festival de Nadal solidari

Fins a un 50% dels beneficis recaptats amb les entrades es destinaran a La Marató d'aquest desembre

El Festival serà el proper diumenge 10 a partir de les 11.00 del matí, al pavelló municipal, com és habitual



GUILLEM SÁNCHEZ

titat. David Coromina, president del Club Patí Ripoll, comentava que «està més aviat encarat a les nenes de l'escoleta. Van començar a l'octubre, fan un dia d'entrenament a la setmana i l'única manera que puguin fer un ball és pel Festival de Nadal». Com és habitual dels festivals, té una temàtica determinada pel que fa a l'espectacle. Les patinadores

tenen llibertat per triar què mostren i com ho mostren sobre la pista. «Només participen les patinadores del club i de l'escoleta. Aquest any, fem temàtica d'àngels i dimonis», confirma Coromina. Aquestes dies, últims assajos i últims esforços per afrontar una cita que preveu omplir el pavelló municipal de familiars i amics per veure les seves habilitats.

GUILLEM SÁNCHEZ



L'últim festival va mostrar les habilitats de les i els patinadors del Club Patí Ripoll

RIPOLL | Xavier Roura

El Club Patí Ripoll també es bolcarà en aportar el seu gra de sorra a La Marató d'enguany. I ho farà de la millor manera que sap fer-ho: patinant. Serà aquest proper diumenge a partir de les 11.00

del matí quan el pavelló municipal acollirà el Festival de Nadal que organitzarà l'entitat amb fins benèfics com és col·laborar amb La Marató. Alhora, també serveix per, ara que són Festes de Nadal, mostrar les habilitats, traça i tècnica adquirides pels patina-

dors i patinadores de la casa durant el temps que porten calçant-se els patins sota l'estendard del Club Patí Ripoll. El Festival ja havia estat organitzat en anteriors ocasions pel Club Patí Ripoll, i la voluntat és seguir fent-lo, ja que és important per a l'en-



PESSEBRE monumental de Toni Colomé a RIPOLL

Del 5 de desembre de 2017 al 7 de gener del 2018 al Museu Etnogràfic de Ripoll

HORARI DE VISITA:
Dilluns: Tancat
De dimarts a dijous de 10 a 13,30 i de 16 a 18 h
Divendres i dissabtes de 10 a 13,30 i de 16 a 19,30 h
Diumenges de 10 a 14 i de 17,30 a 19,30 h
Dies 25, 26 de desembre i 1, 6 i 7 de gener de 12 a 14 i de 17,30 a 19,30 h

Entrada lliure
(Inauguració: El 5 de desembre a les 19.30)



Quatre victòries al sac per a la UE Ripoll abans de festes

Els de la capital es van imposar per onze punts al CB Granollers, amb una bona defensa al tram final

Sense partit el cap de setmana per la Puríssima, tancaran l'any a la pista del Cassanenc

RIPOLL | Guillem Sánchez

La Unió Esportiva Ripoll s'ha refet i es va recuperant poc a poc del mal inici de temporada al grup 1 de la Segona masculina. Només li queda un partit per jugar abans de les Festes de Nadal. Serà el 17 de desembre a la pista del Cassanenc, setè classificat fins al moment. Si el guanyés, sumaria la cinquena victòria del curs 2017/18. Una situació que setmanes enrere potser no semblava tan factible. Això significa que aquest pròxim cap de setmana descansa, com marca la Federació, per la festivitat de la Puríssima.

En aquesta recuperació hi ha contribuït, sense cap mena de dubte, el bon fer dels homes de Mario Córdoba a casa darrerament. Dels últims tres partits jugats, tres victòries (Vilafant, Sant Feliu i Granollers). Envers els vallesans, no va ser un partit gens fàcil. Situats per sobre seu a la classificació, arribava amb baixes i en una mala dinàmica, com va reconèixer Jordi Fontanet, entrenador visitant. Però això no va



Bona defensa per guanyar al CB Granollers

impedir que fins a la mitja part, les diferències entre uns i altres no superessin els 10 punts. A l'inici del tercer període, primers avantatges clars per a la Unió Esportiva Ripoll (49 a 38).

Una distància que pràcticament no va variar durant la resta de partit. El Granollers ho intentava a base de triples, però la bona defensa dels locals i la falta d'encert a una banda va provocar que,

amb el pas dels minuts, els vallesans no reduïssin el desavantatge. Els tirs lliures van acabar de confirmar el quart triomf ripollès de la temporada. Cal destacar un tap d'Ander molt celebrat per la

UE RIPOLL 71
CB GRANOLLERS 60

UE RIPOLL: Camprubí, Sanglas, Burgos, Comas, Roca, Viñeta, Borràs, Soldevila i Garrido.

CB GRANOLLERS: Streeksoff, Serra, Morales, Manjón, Llanos, Danti, Perseguer, Bruno, Martínez i López.

PARCIALS: 22 - 21 / 19 - 15 / 17 - 12 / 13 - 12.

BÀSQUET SEGONA MASCULINA: grup 1
12a jornada

CE ONYAR A - C.B. SANT CELONI	49 - 70
U.E.R. PINEDA DE MAR - F.D. CASSANENC SM 2a	72 - 64
U.E. RIPOLL A - CB GRANOLLERS 2	71 - 60
MURALLA ÒPTICA C.B. BLANES - CB QUART	75 - 64
AECAM MALGRAT - C.B. SANT FELIU	68 - 49
C.B. TONA - CEEB TORDERA A	88 - 62
C.B. CALELLA - BASQUET VILAFANT	68 - 61
CESET - CB SANT NARCÍS-QUINTANA E.M.	73 - 67

Classificació

Equips	PJ	PG	PP	NP	GF	GC	PT
1.- TONA	12	10	2	0	871	738	22
2.- PINEDA DE MAR	12	10	2	0	876	771	22
3.- SANT NARCÍS	12	8	4	0	848	746	20
4.- SANT CELONI	11	8	3	0	711	697	19
5.- BLANES	12	7	5	0	853	856	19
6.- MALGRAT	12	7	5	0	880	784	19
7.- CASSANENC	12	7	5	0	841	791	19
8.- VILAFANT	12	6	6	0	886	839	18
9.- CALELLA	12	5	7	0	843	865	17
10.- GRANOLLERS	12	5	7	0	777	789	17
11.- CESET	11	6	5	0	771	760	17
12.- QUART	12	4	8	0	817	874	16
13.- ONYAR	12	4	8	0	704	834	16
14.- RIPOLL	12	4	8	0	854	871	16
15.- SANT FELIU	12	2	10	0	735	877	14
16.- TORDERA	12	2	10	0	778	953	14

banqueta i l'afició. Sergi Burgos, jugador de la UE Ripoll, explica després del partit que «**costen molt les victòries últimament**», però «**les hem de sumar mica en mica com sigui, que és el més important, perquè hi ha una pinya molt maca**».

Segon cap de setmana sense partit per al filial de la UE Ripoll

RIPOLL | Redacció

Amb l'objectiu de «**guanyar tots els partits**» de la segona fase, com explicava l'entrenador de la Unió Esportiva Ripoll B al programa Només Esport, de Televisió del Ripollès, l'equip encara no ho podrà demostrar fins al dia 16 de desembre. Serà quan s'estrenaran en aquesta segona part de la lliga, ja que l'últim cap de setmana els tocava descansar per calendari (perquè el número d'equips és imparell). Aquest dissabte i diumenge, tampoc hi ha partit per als homes de Vicenç Vilarrasa, que no juguen per la festivitat del Pont de la Puríssima. Dos caps de setmana

seguits sense poder posar a prova el treball realitzat durant els entrenaments.

BÀSQUET SENIOR TERRITORIAL B: grup 2
1a jornada

SANT JULIA DE RAMIS - C.B. CAMPDEVÀNOL	49 - 69
BÀSQUET VEDRUNA PALAMÓS B - C.B. PALAFOLLS	73 - 50
B.C. PALAFRUGELL BLANC - C.B. VILABLAREIX	66 - 64
C.B. SANT FELIU V - B.C. FONTAJAU - IN2IN	58 - 62
U.E. RIPOLL B	DESC.

Classificació

Equips	PJ	PG	PE	PP	GF	GC	PT
1.- PALAMÓS	1	1	0	0	73	50	2
2.- CAMPDEVÀNOL	1	1	0	0	69	49	2
3.- FONTAJAU	1	1	0	0	62	58	2
4.- PALAFRUGELL	1	1	0	0	66	64	2
5.- VILABLAREIX	1	0	1	0	64	66	1
6.- SANT FELIU	1	0	1	0	58	62	1
7.- SANT JULIA	1	0	1	0	49	69	1
8.- PALAFOLLS	1	0	1	0	50	73	1
8.- RIPOLL	0	0	0	0	0	0	0

L'estrena de la segona fase prova el Club Bàsquet Campdevàno

CAMPDEVÀNOL | G.S.

La segona fase de la Lliga Territorial no podia començar de la millor manera per al Club Bàsquet Campdevàno. Els homes d'Eva Pascal van guanyar per 20 punts de diferència (49 a 69), gràcies sobretot a la gran defensa que van sumar els tres primers quarts. En 30 minuts, el CB Campdevàno només havia encaixat 28 punts, pels 52 que portaven al seu favor. El Sant Julià de Ramis va guanyar el parcial dels últims deu minuts, però això ja no va fer canviar res a l'electrònic. Així, els campdevanolencs sumen el primer triomf de la nova lliga, que va començar

el darrer cap de setmana. De fet, en tota la primera volta, els verd-i-blancs només van guanyar un partit lluny de la seva pista, en 5 desplaçaments. Va ser a la pista del CB Palafolls, per 60 a 63. Així doncs, el CB Campdevàno inicia el segon tram de competició de la mateixa manera que ho van fer el Bàsquet Vedruna Palamós B, el BC Palafrugell Blanc i el BC Fontajau. Aquest cap de setmana, també a les Lligues Territorials, la Federació Catalana de Basquetbol ha determinat que s'aturin els partits, pel Pont de la Puríssima. El debut a casa a la segona fase serà el dissabte 16 de desembre, contra el Bàsquet Vedruna Palamós B. Serà l'últim

AE SANT JULIA R. 49
CB CAMPDEVÀNOL 69

AE SANT JULIA DE RAMIS: Coll, Hospital, Massana, Coll, Rodrigo, Montalbán, Reixach i Toledo.

CB CAMPDEVÀNOL: Riera, Rovira, Zapata, Guix, Pérez, Ajaha, Antúnez, Espelt i Llimós.

PARCIALS: 11 - 15 / 7 - 23 / 9 - 14 / 22 - 17.

partit abans de les festes de Nadal. Tornaran el mes de gener el cap de setmana del 13 i 14.

El Ripollès RC jugarà la segona fase de la lliga a Tercera

RIPOLL | Guillem Sánchez

Ara sí. Un cop acabats els primers sis partits de la primera fase de la competició, el Ripollès Rugby Club jugarà la segona fase del campionat a Tercera. De fet, ja es coneix el calendari de partits que hauran d'afrontar els de la capital a partir del mes de gener, quan començaran a disputar els enfrontaments previstos. La primera jornada del segon tram serà el cap de setmana del 13 i 14 de gener al camp del Begues Rugby Club. En total, la lliga estarà formada per nou equips. Això significa que cada un d'ells jugarà vuit partits i tindrà una jornada de descans. A part del Ripollès RC i el Begues, la Tercera Catalana 2017/18 la conformen el Manresa B, el CR Alella, el SEL Vilanova, el Santa Coloma RC, l'Anoia RC, el Navata Matcarrelage i el CRC Terrassa B. Alguns d'aquests equips ja han estat rivals dels ripollesos durant els primers partits del campionat. Com els del Ripollès, s'han classificat a la part baixa de la classificació de



RRC-MIREIA LLAGOSTERA

L'estrena de la segona volta serà al mes de gener

la prèvia i ara competiran entre ells, en una lliga amb un nivell més igualat, d'entrada. La jornada de descans afectarà el Ripollès RC el cap de setmana del 18 de febrer. El primer partit a casa serà, en principi, el dissabte 20 de gener contra el Navata. L'últim cap de setmana, el Ripollès Rugby Club va perdre contra el CEU B per 29 a 19 (amb punts de Santandreu, Gerard, Jaume i Martí). Així es van esvaïr les últimes opcions de lluitar per classificar-se per Segona Catalana.

RUGBY: Fase prèvia grup D

7a jornada

INEF BARCELONA - R.C. BADALONA DRVM	21 - 40
CEU "B" - RIPOLLÈS R.C.	29 - 19
R. NAVATA MATCARRELAGE - OSONA R.C.	7 - 58

Cassificació

Equips	PJ	PG	PE	PP	GF	GC	PT
1.- BADALONA	6	5	0	1	312	109	24
2.- OSONA	6	5	0	1	230	88	24
3.- BARCELONA	6	4	0	2	168	126	18
4.- CEU	6	4	0	2	134	141	18
5.- RIPOLLÈS	6	1	0	5	146	189	6
6.- VILANOVA	6	1	0	5	114	242	5
7.- NAVATA	6	1	0	5	91	300	2

Primera de les dues jornades com a local de l'Hoquei Club Ripoll



EL RIPOLLÈS

RIPOLL | G.S.

En principi, l'Hoquei Club Ripoll és un dels pocs equips amateurs del Ripollès que té compromís de lliga el cap de setmana. Serà diumenge a les 17.45 de la tarda contra el CH Palafrugell, canviant el dia i hora habituals de partits jugant al pavelló municipal. El rival és l'actual cuer del grup A de Primera Catalana, amb només dues victòries després de 10 jornades disputades. Triomfs sumats a la seva pista. A fora, encara no hi ha guanyat i acumula una ratxa de cinc jornades sense guanyar (amb tres empats i dues derrotes). El cap de setmana del 17 de desembre també tocarà partit a casa, aquest cop contra el Cassanenc. El darrer diumenge,

empat contra el Shum Maçanet, amb diana de Vidal Carlon per forçar la igualada.

HOQUEI PATINS PRIMERA CATALANA: grup A 12a jornada

MOLLETHC - CP RODA	3 - 3
CH RIPOLLET - CHP SANT FELIU	2 - 5
CH MATARÓ - FC BARCELONA	3 - 3
CP VIC - CP CONGRÉS	4 - 3
G.E. I.E.G. - CH PALAFRUGELL	3 - 1
FD CASSANENC - CP JONQUERENC	3 - 1
SHUM - HC RIPOLL	1 - 1

Cassificació

Equips	PJ	PG	PE	PP	GF	GC	PT
1.- CASSANENC	12	8	3	1	44	31	27
2.- VOLTREGÀ	11	7	2	2	55	36	23
3.- MOLLETHC	12	6	4	2	48	36	22
4.- JONQUERENC	12	6	3	3	33	29	21
5.- BARCELONA	12	5	4	3	48	37	19
6.- VIC	12	5	3	4	36	31	18
7.- RIPOLL	12	5	3	4	45	49	18
8.- RIPOLLET	12	5	1	6	38	37	16
9.- SHUM	12	4	4	4	38	33	16
10.- MATARÓ	12	4	2	6	42	55	14
11.- SANT FELIU	12	4	1	7	44	58	13
12.- CONGRÉS	12	3	3	6	44	49	12
13.- G.E. I.E.G.	12	3	3	6	30	39	12
14.- RODA	12	3	2	7	45	50	11
15.- TARADELL	11	3	2	6	42	54	11
16.- PALAFRUGELL	12	2	4	6	35	43	10

Nodrir de jugadors el primer equip jugant a Sant Pau



GUILLEM SÁNCHEZ

RIPOLL/ST.PAU DE SEGÚRIES | G.S.

Nodrir de jugadors el Nacional Catalana de l'Escola Futbol Sala Ripoll. Aquest és un dels objectius principals del filial creat aquesta temporada a l'entitat ripollesa, que competeix al grup C de la Segona Territorial (és segon, a quatre punts del líder, el Futsal Maçanet). L'equip

entrena els mateixos dies que el primer equip (dilluns i dijous), intenta jugar amb el mateix sistema i juga els partits al pavelló de Sant Pau de Segúries, remodelat recentment. David Limón és el tècnic i Santi Morcillo, el delegat. Fins ara, ja hi ha jugadors que han entrat en convocatòries del Nacional i han disputat minuts amb ells.

No hi ha partit de lliga a la Nacional Catalana per a l'Escola Futbol Sala Ripoll

RIPOLL | Redacció

Ni dissabte ni diumenge, l'Escola Futbol Sala Ripoll no tindrà partit de lliga a la Nacional Catalana. Descans per la Puríssima. Tot i això jugaran

un amistós contra el filial dissabte a les 6 de la tarda a l'Avellaneda. Els de Vigara tornaran a jugar en lliga el pròxim diumenge 17 de desembre a la pista del Montsant Sala 5, intentant recuperar el liderat que van per-

dre el darrer cap de setmana. També els va tocar descansar per calendari i la victòria per 5 a 2 de l'ACE Sansur envers el FS Borges atorga la primera posició als de Barcelona. Amb els quatre primers classificats ja empatats a partits disputats, els ripollesos són segons, a dos punts del líder i tres per sobre del Padre Damián i el FS Unió Llagostense.



PERNILS EMBOTITS IBÈRICS FORMATGES

C/ Abat Racimir, 11 · Tel. 972 27 26 23
C/ Dolors, 11 (al centre d'Olot) · Tel. 972 27 30 87
17800 OLOT (Girona)

www.lacasadelpernil.com
info@lacasadelpernil.com

La Casa del Pernil
xarcuteria selecta

Derrota abans de l'últim partit al grup 3 de Quarta Catalana

RIPOLLÈS **Guillem Sánchez**

Atlètic Ripoll i Ribatana encararan el darrer enfrontament de lliga al grup 3 de Quarta Catalana abans de tancar l'any 2017, venint d'una jornada sense guanyar. Els ripollesos van caure en el matx que van disputar contra el Montesquiú al municipal de Ripoll (1 a 5). Els visitants es van avançar amb gols de Jan-Ot i Solduga, en dues ocasions. Oriol va reduir distàncies al principi de la segona part, gràcies a una bona passada des de la línia de fons. Però el Montesquiú va sentenciar amb dos gols més al tram final. Marc Pous, entrenador local, es mostra satisfet amb l'inici de lliga dels seus, tot i que el Montesquiú havia estat un rival «molt



El partit de l'Atlètic Ripoll a casa

superior». Els de casa van haver de solucionar baixes en defensa. La Ribatana no va jugar, ja que li tocava descansar per calendari i continua, evidentment, sense estrenar el seu caseller de punts

aquest curs. Dissabte i diumenge, ambdós no tindran partit. Descans general per la festivitat de la Puríssima, també al grup 3 de Quarta, sense partits per recuperar dels equips del Ripollès.

A dos partits del tercer lloc després d'una victòria patida



ST. JOAN DE LES ABADESSES **Redacció**

Guanyar fora de casa no és fàcil en cap categoria. L'Abadessenc B va sumar el darrer cap de setmana el sisè triomf de l'any en 12 partits al grup 27 de Quarta, gràcies al gol d'Oriol Marcé al camp de l'Atlètic Olot (0 a 1). Diana a la primera part. Du-

rant la segona, els santjoanins haurien pogut encaixar l'empat de penal, però Christian va fer una bona aturada per evitar-ho. D'aquesta manera, els de Carles Rico se situen a sis punts (o dos partits) de distància de Les Planes i el Fontcoberta, tercer i quart. Aquest cap de setmana, no hi ha partit per al filial.

QUARTA CATALANA: grup 3
12a jornada

RIPOLL ATHLETIC CLUB, A - MONTESQUIU, C.D., A	1 - 5
RIUDEPERES C.F. AT., A - CANTONIGROS, U.E., A	3 - 0
SANT QUIRZE BESORA, U.D., A - VINYOLES C.F., A	0 - 2
SANTPERENÇA U.E., A - TORELLO, C.F., B	4 - 4
SANT JULIA DE VILATORTA, C.F., C - GURB, U.E., B	4 - 1
RIBETANA C.F., A	Desc.
SANTA EUGENIA, J.E., A - CORCO, A.E., A	2 - 1

Cassificació

Equips	PJ	PG	PE	PP	GF	GC	PT
1.- SANTA EUGENIA	11	10	1	0	35	11	31
2.- SANT QUIRZE	11	7	1	3	34	16	22
3.- SANTPERENÇA	11	7	1	3	29	15	22
4.- MONTESQUIU	10	7	1	2	28	15	22
5.- RIUDEPERES	11	6	2	3	42	15	20
6.- CORCO	10	6	0	4	22	16	18
7.- CANTONIGROS	11	5	2	4	29	24	17
8.- RIPOLL	11	5	2	4	22	23	17
9.- VINYOLES	11	4	2	5	27	23	14
10.- GURB	12	3	2	7	23	36	11
11.- SANT JULIA	11	2	0	9	17	36	6
12.- TORELLO	11	1	2	8	20	40	5
13.- RIBETANA	11	0	0	11	8	66	0

QUARTA CATALANA: grup 27
12a jornada

SANT MIQUEL, U.E., A - LES PLANES, C.F., A	2 - 0
LA CANYA, A.E., A - CELLERA, C.F., A	0 - 4
OLOT, AT., A - ABADESSENC, C.E., B	0 - 1
JOANETES, C.F., A - SERINYA, C.F., A	1 - 3
SANT PERE MARTIR, A - CASTELLFOLLIT, U.E., A	2 - 4
PENYA ESP. MONTAGUT, A - BONMATI, C.F., A	2 - 2
LES PRESES, C.F., A - SANT ROC OLOT, C.F., A	0 - 2
CAMOS, C.F., A - FONTCOBERTA, U.E., A	0 - 2

Cassificació

Equips	PJ	PG	PE	PP	GF	GC	PT
1.- LES PRESES	12	10	0	2	37	13	30
2.- SANT ROC	12	9	2	1	32	18	29
3.- LES PLANES	12	8	1	3	41	18	25
4.- FONTCOBERTA	12	8	1	3	37	19	25
5.- SANT MIQUEL	12	6	1	5	27	30	19
6.- ABADESSENC	12	6	1	5	18	21	19
7.- SERINYA	12	5	3	4	24	19	18
8.- CAMOS	12	5	3	4	26	29	18
9.- BONMATI	12	4	5	3	24	22	17
10.- LA CANYA	12	5	1	6	20	24	16
11.- MONTAGUT	12	3	4	5	40	31	13
12.- CASTELLFOLLIT	12	4	0	8	21	32	12
13.- CELLERA	12	3	3	6	21	33	12
14.- OLOT	12	3	0	9	15	28	9
15.- JOANETES	12	2	1	9	12	32	7
16.- SANT PERE	12	2	0	10	18	44	6

L'Atlètic Ripoll recuperarà el matx contra el Gerunda

RIPOLLÈS **G.S.**

Aquest diumenge a les 4 de la tarda, tal com ha confirmat l'Atlètic Ripoll, el sènior femení de l'entitat jugarà el matx de la quarta jornada del grup 6 de la Segona Divisió femenina contra el Gerunda, suspès en el seu moment. El rival és, actualment, l'últim classificat de la taula, amb només un punt sumat després de sis enfrontaments. És l'únic partit que manca recuperar a les ripolleses aquesta temporada. El darrer cap de setmana, l'equip de Cristian López va tenir descans, ja que havia de jugar contra el Lloretenc, equip retirat de la competició. El pròxim cap de setmana, ni elles ni el sènior femení de la Fundació



Descans per al sènior femení de la Fundescam

Esportiva Camprodon tenien partits previstos, d'entrada, per la festivitat de la Puríssima. Dissabte passat, derrota de les camprodonines per només 3 a 0 al camp de la Fundació Esportiva

Olot, segon classificat amb una mitjana de més de sis gols a favor per partit.

Segona posició en lliga per a Magalí Capdevila amb l'Infantil-Aleví del Barça

BARCELONA **Redacció**

La temporada de la jugadora ripollesa de futbol Magalí Capdevila no decep. En nou partits al grup 1 de la categoria Infantil-Aleví amb el Barça, ocupa la segona posició, a tres punts del líder, l'Espanyol, qui es va endur el darrer cap de setmana els tres punts en el partit que va enfrontar els dos conjunts (0 a 2 per les blanc-i-blaves). Aquest és l'únic partit que han perdut fins ara les barcelonistes. La resta, vuit victòries i 50 gols a favor. D'aquests, 10 porten la firma de la jugadora ripollesa, amb una mitjana de més d'un



gol per partit fins al moment. La pròxima jornada serà el cap de setmana del 16 i 17 de desembre i enfrontarà al Barça contra el cuer, el Tancat.

El Tió del Kande reparteix regals entre els afortunats

CAMPDEVÀNOL **Redacció**

Inici de l'època nadalenca i totes les entitats de la comarca s'hi bolquen d'una manera especial. Aquest dimecres, amb motiu de la celebració de la Fira de Nadal de Campdevànol, els nens i els no tan nens van poder picar amb força el Tió del Kande. Comprant només una butlleta, es

podia participar en el sorteig de tres regals principals, en cadascun dels tres arbres que hi havia disponibles. A part d'aquests regals més importants, el tió gegant també va repartir entre tots els que s'hi van apropar pilotes o llaminadures, per exemple, per tal d'iniciar les festes nadalenques amb il·lusió, col·laborant així amb el club de futbol.

SEGONA FEMENÍ: grup 6
9a jornada

RIPOLL ATHLETIC CLUB, A - LLORETENC F.C., A (Retirat)	
UNIO ESPORTIVA OLOT, A - CAMPRODON, A	3 - 0
C.E. LA BATLLÒRIA, A - GIRONA, F.C., A	0 - 7
LA PERA, U.E., A - PORQUERES, U.E., B	4 - 0
GERUNDA FUTBOL CLUB, A - FLAÇA, C.D., A	Ajornat
QUART, U.E., A - VILOBI FUTBOL CLUB, A	8 - 1
PONTENC CLUB ESPORTIU, B - VILA-SACRA, U.E., A	5 - 1

Cassificació

Equips	PJ	PG	PE	PP	GF	GC	PT
1.- GIRONA	8	8	0	0	73	2	24
2.- OLOT	8	7	0	1	50	8	21
3.- QUART	8	5	2	1	38	16	17
4.- LA PERA	8	4	2	2	39	18	14
5.- PONTENC	7	4	2	1	24	10	14
6.- PORQUERES	9	3	3	3	23	25	12
7.- RIPOLL	7	3	1	3	15	13	10
8.- VILA-SACRA	8	2	2	4	11	36	8
9.- VILOBI	7	2	1	4	15	30	7
10.- LA BATLLÒRIA	6	1	2	3	11	17	5
11.- CAMPRODON	7	0	1	6	1	30	1
12.- FLAÇA	7	0	1	6	3	48	1
13.- GERUNDA	6	0	1	5	4	54	1

El Ripoll encaixa tres gols i es queda amb nou contra l'Hostoles



EL RIPOLLÈS

UD HOSTOLES 3
CF RIPOLL 0

UD HOSTOLES: Ras, Zenon, Aleix, Gabriel, Surra, Tomàs, Marc, Adrian, Arnau, Jurado i Vila. També Pau i Enric.

CF RIPOLL: Jaume, Theo, Enrique, Ivan, Rachyd, Molas, Barahona, Joseph, Ilyas, Morante i Brahim. També Jerson i Andreu.

GOLS: 1-0: Jurado, 16'; 2-0: Surra, 29'; 3-0: Surra, 39'.

ÀRBITRE: David Cabrera. Va amonestar amb targeta groga a Enrique. Va expulsar a Morante i Molas (doble groga).

ST. FELIU DE PALLEROLS **Guillem Sánchez**

El Ripoll es queda amb 13 punts a la classificació i una derrota més al sac. La que va obtenir dimarts al vespre al camp de l'Hostoles, en partit recuperat de la setena jornada de lliga, que en el seu moment es va posposar. Els ripollesos buscaven la tercera victòria del curs, la primera lluny del seu estadi, però es van trobar

amb un rival més efectiu durant els primers 45 minuts. De fet, el partit va quedar decidit aleshores. Abans del descans, els locals van marcar els tres gols que reflectia el marcador al xiulet final del matx. Primer, Adrià Jurado al quart d'hora i, en deu minuts, Surra va anotar un doblet, que deixava pràcticament sentenciat l'enfrontament.

La diferència a l'electrònic, su-

mada a les dues expulsions que va patir el Ripoll per doble amonestació, va fer que a la segona part, els visitants no tinguessin massa opcions per ficar-se dins del partit. Primer va ser Morante. Dues targetes grogues en només cinc minuts (20 i 25), deixaven els blaus amb 10 jugadors. Llavors, l'àrbitre també va fer fora a Molas després de la segona groga (minut 45). L'Hostoles venia de dues victòries i una derrota en lliga, abans d'aquest partit, mentre que el Ripoll havia tret dos empats contra Besalú i Celrà. Al grup 17 de Tercera, només queda un matx no disputat fins al moment, entre l'Osor i l'Escola Futbol Gironès Sabat.

Cap de setmana de descans per a Campdevàrol i Ripoll



EL RIPOLLÈS

RIPOLLÈS **G.S.**

Ni dissabte ni diumenge hi haurà competició oficial al grup 17 de Tercera Catalana. Festa, doncs, per la Unió Esportiva Campdevàrol i el Club Futbol Ripoll. Ambdós jugaran l'últim partit de lliga abans de les festes de Nadal el cap de setmana del 16 i 17 de desembre (al camp del Sant Esteve d'en Bas i a casa amb l'Amer, respectivament). Més enllà del matx recuperat pel Ripoll contra l'Hostoles que es va jugar dimarts, ambdós van tenir partit el darrer cap de setmana.

Els de la capital van treure un punt *in extremis* del camp del Celrà (1 a 1), gràcies a una diana de Theo quan faltava poc perquè l'àrbitre xiulés el final. Els locals s'havien avançat amb una diana de Pau a la segona part. D'aquesta manera, el Ripoll encadena ja cinc jornades seguides sense perdre (sense comptar el partit de dimarts), amb dues victòries i tres empats. És el conjunt de tota la categoria que més partits ha empatat i, alhora, el menys goleador, tot i que els seus números

en defensa són bons. Per la seva banda, el Campdevàrol va perdre el vuitè partit de la temporada contra la Unió Girona (3 a 0), per culpa dels gols de Serra i Eduard per partida doble a la segona part. Ocasions d'Omar durant el partit, però els locals van sentenciar amb la segona diana a la contra. Els de Florido no han empatat cap partit després de 14 jornades.

TERCERA CATALANA: grup 17 14a jornada

ESCOLA F. GIRONES-SABAT, A - HOSTOLES, U.D., A	5 - 2
BESALU, C.E., A - SANT ESTEVE D'EN BAS, C.E., A	3 - 1
FORNELLS, U.E., A - SANT JOANENC, P., A	1 - 1
SANT GREGORI, A.E., A - OSOR, U.E., A	6 - 3
CELRA, U.C.E., A - RIPOLL CLUB FUTBOL, A	1 - 1
SANT PONÇ, AT., A - SANTA PAU, P., A	1 - 4
UNIÓ GIRONA A.C.E., A - CAMPDEVÀROL, U.E., A	3 - 0
AMER, C.F., A - SANT PRIVAT D'EN BAS, F.C., A	3 - 1
PONTENC, A - ATLÈTIC CLUB BANYOLES, A	2 - 5

Classificació

Equips	PJ	PG	PE	PP	GF	GC	PT
1.- BESALU	14	9	3	2	43	24	30
2.- FORNELLS	14	9	3	2	35	16	30
3.- SANTA PAU	14	9	3	2	34	15	30
4.- AMER	14	9	1	4	31	24	28
5.- BANYOLES	14	7	3	4	29	23	24
6.- HOSTOLES	14	7	2	5	35	30	23
7.- GIRONES-SABAT	13	6	4	3	38	29	22
8.- SANT PRIVAT	14	5	6	3	32	25	21
9.- CAMPDEVÀROL	14	6	0	8	25	23	18
10.- SANT ESTEVE	14	5	2	7	26	41	17
11.- UNIÓ GIRONA	14	5	1	8	32	31	16
12.- CELRA	14	4	4	6	26	32	16
13.- SANT JOANENC	14	4	3	7	24	26	15
14.- SANT GREGORI	14	4	3	7	26	35	15
15.- RIPOLL	14	2	7	5	17	25	13
16.- PONTENC	14	4	1	9	25	41	13
17.- SANT PONÇ	14	3	2	9	28	44	11
18.- OSOR	13	2	2	9	22	44	8

Titularitats assegurades de Corredera amb l'Almería B

DIEGO CARMONA - VAVEL/TWITTER ALEX CORREDERA



ALMERÍA **Redacció**

Aquest dimecres, l'Almería B on juga el santjoaní Àlex Corredera va disputar el matx de la 20a jornada de la lliga del grup 9 de Tercera Divisió. Els andalusos van guanyar per 3 a 1 contra el Club Atlético Malagueño. El filial de l'Almería venia d'una ratxa de quatre partits sense

vèncer a la competició domèstica, amb tres empats i una derrota, per 0 a 2 contra el Jaén. En tots aquests partits, Àlex Corredera havia estat titular i havia completat els 90 minuts, excepte en el matx que va acabar amb derrota, quan va ser substituït el minut 73. En el d'aquest dimecres, va sortir en l'onze inicial i va jugar més de 70 minuts.

NECESSITES DINERS? €

**PRÉSTECES
PER LES
TEVES
JOIES**

TE'LS DONEM A
L'INSTANT!

Mondor

**COMPREM
OR, PLATA
I BRILLANTS**

MANLLEU
Av. Roma, 135 (cantonada c. Martí Pujol)
Tel. 93 851 56 43

OLOT
Passeig d'en Blai, 36
Tel. 972 27 31 03

El màxim golejador del Camprodon fitxa pel Manlleu

■ **Martín Aguilar és baixa; sumat a les lesions que pateix l'equip, això fa plantejar algun fitxatge de cara a principis de gener, com explica l'entrenador, Manel Puigvert**

CAMPRODON **Guillem Sánchez**

El darrer cap de setmana, Martín Aguilar va debutar com a jugador de l'AE Manlleu de Primera Catalana. Fins a aquest moment, Aguilar formava part de la disciplina de la Unió Esportiva Camprodon, amb qui havia jugat la majoria de partits en la punta d'atac. Precisament, en el partit del Manlleu a casa amb el Castellar, Martín Aguilar va substituir al minut 55 Guillem Pajares, exjugador de l'Abadessenc, debutant així amb el conjunt osonenc. El Camprodon, per la seva banda, perd una peça molt important en atac, ja que havia estat capaç de marcar set gols en 11 partits disputats. L'entrenador del Camprodon, Manel Puigvert, ho considera una «baixa important» perquè «era un jugador referència a dalt».

El tècnic reconeix que estan intentant buscar alternatives en el joc per solucionar aquesta pèrdua. Sumada la marxa de Martín



Martín Aguilar, jugant amb el Camprodon

Aguilar amb l'elevat número de lesions que pateix l'equip, Puigvert reconeix que «potser de cara a principis de gener segurament hauríem d'incorporar algun jugador». No es plantegen fer-ho en les poques setmanes que resten d'any perquè només queda un

partit per jugar. Fitxatges que dependran de si algun jugador dels lesionats es pot recuperar i pot oferir el nivell desitjat per l'entrenador. «Si veiem que tenim dificultats, potser haurem de fer algun pas endavant», explica l'entrenador del Camprodon.

Carnerero: «Veig a l'equip molt motivat, amb moltes ganes i confiança»

ST. JOAN DE LES ABADESSES **G. Sánchez**

Descans per a aquest cap de setmana i tres dies d'entrenament la que ve per tal de preparar en condicions el partit que ha d'enfrontar l'Abadessenc contra el Girona B (dissabte 16 a les quatre de la tarda). De moment, el Pont de la Puríssima ha fet canviar una mica les rutines d'aquesta setmana, amb entrenaments tant dilluns com dimarts. L'entrenador santjoaní, Joan Carles Carnerero, explica que veu l'equip «molt motivat, amb moltes ganes i confiança».

De fet, l'Abadessenc ha encadenat fins a sis jornades seguides sense perdre, amb un últim empat a un dissabte passat al camp del Palafrugell. Un matx «amb futbol zero i dos gols a pilota



Sis setmanes seguides sense perdre a la lliga

aturada, ells de penal i llavors de falta», diu l'entrenador. Carnerero confessa que la intenció

inicial era suspendre'l, però finalment es va jugar, tot i que les condicions eren molt dolen-

L'Aro va guanyar al Camprodon (2 a 1)

CAMPRODON **G.S.**

L'últim partit dels camprodonins, el primer sense Martín Aguilar a les files de l'equip, va acabar amb derrota per la mínima al camp de l'Aro (2 a 1). Òscar Molina va mullar per segona setmana seguida i va avançar el Camprodon a la primera part. Però Badre, abans del descans, i Sergi, al tram final, van capgirar el marcador. Manel Puigvert explica que al matx «vam ser en tot moment dominadors del partit i futbolísticament vam ser molt superiors». Els visitants van gaudir de moltes ocasions, però va faltar «definició». «Una petita errada a darrere amb una passada que va quedar curta», el davanter ho va aprofitar. Un resultat «immerescut», però hi va haver «bon joc». Aquest cap de setmana no hi ha partit per al Camprodon, al grup 1 de Segona Catalana. Descans per Puríssima, com la majoria d'equips i de grups del futbol català. Abans de les Festes de Nadal, quedarà encara un enfrontament per disputar contra el Roses. Aquesta setmana, només un entrenament i la que ve, l'equip recupera la rutina habitual de dues sessions de feina.

CE ARO 2
UE CAMPRODON 1

CE ARO: Guillem, Enrique, Gerard, Toni, Cristian, Pere, Badre, Marcel, Marc, Ramírez i Mahamadou. També Guinó, Torrent, Sergi i Dídac.

UE CAMPRODON: Àlex, David, Carré, Bobi, Aniol, Oriol, Darné, Sama, Sergio, Jordi i Òscar. També Adalid, Arcadi i Abde.

GOLS: 0-1: Òscar, 14'; 1-1: Badre, 41'; 2-1: Sergi, 77'.

ÀRBITRE: Francesc Vidal. Va amonestar amb targeta groga als locals Toni, Gearard i Guillem i als visitants David, Sama, Òscar, Jordi i Arcadi.

SEGONA CATALANA: grup 1 14a jornada

ARO, C.E.A - CAMPRODON, U.E.A	2 - 1
PALAFRUGELL, C.F.A - ABADESSENC, C.E.A	1 - 1
PALAFOLLS, C.D.A - CAN GIBERT, U.E.A	2 - 6
ESCOLA F. BOSCH DE TOSCA, C.A - CASSA, U.D.A	3 - 2
GIRONA, F.C.B - SANT JAUME DE LLIERCA, C.F.A	5 - 0
GUIXOLS, A.D.A - CALDES MALAVELLA, U.E.	2 - 0
ROSES, A.E.A - PORQUERES, U.E.A	0 - 1
L'ESCALA, F.C.A - BESCANO, C.D.A	0 - 0
TOSSA, U.E.A - MARCA DE L'HAMA	1 - 1

Classificació

Equips	PJ	PG	PE	PP	GF	GC	PT
1.- GIRONA	13	10	2	1	32	11	32
2.- L'ESCALA	14	9	4	1	23	9	31
3.- BESCANO	14	8	4	2	23	12	28
4.- CASSA	14	8	1	5	28	24	25
5.- ABADESSENC	14	7	3	4	19	16	24
6.- BOSCH DE TOSCA	14	6	4	4	23	19	22
7.- TOSSA	14	6	4	4	20	19	22
8.- PORQUERES	14	5	5	4	25	20	20
9.- CAN GIBERT	14	6	1	7	27	21	19
10.- CAMPRODON	14	5	3	6	18	20	18
11.- GUIXOLS	14	4	5	5	18	20	17
12.- ARO	14	5	2	7	17	27	17
13.- MARCA	14	4	3	7	12	23	15
14.- PALAFRUGELL	13	3	5	5	23	28	14
15.- ROSES	14	3	2	9	15	24	11
16.- SANT JAUME	14	2	4	8	20	29	10
17.- CALDES	14	2	4	8	15	24	10
18.- PALAFOLLS	14	1	6	7	19	31	9

CF PALAFRUGELL 1
CE ABADESSENC 1

CF PALAFRUGELL: Alexandre, Manel, Roc, Pol, Mohamed, Raul, Eloy, Marc, Moha, Brian i Ismael. També Adrià, Joan i Zayzoun.

CE ABADESSENC: Torrejón, Abad, Guillem, Francolí, Nil, Dani, Edgar, David, Berenguer, Cabanas i Salarich. També Trulls, Aleix i Ferran.

GOLS: 1-0: Mohamed, 20'; 1-1: Salarich, 24'.

ÀRBITRE: Xavier Patiño. Va amonestar amb targeta groga al local Roc i als visitants Berenguer, David, Francolí, Abad i Torrejón.

tiva i de grup de l'Abadessenc, que intentarà allargar al màxim possible ara que vindrà l'aturada de Nadal.

Els quarts de final del Mundial de Clubs, pròxim repte de Rudé

RIPOLL | Guillem Sánchez

El seguiment de l'entrenador ripollès de futbol Albert Rudé és imprescindible. I més, quan l'equip del qual forma part té l'oportunitat els pròxims dies de disputar el Mundial de Clubs de la FIFA, com a guanyador de l'última edició de la Lliga de Campions de la CONCACAF (Confederació del Nord, Centreamèrica i el Carib de Futbol) amb el CF Pachuca de Mèxic. La competició es disputa des d'aquest dimecres passat fins al 16 de desembre als Emirats Àrabs. Hi participen fins a set conjunts guanyadors de les competicions de clubs més importants de cada regió (Àsia, Àfrica, Centre i Nord Amèrica, Sud Amèrica, Oceania, Euro-



El ripollès Albert Rudé, abans de marxar cap al Mundial de Clubs

pa), més el club local. Cadascun dels equips entrarà en joc en una ronda determinada per la importància de la competició guanyada la temporada anterior. És a dir, mentre el Reial Madrid (campió de la Lliga de Campions el curs anterior) i el Gremio (guanyador de l'última edició de la Copa Libertadores) estan classificats directament per a la semifinal, la resta de conjunts han de superar més rondes per arribar-hi.

En el cas del Pachuca, on Albert Rudé hi és assistent tècnic de l'entrenador Diego Alonso, debutarà al Mundial de Clubs aquest dissabte, a les cinc de la tarda (hora dels Emirats Àrabs).

En cas de victòria dels mexicans, els tocaria jugar les semifinals de la competició contra el Gremio brasiler. Això seria dimarts que ve a les nou del vespre (hora dels Emirats Àrabs). L'altra semifinal la jugarà el dimecres 13 de desembre el Reial Madrid contra el vencedor del matx entre l'Urawa Reds (del Japó) i l'Al Jazira o l'Auckland City (que s'estaven enfrontant al tancament d'aquesta edició del setmanari). La final del Mundial de Clubs serà dissabte 16 de desembre. També hi haurà espai i temps per disputar els partits per la tercera i cinquena posició (que seran el mateix dissabte 16 i dimarts 12 de desembre).



Els aficionats 'tuzos', acomiadant els seus jugadors a l'aeroport

Sant Joan tancarà el Campionat de Curses després de Campdevàrol



CAMPDEVÀNOL | G.S.

Cinc proves en total són les que formen enguany el Campionat de Curses Infantils de Tardor, organitzades pel Consell Esportiu del Ripollès. Sant Joan de les Abadesses acollirà l'última cursa de la competició, el pròxim diumenge 17 de desembre. Campdevàrol va ser la seu de l'última prova diumenge passat, amb la participació d'uns 90 joves d'entre totes les categories (des de prebenjamins fins a alevins o infantils). Des de les 10.30 del matí, tots els grups d'edat van sortir a reconèixer el recorregut per on ha-

vien de córrer (al voltant de la pista coberta del municipi), van escalfar amb cadascun dels monitors i van prendre la sortida progressivament. Danan Morera, un dels monitors del Consell Esportiu del Ripollès, explicava que «cada any hem anat creixent una mica, hi ha diferents ofertes de tots els pobles que també volen una cursa; crec que és una activitat molt positiva». Jordi Tubau, regidor d'esports de l'ajuntament de Campdevàrol, creu que tot el que sigui «incentivar l'esport, com córrer entre la mainada, és un bé per al poble i per a la canalla».



*Fes realitat
els teus somnis a
El Ros de la Rajola!*

Estocs de
5,95€ a 15,95€

Ctra. de la Canya, 159 · 17800 OLOT Girona
Trucan's al: 972 27 33 29 · 972 26 19 38 · Carlos 620 91 91 64
olot@elrosdelarajola.com

De dilluns a divendres de 9 a 1 i de 3 a 8 h. Dissabtes de 9 a 2 h.

Pautes de la FEEC per als esquiadors de muntanya

La Federació d'Entitats Excursionistes exposa unes recomanacions a causa de l'augment de practicants

Se'n recullen tant si els esportistes utilitzen les estacions d'esquí dins i fora de l'horari d'obertura al públic

RIPOLLÈS Guillem Sánchez

L'augment de practicants d'esquí de muntanya que utilitzen les estacions d'esquí per realitzar la seva activitat ha estat el motiu pel qual la Federació d'Entitats Excursionistes de Catalunya (la FEEC) ha editat i publicat un seguit de recomanacions per a la pràctica segura a les instal·lacions de muntanya d'aquests esportistes.

Prèviament, la FEEC destaca que, dins les pràctiques habituals dels esquiadors de muntanya, algunes de les més perilloses són la pujada amb esquís de muntanya cap al capvespre i les baixades que es fan posteriorment (que poden coincidir amb els treballs de manteniment, per exemple). Pel que fa a les pautes de conducta que la FEEC recomana durant l'horari d'obertura al públic de les estacions d'esquí, s'exposen les següents: utilitzar el costat de la pista i pujar en fila d'un (per darrere dels canons de neu o les balises de delimitació de pista), evitar les pistes més estretes en dies i hores de màxima afluència d'usuaris, no aturar-se ni traves-



L'esquí de muntanya ha vist augmentar el seu nombre de practicants

sar les pistes en llocs amb poca visibilitat. Alhora, recomanen als esquiadors de muntanya que cal mantenir-se a una distància determinada de les zones de sortida i arribada dels remuntadors, no portar animals de companyia

(lligats o sense lligar) i consultar les indicacions relatives als punts d'accés marcats per l'estació (meteorologia prevista i escala de perill de risc d'allaus, el servei de pistes per saber les que estan tancades...). Alhora, la FEEC ex-

plica que els esquiadors de muntanya cal que estiguin vigilants per si es fan desencadenaments preventius d'allaus i, sobretot, seguir les normes de baixada establertes per la Federació Internacional d'Esquí.

Recomanacions també fora de l'horari de l'obertura al públic

RIPOLLÈS G.S.

No només s'exposen pautes i hàbits a promoure entre els esquiadors de muntanya mentre les estacions d'esquí es troben obertes. La Federació d'Entitats Excursionistes també publica recomanacions quan les instal·lacions estan tancades (fora de l'horari d'obertura al públic), moment en què els esportistes també realitzen la seva preparació.

Entre les pautes, expliquen que cal baixar sempre pel lateral de la pista i amb velocitat reduïda per no malmetre el treball dels maquinistes, cal evitar transitar per pistes on hi ha màquines trepitjaneu (sobretot si estan fent servir el cabrestant, per la perillositat del cable), cal portar sempre un frontal encès amb una bona capacitat d'il·luminació i utilitzar accessoris reflectors, i cal estacionar els vehicles destinats a aquest efecte. Alhora, la FEEC recorda que el practicant d'esquí de muntanya que fa ús de les instal·lacions d'una estació d'esquí és sempre el responsable de la seva pròpia seguretat i està obligat a respectar les normes establertes per la Federació.

El dia 15 ja us podeu apuntar a la Vall de Ribes XS, amb caminada



RIBES DE FRESE R Redacció

Si voleu participar a la pròxima edició de la Vall de Ribes XS, cal saber que el dia 15 de desembre l'organització obrirà les inscripcions. La prova tindrà lloc el 21 i 22 d'abril del 2018 i compta amb una novetat: la Tresc XS, una caminada popular no competitiva, que com-

parteix el recorregut de la cursa de 10 quilòmetres. Així, s'obren encara més les possibilitats de participació de la gent. Respecte de les diverses distàncies de la cursa de muntanya, hi haurà la Marató XS (43 km) i la 23 XS (el dissabte), i la 38 XS, la 25 XS i la 10 XS (el diumenge). Tots ells, recorreguts exigents per paratges de la Vall de Ribes.

Inscripcions obertes i plans de feina per a la Hivernal 2018 del febrer

CAMPDEVÀNOL Redacció

Les inscripcions per a la Hivernal de Campdevànol ja estan obertes. La cursa és una de les més rellevants en el calendari de proves del Ripollès, especialment durant l'inici de la temporada. Se celebrarà el cap de setmana del 17 i 18 de febrer del 2018, amb tres distàncies principals: 38 quilòmetres (dos menys que la cursa llarga de la Hivernal del 2017), la Mitja Marató de 21 quilòmetres i la cursa curta, de 12 quilòmetres. Una de les novetats d'enguany és que l'organització publicarà cada dues setmanes un pla d'entrenament específic per tal de preparar les tres distàncies. Aquesta



La cursa sempre aplega una bona quantitat de corredors

planificació esportiva i física es troba disponible a la web d'Espai

Trail i es pot consultar sense cap problema per tothom.

Segona posició final de Miquel i Grabulosa a la Copa de Marxes

RIPOLLÈS | Guillem Sánchez

Un any més, la participació ripollesa a la Copa Catalana de Marxes Tècniques i de Regularitat no ha estat menor. De fet, la parella de la Unió Excursionista de Sant Joan de les Abadesses que hi ha pres part, formada per Guifré Miquel i Arnald Grabulosa ha assolit, finalment, la segona posició a la classificació final. En total, han sumat fins a 405 punts, pels 416 de la parella guanyadora, formada per Josep Riera i Margarita Lobato (del Club C. Excursionista Avinyó). El reglament de la competició permet i especifica que una de les proves on es pren part es pot eliminar i, per tant, per al recompte final se sumen els punts de totes les proves, excepte la pitjor. Aquest fet ha determinat que Grabulosa i Miquel quedessin segons, per darrere de Riera i Lobato. El tercer calaix del podi ha estat per a Joan Viladrich, també de l'entitat d'Avinyó. La Copa Catalana de Marxes Tècniques i de Regularitat ha constatat aquest 2017 de fins a sis pro-



L'any passat, la parella santjoaninan va guanyar el títol

ves, més l'última del Campionat de Catalunya (títol que s'han endut Joan Puig i Dolors Varela). Després de la parella santjoanina, que l'any passat va quedar en primera posició, els millors classificats del Ripollès a la com-

petició han estat Joan Muntadas (sisè, del Grup Excursionista de Campdevàrol) amb 373 punts, Miquel Cinca (setè, amb 368 punts, del Club Excursionista de Ripoll) i Pere Salgado (onzè, del GEC), amb 297 punts.

Òscar Cadiach, aquest divendres a Planoles, amb conferència i llibre

PLANOLES | Redacció

El primer català en coronar els 14 cims del planeta Terra de més de 8.000 metres sense oxigen complementari, Òscar Cadiach, repetirà estada aquest divendres a Planoles, on el municipi li retrà un petit homenatge a partir de les sis de la tarda al Casino. Allà, l'alpinista hi pronunciarà la conferència *Escalant la cua de drac*, on relata la pujada al Broad Peak (de 8.047 metres d'alçada, l'últim cim del seu repte personal i esportiu). També presentarà el seu nou llibre, *Els 14 vuitmils d'Òscar Cadiach*. L'acte compta amb el suport de l'Associació Excursionista de Planoles, que



L'alpinista Òscar Cadiach

altres anys també ha comptat amb la presència de l'alpinista, fotògraf i càmera d'alçada cata-

là. A més, des del 2016 també és Creu de Sant Jordi de la Generalitat de Catalunya.



RIPOLLÈS
GARROTXA
94.9FM

PIRINEUS
99.1FM

Albert Bosch finalitza la Marathon des Sables de Perú en el 46è lloc final



L'arribada després de l'última etapa

PERÚ | Xavier Roura

La vida és un repte constant per al santjoaní Albert Bosch. L'últim que s'havia proposat era córrer la Marathon des

Sables en el seu nou emplaçament, al desert d'Ica de Perú, en una prova que tradicionalment s'havia celebrat a Marroc. Bosch ha superat les sis etapes de què constava la cursa de ca-

tegoria ultramarató (de prop de 250 quilòmetres), arribant a meta el dilluns mateix. Bosch va quedar en 46a posició de la classificació general d'aquesta molt exigent competició, en la qual van participar prop de 350 corredors de tot el món. Bosch va completar el recorregut traçat en 36 hores, 8 minuts i 33 segons en total. Dins la categoria de Veterans Masculins, Bosch va quedar sisè. En total, 222 participants van acabar totes les etapes proposades per l'organització. El guanyador de l'edició 2017 de la Marathon des Sables va ser Rachid El Morabity, amb 21 hores 35 minuts i 55 segons de temps total. En dones, triomf per a Nathalie Mauclair (25 hores 55 minuts i 26 segons). El primer espanyol va ser Raul Sánchez, catorzè a la classificació final.

Resultats desiguals per Camprodon i Ripoll



Els equips participants a l'Horitzó a Cassà de la Selva

CAMPRODON/RIPOLL | Redacció

Resultats desiguals per als equips de tennis taula de la comarca. D'una banda, el Ripoll va vèncer en els diversos enfrontaments que va tenir aquest passat cap de setmana: amb un 4 a 2 contra el Sant Quirze (el Ripoll de Tercera Estatal és el tercer classificat), empatat a punts amb el CTT Bàscara. No jugarà fins al proper 16 de desembre amb el Premià de Mar a casa d'aquest últim. L'equip del Primera Territorial suma una

victòria més (4 a 3 contra el Torroella de Montgrí) i roman al segon lloc de la classificació. D'altra banda, el CTT Camprodon de Primera Territorial va perdre contra el Figueres per 4 a 2. Sis nens i nenes del club van participar el passat dissabte a l'Horitzó a Cassà de la Selva, on dos d'ells van caure a la fase de grups; dos més van perdre a quarts de final; Jesús Pérez va arribar a semifinals i Jana Garcia va guanyar la final i va aconseguir, així, pujar de nivell.

BORSA DE TREBALL

club de la feina uier

Agència de col·locació autoritzada 9900000223

HOSTALERIA

Ref. 459/017 CAMBRER/A Es valora experiència en el sector. Jornada completa. Lloc de treball: St. Quirze de Besora.

OPERARIS

Ref. 460/017 SOLDADOR Experiència. Co-

neixements de soldadura, manteniment industrial i/o electromecànica. Jornada completa. Lloc de treball: Ripoll

Ref. 455/017 OPERARI/A DE MANTENIMENT INDUSTRIAL Empresa industrial amb varies plantes a la comarca del Ripollès precisa la incorporació d'operaris de Manteniment (mecànic i elèctric), amb demostrada experiència en el manteniment de maquinària industrial i en especial en premses d'estampació i/o equips de forja. Les funcions principals que hauran de realitzar són les següents: Complir amb els plans de manteniment, tant preventiu com predictiu; Manteniment correctiu, donar resposta a les avaries imprevistes; Control de recanvis; Anàlisis d'avaries i propostes de millora. El perfil, tan professional com personal que requereix el lloc

és: Requisits professionals manteniment: Experiència manteniment industrial; Interpretació de plànols; Coneixements de xarxes; Coneixements de robòtica i PLCs; Esquemes elèctrics; Coneixements de torns; Coneixements d'hidràulica i pneumàtica; Soldadura. Requisits personals de la persona: Organitzada, metòdica i dinàmica; Disponibilitat horària per treballar en sistema de relleus rotatius; Orientada a resultats i a la qualitat; Molta iniciativa; Acostumada a treballar sota pressió.

Ref. 455/017 TRANSPORTISTA Carnet C+E. CAP vigent. Viatges a nivell nacional i esporàdicament internacional. Es valora experiència en el sector. Incorporació mes de Novembre. Lloc de treball: Ripollès.

NECESSITEM COBRIR URGENTMENT

Ref. 450/017 OPERARI INJECCIÓ PLÀSTIC CFGM O SUPERIOR Mecànica o Electro-mecànica Industrial. Es valora experiència sector plàstic. Jornada completa. Ripoll.

Ref. 449/017 OPERÀRIA Es valora experiència. Lloc de treball: Ribes de Freser

Ref. 448/017 MECÀNIC INDUSTRIAL Reparar motlles. Torner. Programació i processos. Maquines d'electroeroció. Ajustadors. Cicle formatiu de mecànica industrial. Coneixements de programes de disseny 3D o 2D. Central. Lloc de treball: Ribes de Freser

ATENCIÓ CLIENT / DEPENDENT/A MÀRQUETING / TÈCNICS EMPRESARIALS Ref. 461/017 Agent Col·laborador Entitat Bancària SANTANDER Contracte mercantil

amb cartera de clients. Perfil Emprendedor. Experiència en el sector Financer, Banca i/o Assegurances. Edat 28-50 anys. Estudis Universitaris, preferiblement ADE, Econòmiques o Dret. Perfil comercial, acostumat a treballar per objectius. Lloc de Treball: Camprodon.

Ref. 457/017 ARQUITECTE, DELINEANT O APARELLADOR Coneixements de Autocad i Cad Revit. Experiència prèvia en estudi d'arquitectura o similar. Jornada completa. Ripoll.

VARIS Ref. 456/017 GEROCULTOR/A Títol oficial. Es valora experiència. Contracte temporal. Centre de treball: Ripollès.



Per més informació trucar al club de la feina UIER. Tel. 972 70 31 11

SERVEIS

raulcarmona fotografia

ESTUDI FOTOGRÀFIC
Bodes, comunions, trobades
Impressions, marcs
Books
Regals especials

www.raulcarmonafotografia.com
raulcarmonafotografia@gmail.com
675.60.14.76
carrer de la Canal, 22, Vilallonga de Ter

Barber i Tattoo

Ctra. Barcelona, 15
Ripoll
David: 603 400 974
Ivan : 625 593 399

CAPARRÓS assessors

Plaça Mainada, 2
(cantonada Pompeu Fabra)
17530 CAMPDEVÀNOL
Tel. 972 73 00 18
Fax 972 71 21 23
ascaparrós@ascaparrós.com

assessoria d'empreses
ribas · àlvarez

Passeig Sant Joan, 9 · 17500 Ripoll
Tel. 972 70 01 01 · a/e: arubio@ribasalvarez.com

assessoria

PLANXISTERIA i PINTURA M. ORTEGA S.L.

- SOM TALLER QUALITAT AXA I DIRECT SEGUROS
- SOM TALLER DISTINGIT MAPFRE
- SOM TALLER RACC ASSEGURANCES
- SOM TALLER COL·LABORADOR ALLIANZ, FIATC, Pelayo i ZURICH

REPAREM I SUBSTITUIM VIDRES DE VEHICLES

Pol. Ind. Casanova de Baix, 10 · 17500 RIPOLL (Girona)
planxpintmortega@eresmas.com · T. 972 71 53 10 · M. 626 031 098

JOAN ORTIZ

Joan Ortiz Àvila
CORREDOR D'ASSEGURANCES
DGPFA F-172GC
Col·legiat núm. 72866

C. Berenguer, 11, baixos · 17500 RIPOLL
Tel. 972 70 02 31
joan@ortizcorredor.com

SERVEIS

confeccions
MaDO
casa fontanals

C/ Manresa, 16 ·
POL. Mas Beuló · VIC
TEL. 93 851 09 33 / 93 851 35 50
info@mado-fontanals.com
www.mado-fontanals.com



Fabricants d'uniformitat per hostaleria i comerç

NEIDA
Neteja · Aigua · Tecnologia

Tel. 630 96 42 84
93 857 03 74
contacte@neida.cat

SERVEI D'URGÈNCIA
DESEMBUSSOS, NETEGES I TRANSPORT D'AIGUA

Contacte: **TOT CARAVANES**
RIPOLLÈS S.L.
676 930 924
www.totcaravanes.com info@totcaravanes.com

- Pàrquing interior
- Pàrquing exterior



GUIA MÈDICA

Descobreix l'EFT-Tapping El camí cap al benestar

Elsa Cullerell
PSICÒLOGA I TERAPEUTA EFT-TAPPING
[Col. 9469]

RIPOLL CENTRE EBA: Ctra. de Ribes, 67
OLOLOT QICENTRE: Av. St. Joan, 27
659 721 084
info@elsacullerellpsicologa.cat
www.elsacullerellpsicologa.cat

ANSIETAT, ESTRÉS, DEPRESSIÓ, ANGOIXA, PORS, FÒBIES, AL·LÈRGIES, TABAQUISME, SOBREPÈS, PROBLEMES DE PARELLA I EN LES RELACIONS, CREENCES LIMITANTS, BLOQUEJOS, FIBROMIALGIA I ALTRES MALALTIES, DOLORS PUNTUALS...

Clínica Dental
Dr. F. LLAGOSTERA
IMPLANTS
ORTODÒNCIA
PRÒTESIS
Tel. **972 70 33 91**
C. Progrés, 41 · 17500 Ripoll



Farmàcia Caballeria

Núria Caballeria Alamarcha
Núm. Col. 789

ARA REVISIÓ
AUDITIVA GRATUÏTA

Berenguer el Vell, 5 · Ripoll
Tel. 972 70 39 36
nuriacaballeria@cofqi.org

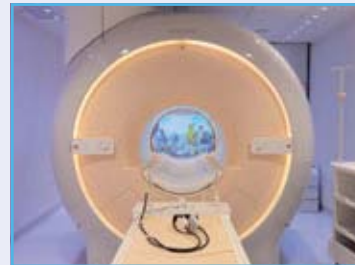

RMOC
Resonància Magnètica Orons

RESSONÀNCIES MAGNÈTIQUES
Musculoesquelètiques, neuronals, mama, pròstata, abdomen, cerebrals i pelvis.

Bayésclínica
Rda. Francesc Camprodon, 4. 08500 Vic
Tel. 93 881 65 00
www.bayesclinica.cat

Bayés consultori www.bayesconsultori.cat
Centre mèdic Vic
Nou servei de CITA WEB

Plaça Catedral, 9 · Vic
Tel. 93 889 22 29

TOTES LES ESPECIALITATS MÈDIQUES I QUIRÚRGIQUES

MEDICINA DE CAPÇALERA

- Dra. J. Roca
- Dra. A. Ramos
- Dra. C. Álvarez
- Dra. S. Martínez de Arenzana
- Dr. V. Canal

ASSISTÈNCIA D'INFERMERIA

Pressió arterial, injeccions, etc.

REVISIONS GENERALS

PROVES COMPLEMENTÀRIES

● ENDOSCÒPIA amb anestèsia

- Dr. R. Barniol
- Dr. P. Hernandez

● ECOGRAFIA

Ecocardiografia doppler

Ecografia general, Ginecològica 4D

Transrectal, Transvaginal

Ginecològica

Abdominal

Troncs supraòrtics

● PROVES D'ESFORÇ

● HOLTER ECG

● HOLTER PRESSIÓ (mapa)

● DENSITOMETRIA

● URODINAMIA

● CISTOSCÒPIES-HISTEROSCÒPIES

● RADIOGRAFIES

● AMNIOCENTESIS

ESPECIALISTES

- CARDIOLOGIA.....Prof. A. Bayés de Luna,
.....Prof. A. Bayés Genís, Dr. J. Riba
CARDIOLOGIA PEDIÀTRICA.....Dr. F. Rosés
MED. INTERNA I GERIATRIA.....Dr. J. Brugués, Dra. I. Vilaró
NEUROLOGIA.....Dr. A. Arboix, Dra. A. Bayés
REUMATOLOGIA.....Dr. R. Sanmartí i Dr. J. Rodríguez
APARELL DIGESTIU.....Dr. R. Barniol i Dr. P. Hernández
ONCOLOGIA.....Dr. E. Batiste Alentorn
ENDOCRINOLOGIA.....Dr. I. Saigó
DERMATOLOGIA.....Prof. A. Castells, Dr. J. Arimany,
.....Dr. R. Torné i Dra. L. Canal
PSIQUIATRIA.....Dr. J. del Río i Dra. M. Aubareda
PSIQUIATRIA INFANTIL.....Dr. P. Tàpias
AL·LÈRGIA-IMMUNOLOGIA CLÍNICA.....Dra. A. Sala
PEDIATRIA I AL·LÈRGIA.....Dra. A. López de Aguilera
PEDIATRIA.....Dr. P. Domènech
TOCOGINECOLOGIA I OBSTETRÍCIA.....Dr. R. Rovira i Dr. J. Grau
UROLOGIA.....Dr. J. Fernández Zuazu
ANGIOLOGIA.....Dr. O. Parés
OTORINOLARINGOLOGIA.....Dr. J. Camprubí i Dr. M. Molinero
OFTALMOLOGIA.....Dr. J. Tell
OFTALMOLOGIA INFANTIL.....Dra. M. Vidal
TRAUMATOLOGIA.....Dr. Ll. Guillemet i Dr. F. Díaz
PNEUMOLOGIA.....Dra. S. Molina
CIRURGIA GENERAL.....Dr. J. Molinas i Dr. C. Serra
CIRURGIA ORAL I MAXILOFACIAL.....Dr. C. Bassas
CIRURGIA ESTÈTICA I REPARADORA.....Dra. A. Torres i Dra. N. González
CLÍNICA DEL DOLOR.....Dra. M. Jiménez
PSICOGERIATRIA.....Dr. F. Escabia
MEDICINA DE FAMÍLIA.....Dr. J. Fontarnau
PSICOLOGIA.....Llic. N. Borrat
PSICOLOGIA INFANTIL.....Llic. I. Verdager
NEUROPSICOLOGIA.....Llic. A. Brugat
DIETÈTICA I NUTRICIÓ.....Dra. B. Quintana
PODOLOGIA.....Dra. C. Sallent
LOGOPÈDIA.....Sra. M. Mauri
ÒPTIC - ÒPTOMETRISTA.....A. Grifell
ANÀLISIS CLÍNICALS.....Dr. J. Fargas

ESPECIALISTA EN TRACTAMENT DEL DOLOR

Dr. J.M. de Ferrer

PRIVATS I MÚTUES: Aliança, Adeslas, Mútua General de Catalunya, Caser, Wintherthur...

Clínica Sant Josep de Vic carrer Sant Segimon, 3

Tel. 669 406 411 · 629 082 101



cdto
CENTRE DENTAL TORELLÓ

Somriu

T. 93 859 46 07 · C. Puigrovi, 41
08570 Torelló · www.dentaltorello.com

ANUNCIA'T A LA GUIA DE MEDICINA

tel. **972 70 21 12**
e-mail: **publicitat@corisa.cat**



Galetes de gingebre

RIPOLL Redacció

Els dies de festa són perfectes per preparar unes bones galetes casolanes de gingebre, d'aquelles que tots hem vist per Nadal. Escolliu les formes i decoracions que més us agradin!

ELABORACIÓ:

Traieu la mantega de la nevera. La necessitem tova, manejable i que estigui a temperatura ambient, o bé la podeu posar un minut al microones a 400w. Barregem la farina amb les espècies, la sal i el bicarbonat. Barregem bé amb els sucres fins que quedi una crema fina. Després hi posem l'ou, també a temperatura ambient. Ho barregem fins que estigui ben incorporat. Afegim la farina de mica en mica

i anem remenant la massa fins que estigui compacta i fàcil de manipular.

Si us passa que us costa d'amasar-ho, es pot solucionar afegint més mantega en petites quantitats. Aneu afegint fins que veieu que la massa us queda bé.

Feu una bola amb la massa, emboliqueu-la amb paper film i deixeu-la reposar a la nevera durant una hora (com a mínim). Si la deixeu d'un dia per l'altre, els aromes de les espècies evolucionen i les galetes seran encara més aromàtiques.

Traieu la massa de la nevera. Si la veieu molt dura no us espanteu, trebal·leu-la una mica amb les mans i de seguida tornarà a estar perfecta!

Poseu farina sobre el marbre de la cuina ben net i estireu la massa



amb un corró. Per estirar-la feu-ho en dues direccions, de baix a dalt i de dreta a esquerra. L'hem de deixar de mig centímetre. Un cop la pasta està ben allisada,

anem tallant les galetes amb els motlles que ens agradin i les posem en una safata de forn folrada amb un paper de forn o una làmina de tefló. Si podeu, prepareu

INGREDIENTS

- 400 g de farina
- 200 g mantega
- 75 g de sucre moreno
- 75 g de sucre blanc
- 1 ou gran
- 1/4 de culleradeta de nou moscada
- 1/4 de culleradeta de clau en pols
- 1 culleradeta de gingebre en pols
- 1 culleradeta de canyella
- 1/2 culleradeta de sal
- 1/2 culleradeta de bicarbonat

diverses safates així. Penseu que haureu de fer diferents fornades i si teniu més safates, mentre unes estan al forn podeu continuar tallant i preparant més galetes. La resta de pasta que us queda la torneu a amassar, estirar i tallar amb els motlles per fer més galetes.

Bon profit!

El Serradet

Esmorzars de forquilla
Menú diari
Menú dissabte
DILUMENES TANCAT

Elaboració pròpia
Venda els dijous

MENÚ PER A FESTES FAMILIARS O COLLES

Ctra. de Berga, s/n - 08588 Sora
T 93 855 03 27 - elserradet.guiacat.cat

ANUNCIA'T A L'ESPAI GASTRONÒMIC D'EL RIPOLLÈS

la guia gastronòmica més gustosa

tel. **972 70 21 12**

restaurant perla

CUINA DE MERCAT
MENÚ DIARI
CAP DE SETMANA
I NITS

Plaça Gran, 4 · 17500 Ripoll
Tel. 972 70 00 01

Restaurant Bar
(antiga Cugulera)

MENÚ DIARI 13€ · MENÚ CAP DE SETMANA I FESTIUS 18€
Tots els menús inclouen postres, pa i beguda.
PAELLA MIXTA INCLOSA ALS MENUS CADA DIA

- Servei de carta i especialitats de carn a la llosa
- Menús per a colles o grups
- Terrassa interior
- Ampli aparcament davant del restaurant
- De 7 del matí a 8 del vespre (dimecres tancat)

tel. 93 852 90 80 · St. Quirze de Besora

CA LA SANDRA
Bar - cafeteria
2 ANYS amb vosaltres

Fes la teva reserva per
CAP D'ANY

972 70 19 45 · 669 01 62 94
Ctra. Barcelona, 23. Ripoll
calasandraripoll@gmail.com

AQUESTA SETMANA RECOMANEN...

Racó d'en Sisco
AUTÈNTICA CUINA CASOLANA

- Esmorzars de forquilla •
- Menú diari: 10€ •
- Menú dissabte i festius: 15.90€ •
- Obert cada dia excepte el dimecres tancat per festa setmanal •

FRICANDÓ AMB BOLETS
TRINXAT
ARRÒS DE MUNTANYA
CONILLA LA CAÇADORA
CUA DE VEDELLA
ESCUDELLA I CARN D'OLLA

Troba'ns a internet:
Tripadvisor i al Facebook

Av. Mariner 6 · St. Pau de Segúries · Reserves: Tel. 972 74 72 95

AQUESTA SETMANA RECOMANEN...

RESTAURANT-BAR CAL CARTER
MENJAR CASOLÀ



L'EQUIP DEL RESTAURANT US DESITJA BONES FESTES

Ja podeu reservar el vostre dinar familiar de SANT ESTEVE

Adrián Palomo
Carrer Major, 39
Campdevàrol
Tel. 972 712 750
620 42 75 04
Calcarter@hotmail.com



80's Spirit Vic

Plaça de la Pietat, 2 VIC 938 07 18 91

ELS BILLARS

ENTREPANS FREDS I CALENTS
BILLARS DE CARAMBOLES
TENIM TERRASSA
OBRIM CADA DIA



Al costat del camp de futbol
Ctra. de Barcelona, 43 - Ripoll
972 701 429 - 626 579 951

BAR - RESTAURANT ANNA



GAUDEIX DE LA CUINA MÉS TRADICIONAL EN UN DELS MILLORS RACONS DE LA VALL DE RIBES

OBERT TOTS ELS DIES

VENTOLÀ
Tel. 972 727 260
17534 Ribes de Freser

La Taverneta

Obert tots els dies

Plaça Sant Eudald, 4
Tel. 972 70 32 80
17500 Ripoll
lataverneta@gmail.com

TESTAMATTA
PIZZERIA TRATTORIA

L'AUTÈNTIC SABOR ITALIA
UNA NOVA EXPERIÈNCIA T'ESPERA

Menú migdia de dimarts a dissabte
Pizzes per emportar



T. 972 70 20 30 | info@testamatta.cat
Plaça Anselm Clavé, 11 - 17500 Ripoll (Girona)
www.testamatta.cat

ANUNCIA'T A L'ESPAI GASTRONÒMIC D'EL RIPOLLÈS

la guia gastronòmica més gustosa

tel. **972 70 21 12**



nostre

La cuina en miniatura
La millor selecció de tapes d'autor de Ripoll marisc, peix, foies i molt més...

També per emportar a casa

C/ Sant Pere, 14 bis, 17500 Ripoll
T. 972 70 18 10



SNACK RAMON

El teu amic de sempre des de 1969

ESMORZARS DE FORQUILLA
MENÚ DIARI 11€
LES NOSTRES TAPES DE SEMPRE

Pl. Tomàs Raguer, 3 - Bisbe Morgades, s/n
Tel. 972 70 00 19 - Ripoll

VILA'S BAR

Pl. de la Dansa
Campdevàrol
972 71 27 75

- Hamburgueses i frankfurts casolans
- Frankfurt de 1/2 metre i de pam i quart
- Tapes Variades
- Tenim terrassa
- Futbol i motos



CAFE-BAR ANTIGA COOPERATIVA LA SURROQUINA

Plats combinats • Sala de jocs

f i Instagram **immaculadanavarro**

VISITES GUIADES AL MUSEU DE LES MINES: T. 676 05 23 72

Av. de les Mines, 26 • 17861 Ogassa • Tel. 972 72 13 19 • Mòvil 686 25 86 87

taps
Bar / Restaurant

Menú diari
Spans de dijous a dissabte

C/Peixateria, 10
Tel. 972 96 03 92 - Ripoll Dilluns tancat



Carme Colomer i Batet (68) | VOLUNTÀRIA



La voluntària de Ripoll que gaudeix col·laborant amb les activitats del MAP

Explica que sempre l'ha motivat ser voluntària d'aquest centre especial de treball

Una de les activitats en les que participa és al teatre que interpreten els usuaris del centre

RIPOLL | Francesc Rubió

En aquestes dates s'ha celebrat el Dia Internacional del Voluntariat i el Dia Internacional de Persones amb Discapacitat. La Carme Colomer és una voluntària que està motivada per treballar amb persones de la Fundació MAP, que recentment ha interpretat l'obra de teatre *Canta*.

• **Per què escull ser voluntària en les activitats del MAP?**

Sempre havia tingut ganes d'ajudar, sobretot en els col·lectius de persones amb discapacitat. Però com que treballava, no tenia massa temps i en aquesta activitat, si t'hi impliqués, has de dedicar-hi temps. Coincidint amb la meua jubilació, una persona em va oferir fer de voluntària. Vaig dir que sí, i a través d'una coordinadora de voluntaris, vaig demanar si podria ser en el sector de persones amb discapacitat i així vaig començar i ja hi porto sis anys.

• **Una de les activitats en les quals dona suport és el grup de teatre del MAP?**

Sí, cada any en fem una obra. Precisament fa pocs dies vam representar *Canta*, que està basada en una pel·lícula de dibuixos animats que porta el mateix nom. En aquesta activitat col·laboro amb l'Eudald Jordà, ell és el director i regidor i jo estic d'adjunta al re-



Carme Colomer, primera per l'esquerra, fent d'ombra a l'obra *Canta*

gidor per fer aquest tipus d'obres, que en diem teatre amb suport. En el MAP hi ha tres grups de teatre segons les capacitacions dels nens i els usuaris.

• **És una activitat que els agrada molt als actors del MAP...**

Puc assegurar que és una de les activitats que més els agrada. Quan hi ha teatre, a tots se'ls veu molt feliços.

• **Vostè parla de teatre amb suport...**

Nosaltres el que fem és una acció, com si fóssim les seves ombres. Anem tots vestits de negre integrats en el decorat de l'escenari i en moments puntuals els ajudem a moure's i, si cal, a motivar-los en la interpretació. També estem presents en tots els assaigs.

• **A més del teatre, també es fan**

altres activitats?

Sí, per exemple amb l'Anna Tubau tenim un grup de petanca i des de fa temps, un cop a la setmana, també acompanyo els nens a la piscina. També des de fa un temps, un cop al mes, un diumenge, hem organitzat un grup i els porto a caminar una mica. I a l'estiu col·laboro en horari complet amb el casalet de l'escola Ramon Suriñach, amb els més petits.

• **Vol dir que té ocupada una bona part del dia?**

De dues a tres hores al dia, en alguna ocasió una mica més. Però com que no són hores seguides, passen volant i més encara si és una feina que t'agrada.

• **El món del discapacitat ha estat una motivació per a vostè?**

De sempre. Són maquiíssims, és

un món a part i que et dona moltes satisfaccions perquè són les persones més agraïdes que hi pot haver. Aquest col·lectiu durant molt temps va estar desatès socialment, perquè degut a moltes circumstàncies, les famílies els tenien a casa i no es movien massa. Actualment, s'està fent molt a favor de la seva integració i convivència social. Me'n recordo, que gent del MAP, que ara complirà 50 anys, unes mares amb fills amb discapacitat, el van muntar i van iniciar un projecte molt engrescador i positiu per a la comarca.

• **En quines edats es treballa en les activitats?**

És un ventall molt ampli. Es comença la formació a l'Escola Ramon Suriñach, des de petits i fins als 18 anys. A partir d'aquesta edat passen al MAP, al taller, on fan una formació i després se'ls busca una activitat professional adaptada a les seves possibilitats. Miri, ara, precisament ja estan treballant en la confecció dels fanalets dels Reis.

• **La seva funció com a voluntària és donar suport als monitors?**

La nostra tasca, fonamentalment és la d'acompanyar. Hi ha algun voluntari que també els acompanya a la perruqueria, al metge, i d'altres els van a buscar de tant en tant i se'ls emporten a berenar. Jo, personalment, estic molt al centre Montserrat.

Carme Colomer, nascuda a Ripoll, porta sis anys com a voluntària al MAP de Ripoll, donant suport a moltes de les activitats que s'hi fan. Durant més de 30 anys, la seva vida professional, relacionada amb una empresa d'electrònica, li impedia fer tasques de voluntariat. Aprofitant la seva jubilació, dedica unes hores del dia a donar suport als professionals del Centre Especial de Treball. La Carme considera que seria molt important que hi haguessin més voluntaris. «S'ha de tenir en compte que ja hi ha la gent que es responsabilitza de la cura d'aquestes persones, nosaltres com a voluntaris donem suport amb la companyia i l'acompanyament en diverses activitats», diu. Considera que en el sector de la persona amb discapacitat, el voluntariat és un factor que ajuda a la qualitat de vida dels usuaris. «Penso que hi ha poca gent implicada en aquest sector. Conec alguna persona que fa de voluntària al casal d'avis, o del Banc d'Aliments, però en el MAP no n'hi ha gaires, caldria que s'hi impliqués més gent, no es pot valorar el poc que es dona i el molt que es rep», conclou.

LLARS DE FOC

- Calefactors amb radiadors
- Xemeneies de disseny
- Cassets
- Estufes de pellet

EXPOSICIÓ:
C/ Nou, 15
Pl. Dr. Robert, 16
Camprodon

972 74 04 62



Reformes integrals MONTURIOL

Finança la teua llar de foc i la reforma del teu habitatge amb:

Consumer Financer



PISOS, CASES, LOCALS, EMPRESES, COMUNITATS.

PALETA, LAMPISTERIA, FUSTERIA, SERRALLERIA, PINTURA, NETEGES, DISSENY D'INTERIORS.

Bany, cuines, teulades, façanes, ascensors, aïllaments tèrmics i acústics, pladur, sostres...

Tancaments d'alumini i PVC, vidres, persianes, baranes, velux, mampares, portes, parquets, portals de garatge motoritzats.

Llars de foc, neteja de xemeneies, llenya a domicili, pintura en general, calefaccions.

