

Els alcaldes reclamen més seguretat a la C-17

Quinze representants de poblacions per on passa la C-17 es reuneixen a Ripoll

A més van exigir el compliment de terminis en el desdoblament del tren **ARREUP3**



Els representants de les poblacions per on passa la C-17 davant el Museu Etnogràfic de Ripoll on s'ha celebrat la reunió aquest dimecres

ARREU P11

Es planteja una plataforma per evitar vianants al pas a nivell de Ripoll



ARREU P4

L'alcalde de Ripoll visitarà els veïns que no recullen els excrements del seu gos

ARREU P6

L'Ajuntament de Ribes vol convertir el carrer de les Eres en un nou eix comercial

ARREU P5

Ajudes al sector apicultor si la vespa velutina els perjudica la producció de mel

ARREU P5

Troben una espècie de flor singular a Setcases que només es localitza en set altres indrets

ESPECIAL P15 A 18

Mil maneres per passar i gaudir d'un bon hivern a la comarca del Ripollès

Cara a cara de Joan Caballé i Aitor Morillas abans del derbi Abadessenc - Ripoll

RIPOLL.- Quart derbi aquest diumenge al grup 1 de la segona catalana. Abadessenc i Ripoll s'enfronten aquest diumenge amb situacions molt diferents.

Els santjoanins llençats per aconseguir l'ascens, mentre que els ripollesos busquen sobreviure a la categoria.

Hem parlat amb els jugadors Joan Caballé i Aitor Morillas sobre l'enfrontament.



Els dos jugadors abans de l'enfrontament de diumenge

J.B.

MERCAT P22

Entrevista a Quim Masferrer, 'El Foraster', que va triar Molló per estrenar la segona temporada



GALLS



Incivisme ripollès

Des de fa dies que ens hem adonat que l'incivisme és un valor a l'alça als carrers de Ripoll. A més de les caques de gos que han generat una nova campanya de l'ajuntament, de les festes de Nadal ençà hem trobat nombroses deixalles abandonades a la via pública. Després de Reis a la plaça de Gonçal Cutrina algú va deixar-hi una maleta. Ens imaginem que els mags d'orient li'n devien regalar una de nova, però això no justifica que la vella la tiris de qualsevol manera. Als contenidors del passeig de la Farga Catalana hi han deixat des d'un sunyer fins a una màquina de boles de regals d'un bar, amb total impunitat. Però si alguna cosa ens ha cridat l'atenció va ser trobar un os de pernil a les places d'aparcament del mateix passeig, aquest dilluns al matí. O bé el rosegador que el conduïa es va descuidar de deixar-hi el tiquet d'estacionament, o bé hi ha gent que necessitaria algunes dosis de civisme, amb força urgència.



L'exèrcit i l'estelada

Diumenge havent dinat, un comboi militar va pujar per la C-17 a la nostra comarca, va dirigir-se cap a Ripoll, va continuar per la variant en direcció a Ribes de Freser, i un cop allà va emprendre camí cap a vés a saber quin destí per la collada de Toses. A la rotonda d'arribada a Ripoll va ser curiós veure els vehicles que formaven part del comboi, passant per sota de l'estelada que hi ha instal·lada a la zona verda de Cal Déu. Aparentment, pel que vam veure, no hi va haver cap escena de nerviosisme, i si així fou devia ser a nivell intern. No fa pas tant érem els ciutadans normals els que ens feien desfilar per sota les seves banderes.

L'ANECDOTARI

Triple barana amb pirueta

RIPOLL | J.R.- Fa més d'una dècada una persona va caure al riu Freser des de dalt del raval de Barcelona del municipi. La barana que aleshores impedia el perill de precipitar-te a l'aigua des de dalt d'aquest vial, era feta d'obra i ni tan sols arribava al genoll. Les excuses que va donar l'equip de govern d'aleshores posaven en qüestió l'estat de la persona que va acabar a l'aigua -i que afortunadament no es va fer gaire mal- però al cap d'un temps es va instal·lar una barana metàl·lica a un espai que no tenia cap mena de protecció. Una barana de miniatura on amb prou feines s'hi haurien pogut recolzar els follets de la muntanya del Calvari, en cas que n'existessin. Per tot plegat encara més tard va ubicar-s'hi una barana de fusta, aquest cop sí d'unes mides raonables, per tal d'impedir que succeeixin accidents per absència de mobiliari urbà. Ara mateix però, es poden contemplar les tres baranes compartint espai, en un exemple clar que quan les coses no es fan bé, sempre cal que algú altre les refaci. Què hi farem!



Les tres baranes, de fusta, ferro i obra, al raval de Barcelona de Ripoll

OBSERVATORI

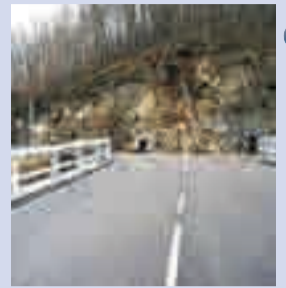

Esllavissades

En pocs dies les carreteres de la comarca han viscut dos perillosos episodis d'esllavissades, afortunadament sense víctimes. Un d'ells en carreteres que es van estrenar fa poc temps, amb gran autobombo per part de les institucions. Fiasco!



Caques de gos

Al cap d'un trimestre de la darrera campanya dirigida als propietaris de gossos, l'ajuntament de Ripoll n'ha hagut d'engegar una altra per intentar conscienciar de la higiene pública. Ara ja recorren a la delació per conèixer els infractors.



Joan Llordella

El ciclista campdevalenc ha quedat segon a la Trans Andes on ha realitzat un excel·lent paper, imposant-se en tres de les cinc etapes que s'hi van realitzar. Un còmput notable per un esportista destacat de la comarca.

POLLS VOLADORS



AQUESTA SETMANA NO US OBLIDEU DE FELICITAR A:

SANTS DEL 30 DE GENER AL 5 DE FEBRER

- dijous dia 30:** Martina, Jacinta de Mariscotis, Batilde
- divendres dia 31:** Joan Bosco, Tarsici
- dissabte dia 1:** Cecili, Brígida
- diumenge dia 2:** Corneli, Purificació, Candelera
- dilluns dia 3:** Blai, Anscari (Òscar), Celerina
- dimarts dia 4:** Andreu Corsini, Joana de Valois
- dimecres dia 5:** Àgata, Calamanda, Alicia (adelaida)



Donants de sang

La campanya de donacions de sang de les darreres setmanes ha evidenciat la solidaritat hemoglobínica de les persones del Ripollès. En la darrera, celebrada a Sant Joan dissabte passat, n'hi va haver 126 en una sola jornada.

Demanen més seguretat a la C-17 i un calendari del desdoblament del tren

Aquestes són les demandes més clares que es van palesar a la reunió d'alcaldes de la C-17 feta a Ripoll

També es van determinar quatre grans àmbits d'actuació per millorar aquesta zona

RIPOLL | **Joan Sarria**- Fa justament dos mesos es reunia a Granollers per primera vegada, el grup d'alcaldes de la C-17 per presentar-se i explicar la seva intenció de treballar conjuntament per posar en valor el patrimoni industrial, territorial i de coneixement de la C-17. Aquest corredor viari i ferroviari constitueix un dels principals eixos de l'activitat productiva de Catalunya.

Aquest dimecres es va fer a Ripoll la segona trobada dels alcaldes de la C-17, en la qual s'han fixat grups de treball que generaran projectes concrets de cooperació. L'alcalde de Ripoll, Jordi Munell, ha parlat de «la necessitat de desdoblament de l'eix ferroviari R3. Sobre el tren volem que es fixin terminis clars perquè les promeses no quedin sobre la taula». Sobre la seguretat del darrer tram de la C-17 de 23 quilòmetres fins a Ripoll, Munell ha explicat que «en aquests moments hi ha en marxa un estudi, una auditoria interna i externa del departament i de l'empresa concessionària per estudiar les millores que s'hi poden implementar en aquest punt. Recordem que fa uns dies es va produir una esllavissada i que juntament amb el fatídic accident mortal del mes de desembre va posar sobre la taula les mancances d'aquest punt. L'esllavissada va confirmar que es tracta d'un punt difícil perquè creua una muntanya i passa al costat d'un riu». Munell va afegir que entre les modificacions del tram

que pot plantejar aquest estudi hi ha «la de modificar el radi i el peralt del revolt, protegir tot el congost que hi ha al costat de la carretera per evitar esllavissades així com també augmentar la senyalització vertical de la zona... tot plegat buscant el màxim de seguretat d'aquesta via tan transitada tant pel desplaçament de mercaderies com de vehicles particulars». Amb tot Munell diu que cal esperar ara els dos mesos que s'ha marcat l'estudi per veure quines actuacions es poden fer per millorar la seguretat. Per la seva banda, l'alcalde de Granollers, Josep Mayoral, ha esmentat que «els alcaldes de la C-17 centren la seva prioritat a treballar en quatre àmbits d'actuació: infraestructures, política industrial, formació professional i promoció econòmica. Uns grups de treball que permetran avançar conjuntament, administracions, empreses i societat civil».

ÀMBITS D'ACTUACIÓ

Els àmbits d'actuació, liderats pels alcaldes i experts en cada àmbit són els següents. En infraestructures, el grup farà el seguiment i les reivindicacions en relació a les infraestructures al voltant de la C-17. Aquest àmbit estarà coordinat per l'alcalde de Granollers, Josep Mayoral, i l'alcalde de Torelló, Jaume Vivet. En l'àmbit de política i industrial es projectarà el mapa de zones d'activitat econòmica, i la seva utilització posterior. També es detectaran les potencialitats industrials i econòmiques que ofe-

reix la C-17 de nord a sud per tal d'articular-se i ser capaços d'oferir-les en global. Aquest àmbit estarà coordinat per l'alcalde de Ripoll Jordi Munell i l'alcalde de Parets, Sergi Mingote. El tercer àmbit, el de la formació professional, permetrà fixar l'oferta i les peticions de les empreses, així com els programes de la FP Dual amb empreses de la C-17. Un àmbit que pretén enfortir la capacitat de la gent jove i posar-la en valor. Aquest sector estarà coordinat per l'alcalde de Vic, Josep M. Vila d'Abadal i l'alcalde d'Olot, Josep Maria Coromines. L'àmbit comptarà amb la complicitat de la Universitat de Vic. I finalment el quart àmbit, el de la promoció turística, coordinarà projectes conjunts que permetin promoure l'activitat turística a l'eix de la C-17, des del Circuit



Els alcaldes de la C-17 que van assistir a la reunió

J.B.

de Catalunya fins al turisme de muntanya. Aquest àmbit estarà liderat per l'alcalde de la Garriga, Meritxell Budó i l'alcalde de Puigcerdà, Albert Piñeira.

A la reunió han assistit representants de Puigcerdà, Ripoll, Olot, Torelló, Manlleu, Vic, La Garri-

ga, Les Franqueses del Vallès, Granollers, Canovelles, Lliçà d'Amunt, Lliçà de Vall, Parets del Vallès, Montmeló i Mollet.

La propera trobada es farà a la primavera a Vic on ja es concretaran els projectes sorgits de cada grup de treball.

Continuaven les feines per arreglar l'esllavissada

RIPOLLÈS | **J.S.**- Aquests darrers dies han continuat encara les feines per condicionar la zona on es va produir l'esllavissada ara fa una setmana. Els tècnics del departament han estat treballant per intentar que no es torni a produir desprendiments com els que van passar la setmana passada. Precisament en aquesta reunió es va posar sobre la taula les dificultats orogràfiques en concret d'aquest punt, un dels de més complexitat del recorregut final del desdoblament de la C-17 fins a la població de Ripoll.



L'esllavissada ha mostrat les dificultats orogràfiques de la zona

EL RIPOLLÈS



Ajuntament de Ripoll

ADJUDICACIÓ D'HORTS ECOLÒGICS A CAL DÉU

L'Ajuntament de Ripoll obre una convocatòria per a l'adjudicació de les llicències per a l'ocupació i ús temporal de parcel·les d'horts municipals situats a Cal Déu.

La documentació i les bases es poden consultar a la secció "destaquem" del web de l'ajuntament: <http://www.ripoll.cat/> o bé es poden recollir a les oficines municipals.

Les sol·licituds es podran presentar al registre de l'Ajuntament fins el dia 14 de febrer de 2014.

Un cop recollides les sol·licituds, i en cas que el nombre de candidats sigui superior al nombre de parcel·les es procedirà a fer un sorteig per adjudicar els horts.

Un bar 'diferent' ocuparà el Fortí de l'Estrella de Ripoll

Tercera destinació per l'edifici històric després de la polèmica rehabilitació de la dècada passada



El Fortí de l'Estrella, actualment desocupat

J.R.

RIPOLL | J.R.- Una empresària ripollesa ha aconseguit l'adjudicació del Fortí de l'Estrella, l'històric edifici del casc antic ripollès que va ser construït amb finalitats militars per defensar la vila en el decurs de la tercera guerra carlina. L'alcalde Jordi Munell va explicar que s'hi habilitarà un negoci de caràcter lúdico-cultural «dife-

rent del que existeix fins ara a Ripoll» que hauria de contribuir a animar l'economia local.

L'any passat va sortir a concurs aquest local, de cara als emprenedors que hi veiessin possibilitats d'explotació. No va aparèixer cap proposta i el concurs va quedar desert, fins que Amèlia Sánchez ha presentat la seva.

El Fortí de l'Estrella va ser motiu d'una polèmica reforma a mitjan de la passada dècada, quan va seccionar-ne dues de les seves parets, sent substituïdes per murs de vidre. En un primer moment va acollir l'Oficina d'Habitatge municipal, fins que aquesta es va incorporar a les dependències municipals, dins dels ajustaments d'estalvi de l'ajuntament. D'aleshores ençà va ubicar-s'hi durant uns mesos l'oficina de la tresoreria de la Seguretat Social a Ripoll, mentre es feien obres a la seu d'aquest organisme.

La regidora republicana Teresa Jordà va afirmar que la proposta rebuda no és la ideal que voldrien per aquest emplaçament, i va mostrar la «perplexitat» perquè el negoci no deixa de ser «un bar amb un enfocament diferent», en cap cas innovador, però van votar-hi a favor. Els socialistes s'hi van abstenir, i van demanar cura en la gestió.

L'ajuntament demana que es delatin els incívics

Munell visitarà els veïns que no recullen els excrements del seu gos



Les caques de gossos no recollides, un contratemps habitual

JUDITH BUSQUETS

RIPOLL | J.R.- L'enèsim intent de l'ajuntament de Ripoll per evitar la proliferació d'excrements de gossos als carrers del municipi passa directament a l'acció. L'alcalde Jordi Munell en persona es compromet a visitar els vilatans que no compleixin amb l'ordenança municipal, per tal de conscienciar-los dels riscos sanitaris, del cost de la neteja, la manca de respecte i civisme que suposen aquests comportaments. En un fullet que ha editat l'ajuntament amb el nom d'*Ens agraden els gossos però no les seves caques* demanen als veïns de la població que delatin a aquells propietaris de gossos que quan els treuen a passeig no tenen cura de retirar-ne les deposicions.

L'ajuntament promet la confidencialitat dels delators, a qui es demana denunciar els veïns o grups de persones que passen els gossos sense recollir-ne les caques. «Estàs tip de caminar mirant el terra per no trepitjar una pasterada de gos?» pregunta el mateix fulletó, que Jordi Munell

va presentar aquest divendres a la premsa.

En les darreres setmanes a Ripoll ja s'han viscut moments de tensió entre veïns. Va passar quan un noi que passejava un gos per la cèntrica plaça de Sant Eudald, no va recollir-ne els excrements, i un veí li va recriminar aquest fet. El noi i el gos van marxar corrents, i ni tan sols la presència de tres agents de la policia local no va aconseguir localitzar-lo.

La multa a Ripoll per no recollir caca de gos és a partir de 1.500 euros segons la campanya cívica de l'ajuntament engegada al novembre. Malgrat la insistència la norma s'incompleix freqüentment, causant el malestar en la resta de veïns, tal com li transmeten habitualment a Jordi Munell quan aquest fa una de les seves periòdiques sortides al carrer per atendre *in situ* les queixes dels veïns. A l'avinguda de Ripollès algú va penjar una advertència en un senyal de trànsit queixant-se que s'utilitza la zona verda d'aquella zona com a «cagadora» canina.

Un Seat Leon envesteix una farola del carrer Progrés

RIPOLL | J.R.- Un Seat Leon va topar dissabte passat a la tarda contra una farola del carrer Progrés de Ripoll. El xoc va suposar només danys materials tot i l'aparatositat de l'accident, i que la farola es desplomés sobre aquesta concorreguda vorera. Els ocupants del vehicle tampoc van resultar ferits i tot plegat es va quedar en un espant. La policia municipal va donar pas alternatiu al carrer mentre van durar les tasques de retirada del cotxe.



La farola no va suportar el xoc del vehicle

JOAN SARRIA

LA RÀDIO DELS ÈXITS



PRINCIPALES
94.9 FM

Els apicultors rebran ajudes si la vespa velutina els perjudica la producció de mel

El director dels serveis territorials del departament d'Agricultura, Vicenç Estañol, ho explica en una entrevista al programa 'Magazín' de Televisió del Ripollès que podem veure dilluns que ve

RIPOLLÈS | **Esther Martí/Raimon Subirà.** El director dels serveis territorials del departament d'Agricultura a Girona, Vicenç Estañol, adverteix que la vespa velutina és una espècie invasora i que a Catalunya hi ha unes 900 espècies exòtiques entre flora i fauna. «D'aquestes un 10% són invasores», diu Vicenç Estañol. «Això vol dir que afecten el medi o altre fauna que hi ha al nostre entorn». Recordem que fa dues setmanes es va trobar un niu de vespa velutina a Ripoll, a la zona de Vista Alegre, una espècie que segons explica Estañol «entra per Bordeus, amb un contenidor, l'any 2004». Es tracta d'una espècie que té una propagació relativament ràpida, de 100 quilòmetres a l'any, si troben l'entorn adequat i les condicions de regeneració pròpia. Els primers indicis clars de la presència de vespa velutina a Catalunya daten del 12 de setembre de 2013, «quan es van detectar nombrosos exemplars a la Vall d'en Bas, que després es reproduïen a Susqueda i a Ripoll els tres focus de presumptes colònies». Per això el Govern català està a l'espera amb un protocol activat, redactat i ideat per posar tot l'empeny, a partir del mes de març i actuar. Segons Vicenç Estanyol de la presència de la vespa velutina se'n poden derivar tres presumptes conseqüències. «D'eventuals d'anys per les persones. I en aquest sentit estem en disposició d'afirmar que aquesta tipologia de vespa, l'asiàtica, no genera més danys per les persones que les que genera la vespa autòctona. Si una persona és al·lèrgica o hipersensible, evidentment haurà de fer



un tractament; si una persona, inclús no al·lèrgica, rep picades en massa també l'haurà de fer. Però des d'un punt de vista de polítiques de salut no és una tipologia de vespa que per les seves característiques generi danys». Pel que fa a la pol·linització i a la producció bàsicament fructífera, «no hi ha una afectació directa». I finalment, pel que fa als apicultors, «han fet un gran esforç. Estem en coordinació amb ells, amb una taula sectorial de la mel que s'està tractant específicament el problema de la velutina». A Girona hi ha més de 200 apicultors. Al Ripollès n'hi ha una quarantena i a la Garrotxa, 32. «I aquí sí que pot afectar directament la producció de mel». En aquest sentit s'està mirant, des del la direcció general de Ramaderia i Agricultura, «eventuals indemnitzacions en cas de pèrdua de la producció de mel, perquè és un producte amb valor afegit, de la terra, de qualitat alimentària». També s'està treballant amb Medi Natural, la direcció de Biodiversitat per activar tot el protocol «i els Agents Rurals que reben les trucades d'avisos», com va passar amb el cas de Ripoll. En aquest sentit el director dels

serveis territorials del departament d'Agricultura va recalcar la importància «que tothom avisem. Tant si es tracta de vespa autòctona com d'altres vespes com la velutina. L'última vegada de 40 avisos, una era velutina. Però aquesta una va permetre obrir la caixa de pandora». Estanyol recalca que la vespa velutina menja abelles en part de la seva dieta. «Aquesta vespa es menja les abelles autòctones d'on arriba. Les franceses, les basques o les catalanes». Fins ara s'han trobat dos nius a Catalunya, el de la Vall d'en Bas i el de Ripoll i «semblaria, a priori, que es detecten en llocs força a l'intempèrie. No recollits, exposats al vent, al fred i d'altures considerables». Vicenç Estañol adverteix que haver trobat el niu, tant a Ripoll com a la Vall d'en Bas, és una bona notícia però que és un moment en el qual no tenen activitat i la vespa velutina no hi tornarà «perquè aquests invasors tenen un cicle i quan rebroten després d'hivernar, cap el març, creen uns petits nius previs i després la vespa mare fa fer a les vespes peones el niu com el que vam trobar a Ripoll. Però ens va molt bé, en termes de praxis, pel futur. Perquè aquests nius, si els trobem quan es troben en plena activitat s'injecten amb un líquid o es congelen per eradicar l'activitat el niu, que és una forma de les més importants de combatre la presència de la velutina». Vicenç Estañol ha estat al programa 'Magazín' de Televisió del Ripollès i dilluns que ve podem veure l'emissió total de l'entrevista que li va fer Esther Martí.



Els treballs per protegir l'esperó pirinenc que es fan prop de Vallter 2000, a Setcases

Troben una espècie de flora prop de Vallter que només es troba en set localitats més

SETCASES | **Raimon Subirà.** La Diputació de Girona, l'Obra Social "La Caixa", la Delegació de la Garrotxa de la Institució Catalana d'Història Natural i l'Ajuntament de Setcases han fet possible els treballs de millora de l'hàbitat i de conservació de llavors d'una espècie de flora protegida i amenaçada: *Delphinium montanum*. Aquesta espècie consta en el *Llibre vermell de flora amenaçada de Catalunya* i el mes de setembre van començar els treballs per conservar i millorar la població d'esperó pirinenc o *Delphinium montanum* a la riera de Morens, al terme municipal de Setcases. L'esperó pirinenc és una planta en-

dèmica de Catalunya que només es troba en unes set localitats a tot el món, totes al Pirineu oriental. La població coneguda d'aquesta espècie al Ripollès està constituïda en dues localitats: l'una inclosa dins dels límits del Pla d'Espais d'Interès Natural de les capçaleres del Ter i del Freser, i l'altra a la riera de Morens, com hem dit abans. L'actuació compta amb la col·laboració de l'Ajuntament de Setcases i l'estació d'esquí Vallter 2000 - Ferrocarrils de la Generalitat de Catalunya, i en l'execució dels treballs, als quals l'entitat financera ha destinat 17.800 euros, hi han participat cinc persones en risc d'exclusió social.



Imatge del talús que va caure a la carretera, poc després de produir-se l'incident

Eslavissada a la C-38

CAMPRDON | **Redacció.** Dissabte al matí es va produir una esllavissada a la carretera C-38 entre Camprdon i Molló, just davant del trencant que porta a Font Rubí, Rocabruna i Beget. Des del mateix moment es va

treballar per habilitar el pas dels vehicles i mentre van durar aquestes obres es va donar pas alternatiu, amb la presència de la policia local de Camprdon, que van ser els primers que van arribar a la zona afectada.

FIRA DEL FARRO DE LA VALL DE BIANYA

2 DE FEBRER DE 2014

DIJOURS 23/1/2014

DIJOURS 22/1/2014

DIJOURS 21/1/2014

DIJOURS 20/1/2014

DIJOURS 19/1/2014

DIJOURS 18/1/2014

DIJOURS 17/1/2014

DIJOURS 16/1/2014

DIJOURS 15/1/2014

DIJOURS 14/1/2014

DIJOURS 13/1/2014

DIJOURS 12/1/2014

DIJOURS 11/1/2014

DIJOURS 10/1/2014

DIJOURS 9/1/2014

DIJOURS 8/1/2014

DIJOURS 7/1/2014

DIJOURS 6/1/2014

DIJOURS 5/1/2014

DIJOURS 4/1/2014

DIJOURS 3/1/2014

DIJOURS 2/1/2014

DIJOURS 1/1/2014

DIJOURS 31/12/2013

DIJOURS 30/12/2013

DIJOURS 29/12/2013

DIJOURS 28/12/2013

DIJOURS 27/12/2013

DIJOURS 26/12/2013

DIJOURS 25/12/2013

DIJOURS 24/12/2013

DIJOURS 23/12/2013

DIJOURS 22/12/2013

DIJOURS 21/12/2013

DIJOURS 20/12/2013

DIJOURS 19/12/2013

DIJOURS 18/12/2013

DIJOURS 17/12/2013

DIJOURS 16/12/2013

DIJOURS 15/12/2013

DIJOURS 14/12/2013

DIJOURS 13/12/2013

DIJOURS 12/12/2013

DIJOURS 11/12/2013

DIJOURS 10/12/2013

DIJOURS 9/12/2013

DIJOURS 8/12/2013

DIJOURS 7/12/2013

DIJOURS 6/12/2013

DIJOURS 5/12/2013

DIJOURS 4/12/2013

DIJOURS 3/12/2013

DIJOURS 2/12/2013

DIJOURS 1/12/2013

DIJOURS 31/12/2012

DIJOURS 30/12/2012

DIJOURS 29/12/2012

DIJOURS 28/12/2012

DIJOURS 27/12/2012

DIJOURS 26/12/2012

DIJOURS 25/12/2012

DIJOURS 24/12/2012

DIJOURS 23/12/2012

DIJOURS 22/12/2012

DIJOURS 21/12/2012

DIJOURS 20/12/2012

DIJOURS 19/12/2012

DIJOURS 18/12/2012

DIJOURS 17/12/2012

DIJOURS 16/12/2012

DIJOURS 15/12/2012

DIJOURS 14/12/2012

DIJOURS 13/12/2012

DIJOURS 12/12/2012

DIJOURS 11/12/2012

DIJOURS 10/12/2012

DIJOURS 9/12/2012

DIJOURS 8/12/2012

DIJOURS 7/12/2012

DIJOURS 6/12/2012

DIJOURS 5/12/2012

DIJOURS 4/12/2012

DIJOURS 3/12/2012

DIJOURS 2/12/2012

DIJOURS 1/12/2012

DIJOURS 31/12/2011

DIJOURS 30/12/2011

DIJOURS 29/12/2011

DIJOURS 28/12/2011

DIJOURS 27/12/2011

DIJOURS 26/12/2011

DIJOURS 25/12/2011

DIJOURS 24/12/2011

DIJOURS 23/12/2011

DIJOURS 22/12/2011

DIJOURS 21/12/2011

DIJOURS 20/12/2011

DIJOURS 19/12/2011

DIJOURS 18/12/2011

DIJOURS 17/12/2011

DIJOURS 16/12/2011

DIJOURS 15/12/2011

DIJOURS 14/12/2011

DIJOURS 13/12/2011

DIJOURS 12/12/2011

DIJOURS 11/12/2011

DIJOURS 10/12/2011

DIJOURS 9/12/2011

DIJOURS 8/12/2011

DIJOURS 7/12/2011

DIJOURS 6/12/2011

DIJOURS 5/12/2011

DIJOURS 4/12/2011

DIJOURS 3/12/2011

DIJOURS 2/12/2011

DIJOURS 1/12/2011

DIJOURS 31/12/2010

DIJOURS 30/12/2010

DIJOURS 29/12/2010

DIJOURS 28/12/2010

DIJOURS 27/12/2010

DIJOURS 26/12/2010

DIJOURS 25/12/2010

DIJOURS 24/12/2010

DIJOURS 23/12/2010

DIJOURS 22/12/2010

DIJOURS 21/12/2010

DIJOURS 20/12/2010

DIJOURS 19/12/2010

DIJOURS 18/12/2010

DIJOURS 17/12/2010

DIJOURS 16/12/2010

DIJOURS 15/12/2010

DIJOURS 14/12/2010

DIJOURS 13/12/2010

DIJOURS 12/12/2010

DIJOURS 11/12/2010

DIJOURS 10/12/2010

DIJOURS 9/12/2010

DIJOURS 8/12/2010

DIJOURS 7/12/2010

DIJOURS 6/12/2010

DIJOURS 5/12/2010

DIJOURS 4/12/2010

DIJOURS 3/12/2010

DIJOURS 2/12/2010

DIJOURS 1/12/2010

DIJOURS 31/12/2009

DIJOURS 30/12/2009

DIJOURS 29/12/2009

DIJOURS 28/12/2009

DIJOURS 27/12/2009

DIJOURS 26/12/2009

DIJOURS 25/12/2009

DIJOURS 24/12/2009

DIJOURS 23/12/2009

DIJOURS 22/12/2009

DIJOURS 21/12/2009

DIJOURS 20/12/2009

DIJOURS 19/12/2009

DIJOURS 18/12/2009

DIJOURS 17/12/2009

DIJOURS 16/12/2009

DIJOURS 15/12/2009

DIJOURS 14/12/2009

DIJOURS 13/12/2009

DIJOURS 12/12/2009

DIJOURS 11/12/2009

DIJOURS 10/12/2009

DIJOURS 9/12/2009

DIJOURS 8/12/2009

DIJOURS 7/12/2009

DIJOURS 6/12/2009

DIJOURS 5/12/2009

DIJOURS 4/12/2009

DIJOURS 3/12/2009

DIJOURS 2/12/2009

DIJOURS 1/12/2009

DIJOURS 31/12/2008

DIJOURS 30/12/2008

DIJOURS 29/12/2008

DIJOURS 28/12/2008

DIJOURS 27/12/2008

DIJOURS 26/12/2008

DIJOURS 25/12/2008

DIJOURS 24/12/2008

DIJOURS 23/12/2008

DIJOURS 22/12/2008

DIJOURS 21/12/2008

DIJOURS 20/12/2008

DIJOURS 19/12/2008

DIJOURS 18/12/2008

DIJOURS 17/12/2008

DIJOURS 16/12/2008

DIJOURS 15/12/2008

DIJOURS 14/12/2008

DIJOURS 13/12/2008

DIJOURS 12/12/2008

DIJOURS 11/12/2008

DIJOURS 10/12/2008

DIJOURS 9/12/2008

DIJOURS 8/12/2008

DIJOURS 7/12/2008

DIJOURS 6/12/2008

DIJOURS 5/12/2008

DIJOURS 4/12/2008

DIJOURS 3/12/2008

DIJOURS 2/12/2008

DIJOURS 1/12/2008

DIJOURS 31/12/2007

DIJOURS 30/12/2007

DIJOURS 29/12/2007

DIJOURS 28/12/2007

DIJOURS 27/12/2007

DIJOURS 26/12/2007

DIJOURS 25/12/2007

DIJOURS 24/12/2007

DIJOURS 23/12/2007

DIJOURS 22/12/2007

DIJOURS 21/12/2007

DIJOURS 20/12/2007

DIJOURS 19/12/2007

DIJOURS 18/12/2007

DIJOURS 17/12/2007

DIJOURS 16/12/2007

DIJOURS 15/12/2007

DIJOURS 14/12/2007

DIJOURS 13/12/2007

DIJOURS 12/12/2007

DIJOURS 11/12/2007

DIJOURS 10/12/2007

DIJOURS 9/12/2007

DIJOURS 8/12/2007

DIJOURS 7/12/2007

DIJOURS 6/12/2007

DIJOURS 5/12/2007

DIJOURS 4/12/2007

DIJOURS 3/12/2007

DIJOURS 2/12/2007

DIJOURS 1/12/2007

DIJOURS 31/12/2006

DIJOURS 30/12/2006

DIJOURS 29/12/2006

DIJOURS 28/12/2006

DIJOURS 27/12/2006

DIJOURS 26/12/2006

DIJOURS 25/12/2006

DIJOURS 24/12/2006

DIJOURS 23/12/2006

DIJOURS 22/12/2006

DIJOURS 21/12/2006

DIJOURS 20/12/2006

DIJOURS 19/12/2006

DIJOURS 18/12/2006

DIJOURS 17/12/2006

DIJOURS 16/12/2006

DIJOURS 15/12/2006

DIJOURS 14/12/2006

DIJOURS 13/12/2006

DIJOURS 12/12/2006

DIJOURS 11/12/2006

DIJOURS 10/12/2006

DIJOURS 9/12/2006

DIJOURS 8/12/2006

DIJOURS 7/12/2006

DIJOURS 6/12/2006

DIJOURS 5/12/2006

DIJOURS 4/12/2006

DIJOURS 3/12/2006

DIJOURS 2/12/2006

DIJOURS 1/12/2006

DIJOURS 31/12/2005

DIJOURS 30/12/2005

DIJOURS 29/12/2005

DIJOURS 28/12/2005

DIJOURS 27/12/2005

DIJOURS 26/12/2005

DIJOURS 25/12/2005

DIJOURS 24/12/2005

DIJOURS 23/12/2005

DIJOURS 22/12/2005

DIJOURS 21/12/2005

DIJOURS 20/12/2005

DIJOURS 19/12/2005

DIJOURS 18/12/2005

DIJOURS 17/12/2005

DIJOURS 16/12/2005

DIJOURS 15/12/2005

DIJOURS 14/12/2005

DIJOURS 13/12/2005

DIJOURS 12/12/2005

DIJOURS 11/12/2005

DIJOURS 10/12/2005

DIJOURS 9/12/2005

DIJOURS 8/12/2005

DIJOURS 7/12/2005

DIJOURS 6/12/2005

DIJOURS 5/12/2005

DIJOURS 4/12/2005

DIJOURS 3/12/2005

DIJOURS 2/12/2005

DIJOURS 1/12/2005

DIJOURS 31/12/2004

DIJOURS 30/12/2004

DIJOURS 29/12/2004

DIJOURS 28/12/2004

DIJOURS 27/12/2004

DIJOURS 26/12/2004

DIJOURS 25/12/2004

DIJOURS 24/12/2004

DIJOURS 23/12/2004

DIJOURS 22/12/2004

DIJOURS 21/12/2004

DIJOURS 20/12/2004

DIJOURS 19/12/2004

DIJOURS 18/12/2004

DIJOURS 17/12/2004

DIJOURS 16/12/2004

DIJOURS 15/12/2004

DIJOURS 14/12/2004

DIJOURS 13/12/2004

DIJOURS 12/12/2004

DIJOURS 11/12/2004

DIJOURS 10/12/2004

DIJOURS 9/12/2004

DIJOURS 8/12/2004

DIJOURS 7/12/2004

DIJOURS 6/12/2004

DIJOURS 5/12/2004

DIJOURS 4/12/2004

DIJOURS 3/12/2004

DIJOURS 2/12/2004

DIJOURS 1/12/2004

DIJOURS 31/12/2003

DIJOURS 30/12/2003

DIJOURS 29/12/2003

DIJOURS 28/12/2003

DIJOURS 27/12/2003

DIJOURS 26/12/2003

DIJOURS 25/12/2003

DIJOURS 24/12/2003

DIJOURS 23/12/2003

DIJOURS 22/12/2003

DIJOURS 21/12/2003

DIJOURS 20/12/2003

DIJOURS 19/12/2003

DIJOURS 18/12/2003

DIJOURS 17/12/2003

DIJOURS 16/12/2003

DIJOURS 15/12/2003

DIJOURS 14/12/2003

DIJOURS 13/12/2003

DIJOURS 12/12/2003

DIJOURS 11/12/2003

DIJOURS 10/12/2003

DIJOURS 9/12/2003

DIJOURS 8/12/2003

DIJOURS 7/12/2003

DIJOURS 6/12/2003

DIJOURS 5/12/2003

DIJOURS 4/12/2003

DIJOURS 3/12/2003

DIJOURS 2/12/2003

DIJOURS 1/12/2003

DIJOURS 31/12/2002

DIJOURS 30/12/2002

DIJOURS 29/12/2002

DIJOURS 28/12/2002

DIJOURS 27/12/2002

DIJOURS 26/12/2002

DIJOURS 25/12/2002

DIJOURS 24/12/2002

DIJOURS 23/12/2002

DIJOURS 22/12/2002

DIJOURS 21/12/2002

DIJOURS 20/12/2002

DIJOURS 19/12/2002

DIJOURS 18/12/2002

DIJOURS 17/12/2002

DIJOURS 16/12/2002

DIJOURS 15/12/2002

DIJOURS 14/12/2002

DIJOURS 13/12/2002

DIJOURS 12/12/2002

DIJOURS 11/12/2002

DIJOURS 10/12/2002

DIJOURS 9/12/2002

DIJOURS 8/12/2002

DIJOURS 7/12/2002

DIJOURS 6/12/2002

DIJOURS 5/12/2002

DIJOURS 4/12/2002

DIJOURS 3/12/2002

DIJOURS 2/12/2002

DIJOURS 1/12/2002

DIJOURS 31/12/2001

DIJOURS 30/12/2001

DIJOURS 29/12/2001

DIJOURS 28/12/2001

DIJOURS 27/12/2001

DIJOURS 26/12/2001

DIJOURS 25/12/2001

DIJOURS 24/12/2001

DIJOURS 23/12/2001</

Expliquen la sistematització del procés de cobraments i pagaments a la zona euro



Un dels moments de la xerrada

RIPOLL | J.S.- Un dels reptes més importants d'Europa a curt termini és aconseguir la unitat econòmica de tots els països membres. Un dels processos iniciats és el de la zona de pagament amb euros, que implica unificar el sistema perquè sigui més fàcil i sobretot més segur. Això comporta una sèrie de canvis en el format dels documents que s'utilitzen i per tant, les empreses s'han de posar al dia perquè aquest sistema s'implanti a partir del mes de febrer. M&B Informàtics, una empresa que té un programa que sistematitza

el procés comptable de cobraments i pagaments, La Caixa i la Unió Intersectorial Empresarial del Ripollès van organitzar dijous de la setmana passada una jornada per tal de donar tota la informació possible i evitar problemes de funcionament. «**Això vol dir que tu pots estar des de Catalunya o Espanya enviant un cobrament a Alemanya i no necessites que sigui de d'un banc alemany i potser des d'un banc espanyol**», va apuntar Eudald Castells de la UIER. Més de 120 persones van assistir a l'acte.



La sala d'actes de la UIER va ser l'escenari de la xerrada

Volen convertir el carrer de les Eres en un nou eix comercial

L'ajuntament de Ribes de Freser vol potenciar aquest vial que és un dels més transitats de la població

RIBES DE FRESER | Joan Sarria.- El carrer de les Eres canviarà d'aspecte ben aviat. Es tracta d'una de les vies més utilitzades del centre urbà de Ribes de Freser i patirà una reforma integral que comportarà l'eliminació de les places d'aparcament i l'eixamplament de les voreres, una de les principals deficiències actuals. L'objectiu és convertir aquest carrer en un nou eix comercial del municipi, molt semblant al del carrer Major i la plaça del Mercat. El projecte contempla un disseny molt similar. Les obres estan subvencionades al 100 per cent pel programa Viure al Poble, finançat amb fons europeus, i el Pla Únic d'Obres i Serveis de Catalunya. Tot plegat suposarà una inversió de 283.000 euros. L'ajuntament preveu que les màquines comencin a treballar a finals de setembre i el termini d'execució serà d'uns quatre mesos. «**El carrer de les Eres no deixa de ser un dels carrers més transitats i comunica la part de dalt del poble amb la de baix. I tot fa pensar que serà un molt bon projecte i generarà una millor qualitat de vida. A més la reacció que volen que acabi provocant en el municipi és que també sigui un nou eix comercial de Ribes de Freser i que això provoqui que alguns comercials es de-**



Aquest és l'aspecte actual del Carrer de les Eres

J.B.

cideixin a millorar els seus establiments o d'altres es puguin acabar implantant a la zona», ha explicat l'alcalde de Ribes de Freser, Marc Prat. L'aprovació del projecte executiu del carrer de les Eres va ser el punt més destacat del primer ple ordinari de l'ajuntament de Ribes de Freser aquest 2014. L'oposició va donar suport al projecte de l'equip de govern de Convergència i Unió, tot i que s'eliminaran les places d'aparcament. «**No puc assegurar que durant l'execució de l'obra o temporalment s'hagi de suspendre la circulació. I haurem de buscar alguna alternativa. Ens haurem de refiar del carrer de Bona-**

vista i potser també haurem de reforçar la zona de l'Àngel Guimerà no deixant estacionar. Encara s'ha d'analitzar i això és que el farem d'aquí al mes de setembre, que és quan començarà aquesta actuació. Com que encara tenim força temps, aquesta serà una qüestió que haurem de solucionar en els propers mesos per intentar que les obres puguin molestar el menys possible», va afegir Prat. D'altra banda, el regidor d'Hisenda va donar compte de l'informe de morositat referent al quart trimestre de l'any 2013. Francesc Verdera va afirmar que la situació de l'ajuntament i la residència és força bona.

Milloren diversos indrets a l'entorn del barri de l'Estació

CAMPDEVÀNOL | J.S.- L'Ajuntament de Campdevànol ha començat el 2014 amb una prioritat. Es tracta de fer un rentat de cara a alguns espais públics del barri de l'estació per tal que els veïns en puguin fer el màxim ús a llarg termini. La primera actuació, que ja ha començat, afecta la plaça de Melcior Vaquer. Després serà el torn del passeig de Mestra Antònia Puig. L'alcalde de Campdevànol, Joan Manso, ha apuntat que es tracta «**d'arranjat tota la zona ajardinada. També volem portar tota la conducció del rec automàtic i reordenar tot el sector. Alhora volem millorar la zona del sauló i canviar tots els bancs de la plaça. És a dir fer-li un rentat de cara de dalt a baix perquè es pugui convertir en una zona atractiva i adequada per l'ús dels ciutadans perquè és molt utilitzada. Una**



Es tracta de condicionar tot aquest espai

J.B.

vegada finalitzada aquesta actuació també volem fer altres obres que estan a mig fer com la millora del passeig de l'Estació o la del passeig de Mestre Antònia Puig». En concret es preveu una inversió

propera als 8.000 euros. La brigada municipal és l'encarregada de duu a terme aquests treballs de millora, que han d'estar enllestits durant el primer trimestre d'aquest any 2014 que hem començat.



Ajuntament de
Vilallonga de Ter

EDICTE

Per acord del Ple de data 2-01-2014 s'han aprovat inicialment:

- L'ordenança municipal reguladora dels serveis d'Administració electrònica municipals.
- L'ordenança reguladora de la primera ocupació o utilització de pisos o edificis.

Se sotmeten a informació pública per un termini de trenta dies, mitjançant anunci publicat en el Butlletí Oficial de la Província, en el Diari Oficial de la Generalitat de Catalunya, en un dels mitjans de comunicació escrita diària i en el taulell d'anuncis de la Corporació, perquè aquests puguin examinar l'expedient i formular les reclamacions i suggeriments que estimin pertinents. De no presentar-se reclamacions o suggeriments en l'esmentat termini, es considerarà aprovat definitivament sense necessitat d'acord exprés pel Ple.

L'alcaldesa,
Paquita Pastoret i Busquets

Vilallonga de Ter, 3 de gener de 2014



Joan Grané
Director gerent de l'Hospital de Campdevàrol

El camí cap a l'excel·lència

A l'Hospital de Campdevàrol hem posat en marxa un nou Pla Estratègic que defineix els objectius de l'Entitat per als propers tres anys. Un dels reptes que ens marquem en aquest "full de ruta" és acostar encara més l'atenció sanitària de qualitat a la ciutadania i, per fer-ho, apostem pel treball en xarxa al territori i prioritzem la gestió sostenible. Un altre dels aspectes que queda reflectit en el nou Pla és l'atenció a la cronicitat, per poder donar resposta a una tendència que afecta molt la nostra comarca: l'envelliment de la població. A més, a través d'aquest document establim com a prioritat continuar potenciant les aliances estratègiques, les quals ens han de permetre aportar millores per als usuaris sense perdre la identitat del Centre.

L'Hospital de Campdevàrol va començar a treballar a través de la planificació estratègica l'any 2000, per adaptar la Institució als nous escenaris i reptes que vagin sorgint. La prova que estem avançant en la bona línia són, per

exemple, l'alt grau de satisfacció dels usuaris, les xifres molt positives en indicadors assistencials i el fet que el nostre Centre hagi estat designat Hospital TOP20 durant sis anys consecutius. Aquestes dades avalen la feina desenvolupada a l'Hospital i són garantia de resultats d'excel·lència en un futur proper.

Cal deixar clar, però, que bona part del mèrit en els èxits obtinguts per la Institució és dels nostres treballadors, gràcies als quals ha estat possible assolir totes aquestes fites. Ells han estat clau en l'elaboració del nou Pla Estratègic. Així mateix, s'ha de destacar que el nou Pla incorpora la participació tant de ciutadans com d'usuaris, així com d'associacions i ajuntaments de la comarca, i de les entitats de l'entorn sanitari i social del Centre. Això ens ha aportat una visió de 360° que ens permetrà donar resposta a les necessitats de la població del Ripollès. Des de l'Hospital de Campdevàrol agraïm a tots ells la seva implicació en el projecte.



Eudald Castells Martí
President de la Unió Intersectorial empresarial del Ripollès UIER

Equilibri territorial

He estat dubtant força si el títol d'aquest article havia de ser aquest o el de "Desequilibri territorial", i al capdavant m'he decidit per parlar més d'equilibri que de desequilibri, perquè si bé és cert que algunes comarques, i en concret el Ripollès, tenim força desavantatges per la nostra situació geogràfica lluny de la centralitat de l'àrea metropolitana de Barcelona i de Barcelona en concret i que aquests desavantatges s'accentuen en èpoques de crisi com l'actual, no és menys cert que el que ens cal no és deixar-nos pel desequilibri que tenim sinó maldar per obtenir l'equilibri necessari que mereixem.

Pèrdua de població, magnitud i distribució (força disseminada) de la població, comunicacions complicades i poc actuals, disminució de l'activitat industrial, poques noves iniciatives industrials, llunyania dels centres de suport a l'activitat econòmica (centres de recerca i de I+D+i, nusos de comunicacions, centres logístics i de distribució, centres difusors del coneixement, etc.) fan que ens calgui parlar, sense desmai, del necessari equilibri territorial per evitar la devaluació gota a gota que estem patint a la nostra comarca des de fa força temps i que avui, a l'hora de la sortida de la crisi, es manifesta més punyent que mai.

El conseller d'Empresa i ocupació Sr. Felip Puig deia l'altre dia al "Punto de encuentro" a Madrid, que confia en els indicadors que auguren una recuperació millor que les estimacions inicials i que aquesta recuperació es fonamentarà, a Catalunya, en tres pilars fonamentals: el turisme, la logística i la indústria.

Em sembla que el diagnòstic és encertat i que la política global que promou el Departament d'Empresa i Ocupació està ben orientada potenciant aquests tres pilars de l'activitat econòmica. Però una política global, basada en la mitjana de Catalunya i en els grans trets que promouran una millora global del país, no assegura que arreu hi arribin les necessàries millores per a superar la situació actual. I aquest és el cas de comarques com la nostra, allunyades de la centralitat i amb una realitat, sobretot industrial, ben diferenciada (lamentablement a pitjor) de la mitjana.

Per a la nostra comarca, la logística no ens afecta tant com activitat directa de la nostra gent, i sí com a activitat de suport fonamental per a la competitivitat de les nostres empreses i de la nostra activitat econòmica i social en general.

La logística, per a ésser competitiva, necessita uns ports i aeroports competitiu i ben enllaçats amb les xarxes ferroviàries i de carreteres, ens calen les comunicacions de l'eix mediterrani pel que ja fa tan temps que s'hi lluita en tots els fronts (i ara sembla que es comença a posar fil a l'agulla). Això és veritat, però les comarques una mica allunyades de l'àrea metropolitana com la nostra, necessitem també que les comunicacions més locals ens permetin una co-

municació fluida i àgil amb els grans eixos, que la nostra xarxa de comunicació per via informàtica sigui tant potent com qualsevol del país i, per això, ens cal una sensibilitat particular i un tracte que contrapesi el desequilibri territorial de viure més allunyat de la centralitat que, inevitablement, representa Barcelona i la seva àrea metropolitana i que aquest contrapès ens permeti mantenir una activitat econòmica i social (en definitiva una vida quotidiana) sense devaluacions ni empobriment pel fet de viure a on vivim.

L'aposta pel turisme a la nostra comarca és evident i no seriem justos si no reconeguéssim els importants esforços que s'han fet, i encara s'estan fent, des de tots els àmbits en la potenciació de l'activitat turística al Ripollès. Ara potser som nosaltres mateixos que tenim de veure com podem aprofitar més i més aquesta gran aposta que, dia a dia, es manifesta com una realitat consolidada i creixent. Potser són els diferents sectors de l'activitat econòmica (comerç, hostaleria, lleure, etc.) els que han de veure com poden incorporar-se millor a aquesta onada de turisme que rebem darrerament i aprofitar-ho més i millor. En aquest aspecte, no seria just parlar de desequilibri i el que hem de veure, tots, és com podem estimular l'iniciativa emprenedora per aprofitar més i millor tots els avantatges del nostre entorn, de la nostra història i dels equipaments de que ens hem dotat en els darrers temps.

Pel que fa a la indústria la cosa canvia i molt. Ja fa temps que anem dient que el que ens cal són emprenedors, tant nous emprenedors, com noves iniciatives dels existents, però en aquest cas, la cosa no és tan senzilla. Els nous emprenedors i les noves iniciatives troben millor entorn comercial i industrial i millor suport tecnològic i logístic a l'entorn de la centralitat de Barcelona. I aquí sí que hem de reclamar accions decidides a promoure el necessari equilibri territorial, fent accions concretes que compensin aquestes diferències competitives.

Hem de reclamar que després d'un anàlisi profund de les desavantatges competitives de tirar endavant un projecte industrial al Ripollès, s'aportin els mitjans necessaris, de descomplicació administrativa, de regulació, mesures fiscals, de cost de la primera inversió, de finançament de les noves iniciatives industrials, de suport i acompanyament a la innovació i a la recerca, d'infraestructura de comercialització, de suport a la exportació i de tota altre mena que convingui.

Necessitem que el nostre país "inverteixi" al Ripollès en dotar-lo de les infraestructures físiques i tècniques i l'entorn necessaris per afavorir la inversió i les noves iniciatives industrials, perquè sense un ressorgiment de l'activitat industrial no veurem una recuperació sensible de la ocupació i, per tant, de la normalitat a la nostra comarca.

I no ens ho podem permetre.

editorial

Els alcaldes de la C-17 s'han reunit aquest dimecres a la capital del Ripollès

Que no defalleixin

La C-17 és un clar exemple de comunicació transversal i, per tant, una via de comunicació que un país que vol apostar per aquesta condició hauria de potenciar. En aquest sentit hem d'aplaudir la tenacitat dels alcaldes de la C-17 que des de fa dos mesos es venen reunint periòdicament per tal que ningú no s'oblidi de les capacitats i de la importància que té una via de comunicació com aquesta, i per continuar reivindicant millores amb una línia que és internacional i que des de fa molts anys te la categoria, amb perdó i com es diu en l'argot futbolística, *de tercera divisió*.

A més, els alcaldes de la C-17 prediquen amb l'exemple. Amb l'exemple de la transversalitat, volem dir. En una demostració clara de descentralització de vocació de territori, la trobada dels alcaldes es va mouent i cada vegada es fa en una localitat diferent, sense excepció, tal i com ho demostra el fet que aquest dimecres s'han reunit al Ripollès.

A més, també s'han repartit les tasques de responsabilitat en cadascun dels quatre àmbits que s'han creat per intentar potenciar aquest eix de comunicació des de diversos punts de vista. Demostrat clarament que les comarques unides per la C-17 i, per extensió i paral·lelisme, per la línia de tren R3, tenen projectes i polítiques comunes tant des de la política i la indústria, l'economia, l'àmbit laboral i la formació professional i, finalment el turístic. Més enllà d'aquest desig de créixer plegats i de potenciar aquesta part de la Catalunya transversal, els principals déficits es troben una vegada més a la comarca del Ripollès o la seva part més pròxima. No en va, en l'àmbit de millores, la principal reivindicació que s'ha fet és la del punt negre al revolt on el passat mes de desembre s'hi va matar una família d'Aiguafreda i, per tant, l'estudi que està encarregat en aquest sentit. Un estudi que contempla la possibilitat de millora en el tram que va des de les Masies de Voltregà a Ripoll. I és que bona part d'aquest tram aprofita el traçat antic de la C-17 i ens atrevim a dir que, segurament el revolt de la Farga de Bebié no és l'únic punt de risc en aquest tram. I per altra banda hi ha la feina inacabada, i és que queda per resoldre el final d'aquest desdoblament de la C-17 en la seva arribada a Ripoll.

Celebrem que els alcaldes de totes aquestes comarques que van des del Vallès fins a la Cerdanya, hagin decidit fer front comú i siguin capaços d'organitzar-se i de repartir-se responsabilitats perquè ningú no pugui dir que si la comunicació no millora i que una deficient xarxa de comunicació no col·labora en el desenvolupament d'aquesta Catalunya transversal, sigui per la desídia del territori. Per cert, si parlem del desig d'una Catalunya transversal estem segurs que el nostre país ho seria molt més amb el túnel de Toses que acostaria encara molt més la capital catalana amb el Pirineu, i amb això la possibilitat de créixer una mica més.

EL RIPOLLÈS

Editor-Director: Raimon Subirà
Cap de redacció: Albert Güell
Redacció: Joan Sarrià, Jordi Remolins i Judit Busquets
Fotografia: Eudald Teixidor, Boi Maquetació: Eudald Tutllo
Publicitat: Manoli Santoro, Laura Campà, Nani Begara i Zaida Picas
Coordinació publicitat: Sara Olmeda
Administració: Anna Capdevila

Redacció, administració i publicitat: Corisa Media Grup
Colònia Santa Maria
Ctra. C-17 km 91,5 17500 RIPOLL
Telèfon: 972 70 21 12
Fax: 972 71 41 60
E-mail: informatius@corisa.cat, publicitat@corisa.cat
Edició: Corisa Media Grup
Consell Editor: Jordi Martí, Esther Martí i Albert Pons



Amb la col·laboració de:
Generalitat de Catalunya
Departament de la Presidència

Membre de l'Associació Catalana de Premsa Comarcal (ACPC).
Impressió: Impressions Intercomarcals.
Dipòsit Legal: GI.1611-2013
Difusió controlada per OJD



En totes les cartes al director hi haurà de constar el nom i els cognoms del seu autor, l'adreça, el telèfon i el DNI. Es publicaran cartes al director signades amb pseudònim, sempre que vagin acompanyades de les dades anteriorment senyades. El Ripollès no es fa responsable de les opinions i/o afirmacions expressades a les cartes al director, que seran responsabilitat del seu autor. Envieu les vostres cartes a través de l'e-mail: informatius@corisa.cat, del fax: 972 71 41 60 o de l'apartat de correus 25 • 17500 Ripoll

126 donants de sang a Sant Joan

Preocupa la manca de relleu generacional entre els joves de la població

SANT JOAN DE LES ABADESSES | J.R.- Cent vint-i-sis veïns de Sant Joan van acostar-se dissabte passat a l'escola Mestre Andreu del municipi, amb la intenció de donar sang. D'aquests, només 102 van poder realitzar la donació, mentre que els 24 restants es van quedar en oferiment. Es tracta d'un percentatge molt alt tenint en compte la demografia santjoanina, motiu pel qual el delegat dels Donants de Sang de Sant Joan de les Abadesses, Jordi Cortacans, va mostrar la seva satisfacció amb la

participació vilatana. Només preocupa la manca d'un relleu generacional entre el jovent de la població.

La Donació estava organitzada precisament per aquesta entitat, dins de la primera marató de Donació de Sang 2.0, que es va engegar al nostre país ara fa unes setmanes. La mobilització a través de les noves tecnologies ha aconseguit una àmplia repercussió, tal i com ja es va constatar arreu de Catalunya. Ripoll havia estat una de les poblacions que va acollir-ne la setmana passada.



La donació de sang a Sant Joan va tenir una bona resposta per part dels vilatans

Q **nferències**
Jornada de reflexió sobre organització
d'actes i esdeveniments
Ripoll - Divendres 7 de febrer de 2014
a les 18h al Casal de Joves el Galliner

Coneixes quines normatives cal complir a l'hora d'organitzar concerts i altres esdeveniments?

SGAE, contractacions, infraestructures, assegurances, Plans d'Autoprotecció, etc.

Vine a aquesta jornada amb professionals de l'àmbit de la cultura per resoldre els teus dubtes i conèixer els casos pràctics que es plantejaran.

Programa:

Primera part:

Casos pràctics de problemes amb la contractació, errors, negligències i sancions.

Cas pràctic sobre l'SGAE

Casos sobre infraestructures, sobredimensions i accidents.

Segona part:

Torn obert de preguntes

Jornada adreçada a associacions, comissions de festa, personal d'administracions públiques, etc.

Organització:



Amb la col.laboració de:



Amb el suport de:



Lectura d'un manifest davant del Museu Etnogràfic

Record a les víctimes de l'Holocaust a Ripoll

RIPOLL | J.R.- Ripoll va encendre una flama del peveter del Museu Etnogràfic en record de les víctimes de l'Holocaust. L'acte es va fer dilluns amb la presència d'alguns regidors de l'ajuntament, personal del mateix Museu, i

alguns veïns del municipi. La commemoració es va completar amb la lectura d'un manifest, i amb la conferència del doctor Eudald Maideu amb motiu de la seva visita recent al camp de concentració de Dachau.

L'alcalde d'Ogassa reté dos presumptes lladres

OGASSA | J.R.- L'alcalde d'Ogassa, Josep Tremps, va retenir dos individus que havien entrat a la propietat que té al municipi. Els homes volien endur-se ferros que hi té, amb la presumpta voluntat de vendre'ls posteriorment. Tal com va explicar Tremps al programa de Televisió del Ripollès De vall a vall, els va retenir no deixant-los marxar amb el seu vehicle, i va trucar a les forces d'ordre per tal que intervinguessin.

En primer lloc va arribar-hi un dels municipals de Sant Joan

de les Abadesses, i més tard els agents dels Mossos d'Esquadra, motiu pel qual l'acció es va perllongar durant més de mitja hora. Els Mossos es van endur detinguts els dos homes. Tremps, que s'havia tancat dins del seu vehicle mentre no arribava la policia, descrivia l'escena com un «petit incident», que afortunadament no va passar d'ensurt. Els robatoris a municipis de muntanya s'han convertit en habituals en els darrers anys, sobretot pel que fa a materials que es compren en el mercat negre.

«El Pla va aguantar dues guerres mundials, però no va poder amb la crisi del tèxtil»

■ Entrevista a Remedios Cabello, autora de 'Muñecas de trapo azul'

Remedios Cabello ha publicat en pocs mesos un llibre de records amb el nom de Muñecas de trapo azul (Neurosi) ambientat a les tèxtils on va treballar. Primer en paper i recentment en format digital.

CAMPDEVÀNOL | Jordi Remolins

-Quan va començar a treballar vostè en una empresa com La Preparació Tèxtil?

-Vaig començar a treballar als tretze anys. Jo sóc oriünda de Màlaga, amb aquella edat la meua mare era vídua, i jo vaig començar a treballar a Can Vallbé. Quan va tancar me'n vaig anar dos o tres mesos a Can Botey, i d'allà ja vaig passar al Pla. Hi vaig estar vint-i-tres anys.

-Per què tan jove?

-Era el més assequible en aquell moment. Jo no tenia estudis, perquè el meu pare havia mort molt jove. I vaig haver d'agafar el que hi havia per poder ajudar econòmicament a casa.

-El llibre ha servit per fer-te reviure tota aquella època?

-Són anècdotes. A la primera part explico tots els sentiments que vaig experimentar sent una nena i havent de treballar en un món tan complicat. Tenia edat per estar al carrer, però vaig haver de treballar. Més tard quan et fiques en l'engranatge laboral ja és molt complicat de sortir-ne. És molt difícil.

-La seva feina era la de filadora?

-Amb catorze anys ja feia de filadora a can Vallbé, però quan vaig començar al Pla, vaig fer-ho des de baix de tot, netejant màquines. De mica en mica vaig anar pujant, però costava molt d'arribar a l'estatus de filador. Jo escric des de molt joveneta, i se'm va ocórrer plasmar els sentiments estant allà a dins. Com ara la sensació que tenia quan volia anar al lavabo i no podia, perquè tenia màquines al meu servei que no podien parar. O quan tenia ganes de respirar aire fresc i tampoc podia fer-ho. O el soroll, la sirena... Tot hi queda reflectit.

-Són sensacions comunes a qualsevol persona que hagi treballat en una indústria tèxtil, imagino...

-Qualsevol persona que hagi estat en una empresa tèxtil que no fos el Pla i que hagi llegit el llibre, m'ha dit que són exactament les mateixes que jo sentia.

-Què és el pitjor que en el teu cas vas haver de viure quan vas començar a treballar en aquesta empresa?

-Que et tancaven com si fossis en una presó. A més m'havia de llevar a les quatre de la matinada per començar a treballar a les cinc. Vivia al camp de futbol de Ripoll i havia d'anar fins a tocar al cementiri, a can Vallbé. Amb tretze anys i aquella hora, et mories de por. Llavors havies d'estar tancada allà fins a les dues. Quan sorties estaves morta de son, amb els hàbits de les hores de menjar totalment trencades...

-També era més comú que persones que eren pràcticament nens ja treballassin...

-Per això mateix no ho veies tan malament. Tothom treballava. Qui no estava estudiant, feia un ofici, o treballava a la fàbrica. No era com ara que no treballa ningú de jove, perquè estudien fins tard.

-Durant les dues dècades llargues que s'ha pas-



Remedios Cabello, una filadora amb dots literaris

J.R.

“

Pensava que treballar a la fàbrica era una pèrdua de temps, però ara que sóc més gran, miro enrera i veig que tot és una ensenyança

”

sat tancada entre les parets d'una fàbrica, té la sensació de temps perdut?

-Quan estava treballant pensava que sí. Que era una pena que no podia fer cursos, que no podia estudiar, perquè sempre he fet de tot. Però ara que ja sóc més gran, miro enrera i penso que tot és una ensenyança. Que de tot se n'aprèn.

-Per què aquest llibre ara?

-He pensat que era el moment. Jo vaig començar a publicar altres llibres de poesia el 2003, quan ja feia molts anys que els tenia escrits de feia molt temps. Pensava que potser mai no arribaria el moment, però sempre arriba.

-El títol del llibre és al·legòric. Transmet una mena de tristesa o fins i tot de drama, no?

-Quan estava allà dintre i anava pels passadissos, jo que sempre he tingut el neguit d'escriure em fixava molt en les coses. Es veien moltes bates blaves als passadissos. Però hi ha un moment que tens la sensació que ets una titella, una nina. Que t'agafen i et fan fer el que volen. Allà havíem de seguir el ritme de la màquina, no et podies equivocar gaire perquè rebies per totes bandes. Per això em va agradar el títol, que a més la vaig lligar amb la cançó infantil que diu: *Tengo una muñeca vestida de azul, con sus zapatitos y su canesú...*

-Dins d'una fàbrica s'hi coneix el millor de la condició humana, però també el pitjor...

-Jo em quedo amb el bo. Algunes persones m'han recordat el que havíem passat allà a dins, i em demanen per què no ho he explicat. Però el llibre no és una venjança. No val la pena. Tots els moments de la vida tenen parts bones i dolentes. Si et quedes amb les dolentes, no vius. Per això m'he quedat amb el bo. Clar que es veu que hi havia estones que patíem i ho passàvem malament.

-Per part dels mateixos treballadors o dels encarregats?

-De tots. De vegades érem més els treballadors entre nosaltres, per enveges o per ràbies injustificades... Però no he volgut tornar a aquest tarannà d'odi, que tampoc era tant.

-Va viure el tancament del Pla en primera persona?

-No. Per desgràcia em van haver de fer una invàlidesa prematura, per problemes al maluc. Hi vaig aguantar fins al 1998, però jo ja tenia el llibre escrit. Però conec tot el que va passar en aquell procés, perquè tenia una germana que hi treballava.

-Ara que ha retornat al Pla per fer-se unes fotografies amb el llibre, què va experimentar?

-Et fa tristesa. Allà hi hem deixat una part de la nostra vida. Si tancava els ulls recordava tot el moviment que hi havia, els riures... Ara mateix està desolador, tenia ganes de plorar. Un lloc amb tanta vida que havia aguantat fins a dues guerres mundials, però en canvi no ha pogut amb la crisi del tèxtil.

-Està previst que s'hi faci un barri nou. Què en pensa?

-És un lloc molt bonic. És molt cèntric i enorme. S'hi podria fer una nova empresa perquè hi ha molt terreny. Duen que salvaran un parell de coses, i la resta anirà a terra.

-Vostè diu que és oriünda de Màlaga. Va tenir la sensació de sentir-se acollida quan va arribar a Ripoll?

-Vaig plorar molt. Venia d'un poble típic andalus, blanc, al costat de la platja. Arribar a Ripoll el 1967, amb un fred que pelava, dos rius al mig del poble, amb la pudor de la paperera, i el meu pare que acabava de morir... Se'm va fer estrany però m'hi vaig acostumar de seguida. A les meves germanes els va costar més, però a mi no. Però tot i que les meves arrels estiguin a Andalusia, aquesta és la meua terra. Mai va haver-hi cap problema.

ELS NOMS DELS NOSTRES POBLES

OGASSA (8)

Lloc aigualós

■ Va rebre la distinció de Vila en flor de Catalunya, el 1987 per la proliferació d'aqüífers

OGASSA | J.R.- En ocasió de la sequera que entre 2007 i 2008 va patir el nostre país, l'aleshores alcalde d'Ogassa, Ramon Tubert, va afirmar més d'una vegada que si Catalunya necessitava aigua podia acudir a buscar-ne al seu municipi, un dels més rics en aquest element. El Govern català, aleshores en mans del tripartit d'esquerres, havia aprovat un decret de Sequera, com a mesura de prevenció davant la manca de pluja. A més van buscar-se alternatives, com ara la de traslladar-ne del riu Roine a través d'una infraestructura, o bé amb vaixells,



L'aigua, patrimoni natural d'Ogassa

tot i que no van acabar de fructificar feliçment. Al cap i a la fi al desembre del 2008, es va derogar aquell decret, gràcies a un episodi de pluges que va solventar el problema.

La pensada de Tubert no era gratuïta. De fet el mateix nom de la població té a veure amb l'aigua. En documentació de fa onze segles la denominació que es dona a Ogassa és Aquacia, que prové del mot llatí *aqua*. De fet les fonts són un dels més grans patrimonis del municipi, fins al punt que a estones sobta els visitants que no se li tregui més rendiment turístic encara a aquesta

riquesa natural. Entre els molts dolls d'aigua d'Ogassa en destaquen sobretot la font del Miner, a l'avinguda de les Mines, la font Gran, o la font del Freixe —que és la que proveeix d'aigua als veïns de la població—. Aquesta proliferació d'aqüífers va servir perquè l'any 1987 es distingís a Ogassa com la primera població amb el guardó *Vila en flor de Catalunya*. Ubicada al centre geogràfic de la comarca, està situada a peu de la serra Cavallera, amb cims emblemàtics com el Taga (2.935 metres), el Puig Estela (2.007 m) o el Coma d'Olla (1.930 m).

TOSES (9)

Pelat d'arbres

■ Quatre pobles, entre els quals el més alt de Catalunya, formen part del municipi

TOSES | J.R.- La presència propera de la muntanya de la Tosa d'Alp, al cim de la qual conflueixen quatre municipis (Bagà, Alp, Urús i Das) de la Cerdanya i Berguedà, ens dona una pista sobre el possible origen del nom de Toses. La muntanya havia estat denominada com Monte Tosa. La paraula Tosa, que també podem vincular amb l'acció d'esquilar les ovelles, prové segurament del llatí *tonsa*, que significa «*pelat d'arbres*». El fet que el nom de la població ripollesa sigui el plural de Tosa, es tractaria d'una evolució d'un nom que ja apareix citat en documents del 839 com a Tosos.

La localització com la població més alta del Ripollès —de fet es considera que Dòrria (1550 m), que forma part del municipi sigui



Toses

considerat com el poble a més alçada de Catalunya— no és cap casualitat, si la teoria d'aquest nom és certa. A més alçada la vegetació també esdevé més escassa. A més

de Dòrria, el municipi inclou tres pobles més. El de Toses mateix, que a més de donar-li nom és el nucli on es troben la major part dels serveis; el de Nevà, a 1.250 metres, a la part



Dòrria, poble més alt del país

obaga de la vall que en documents antics era anomenat Nevano; i Fornells, que es troba a 1.280 metres. L'etimologia de la Vall de Ribes és considerada de fet com a molt

eloqüent. En la revista *Descobrir Catalunya* dedicada a la Vall diu que els noms vinculats a relleu, riberes, valls, pastures o cims, remet a «*origens extraordinàriament arcaics*».

Q de Qualitat



www.ripollesqualitat.cat

Per conèixer tota la comarca

Camprodon tindrà enguany nova oficina de turisme

S'ubicarà a l'edifici de la Cooperativa i compartirà seu amb el museu Isaac Albéniz

CAMPRODON | J.R.- El municipi de Camprodon disposarà aquest mateix any de nova oficina de turisme. Des d'aquest mateix gener s'han iniciat ja les obres per tal que aquest mateix estiu pugui atendre els turistes que arribin a la població. El consistori ha decidit habilitar-la a l'edifici de la Cooperativa, compartint seu amb el museu Isaac Albéniz, per tal de donar millor servei als visitants i servir alhora de revulsiu pel mateix museu, una fórmula similar a la que es va utilitzar

durant els primers anys de funcionament del nou museu Etnogràfic de Ripoll.

Els recursos que ha utilitzat l'ajuntament per dur a terme el projecte són mínims, amb part del finançament d'una subvenció de la Generalitat de Catalunya, i amb les obres executades per la mateixa brigada municipal camprodonina. L'oficina de turisme està actualment ubicada de forma provisional a un local de la plaça de la vila, d'ençà de la reforma de l'edifici consistorial.



Anna Camarasa durant la seva conferència

J.B.

Alerten de la sobreprotecció dels infants

SANT JOAN DE LES ABADESSES | J.R.- La tècnica del servei local d'orientació familiar Anna Camarasa va impartir dimarts passat una conferència al centre cívic El Palmàs. Les dues persones que van assistir-hi van escoltar les reflexions sobre l'educació

dels infants. Sobre aquest aspecte Camarasa va advertir dels efectes negatius que pot comportar la sobreprotecció dels menors. La conferència portava el nom de "Com eduquem? la competència que permet créixer", i és la primera d'un cicle de tres.

Ripoll planteja una plataforma per evitar vianants al pas nivell

Vorejaria el mur del passeig Ragull i el pont de l'Arquet, com a alternativa a la proposta d'Adif de modificar l'actual pas soterrat



La plataforma que proposa l'ajuntament vorejaria el pont de l'Arquet i el mur del passeig Ragull

J.R.

RIPOLL | J.R.- L'ajuntament de Ripoll ha presentat un projecte alternatiu a Adif per tal d'evitar la presència de vianants al pas nivell del passeig Ragull. Aquest consisteix en una plataforma que uniria la glorieta que hi ha a la part central del passeig, seguint el mur del riu fins al pont de l'Arquet. La infraestructura d'acer amb una superfície de fusta satisfaria el pendent que la llei requereix pel pas de persones amb minusvalia, i passaria per sota del pont del tren.

L'objectiu que s'ha proposat Adif és evitar que els vianants travessin el pas nivell, motiu pel qual va presentar la seva proposta consistent en adequar l'actual pas soterrat, en una actuació que els responsables polítics ripollesos consideren poc encertada. Segons creu Xavier Cima, regidor d'Urbanisme de l'equip de govern ripollès, la gent

«continuarà creuant per sobre la via en cas que no li donem facilitats per utilitzar la infraestructura que acabem implantant». Adif volia realitzar un circuit pel pas soterrat, que també permetria el pas de persones amb minusvalia, però que complicaria el pas de la resta de vianants, en un traçat excessivament laberíntic.

La primera vegada que es va presentar el projecte de l'ajuntament a Adif, l'organisme ferroviari va considerar que comportava un pressupost desmesurat respecte a la seva proposta, però ara l'ajuntament ha fet números i ha demostrat que seria per una quantitat similar, en part gràcies a la complicitat de la companyia elèctrica Vaquer que desplaçaria una torre que hi ha en aquell emplaçament. El cost de tots dos projectes està al voltant dels 300.000 euros.

Per tal que no passin vianants per sobre de la via, s'anul·larien les voreres que hi ha a banda i banda de la carretera, de manera que l'accés només serà obert als vehicles. Al lloc de la vorera del passeig Ragull s'hi vol habilitar una zona verda que ha d'evitar que les persones tinguin intenció de seguir més enllà. El projecte de l'ajuntament, que en el decurs de la setmana passada ja es va presentar a diferents associacions de veïns del municipi, contempla que el pas soterrani seguirà tenint el mateix ús que actualment.

Des que ajuntament i Adif van iniciar les converses per solventar aquesta problemàtica, han sorgit diverses opcions, una de les quals fins i tot implicava aïllar amb un mur el trànsit entre el barri de la carretera de Barcelona i la resta de la població. L'ajuntament va descartar-la de forma immediata.

ONA 90

La ràdio de la gent feliç



Al Ripollès: Ràdio Ripoll 90.6 FM

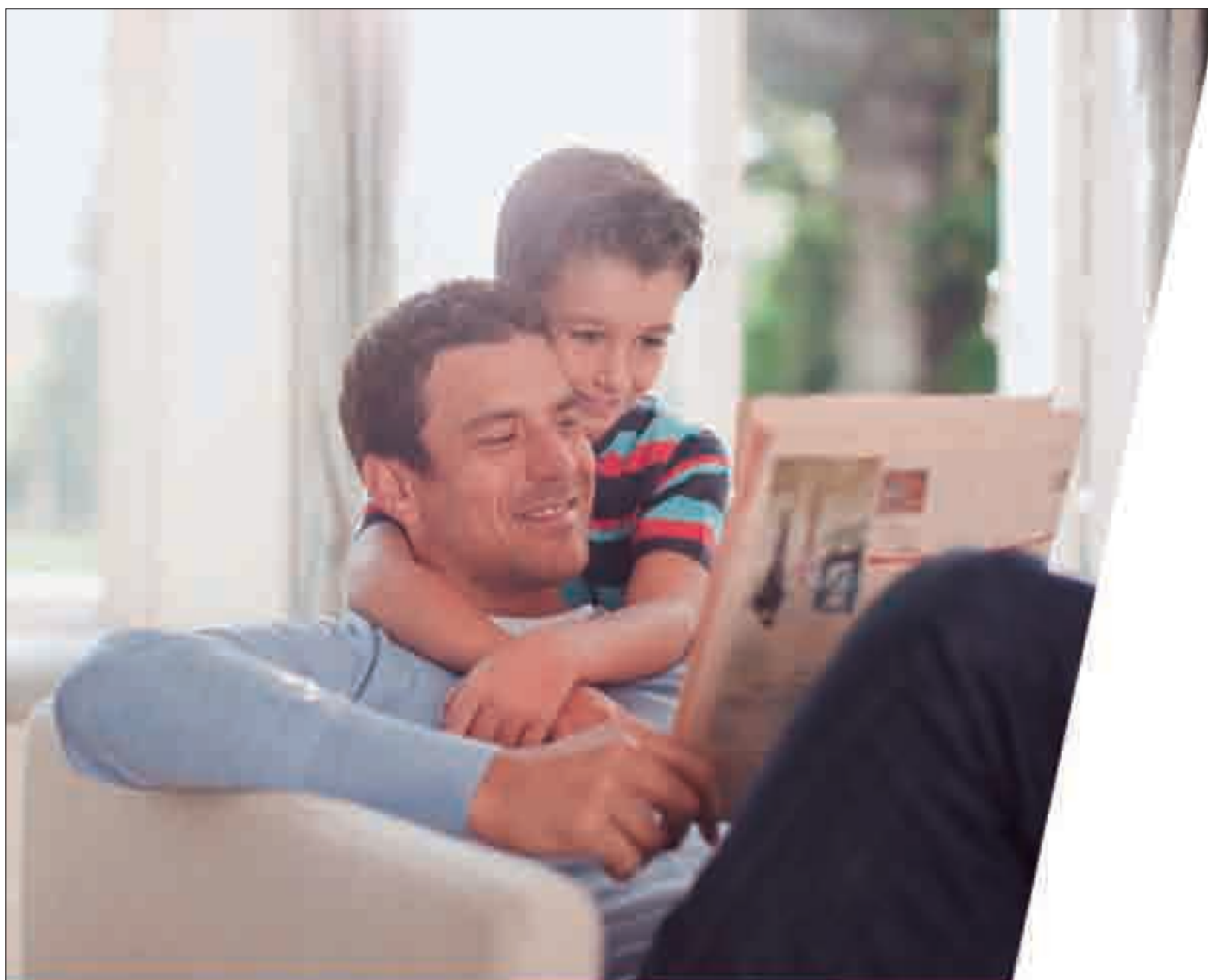

Gaudeix en tot moment de la teva llar

Amb el Gas de Repsol ja pots gaudir d'un subministrament continu que arriba directament a la teva llar de forma còmoda, fàcil i segura per cobrir totes les teves necessitats de calefacció, aigua calenta i cuina.

A Repsol ens ocupem de tot, des del disseny personalitzat de la teva instal·lació de gas fins a la seva construcció, posada en marxa i manteniment. A més, tindràs a la teva disposició el nostre servei d'atenció al client, un servei d'horaris permanent les 24 hores del dia i molt més.



Truca ara i comença a gaudir de la comoditat del gas sense interrupcions.

Servei d'Atenció al Client
901 100 125



Servei de Gas de Repsol

Gas Pirineu del Ripollès S.L.

Ctra. N-152 km 108,5
17500 Ripoll (Girona)
Tel. 972 703 700

La calefacció suposa un 40% del consum energètic d'un habitatge

Actuar de forma eficient és obvi, però hem tenir en compte accions a diversos nivells

A l'hivern es considera òptim mantenir la llar amb una temperatura entre els 19° i els 21°

RIPOLLÈS | **Redacció.** - El fred és la característica principal de l'època de l'any que estem vivint: l'hivern. Tal com es correspon en aquesta estació meteorològica, segur que a moltes llars s'han engegat les calefaccions i/o les estufes, per gaudir d'un ambient agradable.

És per això que aquesta època de l'any és la que registra un major consum energètic com a conseqüència directa de la climatització dels nostres habitatges.

En una època de dificultat, i en molts casos de crisi econòmica, que vivim segur que són moltes les famílies que no paren de preguntar-se com ho poden fer per estalviar al màxim en l'ús de la calefacció.

AMB PETITS DETALLS PODEM ESTALVIAR

Encara que un dels aspectes importants a tenir en compte és la determinació del tipus d'energia que volem per calefaccionar la nostra llar, que en parlarem més endavant, també hem de tenir en compte algunes accions que estan al nostre abans i que ens ajudaran, independentment del tipus d'energia amb la que ens calefaccionem, a rebaixar el cost energètic de casa nostra.

AÏLLAMENT TÈRMIC

En primer lloc és indispensable un bon aïllament tèrmic, que ens ajudarà a reduir les fugites de calor durant l'hivern. Cal tenir en compte que un habitatge amb un bon aïllament tèrmic a parets i sostres, i finestres, pot estalviar el cost energètic fins a un 50%.

MIRANT AL SUD

Els que es construeixen inhabitatges han tenir en compte l'orientació

d'aquesta, situant la façana principal cap el sud.

CORTINES I PERSIANES

També hem de tenir cura d'obrir les persianes i les cortines a l'hora de màxima radiació solar, perquè l'escalfor del sol també ens rebaixarà

El tancament de portes i finestres amb doble vidre i passa/pas, la instal·lació de termòstats o rellotges programables que permetin regular la temperatura a les diferents estances de la llar, o tenir cura d'obrir només durant 10 minuts una finestra a l'hora de venti-

energètic.

En altres ocasions no hem estat al cas amb antelació i quan gaudim de l'habitatge ja no hi tenim res a fer.

Per exemple, a l'hora de triar el sistema i els aparells amb els que calefaccionarem la nostra llar, hem

reals. I per això el millor és deixar-nos aconsellar pels professionals. Professionals com Wat Verd, que s'han especialitzat amb biomassa, o Xemenies Pou, que tenen una àmplia oferta amb estufes nòrdies i de pèl·let, Repsol Gas, que ofereix una solució energètica continua e il·limitada per abastar les necessitats energètiques de la llar, o Instal·lacions Gutierrez, que a més de l'especialització en sistemes de biomassa, ofereixen el servei de revisió anual i un servei de manteniment i reparacions.

Precisament un adequat manteniment i una revisió periòdica dels equips de climatització és també una bona mesura de seguretat i una garantia d'estalvi energètic.

DADES ENERGÈTIQUES

Altres tàctiques que ens permeten estalviar energia i, per tant, despesa econòmica són la regulació de la temperatura, que a l'hivern s'estima correcte entre els 19° i els 21°. Mantenir l'habitatge entre aquesta temperatura s'afirma que permet mantenir un confort agradable i còmode i, en nivells d'eficiència, s'estima que baixar la temperatura un grau suposa un estalvi del 8% d'energia.

En els espais geogràfics menys freds també es pot apagar la calefacció durant la nit, perquè amb la temperatura acumulada durant el dia és suficient.

També és recomanable instal·lar els radiadors sota les finestres i no tapar-los ni obstruir-los amb mobles.

Una dada que cal saber és que, de mitjana, la calefacció suposa un 40% del consum energètic de la llar a Catalunya.



el consum energètic, de la mateixa manera que a la nit l'ús de les persianes i cortines ajuden a conservar la calor.

PETITS DETALLS

A més d'aquests conceptes, hi ha petits detalls que encara ens faran més eficaç i rendible econòmicament la climatització del nostre habitatge.

lar l'habitatge.

AJUSTAMENTS QUE CAL TENIR EN COMPTE

Molts d'aquests consells que hem llegit fins ara semblen d'una meridiania obvietat, però la quotidianitat i el dia a dia ens fan baixar la guàrdia i, encara que ens ho pensem, no sempre actuem de la forma més eficient possible en l'estalvi

de tenir en compte l'ús que en farem d'aquest habitatge, les seves dimensions i les característiques dels espais que volem calefaccionar.

DEIXAR-SE ACONSELLAR PELS PROFESSIONALS

Hem de triar el sistema i els radiadors, estufes o calderes que millor s'adaptin a les nostres necessitats

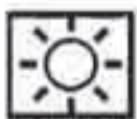

Aigua - Aire condicionat - Calefacció - Descalsificadors - Elevadors - Energia solar - Gas - Incendi - Osmosi inversa - Sanitari

Prevençió i control
legionel·losi

AVINAS

ENERGIES RENOVABLES

Reg. Sanitari
GI-5021-S-SA-Lg

La importància del sistema energètic

■ L'objectiu és aconseguir el màxim confort calorífic amb el mínim cost i la millor eficiència medi ambiental

RIPOLLÈS | **Redacció.**- Tan important com tenir en compte els consells i conceptes que hem esmentat abans, ho és el sistema energètic amb el qual calefaccionarem la nostra llar.

Des de l'energia elèctrica i passant pel petroli, hi ha també altres opcions que ens ofereixen una alternativa viable i rendible des del punt de vista econòmic i mediambiental.

EL GAS REPSOL

El Gas de Repsol se'ns presenta com una alternativa energètica versàtil, que s'ofereix amb formats i configuracions d'instal·lació diverses i que s'adapten a les necessitats pròpies de cada llar.

Per tant, en funció de les necessitats de cada cas, Repsol ofereix un disseny personalitzat amb opcions que van des del gas canalitzat per aquelles cases que tinguin a prop una xarxa de gas canalitzat, passant per plans individuals en el cas d'habitatges unifamiliars o el gas envasat i la tradicional bombona de butà per als pisos.

En el cas del Ripollès, Gas Pirineu

del Ripollès està dedicat al món del gas de l'any 1962 i és el servei de Gas de Repsol a la comarca.

Es tracta d'una energia que genera baixes emissions i que té un alt poder calorífic, que permet gau-



es renovables, amb la qual cosa la instal·lació energètica de la nostra llar serà encara més eficient i sostenible. Un aspecte indispensable i més en un moment on estalvi i rendibilitat tenen un gran valor.

contaminant, molt menys que els combustibles fòssils, i a nivell mediambiental resol el problema del tractament dels residus desaprofitats del camp i la muntanya, permet eliminar residus orgànics i in-

Les calderes de biomassa, els que en són especialistes Wat Verd, Xemeneies Pou o Instal·lacions Gutierrez, fan servir combustibles naturals provinents de fonts renovables per al seu funcionament.

Els pèl·lets de fusta, procedents de residus forestals o dels excedents de les indústries de la fusta, els ossos d'oliva, la closca dels fruits secs, etc... són les fonts d'energia natural que fan servir les calderes de biomassa.

El biocombustible del que s'alimenten les calderes de biomassa resulta més econòmic i el seu preu és més estable perquè no depèn dels preus fixats per altres països, i s'estalvia fins a un 70% segons el cas.

Entre les calderes de biomassa podem destacar les de pèl·lets, que són les que es fan servir principalment en l'ús domèstic, però també hi ha les calderes de policombustible, que són les que es fan servir preferentment a nivell industrial, i les estufes de llenya, que fan servir troncs de fusta per a la seva combustió. Aquestes solen ser més estètiques i per a ús domèstic.

dir d'un gran confort amb menys quantitat de combustible. Permet tenir aigua calenta, calefacció, cocció d'alta regulació i/o climatització, i és combinable amb energi-

LA BIOMASSA

La biomassa és una nova fórmula energètica que està creixent i que ofereix diversos avantatges com el de ser una font d'energia poc

orgànica, al mateix temps que els dona utilitat i és una font d'energia renovable que no emet gasos d'efecte hivernacle, i redueix el risc d'incendis forestals.

watt verd
ECONOMIA

Biomassa: la calefacció eco... nòmica!!!

Consulti'ns sense compromís
Masia "El Cogul" 08540 Centelles
93 881 29 02 649 347 574 www.wattverd.com

Ens trobaràs a la Fira de la Biomassa de Vic els dies 21 i 22 de febrer

INSTAL·LACIONS GUTIÉRREZ
AIGUA - GAS - CALEFACCIÓ - BIOMASSA
PREVENCIÓ DE LEGIONEL·LOSI
MANTENIMENTS - REPARACIONS - REVISIONS ANUALS

ESPECIALISTES EN SISTEMES DE BIOMASSA

SERVEI TÈCNIC
THERMOROSI
Herz

C. València, 53 · 17867 Camprodon
Tel. 972 74 04 37 · Mòbil: 654 25 86 15

POU
XEMENEIES-INTERIORISME

Disseny de llars de foc úniques i una àmplia gamma d'estufes nòrdiques i de pèl·let!

C. Gallissà, 7 VIC · T. 93 885 08 24 · vic@xemeneiespou.com
Ctra. de Vic, 94 MANRESA · T. 93 874 44 88 · info@xemeneiespou.com
www.xemeneiespou.com

Mil i una raons per gaudir de l'hivern a la comarca del Ripollès

Arquitectura, història i llegenda es concentren a gairebé la totalitat dels municipis

El romànic i els museus configuren una oferta turística a l'aixopluc del fred i la meteorologia



El Monestir de Santa Maria de Ripoll és un dels molts exemples de romànic que trobem a la comarca del Ripollès

RIPOLLÈS | Redacció. El Ripollès és una comarca per gaudir-la tot l'any. Fins i tot a l'hivern, quan les temperatures són baixes hi ha una gran quantitat de propostes per gaudir de la seva història, de la seva cultura, del seu paisatge, de la seva arquitectura, de les seves festes i de la seva gastronomia.

EL ROMÀNIC

Encapçalat pels tres grans monestirs que hi ha a la comarca del Ripollès: el de Santa Maria de Ripoll, el de Sant Joan de les Abadesses i el de Sant Pere de Camprodon, el romànic se'ns presenta com una bona opció de turisme d'hivern al Ripollès. Aquesta època de l'any se'ns presenta ideal per gaudir d'una de les principals expressions artístiques que el Ripollès pot oferir al seu visitant, gaudint de tres grans obres del romànic català.

En els dies d'hivern que el temps i la temperatura ho permeten, a més dels tres grans monestir, la comarca del Ri-

pollès ofereix també una àmplia mostra del romànic. A l'empara del tres grans monestirs, podríem fer una llarga llista dels molts atractius romànics que ofereix la nostra comarca a tot el seu territori: l'església de Sant Cristòfol de Beget, el pont Nou de Camprodon, l'església de Sant Esteve de Llanars, l'església de Santa Cecília de Molló, l'església de la Pietat de La Roca, l'església de Santa Llúcia d'Abella, l'església de Sant Martí de Vilalonga de Ter, l'església de Sant Esteve de Pardines, l'església de Sant Vicenç de Planoles, l'església de Sant Jaume a Queralbs, l'església de Santa Maria de Ribes de Freser, l'església de Sant Víctor de Dòrria, Sant Pere de Montgrony, el castell de Mataplana a Gombrèn o el nucli medieval de Vallfogona de Ripollès són només una petita mostra perquè encara ens queden molts més que podríem esmentar.

ELS MUSEUS

L'oferta museística de la comarca

del Ripollès també és àmplia i molt interessant, i és un concepte molt a tenir en compte com a opció de visita turística d'hivern. A l'aixopluc de les baixes temperatures o del mal temps, els museus del Ripollès ens poden permetre passar unes entretingudes tardes d'hivern, o una bona estona del matí i del migdia. Terra de Comtes i Abats és, segurament, l'oferta turística més recent i més novedosa de la que ofereix la nostra comarca en aquest sentit.

El Centre d'Interpretació del Mite del Comte Arnau, el centre Montgrony Any Zero i el Centre d'Interpretació del Monestir de Ripoll ofereixen al visitant un exhaustiu coneixement dels orígens de la Nació Catalana, de personatges històrics com Otger Cataló i els Set Barons de la Fama, o llegendes

com el mateix Comte Arnau.

Però aquesta oferta es veu complementada a Ripoll amb el Museu Etnogràfic, segurament un dels més importants, si no el que més, de les seves característiques que hi ha a Catalunya, o l'Scriptòrium o la Farga Catalana que ens ofereixen un profund coneixement a nivell cultural i industrial, respectivament.

També Sant Joan de les Abadesses complementa la seva oferta turística a nivell museístic amb espais com el del Palau de l'Abadia o l'Ecomuseu del Molí Petit. I Gombrèn, que a l'empara del castell de Mataplana, que dèiem abans, ens ofereix la possibilitat de visitar el Museu del Comte Arnau.

També són bones opcions el Museu del Pastor, a Toses, o el Museu Isaac Albéniz a Camprodon.



Els museus, com el del Comte Arnau, que hi ha a Gombrèn són una bona proposta turística d'hivern



**SERVEIS DE
MANTENIMENT
DEL PIRINEU, S.L.**
CONTRACTACIÓ D'OBRES I SERVEIS

Tel. i fax: 972 73 62 16

Mòbil: 609 90 57 21

Fornells de la Muntanya (Toses)

info@serveismantenimentpirineu.com

- MOVIMENTS DE TERRES
- REFORMES
- OBRA NOVA
- JARDINERIA
- NETEJA A EMPRESES I PARTICULARS
- NETEJA DE CARRETERES I VIALS
- NETEJA DE NEU

No es preocupi per res!

Nosaltres ens encarreguem de tot!

La neu, l'altre tresor del Ripollès

■ La nostra comarca ofereix una àmplia oferta per als amants de l'esquí i dels esports d'hivern

RIPOLLÈS | Redacció.- La neu és un altre dels grans tresors turístics que atresora la comarca del Ripollès i que esdevé un dels grans atractius turístics de la nostra comarca.

La comarca del Ripollès pot presumir de tenir fins a tres estacions d'esquí dins el seu territori: Vall de Núria, Vallter 2000 i La Molina.

Sens dubte aquest és un gran atractiu per a tots els amants de l'esport blanc i dels que en gaudeixen de forma lúdica.

A més, totes tres estacions estan a prop de Barcelona i esdevenen un dels llocs de destí preferit pel turisme d'hivern.

EL CREMALLERA, UN ATRACTIU ÚNIC

D'entre tota aquesta oferta blanca destaca amb nom propi l'estació de la Vall de Ribes, que esdevé un indret únic, pel seu ambient familiar i irreplicable perquè no hi ha cap altra estació d'esquí de Catalunya que pugui pujar els



seus visitants amb un tren cremallera.

No és casualitat que l'eslògan que ha triat Ferrocarrils de la Generalitat, que és qui gestiona les tres estacions d'esquí de la comarca del Ripollès sigui *Enamora't de l'hivern*, i es que l'esquí és només un dels moltíssims atractius que ofereix la neu a la

comarca del Ripollès.

AMBIENT FAMILIAR

Vall de Núria ofereix un entorn immillorable per a la pràctica de l'esquí i un ambient ideal per a tota la família. Amb instal·lacions i activitats pensades expressament per als infants, com el Cau de la Marmota o el Parc Lúdic.

UNA OFERTA MÉS ENLLÀ DE L'ESQUÍ

I pels adults, l'estació de Queralbs ofereix una gran quantitat d'atractius que van més enllà de la pràctica de l'esquí, amb la possibilitat de practicar l'esquí de muntanya, fer excursions amb raquetes de neu o per aquells que estan enganxats al gel, la possibilitat de desafiar les baixes temperatures i bussejar sota el gel.

Vall de Núria també ofereix la possibilitat de practicar altres activitats com el tir amb arc, amb la possibilitat de fer classes o fer un recorregut pel bosc.

RAQUETES DE NEU

Les raquetes de neu són un atractiu pels amants d'aquest esport i, més enllà de Vall de Núria, la comarca del Ripollès ofereix una bona oferta per a la seva pràctica.

Hem de recordar, però, que es tracta d'una activitat per a la que es recomana tenir una certa experiència, però es pot adaptar a diferents nivells, tant per a famílies que volen fer una passejada

com per aquells que vulguin iniciar-se a la muntanya d'hivern.

Entre les propostes pels amants de les raquetes de neu, hi ha excursions al Pic de l'Àliga i Vall de Núria, al naixement del Ter, la Portella de Mentet i l'estació d'esquí de Vallter 2000, el camí vell d'Ulldeter o el pic de Dòria, a 2.548 metre d'altitud.

LA NEU A COTES BAIXES

Durant l'hivern també ens podem trobar que nevi a cotes baixes, o no tant baixes però que cobreixi els carrers i carreteres dels municipis de la comarca.

En aquest cas, si ho necessitem, hi ha professionals com els Serveis de Manteniment, que ens poden ajudar a mantenir nets els carrers i les carreteres perquè són especialistes en la neteja de neu tant a carreteres com a carrers. D'aquesta manera podrem continuar gaudint de la neu però ho podrem fer circulant i caminant de forma més còmode i segura, i es que en cas de neu, també cal estar preparat i tenir professionals que ens hi ajudin.

Enamora't d'una vall única!

Enamora't de l'hivern!

VALL DE NÚRIA Grup FCC

Informació 972 732 020
Reserves 932 041 041

ATOTANEU

JORDI VALLS COMA
DE 9-2020-2021
TEMPORADA 2014-15
RIPOLLÈS - HÍVERN

JORDI VALLS COMA
DE 9-2020-2021
TEMPORADA 2014-15
RIPOLLÈS - HÍVERN

www.valldenuria.cat

Grup FCC



- CÀMPING
- RESTAURANT
- BUNGALOWS
- PISCINA

Ctra. de Gombrèn, km 4,5
Tel. 972 73 09 27
info@campingmoliserradell.com
www.campingmoliserradell.com
17530 Campdevàrol



CALÇOTADA



Com cada any els mesos de febrer i març fem calçotades, una hortalissa molt apreciada aquesta temporada d'hivern-primavera. Un àpat per gaudir amb colla, família, en parella...

MENÚ:

- Calçots amb la seva salsa •
- Graellada de carn amb mongetes i rostes •
 - Postres •
- Pa, vi de la bota, aigua del Molí i cava •
 - Cafès •

Preu: 25€ IVA inclòs / Per encàrrec

MATANÇA DEL PORC

Comencem l'any amb nous projectes i un dels primers serà la festa de la matança del porc.

Ho farem el dia 9 de febrer 2014 i començarem a la una del migdia amb l'aperitiu i seguidament el dinar...



DINAR:

- Aperitiu amb all i oli, pa, botifarra blanca, negra i carn de perol •
 - Escudella i carn d'olla •
- Llom, llangonisseta i costella confitada amb mongetes i rostes •
 - Crema Catalana •
- Pa, vi de la bota, aigua del Molí i cava •
 - Cafès •

Preu: 20€

Aquest mateix dia, hi haurà la possibilitat de comprar productes de la matança:

Botifarra blanca i negra, llangonisseta, llom, cansalada virada, ossos d'esquena. També es poden fer encàrrecs.



La gastronomia és l'atractiu turístic més perenne del Ripollès

Una cuina rica i variada feta amb productes de la terra satisfà els paladars més exigents

Cuina moderna i tradicional es donen la mà a taula amb el matís de la temporada hivernal

RIPOLLÈS | Redacció.- La gastronomia la podem qualificar, perfectament, com l'atractiu turístic més perenne de la comarca del Ripollès.

Sens dubte que la taula ripollesa és una de les més apreciades, per la seva qualitat i la seva varietat, i esdevé un reclam molt important amb el matís que li confereix cadascuna de les èpoques de l'any.

Per tant, la gastronomia és també una de les propostes que permeten gaudir l'hivern a la nostra comarca i degustar les menges dels restaurants del Ripollès bé que es mereix un viatge fins a les nostres contrades.

Gaudir d'una visita al nostre romànic, endinsar-nos en els nostres museus o gaudir de la neu en els molts paratges hivernals que ens dispensa el Ripollès i des-

prés asseure'ns a una bona taula per degustar uns plats de qualitat i arraulir-nos entorn d'una bona sobretaula.

Aquest pot ser un molt bon pla per gaudir d'una estada, aquest hivern, a la nostra contrada.

De fet, l'oferta gastronòmica del Ripollès és molt variada i sovint amb un equilibri preu-qualitat, que acostuma a satisfer les butxaques i les paladars d'aquells que ens visiten.

A la comarca del Ripollès hi podem trobar una mica de tot, des de la cuina moderna a la cuina tradicional, però sobretot predomina la cuina de muntanya, aquella que està elaborada amb els productes de la terra i amb el bestiar criat a les nostres pastures.

Al Ripollès hi trobem una bona mostra d'aquest tipus de plats, i de fet en podríem esmentar

molts, però un bon referent és el restaurant Ca l'Anna de Ventolà. Sens dubte un dels establiments de més anomenada i un dels més apreciats pels visitants del Ripollès. Si els embotits són un dels plats més típics de la comarca, la plata d'embotits de Ca l'Anna és una de les més apreciades, acompanyada amb un bon pa torrat i/o amb tomàquet.

La carn és també una de les menges més apreciades a la comarca del Ripollès, i no falta a taula de la majoria dels nostres restaurants el Xai del Ripollès, que té gran anomenada i que és d'una qualitat exquisida.

A Ca l'Anna de Ventolà no hi falta el xai a la brasa, ni la botifarra, ni els peus de porc, guisats o a la brasa, ni l'ànec, que és una de les especialitats de la casa, o la vedella amb bolets que també és un dels plats més apreciats a la seva taula.

Però, en general, el xai, la vedella, el porc, el conill i el pollastre són carns que podem trobar a qualsevol dels restaurants de la comarca del Ripollès.

I ara que parlem del porc, hem de destacar l'oferta gastronòmica d'un altre dels restaurants del Ripollès, el Molí de Serradell, que ofereix una carta amb la tradicional cuina de muntanya.

Aquest restaurant, ofereix un al·licient turístic gastronòmic en aquesta època hivernal. Concretament el proper dia 9 de febrer tindrà en el seu menú un àpat tradicional de la matança del porc.

A més, aquest restaurant també ofereix, per encàrrec, la possibilitat de degustar la tradicional calçotada, una de les menges popu-



La tradicional fusta d'embotits de Ca l'Anna de Ventolà

lars de la gastronomia catalana. Però per gaudir d'un bon àpat d'hivern el millor és una bona escudella amb carn d'olla, que també és un dels plats tradicionals de la cuina ripollesa.

Fins ara ens hem referit principalment als productes ramaders però la cuina del Ripollès és també molt apreciada pels seus productes de l'hort.

Una bona amanida catalana o una escalivada són plats tampoc no acostumen a faltar a les cartes de la majoria dels nostres restaurants, on també hi predominen plats com una bona esqueixada de bacallà.

No ens podem deixar al sarró altres productes típics i molt apreciats de la gastronomia del Ripollès, com els productes làctics, amb iogurts artesans i formatges de tota mena elaborats amb la llet de les nostres vaques, ovelles o cabres.

Menció a part mereix la mel, un producte artesà entre el que en destaca amb nom propi la *Mel de Setcases*, molt apreciada i de gran qualitat, que podem trobar amb una gran varietat de sabors. I que podem trobar a Ca la Núria.

Ideal per acompanyar-la amb postres tant tradicionals i catalanes com la mel i mató, que en alguns dels restaurants del Ripollès és apreciada pels millors paladars.

Les postres de músic, amb fruits secs i moscatell, són també una menja habitual a la taula dels restaurants de casa nostra. I així podríem continuar amb una llarga llista de plats, com ara la carn de caça, molt apreciada, o la carn de poltre. Tot plegat no fa altra cosa que refermar el que dèiem al principi, que la gastronomia és per sí sola un atractiu turístic més del Ripollès.

La Casa de la Mel
Ca La Núria
SETCASES
Tel. 972 136 102
info@meldesetcases.es

BAR - RESTAURANT ANNA
GAUDEIX DE LA CUINA MÉS TRADICIONAL EN UN DELS MILLORS RACONS DE LA VALL DE RIBES
VENTOLÀ - Tel. 972 727 260
17534 Ribes de Freser

mercat

DARRERA SETMANA PER PODER VOTAR ALS PREMIS RIPOLLÈS LÍDERS 2013

EN LA MAJORIA DE LES CATEGORIES ESTAN AQUESTS ÚLTIMS DIES HAN DE DETERMINAR

PERFILATS JA ELS GUANYADORS ENCARA QUE QUI S'EMPORTA EL GUARDÓ

RIPOLL **JOAN SARRIA**

La votació popular per conèixer els guanyadors dels premis Ripollès Líders 2013 que organitza Corisa Media Grup entra en la seva recta final. Queda poc més d'una setmana perquè es tanquin les votacions i es donin a conèixer els guanyadors de les diverses categories a través de la gran gala que es farà al teatre Comtal de Ripoll el 7 de febrer. Repassem com estan les diverses categories en aquesta recta final on les posicions ja comencen a estar força clarificades.

RIPOLLÈS DE L'ANY

En la categoria estrella, l'antropòleg ribatà Eudald Carbonell és el clar favorit per emportar-se el guardó. Continua engreixant els percentatges ja acumula el 52,2% per davant del 27,14% de la ripollesa Teresina Maideu i el 20,3% del també ripollès Daniel Palomeras.

JOVENTUT

Aquesta categoria continua sent la que acumula setmana rere setmana un major nombre de votants. Ja supera els més de 15.000 vots i un favorit clar també en la persona de la ripollesa Judit Creixans que ja quasi té el 40% dels vots per

davant de Xavier Roca (27,56%) i el camprodoní Arnau Busquets (27,54%).

ESPORTS

Aquí també hi ha un favorit clar perquè el corredor de curses de muntanya Roger Viñas suma ja ni més ni menys que el 73,42% dels vots comptabilitzats fins ara. En segona posició està situat el Ripollès Rugby Club (16,33%) i tercer es troba el campdevanolenc Joan Llordella (10,83%).

EMPRESES I INDÚSTRIA

L'empresa ribatana Aigua de Ribes (50,12%) sembla que finalment

s'acabarà emportant el premi després d'una aferrissada lluita durant moltes setmanes amb l'empresa santjoanina FIBRAN (28,09%). En tercera posició es troba la també empresa de Ribes de Freser, Max Plàstic (21,79%).

COMERÇ LOCAL

En aquesta categoria la cosa està més igualada encara que té un cert avantatge l'establiment Garriga Òptics de Ripoll que suma el 46,93% dels vots. Per sota amb el 29,3% es troba la Carnisseria Palau i la Farmàcia Riu de Ripoll amb el 23,76% dels vots.

PROJECCIÓ CULTURAL, ECOLÒGICA I POPULAR

Ripoll com a Capital de la Cultura Catalana 2013 ha tingut un gran pes en aquesta categoria ja que ocupa la primera posició amb el 42,53% dels vots. Per darrere es troba la Comissió de la Via Romana de Sant Pau de Segúries (30,4%) i el Centre d'Estudis Comarcals del Ripollès (27,05%).

PREMI JOSEP PUJOL I AULÍ

Aquesta categoria on el món del turisme és el sector a la qual fa referència està encapçalada per la fonda Rigà de Tregurà que acumula ja un total del 46,1% dels vots. Per darrere hi ha el nou hotel Sant Antoni de Ribes amb el 29% mentre que tercer es troba l'hotel La Sèquia Molinar amb el 24,9%.

MÓN ASSOCIATIU I RESPONSABILITAT SOCIAL

L'Associació de Dones de Planols continua amb un clar avantatge en aquest apartat amb el 63,3% dels vots i és la clara favorita per emportar-se el premi. Supera el Centre de Recollida d'Aliments del Ripollès (18,75%) i a l'Hospital Comarcal de Campdevànol (17,9%).

PREMI EDUARD SOLER

Finalment la categoria que por-

ta el nom de l'industrial ripollès cofundador de l'empresa Soler & Palau i precursor de l'Escola del Treball del Ripollès també sembla que s'ha definit als últims dies. I és que el santjoaní Jordi Dorca i el seu revolucionari cotxet per a nadons suma el 44,62% dels vots per davant del campdevanolenc Sergi Corbatera (32,16%) i el joier ripollès Enric Isern (25,22%).

Recordem que hi ha una desena categoria, Trajectòria Ripollès en la qual ha estat el jurat qui va escollir el guanyador i que no donarà a conèixer fins el dia mateix de la gala. Però fins aquell dia encara recordem que hi ha temps per votar a les altres categories entrant a la pàgina web www.ripolleslidors.cat. Tot plegat a l'espera del proper 7 de febrer quan a través d'una gran gala es coneixeran els guanyadors d'aquesta quarta edició on recordem els guanyadors s'emportaran una escultura del ripollès Domènec Batalla. ☺



XAVIER SOY PRESENTA A RIPOLL 'SORTIR DE L'EURO PER SORTIR DE LA CRISI?'



Xavier Soy durant la presentació de 'Sortir de l'euro per sortir de la crisi?'

RIPOLL JOAN SARRIA

Sortir de l'euro per sortir de la crisi? és el títol del nou llibre escrit pel ripollès Antoni Soy, professor d'Economia Aplicada de la Universitat de Barcelona. Soy respon amb un sí rotund a la pregunta perquè considera que ara mateix Catalunya i la resta de l'Estat espanyol no poden desenvolupar polítiques econòmiques pròpies. «No podem fer polítiques monetàries perquè no tenim moneda pròpia ni podem actuar sobre els tipus d'interès. No podem fer polítiques de tipus de canvi ni podem fer pràcticament política fiscal. Per tant

no tenim els instruments per sortir de la crisi amb l'euro actual», va explicar a *El Ripollès* el mateix Xavier Soy. En aquest sentit, recorda que diversos països que formen part de la Unió Europea han apostat per mantenir la seva moneda autòctona i no han patit tant els efectes de la crisi. La solució és arribar algun dia a la unió econòmica perquè l'euro funcioni com cal tal com passa als Estats Units amb el dòlar. «A part del cas que tothom coneix del Regne Unit, hi ha també el cas de Suècia o Dinamarca. Són països que estem a la Unió Europea però no estan a l'euro. I en canvi tenen un creixement econòmic molt millor

que el nostre i a més a més la crisi els ha afectat molt menys que a nosaltres», va afegir Soy. La conferència d'Antoni Soy és la primera activitat que Òmnium Cultural organitzar aquest 2014 en el marc del cicle "Els dijous de l'Òmnium". Un cicle que tindrà continuïtat en els propers mesos amb la voluntat de seguir informant a la ciutadania sobre diversos àmbits. També s'organitzaran altres activitats amb l'horitzó de la consulta del 9 de novembre. Òmnium Cultural seguirà comptant amb la col·laboració de les diverses seccions locals de l'ANC per fer possible el programa d'actes. ☺

EDICIÓ DIGITAL DE 'MUÑECAS DE TRAPO AZUL'

RIPOLL J.S.

La dura i difícil vida de les treballadores d'una fàbrica tèxtil és el punt de partida del llibre *Muñecas de Trape Azul* escrit per la campdevanolenca Remedios Cabello. Un llibre que ara ja es pot descarregar en versió digital gràcies a l'editorial Neurosi que ha sumat aquest llibre a la seva col·lecció digital. «El llibre fa molts anys que va sortir la idea quan encara estava treballant a la Preparación Textil i m'agradava molt recollir anècdotes i coses de la vida de cada jornada i vaig a començar a fer una recopilació. Amb el temps es va convertir en alguna cosa més gran fins que l'any passat vaig poder publicar-ho ja en paper. Ara avui ja el podem presentar en la seva versió digital. En part és una

mica la meua història des que vaig venir a Catalunya amb 13 anys. Però hi ha una mica de totes les persones que hi van treballar», va explicar Remedios Cabello. La presentació es va fer divendres a la biblioteca Lambert Mata de Ripoll amb la presència de l'autora del llibre, de l'alcalde de Campdevàrol i del director de l'editorial Jordi Caballera que va explicar que «crec que el llibre reflecteix un moment del temps en que les fàbriques dominaven l'economia aquí perquè la Remei té una manera molt naïf de comunicar aquests sentiments des del punt de vista d'una treballadora que estava dins la fàbrica. Personalment també m'hi sento molt implicat perquè vaig viure uns 27 anys llargs a aquesta mateixa fàbrica i és una mateixa realitat des de diferents tipus de vista». ☺



OLEGUER HOMS ACOSTA UNA VISIÓ APOCALÍPTICA DE LA HUMANITAT A 'TERRA PROMESA'

RIPOLL J.S.

L'osonenc Oleguer Homs ha presentat la seva novel·la *Terra Promesa*, que en poc més d'un any s'han fet tres edicions a Voliana. Homs ha estudiat Comunicació audiovisual i Cinema i és un apassionat de la ciència-ficció. Es tracta d'una novel·la apocalíptica, amb acció i amor, i amb girs sobtats al final que mantenen la sorpresa. L'escriptor osonenc valora molt positivament l'acceptació de la seva novel·la, que gràcies al book-trailer i la promoció per Internet ha tingut una molt bona sortida. «La premissa que tracta la novel·la, que en aquest cas ha quedat caduca pel moment en què ens trobem, es basa en un moment de la història de la humanitat en què a l'any 2012 com recordem es parlava de la fi del món i en



Oleguer Homs és l'autor de "Terra promesa"

aquest sentit és el que queda d'humanitat mil anys després. Pràcticament el planeta terra és un desert i l'única possibilitat que té l'espècie humana és viure en un món virtual. Paral·lelament hi ha la missió Terra promesa que té la finalitat de trobar un plane-

ta habitable per la vida humana tal com la entenem nosaltres». *Terra promesa* és pensada per a un públic molt divers, però sobretot a qui li agradi la ciència-ficció. La sala Josep Anglada de la biblioteca Lambert Mata es va omplir per la presentació. ☺

24 ANYS DE CURS DE BALLAR SARDANES

RIPOLL JOAN SARRIA

Fa tres setmanes que va arrencar el curset de sardanes que cada any organitza l'Agrupació Sardanista de Ripoll. Una aposta de l'entitat que ja ha complert 24 anys i que està oberta a tothom que vulgui aprendre a ballar la dansa o perfeccionar-ne diversos detalls. El problema és que enguany la resposta és escassa i això és mo-

tiu de preocupació pels seus responsables. «Cada any ens venia molta gent per passar l'estona i érem uns 25 o 30 cada setmana i aquest any sembla que ha baixat aquest nombre i només som uns 14», apunta Lluís Palau de l'Agrupació Sardanista de Ripoll. El curset té lloc cada dissabte, de les cinc de la tarda a les set del vespre, al casal de la gent gran, al carrer del Doctor Raguer. ☺



El curs es va al Casal de la Gent Gran de Ripoll

LA GERMANDAT DE SANT PAU VA CELEBRAR ELS 120 ANYS D'HISTÒRIA

● SANT PAU DE SEGÚRIES Fidel a la seva cita de finals del mes de gener, la Germandat de Sant Pau de Segúries va tornar a reviuire la seva festivitat per commemorar enguany els 120 anys de vida. Va ser a través de diverses activitats lúdico-religioses que es van celebrar durant el matí de dissabte. La festa va començar com és tradicional amb una cercavila que va començar a la plaça Major i que a través de recórrer alguns dels carrers principals del municipi va arribar fins a l'església. Allà es va fer l'eucaristia i en sortir de missa va ser moment per la ballada de sardanes

amb la cobla Ciutat d'Olot. Finalment es va fer el dinar popular que es va portar a terme al pavelló municipal d'esports de la població. El president de l'entitat Josep Clota va explicar que «la Germandat abans es va formar per ajudar aquelles persones que necessitaven ajuda perquè estaven malalts. I així se'ls feia un cop de mà al camp o per portar el bestiar. Ara amb les assegurances això s'ha perdut, encara que hem volgut conservar aquest esperit de l'entitat i si algú necessita ajuda allà hi ha la Germandat per fer-li un cop de mà». ●



HISTÒRIA, ARQUEOLOGIA I PATRIMONI DE LA VALL DE CAMPRDON

● RIPOLL La Mancomunitat de la Vall de Camprodon, sota la coordinació de l'historiador de l'art Miquel Àngel Fumanal, organitza un cicle de sis xerrades, que comencen aquest febrer i s'allarguen fins al juny, sobre la història, l'arqueologia i el patrimoni d'aquesta zona. El cicle, que es portarà a terme a diversos espais públics de la vall, comptaran amb la participació de ponents com Joel Colomer, Joan Ferrer o Xavier Pallàs, que tractaran qüestions com l'economia i el comerç durant la

baixa edat mitjana a la vall, entre d'altres. Aquesta iniciativa té com a objectiu, tal com explica la presidenta de l'entitat, Ester Noguer, «oferir la possibilitat de conèixer més elements del passat del territori on vivim». Les xerrades inclouran un torn obert de preguntes. El cicle començarà aquest dissabte a les 18.30 h a la sala de plens de l'Ajuntament de Camprodon on Miquel Àngel Fumanal parlarà de les muralles i la construcció de pons i cases durant el segle XIV. ●

IMATGE, MÚSICA | POESIA PER REVIURE LA FIGURA | L'ESPERIT DE L'ABAT OLIBA

RIPOLL JOAN SARRIA

El monestir de Ripoll acollirà aquest dissabte a les 22 h *La invocació d'Oliba*, un espectacle a través de la imatge, la música i la poesia. L'espectacle anirà a càrrec de Jordi Coromina (dramatúrgia), Modest Moreno (música) i Toni Casassas (videocreació). *La invocació d'Oliba* vol fer reviuire la figura de l'Abat Oliba amb un muntatge escènic pensat per fer-se a l'interior de les esglésies i monestirs de la seva vida, començant pel monestir de Santa Maria de Ripoll on va arribar a fer la seva gran obra mestra. Una proposta artística que fa un recorregut per les traces que ha deixat la seva memòria a la nostra cultura en aquests mil anys d'història. A través del rastre poètic, musical i visual d'Oliba que trobem en escriptors com Verdaguier o Segarra o el cançoner de Ripoll; en músics com

els montserratins Pare Antoni Soler o Odilio M. Planàs; en el paisatge de la Catalunya que va recórrer, des de Montserrat fins a Cuixà; i en l'arquitectura que va deixar en ciutats com Vic i Ripoll. Per evocar la figura d'Oliba, es compte amb la veu de Jordi Coromina, amb la música per a orgue de Modest Moreno i amb la videocreació de Toni Casassas. Tres artistes originaris de terres olibanes i amb una àmplia trajectòria que recrearan l'esperit d'aquesta figura històrica des d'una triple creació artística, amb la paraula, amb la música i amb el videoart, i així que es pugui sentir en tota la seva dimensió humana i simbòlica en un espectacle amb esperit mil·lenari i amb el llenguatge del nostre temps. Jordi Coromina és actualment professor d'interpretació a l'escola de teatre "El Galliner" (Girona). Modest Moreno està considerat per la crítica internacional una



autoritat en la interpretació del repertori organístic mentre que Toni Casassas és un artista multidisciplinari. ●

NOVA EDICIÓ DE LA FIRA DE FORMATGE I EL VI

SANT PAU DE SEGÚRIES J.S.

La població santpauenca va celebrar una nova edició de la Fira de Formatge i el Vi. Una mostra on aquests dos elements van ser els productes estrella encara que van estar acompanyats d'altres productes artesanals. Tot i el mal temps que va fer durant la major part del dia, van ser moltes les persones que van passejar al llarg de la jornada i es van apropar a algunes de les parades per tastar i



La plaça de la Generalitat va acollir novament la fira

adquirir alguns dels productes. Un format de fira molt ben valorat pels

responsables de les parades que hi van participar. ●

EL PUNT AL DIA
EL TERRITORI EN EL PUNT DE MIRA

Amb Albert Brosa i Ares Escrivà Cruells

De dilluns a dijous
23 00

TV Ripollès

17.00 18.00 19.00 20.00 21.00 22.00 23.00

ENTREVISTA A QUIM MASFERRER, EL FORASTER DE TV3

«PER A MI VENIR AL RIPOLLÈS ÉS SINÒNIM DE DESCANS, LLAR DE FOC I PUJAR AL TAGA»

QUIM MASFERRER ÉS EL FORASTER, UN MONOLOGUISTA AMBULANT QUE RECORRE CATALUNYA A LA RECERCA DEL PAISATGE HUMÀ DELS POBLETES DE MENYS DE MIL HABITANTS. ARA FA UNS DIES HA ESTAT A MOLLÓ PER GRAVAR EL QUE SERÀ EL PRIMER CAPÍTOL DE LA SEGONA TEMPORADA

MOLLÓ J.B.

◆ Quins lligams té amb el Ripollès? El podem considerar com a ripollès de segona residència?

El Ripollès no és una comarca qualsevol per a mi, sinó que hi tinc molt d'afecte perquè els pares sempre puguen molt a Surroca, a Ogassa. Això fa que des de fa molt de temps jo també hi pugui. Per tant, pujar aquí dalt al Ripollès no és com anar a una altra comarca, és un lloc on em sento molt com a casa. El que passa que aquest any amb la feina, El Foraster, puc venir molt poc i sort que he vingut a Molló, i la veritat és que venir aquí dalt vol dir descansar. És a dir, anar a Ogassa vol dir que pujaré al puig Estela, al Taga, vol dir relax i llar de foc. Per tant tinc molts bons records d'Ogassa i en extensió de tot el Ripollès.

◆ Per què heu escollit Molló?

Primer el que fem és que hi ha d'haver tot Catalunya representada, tot el país. En la primera temporada, només vam poder fer dotze capítols i el Ripollès ens quedava com buit. Per tant, ens vam dir "hem de començar amb el Ripollès". El que fem és enviar un localitzador que ve al poble, perquè el que nosaltres ens interessa és la gent. No anem mai a un poble perquè sigui molt maco o molt lleig, sinó que el que ens interessa és el paisatge humà. Aquest localitzador, quan va passar per Molló, va pensar que estava molt bé. La gent tenia molta predisposició, que segurament els altres pobles també ho tindrien, però allò que faig amb el dard al començament del programa, va una mica així això. De vegades no saps si anar aquí o anar allà i vam escollir Molló perquè teníem molt bones sensacions, i així ha estat. Crec que serà un programa molt i molt xulo.

◆ Què l'ha atret de Molló?

De Molló com a tot arreu, la gent. Per a mi i per extensió a tot l'equip que som aquí el programa va una mica més enllà que una feina. Coneixes gent, la gent és molt generosa, t'explica històries extraordinàries, i quan marxés d'un poble, com ara faré jo, és a dir, jo ara agafaré la meva pick-up taronja i m'hi emportaré un munt de records. He conegut en Patllari, la Conxita, la Paquita de la perruqueria, la Paquita, la cartera, en Gerard, el

bomber, en Lluís, de la benzinera de Molló, i més gent, i t'emportes això, el paisatge humà. I això, El Foraster és un regal extraordinari.

◆ L'ha sorprès l'acceptació i l'èxit del programa?

De fet quan prepares una cosa, quan tens un projecte, ja sigui un programa de tele, una obra de teatre o qualsevol cosa, tu ho fas amb la il·lusió i la preparació que allò serà un èxit. Almenys en el meu cas és el que dius... anem a treballar i anirà molt bé. Després hi ha coses que van bé i altres que no tant. La intenció, però, és que sigui un èxit. La veritat és que El Foraster sí que hi ha una part de sorpresa perquè teníem la sensació que fèiem una cosa molt xula, molt diferent entre mans, que fas territori, que fas país, que coneixes pobles a través de la seva gent, que rius, que t'emociones, que et sorprens, que junts riem, que ens riem de nosaltres mateixos, i és una cosa molt sana. I teníem tot això. Clar sempre estàs a l'expectativa de què passarà quan estigui en emissió i la veritat és que s'ha començat a emetre, i molts pobles volen que hi vagi El Foraster, i d'audiència n'estem molt contents. Per tant a gaudir d'aquest moment, d'aquesta primera temporada i ara a gaudir de la segona, i de la gent, que són els guionistes i protagonistes del programa; no sóc jo, els protagonistes són ells.

◆ En acabar cada programa, sempre diu "Sou molt bona gent". Realment ho són tots?

Sí, sí. És que hi ha molta bona gent. En aquest país és que hi ha una gent collonuda i a vegades ens costa dir-ho. La majoria de gent som bona gent. Una gent que s'entrega, que t'expliquen històries, que t'obren les portes del seu poble, una gent que són capaços de fer-te emocionar, que són capaços que t'expliquin històries que rius de què t'expliquen, i llavors ells riuen de la manera que jo explico el que ells m'expliquen... Gent tan generosa, és que són bona gent, no poden ser d'una altra manera. Jo crec que hem de fer bandera de la bona gent i que hi ha molta bona gent i és una expressió que m'agrada molt dir. Evidentment que tots els pobles hi ha de tot, faltaria més, però en essència tenim un país plegat de bona gent.

◆ Ara ja fa uns anys que ha ini-

PUJAR AL RIPOLLÈS NO ÉS COM ANAR A UNA ALTRA COMARCA, ÉS UN LLOC ON EM SENTO MOLT COM A CASA. SORT QUE HE VINGUT A MOLLÓ, I LA VERITAT ÉS QUE VENIR AQUÍ DALT ÉS SINÒNIM DE DESCANSAR. ÉS A DIR, ANAR A OGASSA VOL DIR QUE PUJARÉ AL PUIG ESTELA, AL TAGA, VOL DIR RELAX I LLAR DE FOC



Quim Masferrer, un enamorat del Ripollès



ciat una etapa en solitari. Es penedeix d'haver fet aquest pas?

Penedir-me? No, no home no. A la vida tot són canvis, tot són cicles, perquè si no hi ha canvis, perquè sempre ens costa molt fer-los, sempre farem el mateix. Crec que la vida la tenim per provar coses noves. El fet que hi hagués aquest canvi dins d'aquest tercet que vam funcionar dotze anys amb coses extraordinàries i fantàstiques ha permès que jo pugui fer coses com aquesta, com El Foraster, sinó sempre haguéssim fet el mateix i el mateix passa amb els meus ex-companys, fan coses extraordinàries gràcies a aquest trencament. El que passa és que els canvis ens fan por, i això és veritat, però són necessaris. Hem de fer canvis. +

PREMIS RIPOLLÈS LÍDERS 2013

VOTA els teus candidats

tens temps fins el
7 DE FEBRER

www.ripolleslidere.cat



Organitza:



Patrocina:



Patrocina els premis:



Col·labora:



ACTES I FESTES

CAMPDEVÀNOL

DIA 30

De les 15 i fins a les 16.30 h
A la sala polivalent del Centre Cívic, escola de pares i mares. Gratuït.

DIA 2

A les 17.30 h
A la sala Diagonal, ball amb Boogie Woogie.
Entrada: 6€.
Sorteig d'un regal.
Organització: Associació de Balladors de la sala Diagonal.

PLANOLES

DIA 3

Celebració de la festa petita de Planoles: Sant Blai.
Per a més informació: www.planoles.cat

QUERALBS

Vall de Núria

DIA 2

Escultures de l'Albau.

RIBES DE FRESER

DIA 3

De les 16 h a les 19 h
Tarda Jove a Ribes de Freser.
Al teatre, Karaoke. Activitats dirigides a joves de 12 a 17 anys.

RIPOLL

DE L'11 DE GENER AL 29 DE MARÇ

XXIV cursets de sardanes per a tothom, al Casal de Gent Gran de Ripoll.
Dissabtes, de les 17 a les 19 h.
Del 2 de febrer al 30 de març, per petits (a partir de 5 anys).
Diumenges, de les 12 a les 13 h.

DIA 1

A les 18 h
A la sala Abat Senjust, inauguració de l'exposició fotogràfica: "Retrats de valor i bellesa". Organització: Oncolliga.

DIA 1

A les 22 h
Al Monestir de Santa Maria de Ripoll, espectacle: "La invocació d'Oliba". Oliba a través de la imatge, de la música i de la poesia. Jordi Coromina, dramaturgia; Modest Moreno, música i Toni Casassas, videocreació.

DIA 2

A les 17.30 h
A la sala Eudald Graells, ball amb Carles Xandri.
Organització: bar Casal.

DIA 5

A les 18 h
A la sala Josep M. Anglada biblioteca Lambert Mata, "El dring novell dels mots: un recorregut per la poesia de Miquel Martí i Pol" a càrrec de Florenci Crivillé i Estragués,

documentalista i estudiós de l'autor.

SANT JOAN DE LES ABADESSES

DIA 2

A les 8 h
Ala cafeteria la Rodona amb cotxes particulars, recollida del 52è pessebre al cim del Taga.
Organització: Unió Excursionista de Sant Joan de les Abadesses.

DIA 2

A les 12 h
A l'Espai d'Art l'Abadia - Palau de l'Abadia, presentació de l'exposició: "Perfectioformae" del grafista Joan Pedragosa.
Organització: Ajuntament de Sant Joan de les Abadesses.

DIA 2

A les 17 h
Al casal social Jaume Nunó - El Palmàs, ball a càrrec de David Casals. Organització: Associació del Casal Jaume Nunó.

VALLFOGONA DE RIPOLLÈS

DIA 4

A les 17 h
Al local polivalent, xerrada informativa sobre la salut auditiva.
Organització: Ajuntament de Vallfogona, Associació de la Gent Gran de Vallfogona i Audison.

VILALLONGA DE TER

DIA 1

A les 18 h
A la sala de la Cooperativa, projecció del documental de la gira de Paul Fuster i el seu pas per Vilallonga de Ter.
Entrada gratuïta.
Organització: Ajuntament de Vilallonga de Ter.

EXPOSICIONS I ALTRES ACTIVITATS

RIPOLL

FINS AL 2 D FEBRER

Exposició de Pau Elias. Lloc: Sala Josep M. Anglada de la biblioteca Lambert Mata.

FINS AL 31 DE GENER

Al Museu Etnogràfic
Exposició: "Cantes d'amor".
Obra artística de Carme Solé i Vendrell.

FINS AL 31 DE MARÇ

Al Museu Etnogràfic
Exposició: "Blau, groc i roig".
Obra artística de Carme Solé i Vendrell.
Organització: Museu Etnogràfic de Ripoll.

FINS AL 16 DE FEBRER

A la sala Abat Senjust
Exposició fotogràfica: Retrats de valor i bellesa".
Organització: Oncolliga.

SANT JOAN DE LES ABADESSES

FINS AL 3 DE FEBRER

Al Palau de l'Abadia, exposició: "Viatge pels clàssics del cinema"

de Clara Casals.

Horari: de dilluns a dissabte, de les 10 a les 14 h i de les 16 a les 19 h. Diumenge, de les 10 a les 14 h. Organització: Ajuntament de Sant Joan de les Abadesses

FINS AL 30 DE MARÇ

A l'Espai d'Art l'Abadia - Palau de l'Abadia,
Exposició: "Perfectioformae" del grafista Joan Pedragosa. Horari: de dilluns a dissabte, de les 10 a les 14 h i de les 16 a les 19 h. Diumenge, de les 10 a les 14 h. Organització: Ajuntament de Sant Joan de les Abadesses.

VISITIS GUIADES

GOMBRÈN

GENER

"El comte Arnau, de la història a la llegenda".
Visita guiada al Museu del Comte Arnau de Gombren, al castell de Mataplana i visita lliure al Centre d'Interpretació del Mite del Comte Arnau de Sant Joan de les Abadesses. Descobrireu la història d'un dels grans mites de Catalunya. Horari: últim diumenge de mes, a les 11 h.
Per a més informació i reserves: Terra de Comtes i Abats www.terradecomtes.cat o bé reserves@terradecomtes.cat. Tel. 972 70 45 56.

RIPOLL

TOTS ELS DIUMENGES

A les 11.30 h
Visita guiada al Monestir de Ripoll i al Centre d'Interpretació per descobrir la història del bressol de Catalunya gaudint d'una fascinant visita a l'emblemàtic monestir.
Per a més informació i reserves: Terra de Comtes i Abats www.terradecomtes.cat o bé reserves@terradecomtes.cat. Tel. 972 70 45 56.

SANT JOAN DE LES ABADESSES

TOT L'ANY

Centre d'interpretació del mite del Comte Arnau.
De dilluns a dissabte, de 10 a 14 h, i de 16 a 19 h. Diumenges, de 10 a 14h, al Palau de l'Abadia.
Organització: Ajuntament de Sant Joan i Terra de Comtes i Abats.

TOTS ELS DISSABTES

A les 16.30 h,
visita guiada al Monestir de Sant Joan de les Abadesses i al Palau de l'Abadia.
Visitareu un dels monuments més importants del romànic català i l'encisador claustre de l'antiga residència dels abats.
Per a més informació i reserves: Terra de Comtes i Abats www.terradecomtes.cat o bé reserves@terradecomtes.cat. Tel. 972 70 45 56.
Punt de trobada: Palau de l'Abadia - Oficina de Turisme.

ENSENYAMENT

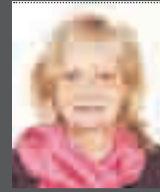

Rosa Castells Ariño
Mestra, psicòloga i pedagoga

LES NOVES TECNOLOGIES
A L'AULA

En ple desenvolupament de la societat del coneixement, fenòmens com Internet i les Tecnologies de la Informació i la Comunicació (TIC) constitueixen utensilis fonamentals per la millora del rendiment acadèmic. Això sí, solament si els professors saben com aprofitar-les, tinguin la formació adequada i disposin dels recursos necessaris. Les noves eines informàtiques no són encara un substitut de la pissarra i el guix, però cada vegada es més gran el nombre de docents integrats en el procés digital.

Hem de reconèixer que les TIC tenen un gran potencial educatiu.

Els protagonistes de les noves tecnologies a l'aula són els professors en primer lloc i els alumnes després.

A tots els professionals que s'han especialitzat en conèixer i saber fer funcionar els nous mitjans de comunicació, se'ls ha de tractar bé i mirar-los per què són els veritables motors de la innovació. Cal animar-los a que perdin la por a les noves tecnologies i a

la seva utilització i aplicació. Perquè se sentin còmodes en donar a conèixer l'ús de les TIC han de comptar que l'infraestructura del centre disposi d'una adequada dotació tècnica, és a dir de bons equips i classes d'ordinadors d'última generació endollats a la xarxa amb vídeo-projector que els permeti compartir i debatre entre tots informacions i continguts.

L'altre sector implicat, els alumnes, ha de saber que les competències per adquirir els aprenentatges estan canviant constantment hi han d'aprendre a buscar la informació, contrastar-la, i comunicar-la amb més rapidesa i menys esforç, perquè la comunicació entre ells i amb el professor és molt més fluïda i tant els uns com els altres creuen que el seu treball és més eficaç, se senten més satisfets, hi ha un augment de l'autoestima. ●



IL·LUSTRACIÓ: CATALINA ACELAS

AMB LA COL·LABORACIÓ DEL:



CONSELL COMARCAL
DEL RIPOLLÈS

PROGRAMACIÓ DEL 30 DE GENER AL 5 DE FEBRER

DIJOUS 30

07.00	Notícies en xarxa
10.00	Al dia comarques Gironines
10.30	Vull una resposta
11.30	Pros i contras
12.30	Aventura't
13.00	El Magazine la tertúlia
14.00	Comarca informatiu
14.20	El temps
14.30	Al dia
15.00	Fanzivid
15.30	El cercle virtuos
16.00	El Magazin
17.00	El Ripollès avui
17.30	Promo
18.00	Música.cat
18.30	El cercle virtuos
19.00	Al dia comarques Gironines
19.30	Esports en xarxa
20.00	Comarca informatiu
20.20	El temps
20.30	El magazin
21.00	Central de neu
21.30	Informatiu Al dia
22.00	Comarca informatiu
22.15	El temps
22.30	Zona natural
23.00	El punt al dia
00.00	La meva vida al barça
01.00	El magazin la tertúlia
02.00	Comarca informatiu
02.15	El temps
02.30	7 dies

DIVENDRES 31

07.00	Notícies en xarxa
10.00	Al dia comarques Gironines
10.30	7 dies
11.00	Fanzivid
11.30	Gaudeix la festa
12.00	Tot recordant
12.30	Tornala a tocar sam
13.00	El Magazine la tertúlia
14.00	Comarca informatiu
14.20	El temps
14.30	Al dia
15.00	Caminant per Catalunya
15.30	El temps oportú
16.00	El Magazin
16.30	Central de neu
17.00	Zona natural
17.30	La 7mana Girona
18.00	Música.cat
18.30	El temps oportú
19.00	Al dia comarques Gironines
19.30	Esports en xarxa
20.00	Comarca informatiu
20.20	El temps
20.30	El magazin
21.15	Descobrim
21.30	Informatiu Al dia
22.00	Comarca informatiu
22.15	El temps
22.30	Anem de festa
23.00	Caminant per Catalunya
23.30	Top clàssics
00.00	La 7mana Girona
00.30	Tornala a tocar Sam
01.00	Gaudeix la festa
01.30	El magazin la tertúlia
02.30	Comarca informatiu
02.45	El temps
02.30	Gaudeix la festa
03.00	Tot recordant

DISSABTE 1

08:30	Comarca informatiu cap de setmana
09.00	Vull una resposta
10.30	Pros i contras
11:30	Tornala a tocar Sam
12:00	Amb Josep Pons
13.00	Minuts revival
13.30	Actual esports
14.00	Comarca informatiu cap de setmana
14.30	El Ripollès avui
15.00	Central de neu
15.30	La 7mana
16.00	El Magazin
17.00	Anem de festa
17.30	Només esport
18.00	Aventura't
18.30	Cakes i pastissos
19.00	Cultura't
19.30	La 7mana Girona
20.00	Comarca informatiu cap de setmana
20.30	Caminant per Catalunya
21.00	De vall a vall
21.30	Al dia
22.00	La qüestió
23.00	Comarca informatiu cap de setmana
23.30	Gaudeix la festa
00.00	Descobreix l'Empordà
00.30	Top clàssics
01.00	Tot recordant
01.30	Pros i contras
02.30	Comarca informatiu cap de setmana

ALEIX FÀBREGAS I MARC CARÓS, PROTAGONISTES DEL 'ZONA NATURAL'



ZONA NATURAL

En el programa d'aquesta setmana, Televisió del Ripollès els oferirà un reportatge on els protagonistes són els esportistes ripollesos Marc Carós i Aleix Fàbregas. Amb ells hem parlat de la seva trajectòria i sobretot de la seva passió per la natura i les curses de muntanya que tant de moda s'han posat en els darrers anys i que han portat a la creació d'un campionat del Ripollès. Per tant esport i natura barrejats en aquesta nou programa del Zona Natural presentat per Cristina Grané.

Dijous a les 22.30 h, divendres a les 17 h i diumenge a les 16.15 h

DIUMENGE 2

08:30	Comarca informatiu cap de setmana
09:00	La 7mana Pirineus
09:30	Estació digital
10:00	La 7mana Cat. Central
10.30	Última sessió
11.00	La missa des de Montserrat
12.30	La qüestió
13.30	Trail mountain
14.00	Comarca informatiu cap de setmana
14.30	Zona Natural
15.00	De Tee and Grenn
15.30	Catsons
16.00	En joc
20.00	Comarca informatiu cap de setmana
20.30	Anem de festa
21.00	Fanzivid
21.30	Informatiu Al dia
22.00	Líders
22.30	La 7mana
23.00	Comarca informatiu cap de setmana
23.30	La meva vida al barça
00.30	Clínica integral
01.00	Promo
01.30	Àrea UFEC
02.00	La 7mana Pirineus
02.30	Comarca informatiu cap de setmana

DILLUNS 3

07.00	Notícies en xarxa
10.00	Descobreix l'Empordà
10.30	Última sessió
11.00	La qüestió
12.00	La 7mana
12.30	Àrea UFEC
13.00	El Magazine la tertúlia
14.00	Comarca informatiu
14.20	El temps
14.30	Al dia
15.00	Líders
15.30	Sector primari
16.00	Gaudeix la festa
16.30	La 7mana Girona
17.00	Clínica integral
17.30	Catsons
18.00	Música.cat
18.30	Sector primari
19.00	Al dia comarques Gironines
19.30	Esports en xarxa
20.00	Comarca informatiu
20.20	El temps
20.30	El magazin
21.30	Informatiu Al dia
22.00	Comarca informatiu
22.15	El temps
22.30	19x19
23.00	El punt al dia
00.00	Clínica integral
00.30	Líders
01.00	El magazin la tertúlia
02.00	Comarca informatiu
02.15	El temps
02.30	Àrea Ufec

DIMARTS 4

07.00	Notícies en xarxa
10.00	Al dia comarques Gironines
10.30	Promo
11.00	Estació digital
11.30	La 7mana Pirineus
12.00	Primer pla
12.30	Minuts revival
13.00	El Magazine la tertúlia
14.00	Comarca informatiu
14.20	El temps
14.30	Al dia
15.00	Estació digital
15.30	Efectes positius
16.00	El magazin
17.00	19x19
17.30	Cakes i pastissos
18.00	Música.cat
18.30	efectes positius
19.00	Al dia comarques Gironines
19.30	Esports en xarxa
20.00	Comarca informatiu
20.20	El temps
20.30	El magazin
21.00	Actual esports
21.30	Informatiu Al dia
22.00	Comarca informatiu
22.15	El temps
22.30	De vall a vall
23.00	El punt al dia
00.00	Cakes i pastissos
00.30	Estació digital
01.30	El magazin la tertúlia
02.00	Comarca informatiu
02.15	El temps
02.30	Primer pla

DIMECRES 5

07.00	Notícies en xarxa
10.00	Al dia comarques Gironines
10.30	Amb Josep Pons
11.30	Que n'aprenquin
12.00	La 7mana Catalunya central
12.30	De Tee and Grenn
13.00	El Magazine la tertúlia
14.00	Comarca informatiu
14.20	El temps
14.30	Al dia
15.00	Àrea UFEC
15.30	El problema de Gettier
16.00	El magazin
16.30	Actual esports
17.00	De vall a vall
17.30	Trail Mountain
18.00	Música.cat
18.30	El problema de Gettier
19.00	Al dia comarques Gironines
19.30	Esports en xarxa
20.00	Comarca informatiu
20.20	El temps
20.30	El magazin
21.30	Informatiu Al dia
22.00	Comarca informatiu
22.15	El temps
22.30	El Ripollès avui
23.00	El punt al dia
00.00	Trail mountain
00.30	Aventura't
01.00	El magazin la tertúlia
02.00	Comarca informatiu
02.15	El temps
02.30	Que n'aprenquin



ANEM DE FESTA

Divendres 22.30 h, dissabte 17 h i diumenge 20.30 h. El programa tindrà aquesta setmana com a doble protagonista Molló. Primer per la festa major on estarem al sopar solidari, al sopar del jovent i també a l'elecció de la pubilla i l'hereu d'enguany. I en una segona part serem a la festa de Sant Sebastià amb l'escudellada popular com a gran protagonista.



CAMINANT PER CATALUNYA

Divendres a les 15 h i 23 h, i dissabte a les 20.30 h. Aquesta setmana us proposem una ruta per la Selva, i concretament, a l'entorn de Sant Hilari, considerat com a capital de les Guillerries. Anirem fins a Sant Miquel de les Formigues o Sant Miquel de Solterra i coneixerem les propietats medicinals de l'aigua de la zona amb la visita al balneari i la font Picant.

RIPOLL | CAMPRODON

CASAL CAMPRODONÍ

DIANA

Anglaterra, 2013

D' Oliver Hirschbiegel. Amb Naomi Watts, Naveen Andrews, Cas Anvar, Geraldine James, Charles Edwards, Michael Byrne, Douglas Hodge, Laurence Belcher

★★

Gira al voltant d'un romanç secret entre la princesa Lady Di i el doctor Hasnat Khan, de qui es diu que va ser l'amor de la seva vida, pel que sembla, Diana va conèixer a Hasnat el 1995 i van iniciar una relació d'uns dos anys, tan seriosa que Diana fins i tot va pensar a convertir a l'Islam.



DRAMA. ROMANÇ | BIOGRÀFIC. DRAMA ROMÀNTIC

Dissabte a les 18.30 h i a les 22 h i diumenge a les 17 h i a les 22 h



★★★★★ Obra mestra

★★★★ Molt bona

★★★ Bona

★★ Passable

• Dolenta

- Sense qualificar

CINEMA COMTAL DE RIPOLL

FROZEN: EL REGNE DE GEL. (CINC, CINEMA INFANTIL EN CATALÀ)

EUA, 2013

De Chris Buck i Jennifer Lee

★★★★

Quan una profecia condemna a un regne a viure un hivern etern, la jove Anna, el temerari muntanyenc Kristoff i el ren Sven emprenen un viatge èpic a la recerca d'Elsa, germana d'Anna i Reina de les Neus, per posar fi al gèlid encanteri. Adaptació lliure del conte "La reina de les neus".

ANIMACIÓ. FANTÀSTIC. MUSICAL. AVENTURES. COMÈDIA. INFANTIL | CONTES. 3-D.

Dissabte a les 18.15 h.

HÉRCULES: EL ORIGEN DE LA LEYENDA

EUA, 2014

De Renny Harlin. Amb Kellan Lutz, Liam McIntyre, Scott Adkins, Roxanne McKee, Liam Garrigan, Rade Serbedzija, Johnathon Schaech, Luke Newberry, Jukka Hilden, Rick Yudt

★★

A la Grècia Antiga, any 1200 a.C. En un intent desesperat per alliberar el seu poble de l'opressió del seu venjatiu marit, la reina Alcmena dirigeix les seves súplices cap als déus i fruit de les seves pregàries neix Hèrcules, engendrat per Zeus, pare dels déus i els homes. Aliè a la seva veritable identitat, Hèrcules pateix el menyspreu del rei Amfitrió, que afavoreix sempre al seu fill legítim, Ificles.

FANTÀSTIC. ACCIÓ | ANTIGA GRÈCIA. MITOLOGIA. 3-D

Dissabte a les 22.15 h, diumenge a les 17.30 h i a les 19.45 h i dilluns a les 22.15 h

FORMACIÓ ELEARNING CURSOS SUBVENCIONATS

• ADJUNT DE DIRECCIÓ (40H)

• QUALITAT (60H)

• COMERÇ EXTERIOR (60H)

• DIRECCIÓ DE PERSONES (40H)

• ESTRATÈGIA EN MÀRQUETING I PLA

COMERCIAL PER A EMPRENEDORS (20H)

• ESTRATÈGIA I COMUNICACIÓ

EMPRESARIAL (40H)

• GESTIÓ DE COSTOS (40H)

• GESTIÓ ECONOMICO FINANCERA (40H)

• GESTIÓ EMPRESARIAL (60H)

• INNOVACIÓ I CREATIVITAT EMPRESARIAL (60H)

• LIDERATGE D'EQUIPS (60H)

• PLANIFICACIÓ I GESTIÓ DE TEMPS (60H)

MATRÍCULA OBERTA

FORMACIÓ PRIVADA



CURS PREVENCIÓ DE LEGIONEL·LA (25h) CERTIFICACIÓ OFICIAL

Inici: 17 de febrer

Fi: 21 de febrer

Horari: de 8 a 13h

Hores: 25h

Preu: 300€ (100% bonificables)

TANCAMENT D'INSCRIPCIONS: 03 DE FEBRER

A qui va dirigit? A personal de manteniment en general, sanitari o d'higiene que treballi amb aigua potable, o que pertanyi a serveis externs contractats, o personal de l'empresa encarregat d'instal·lacions de risc: hotels, residències, escoles, poliesportius...

Aquest curs és obligatori per poder certificar la neteja i desinfecció, així com per complir amb els registres d'autocontrol en el manteniment de les instal·lacions. Al finalitzar el curs satisfactòriament, els alumnes rebran el certificat acreditatiu oficial.

- Tots els cursos de 6 o més hores podran ser bonificats segons el sistema de Formació Continuada a través dels butlletins mensuals de cotització a la Seguretat Social.
- La UIER es reserva el dret d'anul·lar el curs, en aquest cas ho comunicarà amb temps suficient i retornarà els pagaments íntegres.



INFORMACIÓ I INSCRIPCIONS

Unió Intersectorial Empresarial del Ripollès

C/ Macià Bonaplata, 4. 17500 Ripoll. Tel. 972 70 31 11. Fax. 972 70 39 54. rformacio@uier.org

ESPORTS

'Rivalitat' comarcal

Abadessenc i Ripoll protagonitzen el primer derbi comarcal del 2014 a la segona catalana

El partit es jugarà diumenge a la tarda per no coincidir amb el Barça-València

Joan Caballé

Lateral i jugador del CE Abadessenc per segona temporada

-El teu referent com a jugador?

Dani Alves. Juguem a la mateixa posició i és un jugador amb caràcter i lluitador. Destaco les seves habilitats ofensives.

-Què representa per a tu el CE Abadessenc?

El CE Abadessenc és un gran club, on puc gaudir de molt bon futbol. És un orgull poder-hi jugar.

-Com valores la primera volta del teu equip?

Hem realitzat una bona primera volta però hem estat molt irregulars. Hem perdut punts contra equips de la zona baixa de la classificació.

-Què és per a tu un derbi?

Un derbi és un partit com qualsevol altre, hi ha 3 punts en joc. En els últims anys ha disminuït la rivalitat. És divertit jugar un derbi per l'ambient que es respira.

-Com veus el teu equip per aquest partit?

L'equip es troba en un moment molt dolç ja que fa jornades que no coneixem la derrota. Estem a punt de recuperar jugadors lesionats (Gil, Fitó i Darnés) fet que hi haurà més competència per jugar i cada jugador donarà el millor de si.

-I el CF Ripoll?

Es troba en un moment complicat per la seva mala ratxa de resultats. S'han reforçat bé i ens posaran les coses difícils.

-Quins punts forts creus que té? I febles?

El CF Ripoll és un equip ben organitzat i dels pocs equips de la categoria que intenten jugar a futbol. Per altra banda, penso que les febleses són aspectes defensius, reben massa gols.

-Creus que hi ha algun equip favorit per endur-se el derbi?

Nosaltres, pel bon moment en què ens trobem. Tot i això, en un derbi pot passar de tot, segur que serà igualat i emocionant.

-Porra del partit:

2 a 1

Aitor Morillas

Capità i lateral del primer equip del CF Ripoll des de fa 8 anys

-El teu referent com a jugador?

-He tingut la sort durant aquests 8 anys de trobar-me jugadors, però sobretot persones que m'han servit de referència futbolística quant a lideratge, força, voluntat, orgull, coratge o sacrifici com són Nil Ruiz, Gerard Pous, Marc Selles, Jordi Garriga i tants d'altres que fan que recordi aquells anys amb molta alegria.

-Què representa per a tu el CF Ripoll?

-Ara per ara podríem dir que ho representa tot. Sóc membre de junta, capità i jugador i des de fa dos anys porto el projecte de l'aparició del futbol femení de nou al Ripollès. Quedes parat després de tants anys de futbol que novament et doni una lliçó, que amb força de voluntat aconseguis moltes victòries morals, i crec que moltes de les noies que tinc ho demostren dia a dia tot i haver començat al món del futbol amb 15 anys. Sí que m'agradaria que representés com sempre havia set i com pretenem des que vam entrar en aquest projecte. L'objectiu és que representi el poble i per al poble. Gent de casa implicada i que la gent que hi hagi de fora es facin sentir com un més de casa.

-Com valores la primera volta del teu equip?

-Irregular, no tan sols com és evident pels resultats i el fet de no sumar dues victòries seguides, sinó que el que dol més és veure la impotència a les cares dels meus companys. Som un grup que treballem fort els entrenaments setmanals però la manca de regularitat o la situació a la classificació ens dona un punt més de pressió amb el qual ara per ara no sabem sortir-nos-en. Però confio en aquest equip i confiem molt en aquesta segona volta per finançar-nos com a equip, i així es veurà reflectit a la pròpia classificació.

-Què és per a tu un derbi?

-El partit que més esperes durant l'any, pels sentiments que defensa cada equip, cada entitat però sobretot pels sentiments de cada jugador que moralment aquesta victòria dona més confiança.

-Com veus el teu equip per aquest partit?

-Tenim ganes, no sols pel simple fet de ser el derbi, sinó per demostrar-nos i sobretot als aficionats que novament som un equip que plantarà cara, que defensarà fins l'últim minut i que no es donarà per vençut. Ho hem de demostrar contra un equip que clarament té l'aspiració de l'ascens de categoria i de ser així en sortirem molt reforçats.

-I el CE Abadessenc?

-Fort, no puc dir un altra cosa d'un equip complet i amb ambició. Donant l'afegit del derbi i jugant com a locals.

-Quins punts forts creus que té? I febles?

-La plantilla és el seu punt fort. Molt complet línia a línia on destaquen jugadors amb molta classe. De febles se'm fa difícil, però per l'equip que tenen diria que és la irregularitat, han perdut punts no esperats que els situarien mes còmodes a la lluita per l'objectiu.

-Creus que hi ha algun equip favorit per endur-se el derbi?

-Com a aficionat seria lògic dir que l'Abadessenc per la situació d'un equip i l'altre a la taula i pel fet de jugar com a locals. Com a jugador i l'experiència en aquests casos em fa veure que uns i altres tenen molt a demostrar, molt a lluitar i que no podem parlar de favorits o no favorits.

-Porra del partit:

Està clar, minut 90, incorporació d'Aitor Morillas per la banda, retalla un i altre i finalitza materialitzant l'1 a 2.



ESPORTS P29

Xenxo Granados carrega contra els tres últims arbitratges després d'una nova derrota

ESPORTS P30

La Unió Esportiva Campdevànol s'emporta el derbi ripollès de la tercera catalana

ESPORTS P31

El Comforsa Ripoll s'allunya del play-off després de caure a la pista del Montmeló

ESPORTS P33

Nova victòria de l'HC Ripoll que suma els mateixos punts que el segon, el GEiEG B

ESPORTS P33

El ciclista campdevanolenc, Joan Llordella, segon a la Trans Andes Challenge

a la teva televisió

TOTA LA INFORMATIÓ



NOTÍCIES EN XARXA
De dilluns a divendres
De 7.00 h a 10.00 h



COMARCA INFORMATIU
De dilluns a divendres
A les 14.00 h, 20.00 h
i 22.00 h



AL DIA
De dilluns a divendres
14.30 h



**AL DIA
COMARQUES GIRONINES**
De dilluns a divendres
19.00 h



AL DIA
De dilluns a diumenge
21.30 h



EL PUNT AL DIA
De dilluns a dijous
23 h

Un Abadessenc en ratxa rep un Ripoll necessitat de punts

RIPOLLÈS | J.B.- El segon equip menys golejat i el que ha rebut més gols del grup 1 de la segona catalana s'enfronten diumenge a les 16 h. El partit es jugarà diumenge i no dissabte com és habitual en els santjoanins per la coincidència d'horari amb el Barça-València de dissabte a les 16 h. L'Abadessenc arriba al derbi comarcal a nou punts del líder, que té un partit menys, i a dos punts de la promoció i que actualment ocupa el Quart. Com a locals, els santjoanins han sumat cinc victòries, dos empats i dues derrotes. D'altra banda, el CF Ripoll de Xenxo Granados arriba com a cuer del grup i amb força baixes, a quatre punts de la salvació. Com a visitant, l'equip ripollès ha aconseguit tres victòries, un empat i sis derrotes. A la primera volta, els santjoanins es van imposar per la mínima, amb un solitari gol de Fitó just abans del descans.

CF Base Roses, 2
CE Abadessenc, 4

CE Abadessenc: Edu, Dot (Bo-laños, minut 55), Toni, Francolí, Dani (Ramos, minut 74), Aleix, Edgar (Serra, minut 75), Uli, Lluç, Roca i Muniesa.

Gols: 0-1: Uli, minut 8; 1-1: Quintos, minut 25; 1-2: Edgar, minut 62; 1-3: Muniesa, minut 72; 2-3: Quintos, minut 82, i 2-4: Serra, minut 89.

Targetes grogues: Roca, Uli i Francolí.

Roses.- Els santjoanins són cada vegada més a prop de la promoció d'ascens. Els homes de Toni Garcia van mostrar un gran nivell de joc en determinants moments del partit, que es va traduir en gols. El Roses, però, no va abaixar els braços i va aconseguir fer-li dos gols en els moments en què l'Abadessenc va baixar d'intensitat i ritme.

CF Ripoll, 1
UE Quart, 3

CF Ripoll: Generó, Erena, Reig (Nicholas, minut 61), Omar (Reyes, minut 67), Martín (Solduga, minut 61), Vivas (Chamlal, minut 79), Tala, Maiki, Serra, Illa i Aitor.

Gols: 1-0: Maiki, minut 30; 1-1: Boadas, minut 53; 1-2: Brice, minut 60, i 1-3: López, minut 89.

Targetes grogues: Martín, Maiki, Nicholas (2), Aitor, Xenxo i Erena (2).

Ripoll.- El Ripoll no va poder frenar la bona ratxa del segon classificat, el Quart, que va dur el pes del partit durant la primera mitja hora de joc. Tot i això, van ser els ripollesos qui es van avançar amb un llançament de falta de Maiki. A la represa, els visitants van tenir l'efectivitat que els havia faltat i van capgirar el marcador per acabar guanyant.

Xenxo Granados creu que els àrbitres volen el descens del seu equip

RIPOLL | J.B.- L'entrenador del Ripoll va acabar el partit de diumenge molt molest amb l'actuació arbitral. Granados va carregar contra els tres últims arbitratges.

«Últimament ens estàvem mossegant la llengua, però crec que estem patint una persecució»

«El que hem vist avui ha estat insultant»

«Des del minut 1 ens ha perseguit, ens ha xiulat jugades que no es xiulen, i ens ha expulsat dos jugadors»

«Ens volen fer baixar de categoria i al final ho aconseguiran a base d'aquests arbitratges»

«Estem patint una persecució perillosa»

«L'equip l'he vist bé, però amb un estat de nervis per als arbitratges»

«Hi ha actuacions arbitrals que provoquen que els jugadors marxïn del partit. Ens estan insultant i marxem del partit»

«Ens sentim molt impotents perquè treballem els partits i fem mèrits per treure resultats positius, però els tres darrers arbitratges són molt sospitosos»

«Sé que la junta està fent alguna cosa per veure què passa»

«Per guanyar l'Abadessenc haurem de tenir molta sort de cara a porteria i amb l'arbitratge»

Un Camprodon amb moltes baixes rep el Vidreres

■ Manel Puigvert afronta el partit amb cinc jugadors lesionats i un de sancionat

CAMPRDON | J.B.- Amb la primera derrota del 2014, els camprodonins perden dues posicions, i són sisens amb 28 punts, a cinc de la promoció d'ascens. Els homes de Manel Puigvert van veure interrompuda la bona dinàmica que els havia portat a situar-se en quarta posició. El segon equip que ha fet més gols des que va començar la temporada rep aquest diumenge a les 16 h el Vidreres, un equip que es troba a la zona baixa de la classificació, a un punt per sobre de la zona de descens i a qui la primera volta van guanyar per 1 a 4. El tècnic camprodoní espera que el seu equip es mostri més regular com a local i que agafi una continuïtat i una mateixa línia de joc. Per al partit de diumenge, Puigvert tindrà les baixes de Lluís, Miki, Bernat, Darné i Jorge per lesió, i Quetxa per sanció.

MANEL PUIGVERT

«No va ser un bon partit, amb errades individuals i col·lectives»

«Tot i fer 20 minuts bons, ells van ser superiors»

«Ens va faltar consistència i agressivitat. És un partit on has d'anar amb més intensitat»

«El partit del Vidreres em preocupa més que el de diumenge, perquè a casa ens costa»



FC l'Escala, 3
UE Camprodon, 1

UE Camprodon: Sala, David (Codi-na, minut 75), Casas (Carré, minut 45), Arnau (Gil, minut 80), Aniol, Èric, Oscar, Nil, Sama (Bobi, minut 45), Quetxa i Molas (Jorge, minut 63).

Gols: 1-0: Sile, minut 22; 2-0: Sile, minut 30; 3-0: Xavier, minut 58, i Oscar, minut 65.

Targetes grogues: Casas, Èric, Quetxa, Aniol, Carré i Gil.

L'Escala.- Un líder més efectiu es va imposar al Camprodon, que no va estar tan encertat com en altres partits a domicili. Als trenta minuts, l'Escala es va trobar amb un 2 a 0 a favor per dos errors del Camprodon. El Camprodon va gaudir de bones oportunitats que van anar a parar a un encertat porter local.

El Ripoll canvia de banqueta per evitar problemes

RIPOLL | J.B.- Històricament, des de la grada, el CF Ripoll havia ocupat la banqueta que queda a l'esquerra del marcador, just a on hi ha el linier. Aquest diumenge, molts van ser els aficionats que es van estranyar en veure que el seu equip havia canviat de banqueta, i havia passat a ocupar la que queda més a prop dels vestidors. Al final del partit, Xenxo Granados va apuntar que «**darrerament ja hem tingut problemes amb els liniers, i per evitar-los, hem canviat per tenir-lo el més lluny possible.**»



Nou Hyundai i10
Urban inspiration

Ésser urbà és una forma de ser. És quelcom que es porta dins allà on vagis. Significa ser pioner, actual, divertit... precisament tot això ha inspirat el nou Hyundai i10.

Nou i10 des de 6.500€

www.hyundai.es

HYUNDAI NEW THINKING. NEW POSSIBILITIES.

AUTO RECORD PADRÓ, S.L.
Ctra. Les Tries, 72. 17800 Olot. Tel. 972 26 71 79. olot@autorecordpadro.eu
Ctra. Nacional lla km 1,3. 17771 Santa Llogaia d'Alguema - Figueres. Tel. 972 50 20 12. ventas@autorecordpadro.eu

Gamma Hyundai i10: Emissions CO₂ (gr/km): 108-142. Consum mixte (l/100km): 4,7-6,2.

PVP recomanat a Península i Balears per a i10 1.0 MPI (66CV) ESSENCE (6.500€) vàlid fins a fi de mes. Incl. IVA, transport, impt. Matriculació, descompte promocional, aportació de concessionari i Pla PIVE Hyundai (subjecte al compliment de les condicions del Pla PIVE del Govern). Oferta aplicable a clients particulars que financin a través de Santander Consumer EFC S.A. un import mínim de 6.500€ a un pla mínim de 48 mesos. Finançament subjecte a estudi i aprovació de l'entitat financera. Oferta vàlida fins el 31/01/2014. Model visualitzat: i10 STYLE PLUS. Consulta les condicions a la xarxa oficial de concessionaris Hyundai.

La UE Campdevànol s'emporta el derbi després de guanyar el Ripoll B per 0 a 2

■ L'equip campdevanolenc va marcar a la segona part

CF Ripoll B, 0 UE Campdevànol, 2

CF Ripoll B: Erena, Adei, Reyes, Ernest, Galiano (Pérez, minut 45), Alguer, Capdevila, Rudé (Galloni, minut 81), Musté (Martínez, minut 75), Hostench i Èric.

Targetes grogues: Erena i Adei.

UE Campdevànol: Sellas, Subirana, Sinhué, Pau, Canelo, Padrós, Solà (Dani, minut), Garnatxe, Cristian (Eudald, minut 80), Castells (Ponzano, minut 11) i Èric (Ibáñez, minut 75).

Targetes grogues: Sinhué, Garnatxe, Cristian, Ibáñez i Ponzano.

Gols: 1-0: Ibáñez, minut 72, i 0-2: Eudald, minut 88.

Ripoll.- La Unió Esportiva Campdevànol es va emportar el derbi al grup cinquè de la tercera catalana després de derrotar el Club Futbol Ripoll B per 0 a 2 en el derbi comarcal que obria la segona volta. El partit es va disputar enmig d'un gran ambient amb els aficionats de tots dos equips, que no es van voler perdre el partit. La primera part va ser molt disputada, en què els campdevanolencs van tenir la possessió de la pilota i els ripollesos van jugar molt a camp propi. Tot i que els campdevanolencs van tenir alguna ocasió per marcar, al descans s'hi va arribar amb 0 a 0. A la represa, el domini campdevanolenc es va traduir en gols, ja que van estirar més les línies per trencar el patit. Al minut 70, Ibáñez va aconseguir fer l'1 a 0, i en els minuts de descompte, Capdevila va sentenciar el partit. Un enfrontament molt disputat i amb els dos equips molt intensos.

RIPOLLÈS | **J.B.-** Amb aquest resultat, l'equip campdevanolenc s'apropa a les promocions, ja que és tercer amb 35 punts, a només 4 del segon classificat. Els ripollesos, en canvi, continuen a la zona baixa de la classificació, amb 17 punts. Aquest dissabte a les 16 h la UE Campdevànol rep el Mojà, un equip que ocupa la zona baixa

de la classificació i que ha sumat 20 punts. Els ripollesos esperen sumar tres punts i que hi hagi un repartiment de punts en el partit amb els dos primers classificats. Els ripollesos es desplacen dissabte a Sant Bartomeu, un equip de la mateixa zona que el Ripoll, i en un partit que han de guanyar si no volen complicacions.



ALAIN RUIZ

«Felicitó els meus jugadors perquè crec que durant 70 minuts hem estat capaços de posar nervis a un equip com el Campdevànol»

«En futbol el que mana són els gols; nosaltres no n'hem fet cap i ells n'han fet dos»

«Hem plantejat els partits sobre la base que coneixiem els seus punts forts»

JOAN C. CARNERERO

«Hagués estat injust si el Campdevànol no hagués guanyat el partit»

«Potser pels mèrits d'uns i altres el resultat és una mica curt»

«Des del club volem agrair a l'afició que s'ha desplaçat al camp i ha animat sense parar. Són el jugador número 12»

El Camprodon B, l'únic que suma els tres punts

RIPOLLÈS | **J.B.-** Al grup 3 de la quarta catalana, la Ribatana vol sumar els primers tres punts del 2014 en el desplaçament al camp del Roda de Ter d'aquest dissabte. Els ribatans vénen de perdre amb el Sant Julià de Vilatorrada, en un partit que se'ls va tornar a escapar per la mínima. Els ribatans van fer els dos primers gols del Sant Julià de Vilatorrada en pròpia porteria. D'altra banda, el Ripoll C va caure al camp del Sant Quirze de Besora per 4 a 0. Els ripollesos, que segueixen amb l'objectiu de formar jugadors pels equips A i B juguen davant la seva afició aquest dissabte a les 16 h contra el Vinyoles, un dels equips de la zona alta de la classificació.

D'altra banda, al grup 27 d'aquesta categoria, el Camprodon B sí que va guanyar i va sumar la segona victòria del 2014 davant la PE Montagut per 2 a 1, amb dos gols de Pupi. Aquest diumenge els homes que entrena Carles Subirana es desplacen al camp del segon classificat, el Sant Esteve d'en Bas.

SEGONA CATALANA: grup 1

18a jornada		
RIPOLL - QUART	1 - 3	
CORNELLA TERRI - VILAMALLA	1 - 1	
TORROELLA - BESALU	3 - 2	
CALONGE - BESCANO	2 - 3	
L'ESCALA - CAMPRODON	3 - 1	
VIDRERENCA - BREDÀ	1 - 2	
GIRONES-SABAT - ANGLÈS	3 - 2	
LLAGOSTERA - CAN GIBERT	0 - 0	
BASE ROSES - ABADESSENC	2 - 4	

Classificació							
Equips	PJ	PG	PE	PP	GF	GC	PT
1.- L'ESCALA	17	12	4	1	35	12	40
2.- QUART	18	9	6	3	32	22	33
3.- ABADESSENC	18	9	4	5	33	20	31
4.- TORROELLA	18	9	3	6	30	29	30
5.- CALONGE	18	9	2	7	29	26	29
6.- CAMPRODON	18	8	4	6	40	25	28
7.- CAN GIBERT	18	8	4	6	31	27	28
8.- BESCANO	18	9	1	8	29	25	28
9.- CORNELLA TERRI	18	7	6	5	41	30	27
10.- BESALU	18	7	3	8	20	24	24
11.- VILAMALLA	18	6	3	9	23	34	21
12.- VIDRERENCA	18	6	3	9	27	36	21
13.- ANGLÈS	18	6	2	10	33	31	20
14.- BREDÀ	17	6	2	9	17	25	20
15.- GIRONES-SABAT	18	6	2	10	34	45	20
16.- LLAGOSTERA	18	5	5	8	31	33	20
17.- BASE ROSES	18	6	0	12	28	43	18
18.- RIPOLL	18	4	4	10	27	53	16

TERCERA CATALANA: grup 5

18a jornada		
RIPOLL B - CAMPDEVANOL	0 - 2	
MOJÀ - GURB	1 - 0	
TORRELLA - SANT VICENÇ TORELLA	2 - 3	
VIC RIUPRIMER - CALDES MONTBUI	0 - 0	
LES FRANQUESES - VOLTREGA	2 - 0	
TONA - SEVA	0 - 0	
SANTA EUGENIA - PRADENC	2 - 1	
OLIMPIC LA GARRIGA - LLERONA	1 - 4	
SANTA EULÀLIA RONÇANA - SANT BARTOMEU	2 - 1	

Classificació							
Equips	PJ	PG	PE	PP	GF	GC	PT
1.- LES FRANQUESES	18	12	3	3	42	20	39
2.- CALDES MONTBUI	18	12	3	3	49	24	39
3.- CAMPDEVANOL	18	11	2	5	44	18	35
4.- LLERONA	18	10	4	4	48	30	34
5.- ST VICENÇ T.	18	10	3	5	40	28	33
6.- PRADENC	18	10	1	7	33	27	31
7.- TORELLA	18	8	4	6	36	37	28
8.- TONA	18	8	4	6	19	21	28
9.- LA GARRIGA	18	7	5	6	28	21	26
10.- VIC RIUPRIMER	17	8	2	7	34	24	26
11.- STA EULÀLIA R.	18	7	4	7	31	41	25
12.- MOJÀ	18	5	5	8	29	40	20
13.- ST BARTOMEU	18	5	4	9	33	57	19
14.- STA EUGENIA	18	6	1	11	27	40	19
15.- RIPOLL B	18	5	2	11	26	39	17
16.- SEVA	18	4	3	11	24	39	15
17.- VOLTREGA	17	3	2	12	31	48	11
18.- GURB	18	2	4	12	16	36	10

QUARTA CATALANA: grup 3

16a jornada		
RUPIT PRUIT - LA GLEVA	2 - 3	
BORGONYA - SANTPERENCA	0 - 0	
CALDETES - MONTESQUIU	3 - 3	
CORCO - CALDETES (R)	-	
CANTONIGROS - RODA DE TER	2 - 3	
RIBATANA - SANT JULIA DE VILATORRA	2 - 3	
SANT QUIRZE BESORA - RIPOLL C	4 - 0	
VINYOLES - SANT BOI LLUÇANES	2 - 0	

Classificació							
Equips	PJ	PG	PE	PP	GF	GC	PT
1.- SANTPERENCA	15	13	1	1	38	12	40
2.- BORGONYA	15	9	3	3	32	17	30
3.- ST JULIA DE V.	15	8	3	4	30	16	27
4.- VINYOLES	15	8	3	4	33	19	27
5.- RODA DE TER	15	7	4	4	38	31	25
6.- SANT QUIRZE B.	15	8	1	6	29	18	25
7.- CALDETES	15	7	3	5	31	29	24
8.- CORCO	14	8	0	6	34	36	24
9.- RUPIT PRUIT	15	6	3	6	27	29	21
10.- ST BOI LLUÇANES	15	5	1	9	25	37	16
11.- LA GLEVA	15	4	2	9	25	32	14
12.- CANTONIGROS	15	4	2	9	19	26	14
13.- RIBATANA	14	3	2	9	19	25	11
14.- MONTESQUIU	15	2	5	8	17	33	11
15.- RIPOLL C	14	1	3	10	10	47	6

QUARTA CATALANA: grup 27

16a jornada		
LA CANYA - BONMATI	0 - 2	
OLOT - AMER	0 - 3	
ST MIQUEL CAMPMAJOR - ST ESTEVE D'EN BAS	0 - 2	
CAMPRODON B - MONTAGUT	2 - 1	
SANTJOANENC - ARGELAGUER	7 - 1	
SANT ROC OLOT - SERINYA	2 - 1	
JOANETES - OSOR	0 - 1	
CASTELLFOLLIT - SANT PRIVAT D'EN BAS	2 - 1	

Classificació							
Equips	PJ	PG	PE	PP	GF	GC	PT
1.- SANTJOANENC	16	11	2	3	41	23	35
2.- ST ESTEVE BAS	16	10	4	2	39	21	34
3.- SERINYA	16	9	4	3	37	25	31
4.- LA CANYA	15	10	0	5	35	29	30
5.- JOANETES	16	7	6	3	30	15	27
6.- AMER	15	8	2	5	34	21	26
7.- CAMPRODON B	16	6	5	5	30	23	23
8.- ST PRIVAT BAS	16	6	3	7	26	24	21
9.- SANT ROC OLOT	16	6	2	8	28	33	20
10.- MONTAGUT	16	5	4	7	25	21	19
11.- ARGELAGUER	16	6	1	9	28	43	19
12.- BONMATI	16	5	3	8	22	24	18
13.- CASTELLFOLLIT	16	4	4	8	33	48	16
14.- OSOR	16	4	3	9	29	37	15
15.- OLOT	16	3	3	10	23	49	12
16.- ST MIQUEL C.	16	3	2	11	13	37	11

DESITJO SER SUBSCRIPTOR DE

EL RIPOLLÈS

CORISA MEDIA GRUP
Colònia Santa Maria · Ctra. C-17 km 91,5 · 17500 Ripoll
Tel. 972 70 21 12 · Fax: 972 71 41 60

DADES PERSONALS

Cognoms i nom
Adreça.....
Població CP.....
DNI Telèfon.....

FORMA D'ENVIAMENT

A domicili.....
Al quiosc / llibreria
Per correu

FORMA DE PAGAMENT

55 € anuals: mitjançant xec
 domiciliació bancària

DADES BANCÀRIES

Titular del compte.....
C.C. Núm.
Banc / Caixa.....Agència Núm.....
Adreça.....
Població de de 20.....
Signatura

La UE Ripoll busca fer-se fort a la seva pista

RIPOLL | **Joan Sarria.-** L'equip de Pep Perarnau busca fer bona la victòria d'aquesta jornada a la Bisbal sumant un nou triomf en aquest cas a la seva pista. Els ripollesos reben l'equip del Circol Catòlic Badalona, un conjunt de la zona alta d'aquest grup 3 de la primera catalana. Els badalonins són actualment cinquens a la classificació amb 10 victòries i 6 derrotes i vénen de guanyar de 20 punts, 97 a 77, amb el cuer, el Figueres. L'equip de Ripoll ocupa actualment la catorzena posició amb 4 victòries i 12 derrotes. L'equip ri-

PEP PERARNAU

«A la nostra pista ens hem de fer forts i és fonamental aconseguir el màxim de victòries»

«Necessitem guanyar dos partits seguits per enfortir la nostra moral»

pollès vol en aquesta segona volta fer-se fort a la seva pista i fonamentar en els partits de casa l'objectiu d'aconseguir salvar la categoria. Per tant la victòria aquesta jornada seria molt important.

Bisbal Bàsquet, 50 UE Ripoll, 66

UE Ripoll (66): Sanglas (7), Papasseit (14), Camprubí (13), Masnou (6) i Roca (7) -cinc inicial- Burgos (10), Pons (7), Fors, Casellas (2), Medina i Garrido.

Parcials: 15-12 / 28-24 / 34-51 / 50-66

La Bisbal.- Partit marcat per un molt bon tercer període de la UE Ripoll (6 a 27). En aquest temps una gran defensa ripollesa i sortint en ràpids contraatacs va ser determinant per la victòria final. A més en aquest període l'equip de Ripoll va sumar 4 triples amb un inspirat Pau Papasseit, màxim encistellador del partit amb 14 punts, tots en aquest tercer període. A l'inici del partit els empordanesos van agafar una petita diferència, 15 a 2 al final dels primers 10 minuts gràcies a un millor percentatge de tir. Al segon període va continuar la igualtat en el joc i en el marcador. I va ser com comentàvem en el tercer període quan el partit es va trencar pels de Pep Perarnau. A més a l'inici del quart període es va ampliar la diferència fins als 20 punts que ja van ser determinants tot i que la Bisbal va intentar reduir les diferències.



Els ripollesos volen fer-se forts a la seva pista

EL RIPOLLÈS

Un CB Campdevàrol molt irregular rep el CB Olot "A"

CAMPDEVÀNOL | J.S.- Els campdevanolencs juguen aquest dissabte a la seva pista davant el CB Olot "A", que ocupa una de les primeres posicions del grup i és un dels aspirants a pujar de categoria. Els de la Garrotxa només han perdut quatre partits des que va començar la temporada i aquesta setmana no van donar opcions al CB Farners, a qui van derrotar de forma clara per 59 a 43. Per la seva banda els de Manel López estan portant a terme una temporada força irregular i no aconsegueixen sumar dues victòries consecutives que els permeti donar un salt quantitatiu a la classificació. L'equip de López va caure aquesta jornada a la pista del Cornellà de Terri per sis punts, 79 a 73 i continuen a la zona baixa de la classificació amb només cinc victòries i acumulen ja onze derrotes.

BÀSQUET PRIMERA MASCULI - GRUP 03

16a jornada

GARROTXA SANTJOANENC - CABRERA	53 - 47
SOLIGRONES BISBAL - RIPOLL	50 - 66
GRANOLLERS - ONYAR	67 - 86
LLIÇA D'AMUNT - LA GARRIGA	59 - 65
TIANA - ONE CESET	83 - 80
BADALONES - BASQUET NEUS	80 - 59
BADALONA - FIGUERES	97 - 77
PINEDA - PALAMOS	65 - 54

Classificació

Equips	PJ	PG	PP	NP	GF	GC	PT
1.- ONYAR	16	13	3	0	1197	1046	29
2.- GRANOLLERS	16	12	4	0	1187	1047	28
3.- BADALONES	16	11	5	0	1206	1109	27
4.- BISBAL	16	11	5	0	1156	1125	27
5.- BADALONA	16	10	6	0	1172	1119	26
6.- CESET	16	10	6	0	1120	1073	26
7.- LA GARRIGA	16	10	6	0	1155	1152	26
8.- PALAMOS	16	9	7	0	1160	1102	25
9.- PINEDA	16	9	7	0	1042	1050	25
10.- LLIÇA D'AMUNT	16	7	9	0	1151	1144	23
11.- NEUS	16	7	9	0	1207	1214	23
12.- GARROTXA	16	6	10	0	1008	1123	22
13.- CABRERA	16	4	12	0	1068	1158	20
14.- RIPOLL	16	4	12	0	1101	1197	20
15.- TIANA	16	4	12	0	1109	1208	20
16.- FIGUERES	16	1	15	0	1180	1371	17

BÀSQUET SENIOR MASCULI - GRUP 01

16a jornada

CALELLA - CASTELLO	79 - 73
GARROTXA-SANTJOANENC - VILAFANT	54 - 80
CELLERA - LLANÇA	48 - 73
MAÇANET - VILABLAIREIX	53 - 83
OLOT - FARNES	59 - 43
PALAFOLLS - PALAFRUGELL	48 - 53
PORQUERES - MALGRAT	73 - 69
CORNELLA DEL TERRI - CAMPDEVANOL	79 - 73

Classificació

Equips	PJ	PG	PP	NP	GF	GC	PT
1.- GRIFEU LLANÇA	16	15	1	0	1213	937	31
2.- VILAFANT	16	14	2	0	1210	938	30
3.- OLOT	15	11	4	0	1001	920	26
4.- CORNELLA	15	9	6	0	1018	991	24
5.- GARROTXA	16	8	8	0	1131	1059	24
6.- PALAFRUGELL	16	8	8	0	1035	999	24
7.- FARNES	16	8	8	0	1067	1067	24
8.- CALELLA	14	9	5	0	894	899	23
9.- MALGRAT	16	7	9	0	1051	1077	23
10.- CASTELLO	16	7	9	0	1012	1074	23
11.- PORQUERES	16	7	9	0	962	1061	23
12.- CELLERA	16	7	9	0	967	1067	23
13.- VILABLAIREIX	16	6	10	0	1066	1105	22
14.- CAMPDEVANOL	16	5	11	0	946	1010	21
15.- PALAFOLLS	16	3	13	0	861	1024	19
16.- MAÇANET	16	2	14	0	942	1148	18

Frenada a les aspiracions del Comforsa Ripoll

RIPOLL | **Joan Sarria.-** La derrota aquesta jornada a Montmeló deixa l'equip d'Isi Vargas a sis punts de les posicions que donen dret a disputar la final four per aconseguir el campionat d'aquesta lliga nacional catalana. L'equip ripollès afronta doncs aquesta jornada —la primera de la segona volta— amb la imperiosa necessitat de sumar els tres punts si no es volen allunyar encara més del Santa Eulàlia i el Vilafant, els dos primers classificats. Els ripollesos juguen novament a fora, en concret a la pista del Sant Feliu de Guíxols. Es tracta d'un equip que és quinzè a la classificació i que ocupa una de les places de descens a la primera territorial. A la primera volta els del Ripollès ja els van guanyar per un clar 4 a 1.

Montmeló, 5 Comforsa Ripoll, 2

Comforsa EFS Ripoll Bar i Què...? (2): Cortacans, Gabri (1), Ventura (1), Moret, Dani, Rusi, López i Èric.

Montmeló.- Els ripollesos no van tenir pràcticament opcions davant el Montmeló que va ser clarament superior sobretot a la primera meitat quan es van avançar amb un clar 3 a 0 amb el qual es va arribar al descans. A la represa els d'Isi Vargas van reaccionar i els gols de Gabri i Ventura els va fer pensar en aconseguir un resultat més positiu. Amb tot els locals no es van deixar sorprendre i van reaccionar amb dos gols més que van deixar el resultat definitiu de 5 a 2.

L'equip B defensa el liderat a Lliça de Vall

RIPOLL | J.S.- Després de derrotar el Ràcing Mataró (5 a 4) els ripollesos s'han situat al capdavant de la classificació d'aquest grup A de la 1a territorial. Els de Carles Vigarà es desplacen aquesta jornada a la pista del Lliça de Vall, que ocupa la cinquena posició, i que no serà un rival gens fàcil. Amb tot els ripollesos es mostren optimistes per mantenir la bona ratxa.

El CPE Abadessenc juga amb el GEiEG

SANT JOAN DE LES ABADESES | J.S.- Els santjoanins es desplacen a Girona on han de quedar definides les posicions per disputar la fase definitiva d'ascens al grup Or o bé de descens al grup bronze. Els de Sant Joan van disputar aquest cap de setmana dues eliminatòries. En la primera jornada de lliga, dissabte, que s'havia ajornat per pluja, van perdre amb el CT Cassà per 3 a 2 i diumenge van guanyar per un contundent 5 a 0 amb el CT Banyoles.

FUTSAL Lliga Nacional Catalana Grup B

15a jornada

INTER SENTMENAT - CAMPLLONG	1 - 3
LA GARRIGA - DOSRIUS	6 - 4
VILAFANTS - LLINARS	5 - 2
PORQUERES - SANTA EULÀLIA	1 - 2
MONTMELÓ - RIPOLL	5 - 2
SANT FELIU DE GUÍXOLS - ENLLEURAT-MATARÓ	3 - 4
LLORET - Joves de Vidreres	2 - 5
HOSTALRIQUENC - ARGENTONA	9 - 8

Classificació

Equips	PJ	PG	PP	NP	GF	GC	PT
1.- SANTA EULÀLIA	15	12	2	1	79	29	38
2.- VILAFANT	15	11	4	0	79	31	37
3.- RIPOLL	15	10	1	4	51	31	31
4.- LA GARRIGA	15	9	4	2	59	40	31
5.- MONTMELÓ	15	9	3	3	79	58	30
6.- DOSRIUS	15	8	2	5	52	59	26
7.- MATARÓ	15	7	3	5	67	68	24
8.- PORQUERES	15	5	4	6	44	43	19
9.- LLINARS	15	6	1	8	57	58	19
10.- Joves Vidreres	15	6	1	8	68	79	19
11.- ARGENTONA	15	5	2	8	54	59	17
12.- SENTMENAT	15	5	0	10	39	57	15
13.- HOSTALRIQUENC	15	4	2	9	83	93	14
14.- CAMPLLONG	15	2	4	9	54	79	10
15.- ST FELIU GUÍXOLS	15	2	1	12	32	56	7
16.- LLORET ESPORTIU	15	1	2	12	33	90	5

La Devesa dels Bous guanya el líder de la lliga catalana de horseball

CAMPRDON | J.S.- L'equip camprodoní va derrotar per un ajustat 7 a 8 l'equip del Club Hípic GT de Folgueroles que encapçala aquest grup sub-14. Una victòria que permet els de Camprodon situar-se quarts a la classificació amb dues victòries, dos empats i una derrota. Aquesta victòria ha donat molta moral a l'equip camprodoní després que re-

cordem han començat aquesta temporada. Ara esperen poder continuar sumant experiència en el que resta de temporada i continuar amb els resultats positius. Altres resultats dels equips camprodonins aquesta jornada en aquesta jornada van ser els següents. Sub-14: CEEC 13 - Camprodon 0; Sub-10: Camprodon 5 - Hípic GT 7 i Alforges 6 - Camprodon 6.



El Ripollès RC cau per 5 a 63 amb el GEiEG

VIC | J.S.- El Ripollès Rugby Club va caure en el penúltim partit de lliga a la tercera catalana davant el conjunt del GEiEG B de Girona per un clar marcador de 5 a 63. El partit disputat a Vic, on els del Ripollès juguen com a local, va tenir en els gironins el clar dominador i ja des d'un bon inici van començar a marcar les diferències. Amb tot els del Ripollès van aconseguir fer cinc punts en la primera part de l'enfrontament, un fet que va satisfer els jugadors ripollesos.

FUTSAL 1a TERRITORIAL GRUP A

13a jornada

LLIÇA DE VALL - OLÓ	5 - 0
SANT CEBRIÀ DE VALLALTA - LLORENÇA	5 - 4
SANT ISCLE - BAIX MONTSENY	3 - 5
GRANOLLERS - SANTA EULÀLIA	-
ENLLEURAT-MATARÓ - SANTA SUSANNA	0 - 5
RACING MATARÓ - RIPOLL	4 - 5
LES FALDES - ARGENTONA	5 - 0

Classificació

Equips	PJ	PG	PP	NP	GF	GC	PT
1.- RIPOLL	13	9	2	2	48	25	29
2.- SANTA EULÀLIA	13	9	1	3	59	25	28
3.- ARGENTONA	13	9	1	3	64	45	28
4.- SANTA SUSANNA	13	9	1	3	52	36	28
5.- LLIÇA DE VALL	13	8	2	3	60	34	26
6.- BAIX MONTSENY	13	7	1	5	48	37	22
7.- LLORENÇA	13	6	1	6	61	53	19
8.- ST CEBRIÀ V.	13	5	2	6	50	55	17
9.- LES FALDES	13	5	0	8	47	72	15
10.- OLÓ	13	4	2	7	47	56	14
11.- ENLLEURAT	24	4	1	19	42	115	13
12.- SANT ISCLE	13	4	0	9	46	60	12
13.- RACING MATARÓ	13	3	2	8	53	64	11
14.- GRANOLLERS	0	0	0	0	0	0	0

L'HC Ripoll es queda a tres gols de les posicions d'ascens

■ Albert Sabata va liderar l'equip en la victòria amb el GEiEG B

RIPOLL | **J.R.**- Important victòria que li serveix a l'HC Ripoll per empatar a punts amb un filial del GEiEG que en canvi va mantenir el gol average a favor seu. El partit va ser entretingut i emocionant per la incertesa en el marcador. Al primer temps el Ripoll va tenir nombroses ocasions, entre les quals alguns pals, però va ser incapaç de foradar la xarxa de la porteria rival. El GEiEG no va inquietar en excés la porteria de Moi Adam, i al final dels primers vint-i-cinc minuts s'hi va arribar amb empat a zero. La represa va mantenir la mateixa tònica, però el GEiEG va aconseguir marcar primer gràcies a un

xut llunyà que mossegat per un estic local va sorprendre al porter (minut 36). El Ripoll va recórrer aleshores a Sabata que havia estat assegut a la banqueta des de l'inici del segon temps. Va ser precisament aquest jugador qui va fer l'empat, després de conduir una bola i marcar d'un fort xut (minut 40). El mateix Sabata va ser l'encarregat de transformar un penal comés sobre Vergés (minut 45). A partir d'aleshores va ser clau l'actuació de Moi, que primer va aturar un penal a favor dels gironins (minut 46) i més tard va tenir diverses actuacions de mèrit per aconseguir que els tres punts es quedessin a casa.



HC Ripoll, 2 GEiEG B, 1

HC Ripoll (2): Moi Adam, Ivan Mora, Arxé, Vergés, Sabata (2), Joan Torrents, Comas, Marín i Adrià Torrens (ps).

Proper partit: CP Taradell - HC Ripoll (dissabte 8 de febrer a les 17h)

DANI VIÑAS

«Estic molt content principalment per la defensa que s'ha fet, entenent defensa jugadors i porter»

«En atac hem sabut tenir paciència i no precipitar-nos davant un marcador advers»

«Hem sabut estar a pista per capgirar el marcador»

«Aquesta segona volta, tenim a favor que tots els equips de dalt han de venir a casa»

Partit disputat del CP Ribes tot i perdre

■ L'equip ribatà té jornada de descans

RIBES DE FRESER | **J.B.**- Igual com l'HC Ripoll, el CP Ribes té descans, i no juga fins divendres que ve a Andorra, on el Ribes ja tindrà la baixa de Canadell, que marxa a Alemanya a treballar. En el partit de dissabte amb el Palau de Plegamans, l'equip ribatà va sortir adormit a la pista, la qual cosa va permetre que els visitants es podesin amb 0 a 2 en cinc minuts. Els ribatans van començar a entrar al partit i van gaudir d'ocasions clares, igual que el Plegamans, però els dos porters van fer una gran actuació. Després de fer dos pals, els ribatans van aconseguir fer l'1 a 2, resultat amb el qual es va arribar al descans. A la represa, tot i començar bé, el Palau va trencar el partit fins a posar-se amb un 1 a 5. Els ribatans van reaccionar i van aconseguir tres gols, que van posar nerviosos als visitants, que jugaven tancats al darrere i amb molts errors. Al final, tot i gaudir de dues grans ocasions, el marcador ja no es va moure.

CP Ribes, 4 HC Palau, 5

CP Ribes (4): Pablo, Òscar Castellà (1), David Corominas, David Martín (2), Cristian, Ignasi Roca, Enric Canadell (1) i Marc Saña (ps).

Proper partit: Andorra - CP Ribes (divendres 7 de febrer a les 21.30 h)

CARLES TORRES

«Ens va costar entrar al partit, però després vam tenir força ocasions»

«Estic content perquè vam disputar el partit»

«Ens falta una mica de sort per aconseguir els punts»

«Aquest descans em va bé per poder-los tenir a tots»

HOQUEI PRIMERA CATALANA - GRUP A

15a jornada						
BIGUES I RIELLS - SHUM				3 - 4		
OLOT - TARADELL				6 - 1		
MANLLEU - MOLLET				9 - 3		
RIPOLL - G.E. I E.G.				2 - 1		
LA GARRIGA - SFERIC				4 - 1		
VILASSAR - Cerdanyola				3 - 2		
TORDERA - CENTELLES				6 - 7		
LLORET - RODA				4 - 3		

Classificació

Equips	PJ	PG	PP	NP	GF	GC	PT
1.- OLOT	16	13	2	1	101	39	41
2.- G.E. I E.G.	16	11	3	2	77	46	36
3.- RIPOLL	16	12	0	4	68	48	36
4.- MANLLEU	16	11	2	3	74	49	35
5.- LLORET	16	11	1	4	73	57	34
6.- LA GARRIGA	15	7	3	5	64	58	24
7.- RODA	16	7	2	7	70	59	23
8.- VILASSAR	16	6	3	7	59	66	21
9.- CENTELLES	16	6	1	9	60	67	19
10.- TORDERA	16	5	3	8	67	71	18
11.- SHUM	16	5	2	9	55	82	17
12.- SFERIC	16	4	3	9	48	68	15
13.- TARADELL	16	3	5	8	45	57	14
14.- CERDANYOLA	16	3	3	10	50	71	12
15.- BIGUES I RIELLS	16	3	1	12	58	98	10
16.- MOLLET	15	2	2	11	55	88	8

HOQUEI SEGONA CATALANA - GRUP 03

16a jornada				
ST CELONI - RODA				8 - 3
MOLLET - ANDORRA				1 - 7
CP RIBES - RIPOLL - PALAU				4 - 5
OLOT - TARADELL				5 - 2
SANT FELIU - CASTELLAR				6 - 8

Classificació

Equips	PJ	PG	PP	NP	GF	GC	PT
1.- FOLGUEROLES	13	12	0	1	88	30	36
2.- CASTELLAR	13	11	0	2	82	46	33
3.- SANT FELIU	14	9	0	5	67	56	27
4.- OLOT	14	9	0	5	82	66	27
5.- ANDORRA	14	9	0	5	79	49	26
6.- ST CELONI	14	8	0	6	86	88	24
7.- PALAU PLGS	14	8	0	6	65	65	24
8.- TARADELL	14	5	1	8	69	76	16
9.- CP RIBES	14	3	1	10	64	85	10
10.- TONA	12	2	3	7	50	73	9
11.- MOLLET	14	2	1	11	37	86	7
12.- RODA	14	1	0	13	46	95	3

Joan Llordella torna de Xile després de quedar segon a la Trans Andes

El ciclista campdevanolenc va aconseguir tres victòries d'etapa

CAMPDEVÀNOL | **J.B.**- El ciclista campdevanolenc Joan Llordella va tornar aquest dimarts de Xile on dissabte va acabar la Trans Andes en segona posició, per darrere del corredor local Javier Püschel, que va revalidar el títol aconseguit l'any passat. En la darrera etapa, Llordella es va imposar en l'esprint final. El campdevanolenc ha fet una molta bona competició, amb tres victòries d'etapa i amb podi en cadascuna de les cinc etapes disputades. Llordella valora «molt positivament» la competició, sobretot «l'organització, que ha estat molt professional», així com també «l'espectacularitat del paisatge». El campdevanolenc està content amb la segona posició ja que «no estic en plena temporada» i l'ha sorprès perquè «no pensava estar tan bé». Llordella, però, lamenta «el mal temps» que va fer durant dos dies en què «no va parar de ploure ni un sol

minut» i que va complicar el dia a dia al campament. El ciclista afirma que el moment més crític de tota la competició va ser «**quan es va anular per la pluja, perquè no ho disfrutes**». En gairebé totes les etapes, Joan Llordella va mantenir un frec a frec molt interessant amb Javier Püschel amb qui «**ens hem anat coneixent i és molt bon nano. Ell està en plena temporada i està molt més fort que jo**». Llordella, a més, afegeix que «**no vaig tenir cap opció per guanyar-lo**» i que té ganes de «**tornar-me a mesurar amb ell intentant, però, estar més en forma jo**». El campdevanolenc ha manifestat la intenció de tornar a la prova l'any vinent «**per veure si podem fer les sis etapes íntegres, sense que ens retallin, amb més bon temps i puguem gaudir més de la Patagònia**». La propera prova internacional de Llordella serà el mes de març a Àfrica.



TRANSANDES CHALLENGE / M.TUCUNAN

Una quarantena de participants al primer Raid Blanc dels Pirineus

QUERALBS | **J.B.**- Vall de Núria va acollir aquest cap de setmana la primera edició del Raid Blanc dels Pirineus. Tot i les previsions meteorològiques, un total de dinou equips i una quarantena de participants van gaudir de diversos recorreguts per l'entorn d'aquesta estació de muntanya. L'equip Basque Raid Adventure, format per l'Aaron Garmendia, en Haitz Larrinaga i en

Gaizka Agirre del País Basc, es va imposar en la prova i se situen al capdamunt de la classificació general d'aquesta primera edició. Des de l'organització valoren positivament la bona acollida que va tenir la prova, que es defineix com una competició multidisciplinària de tot un cap de setmana apta per a tots els raiders, tant els que s'inicien com també pels més experts.

La CronoVallter finalment aquest diumenge

SETCASES | **J.B.**- Després de divendres passat l'Ski Club Camprodon decidís ajornar la CronoVallter per les previsions de fort vent, si el temps ho permet la competició se celebrarà aquest diumenge. Recordem que la inscripció és «low cost» ja que els participants només hauran de pagar 0,99 euros.

Tres patinadores ripolleses al campionat català

RIPOLL | **J.B.**- Les patinadores Neus Vila, Laura Pérez i Regina Vila participaran al campionat de Catalunya de grups xous que se celebra aquest dissabte a Lleida. Totes tres són components del CP Tona. La Neus participa amb grup xou juvenil amb «Five o'clock» i la Laura i la Regina en grup petit amb el xou «Per un món millor».

LA INVOCACIÓ D'OLIBA

Oliba a través de la imatge,
de la música i de la poesia

Jordi Coromina, *dramatúrgia*

Modest Moreno, *música*

Toni Casassas, *videocreació*

Ripoll, 1 de febrer de 2014

A les 22 h al Monestir de Santa Maria



AJUNTAMENT DE LA
COMTAL VILA DE RIPOLL



Diputació de Girona



Venda d'entrades al Museu Etnogràfic de Ripoll

serveis

NEIDA
Neteja·Aigua·Tecnologia

DESEMBUSOS I NETEGES

TOT CARAVANES
RIPOLLÈS

Vols reparar la teva caravana al càmping? Nosaltres venim !!

LLOGUER D'AUTOCARAVANES
BOTIGA D'ACCESSORIS
REPARACIONS

Tel. 93 857 03 74 - 630 964 284 - contacta@neida.cat
www.totcaravanes.com

N@CEX

Si compres o vens per internet, nosaltres ho transportem

972 70 00 25
www.nacex.es

Nacex c/ Concepció Ducloux, 25 17500 Ripoll 1703.operativa@nacex.es

HOSPITAL VETERINARI 24H
LES VETERINÀRIES DE TV3

ESPECIALISTES EN PETITS ANIMALS I EXÒTICS

ASSISTÈNCIA VETERINÀRIA

C. Cervera, 6 · Pol. Ind. Sot dels Pradals · 08500 Vic
Tel. 93 885 22 64 · www.assistenciaveterinaria.com

CAPARRÓS
assessors

C/ Damià de la Farga, 2
17530 CAMPDEVÀNOL
Tel. 972 73 00 18
Fax 972 71 21 23
ascaparrós@ascaparrós.com

assessoria d'empreses
ribas · àlvarez

Passeig Sant Joan, 9 · 17500 Ripoll
Tel. 972 70 01 01 · a/e: arubio@ribasalvarez.com

JOAN ORTIZ
CORREDOR D'ASSEGURANCES
DGPFA F-172GC
Col·legiat núm. 72866

C. Berenguer, 11, baixos · 17500 RIPOLL
Tel. 972 70 02 31 · Fax: 972 70 45 09
joan@ortizcorredor.com

CLÍNICA VETERINÀRIA PIRINEU

972 72 11 11

Carrers de Comprodon, 49
Sant Joan de les Abadesses
NUTRICIÓ · PÈRDIDES · CANCERS

borsa de treball

club de la feina uier

Agència de col·locació autoritzada 9900000223

017/014 OPERARI/A EMPRESA SECTOR ALIMENTACIÓ

Tasques: operari/a producció: manipulació aliments a planta de producció d'una indústria alimentària. Contracte per ETT amb possibilitats incorporació en empresa. Horaris intensius a determinar. Imprescindible experiència i residència a la zona. Empresa del Ripollès-Sant Joan Abadesses

016/014 MECÀNIC/A MANTENIMENT FILATURA

Tasques: manteniment a la planta de producció: mecanització, pneumàtica, electromecànica... Horari: 8 a 13 i 15 a 18. Contracte indefinit. Imprescindible experiència mínima 1 any. Imprescindible estudis de CFGM o CFGS de mecànica o similar. Centre treball: Ripollès-Gombren

015/014 PERSONA PER OFICINA TÈCNICA

Tasques: Projectes i oficina tècnica. Experiència i coneixements programes disseny: preferiblement PRO ENGINEER. Enginyeria industrial o similar. Molt valorable tenir coneixements anglès. Centre treball: Ripollès

014/014 ASSESSOR COMERCIAL TELEFONIA

Tasques: Assessorament i atenció client per a la comercialització de productes i serveis que ofereix la companyia, gestió i control de les eines relacionades amb venda serveis, control stock, implantació i seguiment oferta PDV. Formació: FPI FPII comerç i/o màrqueting o relacionat. Experiència amb el món de la tecnologia i telecomunicacions. Disponibilitat horària total. Contracte a temps parcial. Centre treball: Ripoll

013/014 MECÀNIC/A

Tasques: les pròpies del lloc tals com mecànica cotxes: reparació, canvis, manteniments. Persona emprenedora. Imprescindible experiència. Valorable: que la persona hagi portat un taller mecànic. Centre treball: Ripollès

012/014 COMERCIAL NACIONAL

Tasques: les pròpies del lloc de CAP DE VENDES. Empresa a nivell nacional. Experiència en sector carni i/o alimentari. Disponibilitat per viatjar a nivell nacional. Centre treball: Garrotxa

011/014 COMERCIAL AMB IDIOMES

Tasques: les pròpies del lloc: alta clients, seguiment cartera, intermediació amb clients estrangers, etc. Imprescindible nivell alt anglès. Molt valorable tenir, a més a més, francès i/o italià. Viatjar puntualment. Imprescindible experiència en sector carni i/o alimentari. Centre treball: Garrotxa

010/014 PERSONA PER CUINA I ATENCIÓ PÚBLIC

Tasques: de cuina i atenció al públic en un establiment turístic. Es requereix CFG de cuina. Experiència en cuina i amb tracte amb el públic. Es valorarà molt positivament coneixements idiomes i ofimàtica. Contracte: torn de cap de setmana i festius. Treball en una empresa consolidada de la comarca. Centre treball: Ripoll

009/014 PERSONA PER PERRUQUERIA

Tasques: les pròpies del lloc de treball d'oficial perruqueria. Contracte temporal de substitució a partir abril. Es requereix experiència mínima. Centre treball: Vall de Camprodon

008/014 AJUDANT CUINA

Tasques d'ajudant de cuina. Horari: 35 hores setmanals. Experiència entre 3 i 5 anys en lloc similar. Lloc de treball: Campdevànol

007/014 OPERARI/A NETEJA

Tasques de neteja. Horari: mitja jornada matí o tarda. Experiència: 3 a 5 anys. Lloc de treball: Campdevànol

006/014 PROFESSOR/A COMERÇ INTERNACIONAL

Tasques: impartició de classes en diferents cursos relacionades en el món comercial i comerç internacional. Imprescindible: estudis nivell superior: ADE, Empresarials, similar. Imprescindible experiència professional empresarial de comerç internacional. Imprescindible experiència en docència. Incorporació immediata. Centre treball Ripoll

005/014 FORMADOR ANGLÈS COMERCIAL

Tasques: impartició classes idioma anglès orientat a tasques administratives i comercials. Imprescindible estudis filologia o llicenciatura/diplomatura. Experiència com a docent. Acreditar el CAP o 600 hores de formació impartida. Incorporació immediata. Centre treball Ripoll

004/014 ENGINYER INFORMÀTIC

Tasques: les pròpies d'un enginyer informàtic per la creació de programes telemàtics a mida per nous productes. Mitja jornada. Empresa sector aigua i eficiència energètica. Centre treball: Ripollès - St Joan Abadesses

003/014 ENGINYER INDUSTRIAL

Tasques: projectes i dissenys per ordinador en temes d'aigua i energies renovables. Especialització en fred i coneixements d'energies renovables i aigua. Mitja jornada. Centre treball: Ripollès - St Joan Abadesses

002/014 OPERARI/A SECTOR AIGUA

Operari/a amb coneixements llaueria, horari temps complet a determinar, empresa del sector aigua i eficiència energètica, centre treball: Ripollès - St Joan Abadesses

001/014 ADMINISTRATIU/A

Tasques: administratives, at telefònica, control facturació, etc... Preferiblement estudis superiors: geologia, enginyeria, biologia, etc. Imprescindible: nivell anglès alt. Valorable: coneixements altres idiomes. Possibilitats continuïtat en l'empresa. Centre treball: Ripollès-St Joan Abadesses

186/013 OPERARI/A MANTENIMENT

Funcions: Assistència tècnica de maquinària: canvi de peces, reparació i manteniment. Indispensable coneixements tècnics i mecànics. Formació: FP mecànica, electricitat, electrònica i similars. Contracte: a partir de gener. Centre treball: Ripollès-Osona

Ref 182/013 CONDUCTOR/A FURGONETA-CAMIÓ CARROSSAT

Tasques: Entrega i recollida de mercaderia a la província de Barcelona. Preferiblement persona que conegui zona de Vallès Oriental, Vallès occidental i Barcelonès. Règim autònom. Cal disposar de vehicle de treball propi: furgoneta carrossada de 3.500kg. Zona de treball: Barcelonès (Empresa d'Osona)

Ref 181/113 OPERARI/A SECTOR METALL: PLEGADORA

Tasques: operari/a sector metall: utilització plegadora. Imprescindible experiència en utilització plegadora. Centre treball: Ripollès

Ref 180/013 SOLDADOR/A

Tasques: soldadura i muntatge en taller. Imprescindible experiència en soldadura de fil. Centre de treball Ripollès-Planoles

Ref 178/113 OPERARI/A PLEGADORA

Tasques: plegadora. Experiència. Preferiblement experiència i coneixements interpretació plànols. Centre treball: Ripollès

Ref 177/213 PROGRAMADOR CNC

Tasques: operari CNC. Imprescindible experiència. Centre treball: Garrotxa

Ref 176/213 OFICIAL PER DESFER VACA I OVELLA

Tasques: desfer ovella i vaca. Imprescindible experiència ja que busquem un oficial. Centre treball: Garrotxa

Ref 174/213 TORNERO/A MANUAL

Tasques: Torner manual per utilització de torn i interpretació de plànols. Imprescindible experiència en lloc de treball similar. Centre de treball: Garrotxa

Ref 175/213 OFICIAL SOLDADOR

Tasques: oficial per soldadura, TIC, inoxidable,

interpretació. Imprescindible experiència en lloc de treball similar. Imprescindible experiència en interpretació de plànols. Centre treball: Garrotxa

Ref 173/013 TÈCNIC/A EMPRENEDORIA

Tasques: suport a l'hora d'obrir un negoci o projecte a emprenedors: suport en recerca de finançament, burocràcia, capitalització atur, etc. Experiència mínima 2-3 anys en emprenedoria: Programa INICIA. Centre treball Ripollès i comarques veïnes

Ref 172/013 CAP CUINA

Tasques: Planificació i preparació de menús pel cap de setmana, comandes, apats concertats per celebracions i gestió de la dinàmica de treball dins la cuina. Mínim 5 anys d'experiència. Residència propera al lloc de treball. Centre treball: Ripollès-Querolbs

Ref 171/013 TÈCNIC COMERCIAL EXPORT

Tasques: de comercial i d'exportació; obrir i mantenir mercat: ASIA i CENTROAMERICA. Assessorament al client en el productes. Postvenda, reclamacions, incidències, negociacions, etc. Dependència de Direcció Comercial. Imprescindible nivell anglès molt alt. Estudis Superiors preferiblement ADE i EMPRESARIALS. Centre treball: Ripollès

Ref 179/013 OPERARI ESPECIALISTA CENTRE MECANITZATS

Tasques: Programació, preparació, posta a punt i utilització de centre de mecanitzats CNC i torn CNC. Contracte amb estabilitat. Incorporació immediata. Centre treball: Osona-Torelló

Ref 169/013 AGENT COL-LABORADOR BANC SANTANDER

Grup bancari amb fora presència nacional i internacional busca persona per impulsar una de les seves sucursals bancàries a la zona Ripollès. Busquem una persona amb capacitat i actitud comercial, orientada al client i a resultats. Règim autònom. Retribució: salari base + variable. Imprescindible disposar de vehicle propi. Formació mitja o superior. Centre de treball: Ripoll-CAMPDEVÀNOL

Ref 168/013 OFICIAL PERRUQUERIA

Tasques: les pròpies de perruqueria. Temporal (règim de concessió). Autònom. Horari: de dilluns a divendres de 10 a 13:30 i de 15h a 19h. Dissabtes falta de terminar. Centre treball: Ripoll

Ref 163/313 ELECTROMECAÑIC/A INDUSTRIAL

Tasques: Manteniment industrial (preventiu, correctiu), muntatges, posta a punt i ajustaments de maquinària. Soldadura per elèctrode i TIG. Imprescindible coneixements hidràulica, pneumàtica i interpretació de plànol. Imprescindible: 5 anys d'experiència. Rodalies Vic

Ref 166/313 COMERCIAL TELEFONIA MOBIL

Tasques: Venda i comercialització de productes i serveis de telefonia a través del assessorament al client. Coordinació amb equip de treball per arribar a complir objectius. Centre treball: Osona

CLÍNICA VETERINÀRIA PIRINEU

972 72 11 11

Carrers de Comprodon, 49
Sant Joan de les Abadesses
NUTRICIÓ · PÈRDIDES · CANCERS

INSTAL·LACIONS RIPOLL S.L.
LLAUNERIA - CALEFACCIÓ - AIGUA - GAS

Avinguda del Ripollès, 25 Ripoll
Tel. 972 70 20 66
Fax: 972 70 36 29
www.fcinstal.com fcinstal@fcinstal.com

borsa de treball

Ref 160/313 CUIDADOR GRANJA

Tasques: cuidador granja per important empresa de Vic. Preferiblement amb experiència. Imprescindible vehicle propi. Rodalies Vic

Ref 157/013 AJUDANT CUINA

Tasques: cuina i neteja d'estrís i instal·lacions. Horari a convenir. Imprescindible experiència. Imprescindible: carnet de cotxe i vehicle propi. Centre treball: Ripollès-Pardines

Ref 153/313 MECÀNIC/A MANTENIMENT

Tasques: Operari especialista per tasques de manteniment en important empresa del sector alimentació. Horaris: partit, intensiu matí i tarda i nit. Experiència mínima de 5 anys, domini soldadura TIC i elèctrode, interpretació de plànols, esquemes elèctrics, hidràulics i pneumàtics. Noció programació PLC's i altres automatismes. FPI o FPiI o similars. Centre treball: Osona-Vic

Ref 147/313 ASSESSOR TÈCNIC COMERCIAL

Tasques: comercialització de productes i serveis relacionat amb tractament aigües. Àmbit domèstic. També cal fer assessorament. Horari partit i en funció de les visites. Àmbit geogràfic segons residència de la persona. Es valorarà tenir coneixements tècnics i experiència com comercial. Nivell formació mig-alt

Ref 120/113 MATRICERA/A

Tasques: les corresponents al lloc de treball de matricer. Horari: intensiu a determinar: matí/tarda. Centre de treball: Osona (St Quirze Besora)

Ref 109/013 OPERARI/A NETEJA

Tasques de neteja. Contracte temporal per cobrir vacances. Contracte a temps parcial. Disponibilitat per treballar festius. Imprescindible persona amb discapacitat. Centre treball: Ripollès. Contacte: www.uier.org

Ref 100/313 TÈCNIC DE MANTENIMENT MECÀNIC

Home entre 25-35 anys per realitzar tasques de fabricació, construcció, muntatge, supervisió de manteniment, manteniment correctiu i preventiu, reparació de maquinària, equips i instal·lacions mecàniques. Estudis: CFGM o CFGS en mecànica o similar. Experiència de 5 a 7 anys. Idiomes: Català, Castellà. Carnet de conduir i vehicle propi. Centre treball: Vic

Per més informació trucar al club de la feina UIER. Tel. 972 70 31 11

guia mèdica

**Dr. JOAN TELL
OFTALMÒLEG**

VISITES: dimarts a les 11 h i dissabtes a les 10:30 h

Carrer Forn, 2
RIPOLL

☎ **972 70 38 50**
(només dies visita)

☎ **93 886 17 70**
VIC

PEDIATRIA

Dr. Eudald Maideu

- Atenció mèdica a l'infància
- Adolescència: visita especial
- Psicopediatria de consell

Hores convingudes
972 70 05 64

Ripoll

Clínica Dental
Dr. F. LLAGOSTERA

**IMPLANTS
ORTODÒNCIA
PRÒTESIS**

Tel. **972 70 33 91**

C. Progrés, 41
17500 Ripoll

Ueg Especialistes en Medicina de la Reproducció Humana i de la Genètica.
C. Bòies, 11, 17500 Ripoll. Tel. 93 881 40 90. www.ueg.cat

Dr. Juan Uribe González-Tova
Urologia-Andrologia

www.urovic.cat

- BIÒPSIES DE PRÒSTATA
- CISTOSCÒPIES
- CIRURGIA DE LA PRÒSTATA AMB LÀSER
- CIRURGIA LAPAROSCÒPIA
- IMPOTÈNCIA
- INCONTINÈNCIA URINÀRIA I SOL PÈLVIC
- VASECTOMIA
- CIRURGIA DEL PENIS I GENITALS
- DIAGNÒSTIC GENÈTIC DEL CÀNCER PROSTÀTIC

ARA TAMBÉ A RIPOLL
Pl. Ajuntament, 8 despatx 1 i 2 · 17500 Ripoll · Tel. 609 318 137 · Dimarts (hores convingudes)
Ronda Francesc Camprodon, 4 · 08500 Vic · Tel. 902 48 22 11 · 93 886 19 99

**ANUNCIA'T
A LA GUIA DE SERVEIS**

tel. **972 70 21 12**

e-mail: publicitat@corisa.cat

CABA La base de la teva salut

Concepció Ducloux, 21 Entresòl · 17500 Ripoll (Girona)
PODÒLEG · 972 704 493

centre mèdic manlleu

REVISIONS
CARNET CONDUIR · ARMES · ESPORTIVES
ESPECIALITATS MÈDIQUES

Hores convingudes de 8h a 20h, i dissabtes de 10h a 13h.
C. Baixa Cortada, 7 · 08560 Manlleu · Tel. 93 851 41 11
www.centremedicmanlleu.com

productes naturals

El Brot

ESTEM ESPECIALITZATS EN ALIMENTACIÓ SENSE GLUTEN
NATURÒPATA Dissabte al matí cada 15 dies

HORES CONVINGUDES

T. 972 701 827 · cervinia1@telefonica.net
Ctra. Barcelona, 24 · 17500 Ripoll

ESPECIALISTA EN TRACTAMENT DEL DOLOR

Dr. J.M. de Ferrer

PRIVATS I MÚTUES: Aliança, Adeslas, Mútua General de Catalunya, Caser, Wintherthur...

Clínica Sant Josep de Vic carrer Sant Segimon, 3

Tel. **669 406 411 · 629 082 101**

TOTES LES ESPECIALITATS MÈDIQUES I QUIRÚRGIQUES

MEDICINA DE CAPÇALERA	ESPECIALISTES
assistència permanent telèfon: 650 443 444	CARDIOLOGIA Prof. A. Bayés de Luna, Prof. A. Bayés Genís, Dr. J. Riba, Dra. O. Guri, Dr. E. Vallès i Dra. L. Gutiérrez
- Dra. A. Forcada	CARDIOLOGIA PEDIÀTRICA Dr. F. Rosés
- Dra. J. Roca	MED. INTERNA I GERIATRIA Dr. J. Brugués
- Dr. J. Espina	NEUROLOGIA Dr. A. Arboix
- Dra. A. Ramos	REUMATOLOGIA Dr. R. Sanmartí i Dr. J. Rodríguez
- Dr. A. Seguer	APARELL DIGESTIU Dr. R. Barniol i Dr. P. Hernández
	ONCOLOGIA Dr. E. Batiste Alentorn
ASSISTÈNCIA D'INFIRMERIA	ENDOCRINOLOGIA Dr. M. Porta i Dr. I. Saigó
Pressió arterial, injeccions, etc.	DERMATOLOGIA Prof. A. Castells, Dr. J. Arimany i Dra. L. Canal
	HEMATOLOGIA Dr. J.M. Segalés
REVISIONS GENERALS	PSICOGERIATRIA Dr. F. Escabia
"Cheques"	PSIQUIATRIA Dr. J. del Río i Dra. M. Aubareda
	PEDIATRIA I AL·LÈRGIA Dra. A. López de Aguilera
	PEDIATRIA Dr. P. Domènech
	AL·LÈRGIA-IMMUNOLOGIA CLÍNICA Dr. A. Sala
PROVES COMPLEMENTÀRIES	TOCONECOLOGIA Dr. R. Rovira, Dr. J. Grau, Dra. T. Farguell i Dr. E. Moreno
• ENDOSCÒPIA amb anestèsia	UROLOGIA Dr. J. Fernández Zuazu
- Dr. R. Barniol	ANGIOLOGIA Dr. A. Mata i Dr. O. Parés
- Dr. P. Hernandez	CIRURGIA GENERAL I DIGESTIVA Dr. C. Serra
• ECOGRAFIA	CIRURGIA ORAL I MAXILOFACIAL Dr. C. Bassas
Ecocardiografia doppler	CIRURGIA ESTÈTICA I REPARADORA Dra. A. Torres
Ecografia general, Ginecològica 4D	OTORINOLARINGOLOGIA Dr. J. Camprubi i Dr. M. Molinero
Transrectal, Transvaginal	OFTALMOLOGIA PEDIÀTRICA Dra. M. Vidal
Ginecològica	OFTALMOLOGIA Dr. J. Tell i Dra. M. Versekas
Abdominal	TRAUMATOLOGIA I CIRURGIA ORTOPÈDICA Dr. Ll. Guillamet i Dr. F. Díaz
Troncs supraaòrtics	PNEUMOLOGIA Dra. S. Molina
Renal-transrectal	UNITAT DEL DOLOR Dra. M. Jiménez
• PROVES D'ESFORÇ	RADIÒLEG Dr. J. Maideu
• HOLTER ECG	MEDICINA ESPORTIVA Dr. A. Comella
• HOLTER TA	MEDICINA FAMILIAR Dr. J. Fontarnau
• DENSITOMETRIA	ACUPUNTURA I HOMEOPATIA Dr. J. Vera
• OCT	DIETÈTICA I NUTRICIÓ Dra. E. Quintana
• URODINAMIA	PSICOLOGIA Llic. M. Moncunill
• CISTOSCÒPIES	PSICOLOGIA INFANTIL Llic. C. Craig
• HISTEROSCÒPIES	PODOLOGIA C. Sallent
• RADIOGRAFIES	ÒPTIC - ÒPTOMETRISTA A. Grifell
• AMNIOCENTESIS	ANÀLISIS CLÍNICS Dr. J. Fargas
	PREPARACIÓ AL PART

Plaça de la Catedral, 9 · 08500 VIC
Tel. **93 889 22 29** · www.consultoribayes.cat

serveis

consgbbolivar@hotmail.com
Mòbils: 630 12 47 13 · 659 19 80 50
C. Josep M. Pellicer, 39, 4t 1a
17500 Ripoll

QUALITAT, NETEDAT I SERVEI
SUBMINISTRAMENT DE GASOILS A DOMICILI
D'AUTOMOCIÓ, AGRÍCOLA I CALEFACCIÓ
LI PORTEM EN 24 HORES
URGÈNCIES MENYS DE 12 HORES
Tel. **972 73 06 18 · 687 69 60 56**
Gasòils del Ripollès, S.L.
C/ Sant Amand, 18. 17530 Campdevànol.
Gasocentre: C/ Dalí, 8. 17500 Ripoll.
gasoilsdelripolles@hotmail.com



PLANXISTERIA I PINTURA
M. ORTEGA S.L.

- Reparació de planxa i pintura
- Substitució de llunes

P.I. Casanova de Baix, 10 · 17500 Ripoll
planxpintmortega@eresmas.com
www.planxisteriapinturamortega.com
Tel. **972 71 53 10** · Fax: **972 71 50 80**

Vols fer una festa? TENIM TOT EL QUE NECESSITES

Tot el material per a festes (carpes, cadires, garlandes...), grups de ball, festes majors i de barri, havaneres, cobles, folklore, animacions infantils, jocs, pinta-cares, inflables, tallers...
Disco-mòbil, karaoke, decoració amb globus, comiats de solter/a, cangurs, pallassos, casaments, festes d'aniversari, humoristes, grups de versions, txarangues...

EDR FESTES

Av. Jaume I, 2 - 4 despatx 4 · 17864 St. Joan de les Abadesses
Tel. **972 73 04 21** · 649 27 47 36 · Fax: **972 72 08 39**
www.espectaclesdelripolles.com · info@espectaclesdelripolles.com



Els aliments com a eina d'aprenentatge

Els alumnes de segon curs de l'escola Salesians de Ripoll han dut a terme un projecte sobre l'alimentació que els ha permès ampliar coneixements i descobrir què es menja i com es menja en altres cultures

RIPOLL | **J.B.**- Un projecte sobre l'origen, els tipus o els grups d'aliments ha permès que els alumnes de segon curs de primària dels Salesians hagin conegut altres aliments i maneres de menjar característics d'altres cultures, així com ampliar els coneixements de llengua catalana i matemàtiques. El fet d'haver-hi alumnes d'altres països com el Marroc, la Xina o Colòmbia ha fet que els alumnes hagin tastat cuscús, que hagin après a menjar amb palets xinesos o que hagin provat el guacamole. Tant els alumnes de fora, que van mostrar l'alimentació típica del seu país, com els d'aquí, que van aprendre i conèixer nous aliments, van gaudir molt de l'experiència. El projecte també va incloure un taller de pizzas a l'Aula d'Hostaleria del Ripollès, a on els alumnes

es van convertir en xefs per un dia i van poder fer una piza autèntica. Un taller en el qual els nens i nenes van poder experimentar amb els aliments i així aprendre d'una manera diferent i pràctica. A més, treballar l'alimentació ha fomentat l'aprenentatge de matemàtiques, ja que els alumnes han après les diferents mesures, d'escriptura, perquè han treballat les diferents parts d'una recepta i com s'estructura, així com la llengua catalana. El projecte ha inclòs també les migas, menjar típic de molts dels avis dels alumnes. Tothom qui vulgu pot conèixer aquest projecte a la revista digital del centre, on a part d'explicar el projecte en si, es podran veure fotografies i vídeos de les experiències, així com les diferents receptes que han estat treballant.



Els alumnes van participar a un taller de fer pizzas

LA NOVA Cafeteria del Mercat Cobert

Vine a comprar i esmorzar
Tenim xocolata amb nata i el millor café...
Muffins, croissants, entrepans...
I al migdia, tapes i plats calents
"Callos", escudella i carn d'olla, amanides

Plaça del mercat cobert · Ripoll
639 28 37 64 · Júlia

Esmorzar de forquilla
Menú diari 10.50€
Menú cap de setmana 13.50€
Sopars divendres i dissabtes

Can Xicoy de l'avi
RESTAURANT

CARME JOSEP

Collada de Josep i M. Planes
T: 972.736.599 M: 660.543.991
www.canxicoy.cat info@canxicoy.cat
Facebook: CanXicoy
Twitter: @CanXicoy

SNACK RAMON

Els teus amics de sempre

ESMORZARS DE FORQUILLA
MENÚ DIARI 10€
LES NOSTRES TAPES DE SEMPRE

Pl. Tomás Ragués, 3 - Biba Morgades, s/n
Tel. 972 70 00 19 - Ripoll

RESTAURANT

Celeberrats especials Menús diaris

Aprèn un perill. Trobades familiars i molt més!

Collada de Josep i M. Planes
T: 972.736.599 M: 660.543.991
www.canxicoy.cat info@canxicoy.cat
Facebook: CanXicoy
Twitter: @CanXicoy

i QUE?

Cubell de 5 mitjanes
+ Tapa Catalana **6€**

ES TRASPASSA PER MOTIUS DE SALUT

C/ Concepció Bucloux, 23
17500 Ripoll
T. 972 70 16 54 - 858 45 20 54

TAPES. BEBIDES. ENTPANS.
VOLÈ ENTRETENIR-TE. T'APROFITES

ANUNCIA'T A L'ESPAI GASTRONÒMIC D'EL RIPOLLÈS

la guia gastronòmica més gustosa

tel. **972 70 21 12**

AQUESTA SETMANA RECOMANEM...

La Taverneta

Petrinós CAFÈ de LLETRES COFFEE

Petit homenatge a les lletres catalanes

17 d'octubre a les 10 de la tarda
a les 7 de la tarda

Dijouenge 23 de febrer

Plaça Sant Eudald, 4 · 17500 RIPOLL
Tel. 972 70 32 80 · lataverneta@gmail.com

Busca'ns al facebook

AQUESTA SETMANA RECOMANEM...



La Cantina de Ribes de Freser

Cua de Bou
Llengua de Vedella
Cargols
Callos de Vedella
Senglar
Galta de Vedella
Caldereta de Llamàntol
...



Troba'ns a internet:
serveisactius.cat i al facebook



Pl. Estació Renfe · Ribes de Freser
Tel. 972 72 71 35 · olgaggm@telefonica.net

La ruta  del ferro
BAR · RESTAURANT

Tenim brasa de carbó vegetal
Cap de setmana: Menú i servei de carta
Sopars: cada dissabte,
resta de la setmana previ encàrrec

Menú diari
Menú cap de setmana 14,50€

Pl. de l'Estació, 1 · Tel. 972 720 216
Sant Joan de les Abadesses

Fem calçotades

El Serradet



Esmorzars de forquilla
Menú diari 10,50€
Menú dissabte 14,50€
Diumenges tancat

Elaboració pròpia
Venda als dècims

Menú per a festes
familiars o col·les

Ctra. de Berga, s/n · 08588 Sora
T 93 855 03 27 · elserradet@guai.cat

TESTAMATTA
PIZZERIA TRADICIONAL

(VINE A CONÈIXER-NOS)
AMB EMPERDOR, BOCAL I CORDÓ

Menú migdia de disseta a tresseta
Pizzes per emportar



Tel. 972 70 20 00 | info@testamatta.cat
Plaça Anselm Clavé, 11 - 17500 Ripoll (Girona)
www.testamatta.cat

CAP DEL PONT
RESTAURANT

Menú cap de setmana
15,50€/24,50€ IVA inclosa
dijous i vespres

Esmorzars de forquilla
6,50€

especialitat: **Pop o la Gallega**

Tel. 93 857 04 35
www.restaurantcapdelpont.com
DIMARTS TANCAT

BAR · RESTAURANT ANSÚ

GAUREIX DE LA FERIA MÉS TRADICIONAL EN UN DESSAIGUERS RACONS DE LA VALL DE RIBES

OBERT TOTS ELS DIES

VINTEOLA
Tel. 972 727 200
17500 Ribes de Freser

el crocus
restaurant

Obrim tots els dies per
esmorzar dinar bestiar sopar

Menú diari i de nit de dilluns a diumenge
Dinamitzat també per festes especials

Tel. 972 704 887 · info@elcrocus.com
C/ Senglar, 41 · 17500 Ripoll



CAFE-BAR POBLET

Has tastat
les farcides del Poblet?

 de cabra,
edam,
gorgonzola
...

Fantàstiques!

AMANIDES, ENTREPANS, TAPES
I COMBINATS AL GUST

Passeig Ragull, 20 Ripoll
Truca i encarrega: 646 78 42 13

Novel·la el Martinet
BAR RESTAURANT CAMPDEVÀNOL

Menú Diari 11,90€
Menú cap de setmana 14,90€

Menú especial per a grups
Esmorzars de Forquilla

Pompeu Fabra, 9 - 11 - Campdevànol
Tel. 972 730 390

Durant el mes
de gener no oferirem
servei de dinars
Cafeteria oberta
de 7 a 23h
Servei de sopars
tots els dies



C/ de la Fulla, 12 (N-260)
17530 CAMPDEVÀNOL · Tel. 972 71 28 36
info@lasequiamolinar.com
www.lasequiamolinar.com

Hostal les Roquetes
6 habitacions dobles
2 suites
Celebracions i apats concertats
Menú diari i festiu



Ctra. de Ribes, 5 - 17534 Querulhs
972 72 73 69 - 659 604 074
www.hostalroquetes.com
info@hostalroquetes.com

Restaurant el Pont
Cuina tradicional

*Si vens a sopar
i ens portes
aquest anunci
et descomptem
l'IVA*

C/ Camí de la Cerdanya, 1
17867 Camprodon (GIRONA)
Ripollès

Tel. 972 740 521
info@restaurantelpont9.com
restaurantelpont9.com/

BAR CASAL

ESMORZARS
PLATS COMBINATS
TAPES
SOPARS PER A GRUPS

Passeig de Sant Joan, 1
Tel. 672 38 25 89
17500 Ripoll

BAR PAVELLÓ

Tel. 972 712 709
Ctra. N-260, km. 121
17530 CAMPDEVÀNOL

OBRIM CADA DIA
de 7.30 a 22h
Dimarts obrim
a les 6.30h

CRUJY
COQUES
ENTREPANS
LASANYA
RISOTTO
GNOCCHI
SPAFHETTI
TARCHIETTO

Coques de Perafita
Xocolata desfeta amb xurros
Taula d'embotits

La Conca del Ter

- Restaurant amb vistes al riu
- Menú diari 10 euros
- Menú Festiu 15 euros
- Pizzes fetes al forn de llenya
- Tapes

Calçotades per encàrrec
18 euros

Ctra. de Berga, 2
T 93 852 96 40
St. Quirze de Besora

HOTEL - RESTAURANT

RESTAURANT-BAR CAL CARTER
MENJAR CASOLA

Menú Migdia
Menú Nit
els caps de setmana

Adrià Palomo
Carrer Major, 39
Campdevànol

Tel. 972 712 750
650 427 504
Calcarter@hotmail.com



Esclaus de les formes



Jordi Remolins

jordiremolins@hotmail.com

<http://twitter.com/jordiremolins>

<http://remohead.blogspot.com>

<http://sangfresca.blogspot.com>

<http://trifasicdeldolor.blogspot.com>

<http://cutrehits.blogspot.com>

<http://focreat.blogspot.com>

<http://mondorgasmo.blogspot.com>

<http://sexecreat.blogspot.com>

Ara fa uns mesos, quan David Fernández va ensenyar la seva espardenyia al banquer filopopular Rodrigo Rato, la majoria de contertulis es van abraonar sobre el polític de la CUP, afirmant que encara que en el fons el seu discurs podia tenir raó, les formes l'hi havien fet perdre. Jo, que vaig anar a estudi als Salesians de Ripoll i potser sóc recargolat en molts aspectes, però en tot cas m'agrada que els de domini públic me'ls expliquin el millor possible, no acabo d'entendre el sentit de l'expressió. Si algú té raó, la té. M'agradarà més o menys com ho expressi, però no per això deixarà de tenir-ne. I si algú és un xoriço, doncs ho és, per més que vagi vestit d'Emidio Tucci, amb corbata d'executiu, i em tracti de vostè. De fet, gràcies a la regla de tres dels imbècils motivats que defensen les bones maneres i costums, tenim una societat on alguns delinqüents n'ocupen els llocs més prominents. Però com que ens roben amb les lleis -que ells mateixos han establert- a favor, i la policia de la seva part, doncs és impossible que els passi res. I encara ens ho refreguen per la cara.

La líder del PP Alicia Sánchez-Camacho és una de les persones que més minuts de ràdio i televisió està acaparant en els darrers anys al nostre país. Aquest últim cap de setmana va dir durant la trobada del seu partit a Barcelona, que la gent que comparteix la seva ideologia a Catalunya, estan en una situació similar a la que patien els populars bascos a Euskadi, quan l'activitat militar d'ETA estava en actiu. No cal



tenir més neurones que una rata tuberculosa per saber que aquesta senyora falta a la veritat. Més aviat diria que durant molts anys la sensació ha estat clarament la inversa, i que potser per la pèrdua del sentiment de vassallatge al qual ens hem deixat sotmetre els catalans durant segles, ara aquells que ens dominaven trobin a faltar la seva dosi d'abús indiscriminat periòdic. En una societat justa, algú amb el seu grau de responsabilitat dient aquesta mena de bajanades, hauria de rebre un càstig judicial exemplar, per mentir...

La impunitat dels banquers i els polítics mentiders, és un dels grans problemes que ens hem d'espolsar ben aviat de sobre. No pot ser que genteta que només tenen en el seu haver la locuacitat dialèctica i un estilisme teòricament elegant —encara que de tots dos extrems en podríem discutir àmpliament— ens facin passar per l'aro, i nosaltres només sapiguem dir *sí senyor*. En l'entrevista que vaig fer fa dues setmanes al sindicalista de referència de CCOO al Ripollès, Xavier Rodríguez, aquest reflexionava sobre com seria a dia d'avui el món si durant la revolució francesa, el poble de París no hagués tallat el coll al seu rei. Doncs en la situació actual, amb molta gent passant-les molt putes per arribar a final de mes, estaria bé que ens deixéssim estar de guardar les formes, i comencéssim a donar algun cop de puny a sobre la taula i a aixecar la veu, collons...

Coincidint amb el canvi d'any hi ha hagut un canvi estètic a les notícies de la nostra televisió pública. És un detall intranscendent, ja que l'important és com ens expliquen les notícies, no si el fons de pantalla és groc o blau, o si la presentadora ha de xerrar asseguda, dreta o fent la vertical. Tota la tecnologia del món ha d'estar al servei del periodista i no a la inversa. I sobretot, el que ens cal és un periodisme de referència, sense servilismes de cap tipus, que no permeti mai més que els cacics de tota mena ens facin caure en un parany com en el que estem entrampats.



John D. MacDonald



D'ençà que vaig llegir *El final de la nit* de l'autor de novel·la negra nord-americà John D. MacDonald, que l'he considerada com una de les millors deures d'aquest gènere que mai m'han caigut a les mans. Recercant en l'obra traduïda de MacDonald vaig adonar-me que la major part de la seva producció estava concentrada en un personatge fix, una mena de vividor i aventurer anomenat Travis McGee, del qual en va escriure més d'una vintena de títols.

La primera, *Un adéu d'un blau intens*, va resultar molt addictiva. En canvi *Un malson de color rosa*, també publicada a Seleccions de la Cua de Palla d'Edicions 62 abaixa el pistó. En tot cas molt menys previsible que molts dels autors moderns de novel·la policíaca.

CURSOS SUBVENCIIONATS FORMACIÓ INTERSECTORIAL



Adreçats prioritàriament a treballadors i autònoms de tots els sectors.
Places limitades per a persones en situació d'atur.

MF0233_2 OFIMÀTICA (190h)

AMB CERTIFICAT DE PROFESSIONALITAT

Titulació prèvia: Graduar d'ESO o 2n de Batxillerat (cal portar còpia compulsada).

Horari: de dilluns a dijous de 18 a 21h.

- Sistema operatiu, recerca d'informació: internet/intranet i correu electrònic.
- Aplicacions informàtiques de tractament de dades.
- Aplicacions informàtiques de fulles de càlcul.
- Aplicacions informàtiques de bases de dades relacionals.
- Aplicacions informàtiques per presentacions.

INICI
10 de febrer

OPERADOR DE CARRETONS ELEVADORS (24h)

Inici febrer



Generalitat de Catalunya
Consorci per a la Formació Contínua
de Catalunya

INFORMACIÓ I INSCRIPCIONS

Unió Intersectorial Empresarial del Ripollès

C/ Macià Bonaplata, 4. 17500 Ripoll. Tel. 972 70 31 11. Fax. 972 70 39 54. rformacio@uier.org

Imma Constans Alcaldessa de Queralbs

«Ser savi és reconèixer els teus errors, i si es pot esmenar-los sense enganys»

-Té un bon despertar, vostè?

-Va a dies, perquè el que sí tinc, és un mal dormir.

-Per esmorzar, entrepà o pastisseria?

-Entrepà, si és possible acompanyat d'un suc de fruita i un cafè amb llet.

-En quina situació li hauria agradat tenir el do de poder desaparèixer?

-M'agradaria haver pogut desaparèixer davant del coneixement de males notícies referents a estats de salut de familiars, amics i persones conegudes i apreciades.

-Quan surt de festa retira d'hora o és de tancar locals?

-Ui festa, què és això? Ara, ja sóc de retirar d'hora, ja m'agradaria resistir més.

-Amb qui no aniria mai a fer una cervesa?

-Amb qualsevol persona que no sàpiga mantenir el respecte a les opinions d'altres.

-Carn o peix... per menjar?

-Carn i peix, la natura sempre busca la forma de compensar-se, crec que nosaltres cal que fem el mateix amb el nostre cos.

-Què és el que més li agrada d'un home?

-La sinceritat, el respecte i el bon humor.

-I d'una dona?

-El mateix que d'un home.

-La premsa de paper té els dies comptats?

-Bé, ho té difícil per lluitar amb les noves tecnologies digitals de la informació, però crec que encara hi ha un marge de temps, els costums de l'ésser humà també són difícils



Imma Constans, no té mal despertar, però de vegades li costa de dormir

I.C.

de modificar.

-És més de ràdio o de tele?

-Bé, ni molt de ràdio ni molt de tele, però la balança tomba cap a la televisió.

-Quin polític ripollès li mereix més confiança?

-Aquí, m'ho poseu difícil de respondre perquè com a política novella em recolzo en les opinions i consells de molts d'ells, sempre m'han escoltat i ajudat tots i cadascun a qui he demanat consell, no he trobat mai cap porta tancada.

-I quin menys?

-Realment tampoc no existeix qui menys. Tothom té les seves tendèn-

cies i el seu nord, i equivocar-nos ho podem fer tots: diuen que ser savi és reconèixer els teus errors i si es pot, esmenar-los, sense enganys.

-El seu pitjor moment del dia?

-Generalment cap, en tot cas a la nit quan no puc dormir.

-I el pitjor moment de la seva vida?

-Quan he viscut la pèrdua d'una persona estimada.

-Quin és el vici que preferiria no tenir?

-El desig de menjar xocolata.

-Què prefereix, calor o fred?

-Prefereixo calor, però la calor que

pot fer al pic de l'estiu a qualsevol poble del ripollès.

-Quin és el seu esport preferit?

-Bé, practico molt poc esport, però el que més m'agrada fer és caminar tot contemplant la bellesa dels paisatges de l'entorn del meu municipi.

-Per quin equip de futbol és capaç de perdre un parell d'hores del seu temps?

-Realment per cap, un parell d'hores no.

-Quin personatge de ficció li agradaria haver estat?

-No n'hi ha cap d'especial, però potser posats a escollir-ne un, l'Indiana Jones.

-I real?

-Jo mateixa.

-Quin combinat d'alcohol prefereix prendre?

-Si puc triar, un combinat no, en tot cas un bon vi negre.

-Drogues no, suposo...

-No, gràcies.

-Què és per vostè la religió?

-Un recurs vàlid per recolzar-se i trobar una mica de pau, davant de no poder aconseguir respostes realment consoladores en moments de desesperació.

-El seu millor moment del dia?

-Quan arribo a casa després d'un llarg dia de feina.

-I el millor de la seva vida?

-Crec que encara ha d'arribar.

-Les rates són l'animal que li fa més fàstic?

-No, no m'agraden gaire les aranyes.

-Se les creu sempre les notícies que sent per la tele o llegeix en un diari?

-No gaire, sóc bastant desconfiada.

-De vacances, a la platja o a la muntanya?

-A la platja, la muntanya ja hi és en el meu dia a dia.

-Quin és el seu destí de vacances habitual?

-El Tarragonès.

-Es gasta molts diners en jocs d'atzar?

-No.

-Les seleccions catalanes haurien de ser oficials i competir internacionalment?

-Sí.

-I Catalunya independent?

-Sí, sí.

ILLA DESERTA

Un disc

Rèquiem, de Wolfgang Amadeus Mozart



Simplement, és magnífic. La *Missa de Rèquiem* va ser escrita el 1791, darrera composició del seu autor, i una de les obres més reconegudes de la seva producció. Mozart va rebre l'encàrrec d'escriure'l cobrant la meitat del seu sou per avançat, i no va poder-la acabar perquè va morir durant el seu procés. Va estrenar-se el 2 de gener de 1793 a Viena, en un concert en benefici de la vídua del músic.

Un llibre

Herbes remeieres de Queralbs i Núria..., de Dolors Escalé i Parramon



Bé, us recomano un llibre que recentment vam presentar a Queralbs de la senyora Lluïsa Parramon i la seva filla Dolors Escalé *Herbes Remeieres de Queralbs i Núria, i remeis casolans*. Aquí trobem remeis a malalties amb plantes que tenim al nostre abast, res millor que la llarga experiència per ajudar-nos a millorar la nostra salut. També hi ha cinquanta-quatre receptes per a preparar alcoholos, xarops, olis, pomades...

Una pel·lícula

Intocable, de Nakache i Toledano



Divertida i sensible alhora. Dirigida a quatre mans per Olivier Nakache i Éric Toledano, aquesta va ser una de les grans sorpreses de la filmografia francesa de l'actual dècada. Estrenada el 23 de setembre de 2011 al festival de Sant Sebastià, explica la relació entre un aristòcrata i el seu cuidador provinent dels baixos fons parisencs. A Ripoll es va projectar durant diverses setmanes consecutives, arran de la bona acollida de públic.

LA CONTRA

Carme Solé i Vendrell Dibuixant, il·lustradora i pintora

“Ara tenim l’excusa que la política de Madrid és la mare de totes les maldats»

Carme Solé i Vendrell pintarà en directe, avui dijous, un quadre al Museu Etnogràfic de Ripoll amb motiu del Dia Internacional de la Pau. L’autora hi exposa la seva obra “Blau, Groc, Roig” fins diumenge



Carme Solé i Vendrell és l’autora de l’exposició “Blau, Groc, Roig” que s’ha pogut veure al museu Etnogràfic de Ripoll fins al proper dia 2 de febrer. «Que ha nascut de la meva trajectòria com a pintora. Jo he fet molta obra d’il·lustració, però fa uns quants anys, arran d’una exposició que vaig fer al palau de la Virreina de Barcelona vaig decidir que també volia pintar. I a mi em mou pintar els nens de les guerres», diu Carme Soler, que durant molts anys ha recollit fotografies de guerres, de nens. «Sempre les mirades dels nens m’han impressionat molt i no sabia perquè ho guardava això. I quan vaig començar a pintar aquests nens em cridaven a ser pintats». L’autora ha volgut donar-los veu a ells i amb aquesta idea va fer una exposició a Cornellà «sobre els drets dels nens», però quan va tenir l’oportunitat de fer aquesta exposició de Ripoll «que he tingut un any per pensar-hi, vaig veure que tenia ganes de posar color a aquests infants i tornar-los l’alegria que potser han perdut. Crec que els nens a les guerres pateixen molt, però segueixen sent nens. És una sensació que la infantesa té sempre aquesta capacitat de reacció, si se’ls deixa». L’exposició que es pot veure al Museu Etnogràfic de Ripoll és una mena de cartes d’amor, missatges d’amor i de pau escrits amb els seus pinzells.

RIPOLL | Raimon Subirà

-A l’exposició de Carme Solé li falta un quadre, que serà el que es farà en directe avui dijous al mateix Museu Etnogràfic de Ripoll, no?

-Vaig deixar una peça en blanc perquè tothom que visités l’exposició i en tingués ganes pogués enviar els seus missatges cap aquests nens que, malauradament sempre existeixen. Ara hi ha Síria, però segueix l’Afganistan, Turquia, el Turkistan, l’Iraq... els nens sempre són les víctimes innocents d’aquestes guerres. A part hi ha una mena de cova on els nens hi poden deixar els seus dibuixos com una altra forma d’expressió. Com que hi ha molts dibuixos m’agradaria fer una altra peça amb un collage.

-Com el farà el quadre?

-Pensi que tinc dues intervencions, una al matí amb els escolars i una altra a la tarda oberta al públic en general. Voldria que es veiés tot el què la gent ha escrit.

-El quadre tindrà nom?

-Hi posarem Ripoll 2014 perquè una de les peces de l’exposició és Catalunya 1714. Una peça que vaig fer a partir d’una nena que he pintat moltes vegades, que és la filla d’uns amics meus que quan era petita va venir a casa meua i li vaig fer moltes fotografies. M’ha donat peu a fer molts retrats i a cada retrat expressa una cosa diferent. És una nena de pare mexicà i mare suïssa que té molta força a la mirada.

-Té algun significat especial aquest quadre?

-És el que més m’agrada de l’expo-



Carme Solé i Vendrell en el seu pas al ‘Magazin’ de Televisió del Ripollès

sició i em vaig dir «això és la nostra guerra. La que nosaltres vam perdre la llibertat». I ara en ser el tricentenari i a Ripoll, un lloc tan emblemàtic de la nostra història, està bé poder fer aquesta peça amb el títol Ripoll 2014.

-Vostè pintarà aquest quadre el Dia Internacional de la Pau, però no és la primera que col·labora amb un tema per la Pau, no?

-No. L’any 2004, amb motiu del Fòrum de les Cultures vaig presentar un projecte que eren 30 nens de guerres. És un tríptic que fa 8 metres per 3. Va ser un treball molt bonic. El quadre es diu *Ibtihal*, que vol dir prec, súplica o pregària, amb àrab. I és el nom d’una nena que hi ha en aquesta peça i que és l’única que hi ha en color, i l’única que no mira perquè és una nena que durant la guerra d’Iraq, va ser una fotografia molt impactant que tothom deu recordar d’un home que portava una nena en braços amb la cama totalment des-trossada. I ella és la que em va donar

la idea de com fer l’obra.

-En sap alguna cosa més de la petita Ibtihal?

-Que era una nena que havia perdut els pares i cinc germans en aquell bombardeig, que era sorda de naixement, que havia perdut una cama i que un any després vivia amb uns parents.

-Vostè ha obtingut reconeixements tan importants com la Creu de Sant Jordi i el Premi Nacional de Cultura, oi?

-La veritat és que amb la meua obra d’il·lustració he estat molt lluitadora. He anat molt a les fires, a l’estranger on he pogut treballar per diversos editors. Tot això ha fet que la meua obra, amb llibres que formen part de l’imaginari infantil de diverses generacions i que sé per vivències que he tingut, que han estat importants a la vida de molts nens. I això, quan es treballa des de la rigorositat i el compromís amb allò que fas, lògicament, té una repercussió i acaba essent reconegut pels estaments.

-Entre altres ocasions també ha fet il·lustracions per revistes com *Cavall Fort*, que ha estat una publicació mítica a Catalunya per a moltes generacions. Tenint en compte això, com contempla el moment actual que viu Catalunya?

-El contemplo amb esperança. Encara que considero que s’han de canviar moltes coses si volem que vagi bé.

-En quin sentit ho diu això?

-Ara tenim l’excusa que la política de Madrid és la mare de totes les maldats, però aquí tenim moltes coses a aprendre. L’esperança que tinc és que hi ha una massa crítica, a Catalunya, i un compromís de la societat, que s’està veient ara amb la solidaritat amb la gent que s’ho passa malament.

-Això està bé.

-Crec que tenim un país molt solidari i que hi ha una massa de població molt implicada en el procés que tenim en aquest país i també amb la societat. Catalunya és dels llocs del món on hi ha més associacions, més clubs esportius, més grups de teatre... és a dir, socialment tenim una activitat que històricament és el que ens fa com a país i la nostra llengua, evidentment. Però l’esperança que tinc és amb la gent.

-I amb els polítics?

-Malauradament no massa. N’hi ha que ho fan més bé. Que fan el que poden, però crec que mana massa el partit, més que el servei. Evidentment hi poden haver excepcions i ara no és moment de fer una crítica política, però crec que l’esperança està en el poble.

Ripollès LÍDERS 2013
QUARTA EDICIÓ

Si vols venir a la gala de lliurament dels premis Ripollès Líders 2013 al teatre Comtal de Ripoll el divendres 7 de febrer a les 21 h.

Truca al **972 70 21 12**

www.ripolleslidres.cat

Organitza:

Patrocina els premis:

Patrocina:

Col·labora: